Электронная библиотека (репозиторий) Томского государственного университета
http://vital.lib.tsu.ru

Пролетарии всех стран, соединяйтесь!

КРАСНОЕ ЗНАМЯ

ОРГАН ТОМСКОГО ОБЛАСТНОГО КОМИТЕТА КПСС И ОБЛАСТНОГО СОВЕТА ДЕПУТАТОВ ТРУДЯЩИХСЯ

Газета основана 1 июня 1917 года • ЧЕТВЕРГ, 25 АПРЕЛЯ 1974 ГОДА • № 97 (15394) • Цена 2 коп.

Да здравствует Ленинский комсомол—верный помощник и резерв Коммунистической партии, передовой отряд молодых строителей коммунизма!

(Из Призывов ЦК КПСС к 1 Мая 1974 года).

ВМЕСТЕ С ПАРТИЕЙ, ВМЕСТЕ С НАРОДОМ

Открытие XVII съезда ВЛКСМ

Страницы гордой славы вписывает в героическую биографию комсомола молодость 70-х годов. Юноши и девушки нашей страны, верные заветам великого Ленина, вносят весомый вклад в осуществление исторических решений XXIV съезда КПСС, в строительство коммунизма.

Путь комсомола богат яркими событиями, его история хранит имена лучших сынов и дочерей народа. И сегодня среди героев девятой пятилетки Родина по праву называет имена питомцев Ленинского Коммунистического Союза Молодежи. Народ называет в эти дни их имена и в числе кандидатов в депутаты Верховного Совета СССР.

В Обращении Центрального Комитета КПСС к партии, к советскому народу выражается уверенность, что наша замечательная молодежь с новой силой подтвердит свою верность ленинским заветам, делу Коммунистической партии, ознаменует четвертый год пятилетки ударным трудом и отличной учебой. Родина верит в молодое поколение, в его трудолюбие, настойчивость и самоотверженность.

Лучших из лучших послал 34-миллионный отряд комсомолии на свой очередной съезд. Он открывается в знаменательное время: комсомол отмечает 50 лет со дня присвоения ему имени Владимира Ильича Ленина. Гордые достигнутым, устремленные к новым свершениям, приехали в Москву 4.717 делегатов — посланцев авангарда молодежи Страны Советов.

Кремлевский Дворец съездов. Алеют стяги ударных строек, которые народ по праву назвал комсомольскими. Юность Отчизны докладывает родной партии, народу о своей решимости идти в первых рядах строителей коммунизма.

23 апреля, 10 часов утра. Бурной овацией, стоя, встречают делегаты и гости съезда товарищей **Л. И. Брежнева, Ю. В. Андропова, А. А. Гречко, В. В. Гришина, А. А. Громыко, А. П. Кириленко, А. Н. Косыгина, Ф. Д. Кулакова, К. Т. Мазурова, А. Я. Пельше, Н. В. Подгорного, Д. С. Полянского, М. А. Суслова, А. Н. Шелепина, П. Н. Демичева, Б. Н. Пономарева, Г. В. Романова, М. С. Соломенцева, Д. Ф. Устинова, В. И. Долгих, И. В. Капитонова, К. Ф. Катушева.**

По поручению Центрального Комитета ВЛКСМ съезд открывает первый секретарь Центрального Комитета комсомола Е. М. Тяжельников. Он сообщает, что присутствующие здесь руководители Коммунистической партии и Советского правительства единодушно избраны делегатами XVII съезда ВЛКСМ.

От имени всех комсомольцев и молодежи нашей Родины съезд горячо и сердечно приветствует Генерального секретаря ЦК КПСС товарища Л. И. Брежнева, членов и кандидатов в члены Политбюро ЦК КПСС, секретарей ЦК партии.

Звучит команда: к выносу Красного знамени Всесоюзного Ленинского Коммунистического Союза Молодежи, памятных знамен ЦК РКП (б) и ЦК КПСС—прошу встать!

Под звуки марша, горячие аплодисменты присутствующих знамена вносят в зал. Участники съезда и гости скандируют: «Партии — слава!», «Ленин с нами!».

Е. М. Тяжельников сообщает, что для участия в работе съезда прибыли представители 135 коммунистических союзов молодежи, демократических и социалистических молодежных организаций из 102 стран мира, а также делегации Всемирной федерации демократической молодежи, Международного союза студентов, Всеафриканского движения молодежи. Разрешите, товарищи делегаты, от вашего имени, говорит он, заверить наших зарубежных гостей, что Ленинский комсомол, вся советская молодежь будут верны ленинским принципам пролетарского интернационализма и братской солидарности со всей трудящейся и прогрессивной молодежью мира.

С огромным воодушевлением под бурные аплодисменты съезд избирает почетный президиум в составе Политбюро Центрального Комитета Коммунистической партии Советского Союза во главе с Генеральным секретарем ЦК КПСС товарищем Л. И. Брежневым.

Избираются руководящие органы съезда. Президиум, секретариат, редакционная и мандатная комиссии.

Единогласно утверждается порядок дня съезда:

1. Отчетный доклад Центрального Комитета ВЛКСМ.

2. Отчетный доклад Центральной ревизионной комиссии ВЛКСМ.

3. Выборы центральных органов ВЛКСМ.

Слово предоставляется Генеральному секретарю ЦК КПСС товарищу Леониду Ильичу Брежневу. Делегаты и гости съезда встречают Л. И. Брежнева горячей продолжительной овацией. Все встают.

Речь товарища Л. И. БРЕЖНЕВА

Дорогие товарищи делегаты! Уважаемые гости!

Прежде всего хочу сердечно поздравить вас, всех комсомольцев, всю советскую молодежь с большим событием — открытием XVII съезда Ленинского комсомола. **(Аплодисменты).**

Нынешний ваш съезд знаменателен тем, что он собрался в канун исторической даты в жизни комсомола. В приветствии Центрального Комитета КПСС вашему съезду отмечается, что в июле 1924 года Коммунистический Союз Молодежи принял самое дорогое имя—имя Ленина, и делегаты VI съезда РКСМ от имени всех комсомольцев дали клятву: «Какие бы препятствия на нашем пути ни стояли, каких бы жертв от нас ни требовали... мы не уроним знамени Ленина». **(Аплодисменты).**

И сегодня, обозревая пройденный комсомолом путь, его славные дела, мы имеем все основания сказать, что он с величайшим достоинством носит высокое имя Ленинского Союза Молодежи. **(Аплодисменты).** Под руководством партии комсомол учится сам и учит молодое поколение по-ленински жить и работать, бороться за торжество коммунистических идеалов. Комсомольцы везде на передовых рубежах. Они всюду, где нужны пламенное сердце, пытливость ума, энергия и инициатива.

Товарищи, с чувством приятного душевного волнения вошли мы, можно сказать, старые комсомольцы, сегодня в зал вашего съезда. Глядя на вас, мне вспомнилась моя комсомольская юность, оставившая на многие годы заряд энергии и оптимизма, вспомнил я и своих первых наставников и первых друзей, тех, с кем посчастливилось вместе постигать сложную науку жизни, классовой борьбы, строительства нового общества.

Мне особенно памятны 20-е годы. Памятен прежде всего 1923 год — год моего вступления в комсомол. В рядах комсомола насчитывалось тогда всего лишь немногим более 300 тысяч человек. На предприятиях, в учреждениях и селах комсомольцы, как правило, составляли маленькую горстку молодых людей. Но они были полны революционной страсти, мужества, нередко свершали героические подвиги.

Такими я знаю и последующие поколения Ленинского комсомола. Навсегда останутся в памяти народной энтузиазм и мужество героев первых пятилеток. Неувядаемой славой овеяны ратные и трудовые подвиги комсомола и всей советской молодежи в суровые годы Великой Отечественной войны. В трудный час испытаний юность страны отдавала все во имя победы, ради счастья и жизни на земле.

Мы, коммунисты, гордимся нашей молодежью. Не тысячи и даже не миллионы, а десятки миллионов юношей и девушек нашей страны связывают свою судьбу с комсомолом. Для многих миллионов советских людей комсомол стал неотъемлемой частью биографии, а для нашей Родины — олицетворением ее вечной молодости. **(Аплодисменты).**

Сегодня комсомол насчитывает в своих рядах 34 млн. человек. Молодежь идет в ряды комсомола, чтобы выразить свою любовь и преданность ленинской Коммунистической партии, отдать себя служению ее идеалам, построению коммунизма. Советская молодежь идет той дорогой, которую начертал ей великий Ленин. **(Продолжительные аплодисменты).**

Товарищи! Наша Родина обладает ныне могучим экономическим и духовным потенциалом. Мы ставим и решаем такие задачи, которые даже десять лет назад были нам не по плечу. Еще крепче стали морально-политическое единство нашего общества, братство и дружба народов страны. Мы вправе гордиться подлинно народной социалистической демократией, советским образом жизни. Все это реальные черты зрелого социализма, достижения которого предстоит приумножить вам, молодому поколению.

По мере продвижения вперед, вместе с ростом масштабов созидательной деятельности возрастает роль партии, ее влияние на все сферы развития общества. Партия исходит также из того, что живое и огромное дело коммунистического созидания требует повышения активности и инициативы всех общественных организаций страны, всех трудящихся.

Сказанное прямо относится к Ленинскому комсомолу. Комсомол уже давно и прочно занял достойное место в общественно-политической системе советского общества. Его роль определяется самим характером, революционной сущностью социализма, нашей устремленностью в будущее.

Комсомол всегда был и остается боевым резервом и надежным помощником партии. Это не абстрактная формула, а реальная жизнь, реальная практика. Примечательно, что ныне две трети пополнения партии — больше, чем когда бы то ни было, — дает комсомол. За три года после XXIV съезда КПСС в ряды партии принято около миллиона комсомольцев. Молодые коммунисты продолжают работать в комсомоле, составляя партийное ядро комсомольских организаций.

Живая связь партии с комсомолом выражается и в том, что десятки тысяч вожаков молодежи избраны в руководящие органы партии — от бюро и комитетов первичных организаций до Центрального Комитета КПСС.

А посмотрите на состав Советов — органов нашей государственной власти. Среди депутатов Верховного Совета СССР одну пятую составляют молодые люди в возрасте до 30 лет, в местных Советах доля молодежи еще выше — почти одна треть. Молодые люди активно работают в профсоюзах и других массовых организациях трудящихся. Лучшие воспитанники комсомола выдвигаются на ответственные участки партийного, хозяйственного и культурного строительства.

Без преувеличения можно сказать, что ни один крупный вопрос — идет ли речь о делах Советского Союза, области, района или трудового коллектива — не решается без участия молодежи. Комсомол, все юноши и девушки имеют у нас неограниченные возможности для проявления творческих сил и инициативы.

Доверять молодым, опираться на свойственные молодежи энтузиазм и благородное стремление трудиться на общую пользу и вместе с тем помогать правильно ориентироваться в жизни, вооружать молодежь знаниями и опытом старших поколений — всегда было в традициях коммунистов. Партия будет и впредь укреплять эти традиции, развивать активность молодежи, еще шире привлекать ее к участию в управлении делами социалистического общества. **(Аплодисменты).**

Родина, партия верят в молодое поколение, и жизнь показала: в любом деле на комсомол можно смело положиться. **(Продолжительные аплодисменты).**

Товарищи!

Вот уже более трех лет партия, весь советский народ упорно работают над выполнением обширной социально-экономической программы, разработанной XXIV съездом КПСС. Страна живет напряженным трудовым ритмом девятой пятилетки. Позади остались славные, но и нелегкие три года пятилетки. Они были для нас серьезной проверкой. Особенно сложным был 1972 год, когда нас постигла засуха, которая по силе и масштабам не имела себе равной за последние 100 лет.

Нелегким был и прошлый год. От его результатов во многом зависела судьба всей девятой пятилетки. Не случайно партия объявила 1973 год решающим годом пятилетки. И в том, что мы сумели справиться с трудностями, успешно завершили третий год пятилетки, — большая трудовая победа советских людей, нашей Коммунистической партии. **(Продолжительные аплодисменты).**

Вместе с партией ответственный экзамен держал и ее помощник — Ленинский комсомол, и он выдержал его, выдержал с честью! **(Аплодисменты).** Комсомольцы, юноши и девушки хорошо поработали, порадовали Родину замечательными трудовыми достижениями. И за все это — большое партийное спасибо молодой смене! **(Бурные аплодисменты).**

Сегодня опубликованы Указы Президиума Верховного Совета СССР о награждении ряда комсомольских организаций орденами Трудового Красного Знамени. Это знаменательное событие, признание больших заслуг комсомольцев и молодежи в хозяйственном и культурном строительстве, в работе по коммунистическому воспитанию. Позвольте, дорогие товарищи, сердечно поздравить новые орденоносные организации с высокой наградой! **(Продолжительные аплодисменты).**

Коммунистам - ленинцам присущ самокритичный подход к своей работе. Как вы знаете, на декабрьском Пленуме Центрального Комитета партии, наряду с высокой оценкой результатов ударного труда, были вскрыты недостатки и недоделки в прошедшие годы. Были определены также хозяйственно - политические задачи на 1974 год.

Если выделить самое главное в экономической политике партии на нынешнем этапе нашего развития, то это — крутой поворот к повышению эффективности народного хозяйства на основе ускорения научно-технического прогресса. Партия разрабатывает и осуществляет крупные меры по техническому перевооружению производства, совершенствованию его организации и управления, планирования и экономического стимулирования, повышению квалификации и ответственности хозяйственных кадров.

Все эти меры, все наши усилия не дадут желаемого результата, если мы серьезно не поднимем **качество работы** во всех звеньях нашего хозяйства, на каждом рабочем месте. Качество работы — понятие очень емкое. Оно складывается из многих производственно-экономических факторов и вместе с тем охватывает широкий круг моральных проблем.

Это и четкая организация производства, строгий ритм трудового процесса, неукоснительное соблюдение технологии. Это экономное расходование материалов, бережное, хозяйское, я бы сказал, любовное отношение к технике; и, конечно же, сознательная, товарищеская дисциплина, обстановка взаимной требовательности и взаимопомощи в труде. С борьбой за качество несовместимы небрежность, расхлябанность, нерадивое отношение к делу.

Едва ли нужно доказывать, какой огромный экономический и социальный смысл имеет высокое качество работы. Добротно, на совесть сделанные вещи — будь то станок или трактор, автомобиль или телевизор — экономят общественные затраты, облегчают наш труд и в то же время поднимают настроение человека, его рабочую гордость.

Борьба за качество должна пронизать все стороны нашей деятельности — идет ли речь о материальном производстве или о создании духовных ценностей, воспитании детей или о сфере обслуживания. Где бы ни работал человек, он должен гордиться результатами своего труда. В нашей стране издавна самым почетным в народе было звание мастера, умельца. Нам надо еще выше поднять уважение к этому званию, всемерно поощрять тех, кто добивается высокого качества в работе.

В народном хозяйстве страны трудятся свыше 30 миллионов молодых рабочих, колхозников и служащих. Вы понимаете, как было бы замечательно, если бы комсомол активно, по-боевому участвовал в массовом движении молодежи за высокое качество работы, за мастерство, за честь заводской марки. **(Аплодисменты).**

История социалистического строительства красноречиво свидетельствует, что на молодых новаторов не раз равнялась вся страна. Свой трудовой подвиг Алексей Стаханов, давший имя всенародному движению ударников, совершил в 30 лет. Ткачихи Мария и Евдокия Виноградовы, сталевар Макар Мазай, трактористка Паша Ангелина, прядильщица Валентина Гаганова... Никому из них не было и 26 лет, когда их начинания получили признание народа.

Да и сегодня среди героев пятилетки мы видим много молодых имен. В этом зале присутствуют делегаты съезда, Герои Социалистического Труда ивановская прядильщица Анастасия Ерофеева, бригадир «Ангарстроя» Виктор Лаковов, свекловод Устинья Лендюк, хлопкороб-механизатор Абдусаттар Курбанов и многие другие. В их лице мы сердечно приветствуем молодых ударников девятой пятилетки и желаем им высоко держать это почетное звание, быть инициаторами славных дел, организаторами молодежи, увлекать за собой товарищей по работе. **(Продолжительные аплодисменты).**

Товарищи! Глубокой благодарностью отметил советский народ самоотверженный трудовой подвиг молодежи в освоении целинных земель и природных богатств Севера, Сибири, Дальнего Востока. А вот совсем недавно комсомол горячо откликнулся на призыв партии принять активное участие в новой крупнейшей стройке— в строительстве Байкало-Амурской железной дороги.

Эта стройка имеет огромное значение. Байкало-Амурская магистраль прорежет вековую тайгу, пройдет там, где лежат огромные богатства, которые надо поставить на службу Родине. Здесь будет создан новый большой промышленный район страны, воздвигнуты новые города и поселки.

Мы твердо уверены, что комсомольцы, молодежь внесут свой достойный вклад в эту грандиозную стройку. **(Аплодисменты).** Эстафету Комсомольска-на-Амуре, Магнитки и Турксиба, Днепрогэса и целины, Братска и КамАЗа они пронесут по новым, еще не освоенным просторам Сибири. **(Аплодисменты).**

Хочу рассказать еще об одном чрезвычайно важном деле, которое мы намечаем осуществить. Речь идет о принятом недавно постановлении ЦК КПСС и Совета Министров СССР «О мерах по дальнейшему развитию сельского хозяйства нечерноземной зоны РСФСР». В нем поставлена задача ускоренного развития сельского хозяйства одного из крупных районов страны.

Достаточно сказать, что в нечерноземной зоне проживает 44 процента всего населения Российской Федерации. Это район колоссальных потенциальных возможностей, которые сейчас используются далеко не в полной мере. Активная интенсификация сельского хозяйства этой зоны значительно поднимет ее производительные силы, позволит по существу как бы освоить новую целину.

Здесь намечается также большое жилищное и культурное строительство. В благоустроенные поселки превратятся многие нынешние села. Мощный толчок в своем развитии получит промышленность зоны, особенно легкая, пищевая и мясо-молочная.

Откровенно скажу вам, что, принимая программу развития сельского хозяйства нечерноземной зоны, мы рассчитывали на помощь комсомола в ее практическом осуществлении, и сегодня с удовлетворением хочу сказать, что наши надежды оправдались. ЦК комсомола на днях принял решение об объявлении мелиоративного и сельского строительства в нечерноземной зоне всесоюзной ударной комсомольской стройкой и о ежегодном направлении туда не менее 20 тысяч комсомольцев и молодых людей. **(Аплодисменты).** Мы горячо приветствуем эту новую замечательную инициативу комсомола. **(Продолжительные аплодисменты).**

Товарищи! Наше время— век грандиозной научно-технической революции. Она охватывает все стороны жизни общества, предъявляет большие требования к каждому человеку, его знаниям, профессиональной подготовке. Это особенно должно волновать молодое поколение, на которое завтра лягут все заботы о дальнейшем умножении материальных и духовных сил нашего государства. Перед молодежью, как никогда, остро стоит задача постоянно пополнять и углублять свои знания, овладевать последними достижениями науки и техники. И это относится не только к нынешним и будущим инженерам, техникам и другим специалистам, но и к рабочему классу, к труженикам села.

Глубокие изменения происходят сегодня в рабочем классе нашей страны. Еще 10—15 лет назад такие специалисты, как операторы лазерной технологической установки, были героями разве что только научно-фантастических романов. Но то, что вчера было фантастикой, становится теперь реальностью. В жизнь пришло самое образованное за всю историю поколение рабочего класса. Примерно 85 процентов рабочей молодежи в возрасте до 30 лет имеют высшее, незаконченное высшее, среднее и неполное среднее образование. Это большое достижение.

Растет производственник нового типа, в нем все гармоничнее сочетается физический и умственный труд. Это человек с широким профессиональным кругозором и мастерством, с глубоким знанием политехнических основ современного производства, способный быстро осваивать новейшие машины и технологические процессы.

Все это в свою очередь по-новому ставит вопрос о подготовке рабочей смены. Необходимо прежде всего, чтобы основная ее масса проходила подготовку в профессионально - технических учебных заведениях с тем, чтобы еще до поступления на работу молодые люди получали специальность. Поэтому непрерывно увеличивается количество этих учебных заведений. Мы сочли также необходимым значительно расширить сеть и таких профессионально-технических училищ, выпускники которых, наряду с профессией, получают общее среднее образование. К концу уже этой пятилетки число таких училищ в нашей стране удвоится.

Забота о формировании достойной смены рабочего класса, о воспитании кадров молодых специалистов всегда была кровным делом комсомола. Комсомол был шефом первых фабзаучей, где юноши и девушки 20-х годов постигали азы образования и профессий. Комсомольцы ремесленных училищ в сорок первом заняли рабочие места отцов и трудились наравне со старшими.

Много замечательных имен встает в памяти, когда думаешь о славном пути советских трудовых резервов. Сегодня хочется назвать Сергея Павловича Королева и Юрия Алексеевича Гагарина. **(Аплодисменты).** Учитель и ученик. Главный конструктор космического корабля и первый космонавт планеты. Выпускник строительной школы двадцатых годов и «ремесленник» трудной послевоенной поры. **(Аплодисменты).** Страна, где люди, начавшие свою трудовую жизнь с подручного кровельщика и ученика литейщика, овладевают высотами знаний, прокладывают человечеству путь к звездам, — замечательная страна! В судьбах Королева и Гагарина — ярчайший пример того, какие широкие просторы и возможности открывает социализм перед человеком труда, перед нашей молодежью. **(Продолжительные аплодисменты).**

Настанет время, и многие нынешние питомцы профессионально - технических училищ станут передовыми рабочими, новаторами производства, героями труда, руководителями предприятий, целых отраслей народного хозяйства. Помочь им подготовиться к большой жизни в первую очередь должен комсомол.

Я думаю, что по старой замечательной традиции комсомолу следует взять шефство над профессионально-техническими училищами. Окружите трудовую смену постоянным вниманием, ведите ее рабочими путями в жизнь! Страна будет благодарна вам за это! **(Аплодисменты).**

Товарищи! Наше время— время стремительных изменений в технике и науке— показало всю глубину мысли Маркса: какой бы совершенной техникой ни был вооружен человек, труд никогда не превратится в забаву. «Действительно свободный труд, — писал К. Маркс, — представляет собой дьявольски серьезное дело!» («Вопросы философии» № 7, 1967 г., стр. 108).

Воспитание юношей и девушек в духе уважения и любви к труду всегда было и остается важнейшей заботой Коммунистической партии и одной из главных задач Ленинского комсомола. **(Аплодисменты).** Это большой государственный вопрос. В его правильной постановке и решении заинтересованы все: трудовые коллективы, общественные организации, школа и семья. Он затрагивает судьбы миллионов людей, больше того — будущее нашей страны.

В решении задач трудового воспитания детей и юношей у нас есть серьезные достижения. Однако встречаются и определенные трудности. Возьмите, к примеру, такой вопрос. Все отцы и матери хотят, чтобы их дети жили лучше, чем пришлось жить им самим. И это понятно и по-человечески объяснимо. Повышение благосостояния советского народа помогает осуществлять эти родительские устремления. Но подчас пожелание добра оборачивается во вред ребенку. Иные родители рассуждают примерно так: успеет, еще наработается.

Так рождается иждивенчество, неуважение к труду, а, в конце концов, молодой человек потом оказывается в затруднительном положении при выборе места в жизни и не приспособлен к работе. К сожалению, подобные явления встречаются у нас нередко. Нет! Только те родители делают по-настоящему доброе дело, которые воспитывают трудовые навыки у детей с самого раннего возраста. **(Продолжительные аплодисменты).**

Не всегда мы бываем и внимательными к молодым людям, к молодым рабочим, специалистам. Вы, сидящие в этом зале, хорошо знаете, что первые самостоятельные шаги в жизни человека имеют особое значение. Во внимательном отношении, в поддержке и помощи нуждаются и вчерашние школьники, и питомцы училищ, и воспитанники техникумов и вузов.

Вопросы трудового воспитания, правильного выбора места в жизни связаны с решением большого круга задач. И в этом отношении в нашей стране делается исключительно много. Я имею в виду и меры государственного порядка, в особенности роль нашей школы, и ту колоссальную работу, которую проводит в этом вопросе наша советская общественность. Здесь, как и в других делах, пример показывает наш героический рабочий класс.

(Продолжение на 2-й стр.)

Электронная библиотека (репозиторий) Томского государственного университета
http://vital.lib.tsu.ru

ВМЕСТЕ С ПАРТИЕЙ, ВМЕСТЕ С НАРОДОМ

(Продолжение. Начало на 1-й стр.)

В рабочем классе зародилось новое замечательное движение — движение наставников молодых рабочих. Наставники — это кадровые рабочие, обладающие высоким мастерством, богатым жизненным опытом, и, я бы сказал, талантливые педагоги. Они по доброй воле, по призванию души учат молодежь трудолюбию, мастерству, воспитывают ее на героических традициях нашего славного рабочего класса.

Мне приятно сообщить вам, что за проявленную трудовую доблесть, большую работу по коммунистическому воспитанию и профессиональной подготовке молодежи Президиум Верховного Совета СССР присвоил высокое звание Героя Социалистического Труда:

Витченко Степану Степановичу — бригадиру слесарей-сборщиков ленинградского объединения «Электросила». **(Аплодисменты).**

Вахмяниной Ольге Павловне — прядильщице Рёутовской фабрики Московской области. **(Аплодисменты).**

Печенкину Павлу Никитовичу — бригадиру колхоза имени Фрунзе Алтайского края **(Аплодисменты).**

Шатилину Алексею Леонтьевичу — почетному металлургу, ветерану Магнитогорского металлургического комбината. **(Аплодисменты).**

Разрешите, товарищи, от себя и от моих коллег, от вашего имени горячо поздравить этих замечательных людей, пожелать им доброго здоровья, новых успехов в воспитании трудовой смены страны! **(Продолжительные аплодисменты).**

Наставники как бы передают эстафету труда из настоящего в будущее. И мы от всей души приветствуем представителей славного рабочего класса, которые, не жалея сил и времени, передают свой богатый опыт, свои знания молодой смене, вступающей в большую трудовую жизнь. Хорошо, что комсомол работает рука об руку с наставниками, всячески поддерживает это прекрасное начинание. Следует пожелать, чтобы движение наставников стало массовым, охватило все уголки страны, все заводы, фабрики, шахты, рудники, стройки, колхозы и совхозы. Это замечательное, благородное дело, товарищи! Мы призываем вас поддержать его. **(Продолжительные аплодисменты).**

Товарищи! Важнейшее место в работе комсомола занимает воспитание молодежи в духе новой, коммунистической морали, в основе которой, как говорил Владимир Ильич, «...лежит борьба за укрепление и завершение коммунизма» (т. 41, стр. 313).

Выполнение ленинского завета о воспитании у молодежи коммунистической морали приобретает в настоящее время особенно большое значение. Мы живем в эпоху развитого социализма, в эпоху строительства материально - технической базы коммунистического общества. Вместе с большими социальными и экономическими преобразованиями идет активный процесс формирования лучших человеческих качеств — качеств человека коммунистического общества. Для этого у нас есть все условия.

Мы накопили огромное духовное богатство, которого не знала история. В нашем обществе сложилась самая передовая, самая гуманная система нравственных норм и общественных ценностей. Глубочайшие изменения произошли в социальной психологии миллионов людей. В стране утвердилась замечательная атмосфера творческого труда и доверия к людям.

Мораль, которой мы руководствуемся, — сплав беззаветной преданности идеалам коммунизма и высокой гражданственности, любви к своей социалистической Родине и братской солидарности с трудящимися всех стран, коллективизма и непримиримости к нарушениям общественного долга.

Наша коммунистическая мораль по праву наследует и развивает гуманистические нормы нравственности, выработанные человечеством. Трудолюбие, честность, скромность, чувство собственного достоинства, товарищество, взаимное уважение — все это неотъемлемые черты морального облика советского человека.

Комсомол располагает большим арсеналом средств для дальнейшего усиления коммунистического воспитания молодежи.

Все лучшее, что накоплено нравственным опытом нового общества, мы должны передать молодежи, каждому юноше и девушке и вместе с тем настойчиво избавляться от всего, что мешает жить и трудиться. Нам еще приходится и, к сожалению, нередко сталкиваться с проявлениями эгоизма, стяжательства, потребительского отношения к жизни. И было бы неправильно недооценивать опасность этих негативных явлений.

Не все обстоит так, как хотелось бы в организации свободного времени молодежи. Это не праздный вопрос. Чрезвычайно важно, чтобы молодые люди научились рационально использовать свободное время. Безделье, выпивки, невеселое, я бы сказал, «веселье» ради того, чтобы «убить время», — эти потери в юные годы потом уже трудно восполнимы. И, напротив, расширение своего кругозора, повышение культурного уровня, политической подготовки, знание родного края, физическая закалка — все это драгоценный капитал. Нажитый в молодые годы и постоянно пополняемый, он будет служить вам, дорогие товарищи, всю жизнь. **(Аплодисменты).**

Духовный мир советских людей основывается на прочном фундаменте нашего революционного учения. Формировать взгляды — значит давать убедительные ответы на волнующие молодого человека вопросы.

Поэтому так важно, чтобы изучение молодежью марксистско-ленинской теории не сводилось к заучиванию готовых выводов, а помогало самостоятельно мыслить, решать насущные проблемы, видеть закономерности и перспективы общественного развития, вести непримиримую борьбу против буржуазной идеологии. Не приходится доказывать, что это прежде всего зависит от того, насколько учителя, пропагандисты, преподаватели общественных наук, идеологические кадры сами владеют революционной теорией.

Хорошо известно, какое большое значение для духовного роста и нравственного воспитания молодежи придает наша партия литературе и искусству. Партия и народ признательны и, как вы знаете, высоко ценят писателей, художников, деятелей театра и кино, чьи произведения раскрывают правду жизни, вдохновляют советских людей на самоотверженный труд во имя коммунизма.

Наша литература и искусство — плоть от плоти героического советского народа. Они росли, мужали и совершенствовались вместе с нашей страной, достигли выдающихся высот.

За свою большую историю советская литература и искусство знали немало попыток увести их в сторону от жизни, оторвать от наших идеалов. Да и сейчас на Западе не отказались от этих устремлений. Отдельные отщепенцы и заблудшие люди и у нас пытались подпевать нашим классовым, идейным врагам. Но все их потуги оказались тщетными. Почва у нас крайне неподходящая для произрастания подобных сорняков. **(Аплодисменты).**

Произведения советской литературы и искусства составляют наше бесценное духовное богатство, нашу социалистическую национальную гордость.

Немалая часть из них вошла в фонд сокровищницы мировой культуры. Все замечательное, что создано советскими писателями, художниками, композиторами, деятелями театра и кино, живет и будет жить в народе, служить торжеству наших великих идеалов.

Мы верим, что деятели советской литературы и искусства будут и впредь отдавать свой талант, умноженный на беспредельную любовь к Родине и верность своему народу, созданию новых произведений, которые займут место в рядах лучших творений советской и мировой литературы и искусства. **(Аплодисменты).**

С трибуны комсомольского съезда хочется пожелать больших успехов молодым писателям, художникам, композиторам, творческим работникам театра и кино. Мы ждем от них новых творений. И это будет их неоценимый вклад в наше общее дело и прежде всего в дело коммунистического воспитания советской молодежи. **(Аплодисменты).**

Комсомолу наша партия желает еще более крепить традиционные дружбу и сотрудничество с деятелями советской литературы и искусства, еще активнее использовать их творчество в интересах коммунистического воспитания молодежи. Надо еще полнее использовать печать, радио, телевидение, культурно-просветительные учреждения — все средства нашего обширного идеологического фронта. **(Аплодисменты).**

У комсомола есть еще один очень большой и очень ответственный участок коммунистического воспитания. Я имею в виду, дорогие друзья, школу, нашу многомиллионную пионерию. Многие юноши и девушки вступают в комсомол в школьные годы, в четырнадцать-пятнадцать лет. Школьные комсомольские организации страны насчитывают сегодня свыше 7 миллионов человек. Это самый юный отряд комсомола.

Воспитание учащихся, работа с пионерами должны постоянно находиться в повестке дня всех комсомольских организаций как один из главных вопросов. Только тогда в комсомольские организации заводов, колхозов, строек, институтов и воинских частей будет приходить хорошее пополнение. И только так комсомол сможет успешно выполнять ответственное поручение партии — быть вожатым и воспитателем юных ленинцев. **(Аплодисменты).**

Товарищи! Я остановился лишь на некоторых коренных вопросах работы комсомола. Они многообразны и весьма значимы. Но иначе и не может быть — таково историческое призвание Ленинского Коммунистического Союза Молодежи.

В этой связи я хотел бы подчеркнуть следующее. Мы часто и правильно говорим, что комсомол — большая сила. В то же время никогда, ни при каких обстоятельствах мы не имеем права забывать, что сила комсомола прежде всего в партийном руководстве, в нашем постоянном внимании, поддержке и заботе о нем. **(Аплодисменты).**

С трибуны съезда славного, орденоносного комсомола я обращаюсь прежде всего к партийным органам, к первичным партийным организациям по-отцовски заботиться о комсомоле и впредь не жалеть ни сил, ни времени для воспитания молодого поколения. **(Бурные аплодисменты).**

В стороне от комсомола никогда не стояли и не могут стоять и наши хозяйственные кадры, общественные организации. От министров и руководителей ведомств, директоров предприятий, главных инженеров и технологов до профсоюзов и других общественных организаций и государственных органов — все должны быть еще более внимательными к комсомолу, привлекать его к своим делам, поддерживать его начинания, оказывать необходимую помощь. **(Продолжительные аплодисменты).**

Комсомол всегда и во всем должен чувствовать направляющую руку, помощь и поддержку партии, всех ее кадров. Это завещал нам великий Ленин, этого требуют высшие законы нашей Коммунистической партии. **(Бурные аплодисменты).**

Товарищи! Вы, сидящие в этом зале, делегаты съезда, представляете то поколение советских людей, которое родилось и выросло под мирным небом. В этом мы видим один из важнейших результатов ленинской внешней политики, которую последовательно проводят наша партия, страна и все социалистическое содружество.

Борясь за осуществление Программы мира, провозглашенной XXIV съездом КПСС, преодолевая противодействие реакционных сил — от империалистических кругов до маоистского руководства, — мы неуклонно, шаг за шагом идем трудной дорогой разрядки международной напряженности.

Принципы мирного сосуществования все глубже входят в практику международных отношений, отодвигая угрозу ядерной катастрофы. Такое развитие событий отвечает коренным интересам человечества, создает наиболее благоприятные условия для борьбы за общественный прогресс, социальное и национальное освобождение народов.

Внешнеполитический курс нашего государства называют мирным наступлением. И, пожалуй, с этим можно согласиться. Наступление предполагает активность действий, неуклонное стремление двигаться вперед и развивать достигнутые успехи. Мы будем продолжать это самое благородное наступление во имя жизни на земле, во имя счастья наших детей, во имя настоящего и будущего человечества. **(Продолжительные аплодисменты).**

На нынешнем этапе развития с еще большей очевидностью обнажилась духовная несостоятельность современного капиталистического общества. Все сильнее дают себя знать социально-экономические противоречия империализма. Система государственно-монополистического капитализма усиливает социальное неравенство, подавляет творческие возможности людей, и особенно молодого поколения, отстраняет его от активного участия в общественной жизни.

Перед молодежью капиталистических стран во весь рост встает проблема выбора, определения своих позиций по острейшим вопросам современности: войны и мира, путей развития общества, использования достижений науки и техники, назначения искусства и литературы, смысла своей жизни и деятельности. Широкие слои трудовой молодежи отвергают мораль буржуазного общества, все смелее выступают в рядах антиимпериалистического движения, возглавляемого рабочим классом.

Трудно переоценить значение деятельности комсомола и ваших сверстников в социалистических странах для трудовой и всей прогрессивной молодежи всего мира. Вы полноправные граждане страны социализма. Ваш активный творческий труд на благо общества, наполненная глубоким содержанием и высокими помыслами жизнь являются замечательной агитацией за бессмертное дело Ленина. **(Аплодисменты).**

С большим удовлетворением отмечаем мы укрепление вашего сотрудничества с юношами и девушками социалистических стран, рост авторитета комсомола в молодежном движении. Тесная связь, совместные действия, братская дружба с комсомолом и всей молодежью социалистических стран — это, я бы сказал, один из важнейших принципов в работе комсомола.

Организации молодежи социалистических стран представляют ныне большие отряды юношей и девушек. Это ваши друзья, ваши союзники и единомышленники по борьбе. Коммунистические партии стран социализма всемерно поддерживают молодежное движение, проводят огромную работу по воспитанию молодого поколения. Мы это знаем и высоко ценим. **(Аплодисменты).**

Молодежные организации социалистических стран высоко ценят дружбу с нашим комсомолом, видят в ней животворный источник своего организационного и идейного роста, важнейший фактор марксистско-ленинского воспитания молодежи своих стран.

За последние годы значительно расширились и окрепли связи комсомола со многими прогрессивными и демократическими молодежными организациями всех континентов мира. Это, несомненно, имеет большое значение в деле дальнейшего укрепления антиимпериалистической солидарности различных отрядов международного молодежного движения, активно участвующих в борьбе народов за мир, национальную независимость и социальный прогресс. Надо и впредь находить основу для совместной работы со всеми, кто искренне заинтересован в развитии взаимопонимания и сотрудничества молодежи разных стран во имя ее лучшего будущего. **(Аплодисменты).**

Разрешите пожелать вам успехов в этой благородной деятельности. Будьте всегда достойными высокого звания молодых строителей коммунизма, интернационалистов-ленинцев, борцов за мир, свободу и социальный прогресс! **(Бурные аплодисменты).**

Дорогие товарищи и друзья!

Мы часто говорим: наша молодежь идет дорогой отцов. И это правильно, товарищи! Уверенно шагая по этой дороге, молодежь продолжает путь, начатый Великим Октябрем, обогащает опыт предыдущих поколений новым опытом.

Нет пограничной черты, нет водораздела, глядя на который, можно было бы сказать: вот это — настоящее, а вот это — будущее. Уже сегодня каждым днем своей трудовой жизни надо строить и утверждать это будущее, приближать его, делать явью. Во имя этого ваш союз и носит высокое звание Ленинского, Коммунистического! **(Аплодисменты).**

Да здравствует Ленинский комсомол! Да здравствует молодое поколение Страны Советов! **(Бурные, продолжительные аплодисменты).**

Да здравствует великий советский народ — строитель коммунизма! **(Бурные, продолжительные аплодисменты).**

Да здравствует партия коммунистов! **(Бурные, продолжительные аплодисменты).**

Пусть живут и побеждают идеи марксизма-ленинизма! **(Бурные, продолжительные аплодисменты, возгласы «Ура!». Делегаты и гости съезда стоя скандируют: «Ленин — партия — комсомол!», «Ленин с нами!», «Ленинскому ЦК — слава!»).**

* * *

Речь товарища Л. И. Брежнева, неоднократно прерывавшуюся бурными, продолжительными аплодисментами, делегаты и гости съезда выслушали с огромным вниманием. Ее с глубоким интересом восприняли миллионы людей в нашей стране и во многих государствах мира.

* * *

Затем с отчетным докладом Центрального Комитета ВЛКСМ выступил первый секретарь ЦК ВЛКСМ Е. М. Тяжельников.

ОТЧЕТ ЦЕНТРАЛЬНОГО КОМИТЕТА ВЛКСМ XVII СЪЕЗДУ ВСЕСОЮЗНОГО ЛЕНИНСКОГО КОММУНИСТИЧЕСКОГО СОЮЗА МОЛОДЕЖИ

Доклад первого секретаря ЦК ВЛКСМ Е. М. Тяжельникова

Все мы, сказал первый секретарь ЦК ВЛКСМ Е. М. Тяжельников, с огромным вниманием и воодушевлением выслушали яркую, исключительно глубокую речь Генерального секретаря Центрального Комитета КПСС товарища Леонида Ильича Брежнева, с радостью прочитали приветствие ЦК КПСС XVII съезду комсомола, в которых дана высокая оценка деятельности Ленинского комсомола, определены его очередные задачи.

Коммунистическая партия сплачивает комсомол, молодое поколение страны под ленинским знаменем, вооружает самым мощным оружием современности — идеями научного коммунизма, зовет на труд и подвиг, воспитывает неугасимую любовь к Родине, революционный оптимизм, высокую организованность, большевистскую принципиальность, доверяет дела, которые красной строкой вписываются в героическую летопись страны.

Вместе с нами вдохновенную речь Леонида Ильича Брежнева у экранов телевизоров и радиоприемников слушали десятки миллионов комсомольцев и молодежи. Каждый комсомолец, юноша и девушка с новой силой ощутили ленинскую заботу, ленинскую поддержку, ленинскую требовательность. Каждое слово глубоко волнует, доходит до сердца, несет мощный революционный заряд, зовет к активным действиям.

Докладчик огласил несколько только что полученных съездом телеграмм, авторы которых сообщают о том, какое большое впечатление произвела на них яркая, содержательная речь товарища Л. И. Брежнева.

Ленинский комсомол, советская молодежь принимают поставленные партией задачи к неуклонному руководству и исполнению, они станут сутью, сердцевиной всей работы комсомола. Так было всегда и так всегда будет.

Полвека назад, 12 июля 1924 года, на своем VI съезде Коммунистический Союз Молодежи с гордостью и величайшей ответственностью принял имя В. И. Ленина, дал священную клятву всегда и во всем быть верным и боевым помощником Коммунистической партии, свято выполнять ленинские заветы. Никогда и ни в чем — ни на полях сражений, ни в трудовых буднях — комсомол не нарушил эту торжественную клятву! Ленин всегда с нами! Знаменательно, что на нашем съезде присутствуют представители всех комсомольских поколений, те, кто вместе со своими товарищами по руководством партии своим умом, трудом, кровью писал самые героические страницы истории Ленинского комсомола. Сам съезд символизирует нерасторжимую связь революционных поколений, мудрость и юность нашей социалистической Родины. Комсомольцы, советская молодежь и впредь будут отдавать свое пламенное сердце, пытливость ума, энергию практического действия осуществлению великих предначертаний партии, претворению в жизнь бессмертных ленинских заветов.

После XVI съезда ВЛКСМ прошло четыре года. Они были ознаменованы выдающимися политическими и трудовыми победами советского народа под руководством Коммунистической партии. Крупнейшим событием современности, оказавшим огромное влияние на весь ход мирового развития, явился XXIV съезд КПСС. Отчетный доклад Центрального Комитета, решения съезда — это выдающиеся документы творческого марксизма-ленинизма, вдохновляющее руководство к действию. Программа мира, выдвинутая съездом, стала боевым знаменем всех революционных и антиимпериалистических сил. Время, прошедшее после съезда, с новой силой подтвердило, что партия Ленина — это ум, честь и совесть нашей эпохи, показало мудрость, целеустремленность и результативность советской внутренней и внешней политики.

Решения XXIV съезда КПСС вооружили советский народ четкой политической линией, боевой программой созидания в условиях развитого социалистического общества. Съезд указал, что центральная задача комсомола — воспитывать молодежь в духе коммунистической идейности, советского патриотизма, интернационализма, высокой организованности и дисциплинированности, вести среди молодежи активную пропаганду достижений и преимуществ социалистического строя, добиваться, чтобы каждый молодой человек был активным строителем нового общества.

Ленинский комсомол, советская молодежь с чувством огромной гордости за великую Коммунистическую партию восприняли исторические решения XXIV съезда КПСС, IV пленум ЦК ВЛКСМ и Всесоюзное комсомольское собрание обсудили итоги съезда партии, целиком и полностью одобрили, приняли к неуклонному руководству и исполнению его решения, определили конкретные задачи комсомола, первичных комсомольских организаций по их выполнению.

Претворению в жизнь решений XXIV съезда КПСС подчинена вся деятельность ЦК ВЛКСМ, комитетов комсомола, первичных комсомольских организаций и комсомольских групп. Активно и настойчиво бороться за коммунизм, достойно нести ленинскую эстафету труда и борьбы — в этом юноши и девушки видят смысл всей своей жизни. С этими мыслями и чувствами пришли комсомольцы и молодежь, монолитно сплоченные вокруг Коммунистической партии и ее Центрального Комитета к XVII съезду Всесоюзного Ленинского Коммунистического Союза Молодежи.

Говоря о деятельности ВЛКСМ за отчетный период, Е. М. Тяжельников отметил, что Ленинский комсомол держал ответственный экзамен на политическую зрелость, организованность, деловитость, способность мобилизовать молодежь на ударный труд, повышение эффективности общественного производства.

В эти годы с новой силой проявилось стремление молодежи быть в первых рядах строителей коммунизма, творчески, с пониманием личной ответственности решать конкретные производственные задачи, активно участвовать в создании материально-технической базы коммунизма.

Более 19 миллионов молодых тружеников досрочно выполнили задания 1973 года, около 73 тысяч юношей и девушек, 3.182 комсомольско-молодежных коллектива уже завершили пятилетние планы. Партия и государство высоко оценили трудовую доблесть молодых. 151 руководитель комсомольско-молодежных коллективов удостоены высшей чести — звания Героя Социалистического Труда. Более 130 тысяч юношей и девушек отмечены высокими наградами Родины.

ЦК ВЛКСМ, комитеты комсомола, выполняя решения XXIV съезда КПСС, совместно с профсоюзными и хозяйственными органами уделяли большое внимание трудовому воспитанию молодежи, мобилизации юношей и девушек на выполнение заданий пятилетки, ускорение научно-технического прогресса.

По инициативе комсомольцев Москвы, Ленинграда и Украины в стране развернулось патриотическое движение «Пятилетке — ударный труд, мастерство и поиск молодых», в которое включилась вся советская молодежь. Суть этого движения состоит в том, чтобы обеспечить активное участие всех комсомольцев, юношей и девушек в выполнении решений XXIV съезда партии, слить воедино самоотверженность в труде, высокое профессиональное мастерство, новаторство, отличную учебу и научно-техническое творчество.

Примером творческой инициативы, умелой организаторской и политической работы по привлечению юношей и девушек к активному участию в коммунистическом строительстве является деятельность комсомольских организаций Москвы. Комсомольцы, молодежь столицы своим самоотверженным трудом вносят достойный вклад в осуществление поставленной задачи — превратить Москву в образцовый коммунистический город.

Массовый трудовой героизм проявляют комсомольцы и молодежь Украины. 6 миллионов юношей и девушек встали на ленинскую вахту трудовой доблести. В отчетный период в республике на 1 миллион возросло количество молодых участников движения за коммунистическое отношение к труду. ЦК ВЛКСМ одобрил инициативу комсомольской организации Красноярского края по развертыванию социалистического соревнования молодежи за высшую производительность труда и отличное качество.

Отмечая значительные трудовые достижения комсомольцев, юношей и девушек, успехи многих комсомольских организаций, их вклад в общенародную борьбу, докладчик призвал не успокаиваться на достигнутом. Мы должны, сказал он, уметь критически оценивать результаты, видеть резервы и недостатки, серьезно и вдумчиво анализировать свою деятельность. Это особенно важно в свете новых, сложных и ответственных задач, которые поставил перед советским народом, Ленинским комсомолом декабрьский (1973 г.) Пленум ЦК КПСС.

Генеральный секретарь ЦК КПСС товарищ Л. И. Брежнев в речи на Пленуме выдвинул принципиально важные положения о путях и методах дальнейшего развития экономики и культуры, повышения благосостояния трудящихся. Работу комсомольских организаций только тогда можно считать успешной, когда каждый молодой труженик, тем более комсомолец, сегодня работает лучше, чем вчера.

XXIV съезд партии, декабрьский (1973 г.) Пленум ЦК КПСС остро поставили вопрос о необходимости решительного улучшения качества выпускаемой продукции. Заслуживает широкого распространения опыт Саратовской, Армянской, Латвийской, Ростовской, Башкирской комсомольских организаций, развернувших соревнование молодежи за сдачу продукции с первого предъявления, за ее отличное качество.

Докладчик много внимания уделил задачам комсомольских организаций в борьбе за предотвращение потерь в различных сферах народного хозяйства, говорил о необходимости больше внимания уделять укреплению социалистической дисциплины, организованности в труде. Особая роль в борьбе за социалистическую дисциплину, за резервы производства, экономию и бережливость принадлежит «Комсомольскому прожектору», который объединяет 3,5 миллиона активистов.

Боевым делом Ленинского комсомола является участие в капитальном строительстве. Среди строителей страны — один миллион комсомольцев. В строительстве более 16 тысяч первичных комсомольских организаций. От их боевитости, активности во многом зависят успех выполнения государственных планов, сроки и качество строительства. Выполняя решения ЦК КПСС, XVI съезда ВЛКСМ, комсомол значительно расширил фронт ударного строительства. На всесоюзные и местные ударные стройки по комсомольским путевкам прибыло свыше 420 тыс. юношей и девушек. Главное внимание уделялось пусковым объектам, на которые только в 1973 году было направлено 11 всесоюзных ударных комсомольских отрядов. За отчетный период введено 326 промышленных объектов, в сооружении которых активно участвовала молодежь. На коммунизм начали работать: Волжский автомобильный завод, стан «3.600» на «Азовстали», нефтепровод Александровское — Анжеро-Судженск, Липецкая домна. И на берегах Енисея навсегда останутся слова: «Красноярская ГЭС — это гордость твоя, комсомол!».

В настоящее время комсомольцы и молодежь принимают участие в сооружении 139 всесоюзных ударных строек. Среди них в докладе были названы западносибирские нефтяные промыслы, КамАЗ и другие.

Шефство над ударными стройками — замечательная традиция Ленинского комсомола. Центральный Комитет партии разработал грандиозную программу нового этапа освоения Сибири и Дальнего Востока, указал новый, главный адрес ударного комсомольского строительства — Байкало-Амурскую магистраль, железную дорогу, которая пересечет сквозь нехоженую тайгу всю Восточную Сибирь и Дальний Восток.

В мире еще не строили подобных железнодорожных магистралей в столь сложных природных и климатических условиях. Но трудности никогда не останавливали советских людей, и всегда впереди были коммунисты и комсомольцы. «Убежден, товарищи, что эта стройка станет всенародной, — сказал товарищ Л. И. Брежнев. — В ней примут участие посланцы всех республик и, в первую очередь, наша молодежь.

Разве это не вдохновляющая перспектива для многих тысяч наших молодых людей?».

Тысячи юношей и девушек, в том числе делегаты съезда, комсомольские работники, горячо откликнулись на призыв партии, обратились с просьбой направить их для выполнения ответственного задания. 27 апреля на строительство дороги выедет первый Всесоюзный ударный отряд имени XVII съезда ВЛКСМ, в котором будут комсомольцы Москвы, Ленинграда, всех союзных республик.

С трибуны съезда Е. М. Тяжельников заверил Коммунистическую партию, ее Центральный Комитет, Политбюро ЦК, Леонида Ильича Брежнева, что активное участие в сооружении этой гигантской железной дороги — магистрали века — станет делом чести всего Ленинского комсомола, всей советской молодежи!

(Продолжение на 3-й стр.)

Электронная библиотека (репозиторий) Томского государственного университета
http://vital.lib.tsu.ru

ВМЕСТЕ С ПАРТИЕЙ, ВМЕСТЕ С НАРОДОМ

(Продолжение. Начало на 1-й стр.)

Одно из ответственных партийных поручений комсомолу — шефство над легкой, пищевой, мясо-молочной промышленностью, торговлей и сферой обслуживания. В эти отрасли направлено более 800 тысяч юношей и девушек. Здесь работает около 3,5 миллиона комсомольцев.

В отчетный период, отметил докладчик, Центральный Комитет ВЛКСМ направлял усилия комсомольских организаций на оказание всемерной помощи партийным организациям в развитии сельского хозяйства. Борьба за повышение урожайности, высокую культуру земледелия, развитие животноводства, шефство над химизацией и мелиорацией земель, комплексной механизацией, повышение технической грамотности молодежи стали главными направлениями деятельности комсомола на селе.

Недавно страна широко и торжественно отметила двадцатилетие целины — великого подвига партии и народа. Комсомол гордится тем, что в битве за целину под руководством коммунистов участвовало более 500 тысяч комсомольцев-добровольцев, миллионы местных юношей и девушек.

В речи товарища Л. И. Брежнева на слете целинников в Алма-Ате во всем величии предстал выдающийся подвиг коммунистов, комсомольцев, всех целинников, были поставлены крупные теоретические и конкретные практические вопросы, изложены главные направления аграрной политики партии на современном этапе.

Комсомол, советская молодежь воспринимают новые задачи как боевую программу своей деятельности. Всем комсомольцам, комсомольским работникам и активистам необходимо глубоко изучить существо аграрной политики КПСС на современном этапе, выступать активными борцами, умелыми организаторами молодежи в ее осуществлении. Очень важно, чтобы каждая комсомольская организация на деле была боевым помощником коммунистов в решении узловых проблем сельскохозяйственного производства.

Докладчик рассказал об успехах молодых земледельцев страны, говорил о возросших задачах на текущий год — закрепить и превзойти достигнутый уровень производства зерна. Хлеб — это народное богатство, сказал он, комсомол призван воспитывать благоговейное уважение к труду земледельца, славить его великий подвиг.

Высокими урожаями радуют Родину хлопкоробы. Оратор привел в пример прославленного хлопкороба, члена Центральной ревизионной комиссии ВЛКСМ, делегата съезда Абдусаттара Курбанова. В решающем году пятилетки его бригада получила невиданный для Голодной степи урожай — по 44 центнера хлопка с каждого гектара, а сам Абдусаттар установил рекорд — собрал комбайном тысячу тонн «белого золота», что в десять раз больше, чем в среднем по Узбекистану. Вот что значит настоящий мастер, постигший все секреты техники. Золотая звезда Героя и два ордена Ленина венчают его самоотверженный труд.

Шефство над выращиванием сахарной свеклы должно стать конкретным делом комсомольских организаций. В ряде хозяйств урожайность все еще низка, не выполняются планы заготовок, большие затраты ручного труда, высокая себестоимость.

В этом деле есть на кого равняться. Бригада Устиньи Лендюк из Тернопольской области ежегодно выращивает рекордные урожаи, а в 1973 году собрала по 715 центнеров с каждого га. 23-летняя комсомолка стала Героем Социалистического Труда, является делегатом XVII съезда ВЛКСМ.

XXIV съезд, последующие Пленумы ЦК КПСС наметили широкую программу дальнейшего подъема общественного животноводства. ЦК ВЛКСМ добивался, чтобы комсомольские организации оказывали конкретную помощь партийным и хозяйственным органам в увеличении производства продукции, комплексной механизации, укреплении этой отрасли молодыми кадрами. По общественному призыву за четыре года на фермы пришло более 400 тыс. юношей и девушек.

Рассказывая об опыте лучших молодых животноводов страны, докладчик сказал, что всяческой поддержки заслуживает работа комсомольских организаций Семипалатинской области, создавших из числа выпускников средних школ 137 укрупненных комсомольских овцеводческих бригад. В них трудится 1.300 юношей и девушек, за которыми закреплено почти 360 тысяч овец. Вместе с тем опыт семипалатинцев, имеющий большое государственное значение, распространяется еще слабо.

Дальнейший подъем сельского хозяйства неразрывно связан с мелиорацией земель. Ленинский комсомол активно участвует в строительстве артерий плодородия. Девятнадцать крупнейших водохозяйственных систем являются всесоюзными ударными комсомольскими стройками.

Однако темпы мелиоративных работ еще не соответствуют современным требованиям. Некоторые комитеты не сумели обеспечить хорошую комсомольскую работу на всех стройках.

Огромное политическое и социальное значение имеет принятое недавно постановление ЦК КПСС и Совета Министров СССР «О мерах по дальнейшему развитию сельского хозяйства нечерноземной зоны РСФСР». Осуществление намеченной комплексной программы развития этих районов преобразит обширный край в центре нашей страны, благотворно скажется не только на темпах развития сельского хозяйства, но и всей нашей экономики. Чтобы выполнить намеченную программу, надо совершить настоящий подвиг, равный целинному!

ЦК КПСС может быть уверен, что в развитие сельского хозяйства нечерноземья достойный вклад внесут Ленинский комсомол, советская молодежь, заявил Е. М. Тяжельников. Сейчас, как и в памятную весну 1954 года, формируются отряды комсомольцев-добровольцев. ЦК ВЛКСМ объявил мелиорацию и сельское строительство в нечерноземной зоне всесоюзной ударной комсомольской стройкой и уже летом 1974 года направит сюда 47 тысяч бойцов студенческих строительных отрядов.

Остановившись далее на вкладе молодежи в научно-технический прогресс, докладчик привел такие данные. За последние три года молодые новаторы производства внесли 1.650 тысяч рационализаторских предложений, изобретений, 65 процентов из которых внедрено с экономическим эффектом 1.400 миллионов рублей. Стали традиционными всесоюзные смотры и выставки научно-технического творчества. В проходящем сейчас смотре участвуют более 9 миллионов человек. Об этом ярко и убедительно рассказывает открывшаяся вчера всесоюзная выставка научно-технического творчества молодежи с участием социалистических стран, которую посетили делегаты съезда.

Вместе с тем в этой работе имеются серьезные недостатки. Только на каждом пятом предприятии работают школы молодого рационализатора, на каждом двадцатом действуют технические клубы молодежи. В сельском хозяйстве, строительстве, сфере обслуживания мало молодежи, занимающейся научно-техническим творчеством.

Важным средством вовлечения молодого поколения в строительство нового общества, развития его творческой активности и инициативы, утверждения высоких моральных качеств служит социалистическое соревнование.

ЦК ВЛКСМ вместе с 47 министерствами, ЦК профсоюзов организовал в промышленности и сельском хозяйстве соревнование комсомольско-молодежных коллективов, в котором участвуют свыше 500 тыс. бригад, участков, звеньев. Победителям вручаются переходящие красные знамена «Герои пятилеток, ветераны труда — лучшему комсомольско-молодежному коллективу». Однако ЦК ВЛКСМ, комсомольским органам не удалось преодолеть до конца формализм в организации соревнования молодежи.

Большое место в отчетном докладе было уделено задаче воспитания молодежи идейно закаленными, сознательными борцами за коммунизм.

В этой связи Е. М. Тяжельников отметил, что одним из самых важных и ответственных этапов в идейном формировании человека являются школьные и студенческие годы. Комсомол видит свою задачу в том, чтобы оказывать всемерную помощь партийным организациям, педагогическим коллективам школ, училищ профтехобразования в организации всей идейно-политической работы, способствовать развитию у учащихся глубокого интереса к общественно-политическим знаниям, обществоведению, истории нашей Родины, Коммунистической партии, Ленинского комсомола.

Повседневное внимание ЦК ВЛКСМ, комсомольские организации уделяют политической учебе работающей молодежи. 8,6 млн. юношей и девушек занимаются сейчас в системе марксистско-ленинского образования. Огромное значение для улучшения марксистско-ленинского образования молодежи имеет изучение материалов и документов XXIV съезда партии, Пленумов ЦК КПСС, трудов Генерального секретаря ЦК КПСС товарища Л. И. Брежнева, в которых молодежь находит ответы на самые актуальные вопросы современности.

Комсомольские комитеты совместно с профсоюзами, хозяйственными органами провели определенную работу по развитию экономического образования молодежи. Всеми формами экономической учебы охвачено около 8 миллионов юношей и девушек. В школах коммунистического труда обучается свыше 2,5 миллиона молодых тружеников.

Дальнейшее развитие получил Ленинский зачет. Он прочно вошел в практику работы комсомольских организаций, стал важнейшей частью всей системы коммунистического воспитания молодежи. Ленинский зачет «Решения XXIV съезда КПСС — в жизнь!» позволяет теснее соединить изучение марксистско-ленинской теории с практическим участием в коммунистическом строительстве, в выполнении решений партийного съезда, дойти в политической работе до каждого комсомольца. Сейчас все комсомольцы готовятся к общественно-политической аттестации, которая пройдет в мае—июне 1974 года. Итоги Ленинского зачета будут подведены по окончании пятилетки. Проведение Ленинского зачета требует ответственного, творческого отношения. Необходимо и дальше совершенствовать его организацию, не допускать формализма, последовательно и настойчиво проводить в жизнь требование ЦК КПСС — повышать политическую, трудовую и социальную активность комсомольцев, всей молодежи.

Необходимо, сказал Е. М. Тяжельников, и дальше совершенствовать деятельность комсомольских организаций по воспитанию молодежи в духе дружбы народов СССР, пролетарского интернационализма. Священный долг комсомола, каждого комсомольца, каждого молодого человека—неуклонно выполнять ленинский завет, как зеницу ока беречь и развивать братскую дружбу народов, решительно бороться с малейшими проявлениями националистических пережитков, неустанно крепить могущество нашей великой многонациональной Родины.

В развитом социалистическом обществе все более возрастает роль нравственных начал, расширяется сфера действия морального фактора. В стране сложился замечательный нравственный климат, утвердилась атмосфера творческого труда, уважения и доверия к людям. Программа нравственного воспитания молодежи заложена в моральном кодексе строителя коммунизма, принципы которого стали уставными требованиями комсомола.

Докладчик говорил о необходимости решительно усилить атеистическую пропаганду, всемерно повышать политическую бдительность, совершенствовать классовое воспитание комсомольцев и молодежи, учить юношей и девушек оценивать факты и явления с позиций рабочего класса, ведущего класса нашего общества. Нужно давать решительный отпор любым проискам идеологического противника, разоблачать истинное лицо империализма — врага молодежи, врага всех трудящихся. Борьба против буржуазной и ревизионистской идеологии должна быть наступательной, конкретной, бескомпромиссной.

Важное место в идеологической работе занимает эстетическое воспитание. Говоря об этом, оратор отметил, в частности, что комсомол постоянно проявляет заботу о творческом росте молодых писателей, художников, актеров, композиторов, музыкантов, архитекторов. Работа с творческой молодежью приобрела определенную систему, ведется на основе перспективных планов совместно с творческими союзами, Министерством культуры СССР. Докладчик сосредоточил внимание на задачах по совершенствованию работы домов культуры, клубов, библиотек. Свободное время, сказал он, — это одна из важнейших и ответственнейших сфер комсомольского действия.

Столь же важная задача — физическое воспитание молодежи. На старты ГТО вышло 48 миллионов пионеров, юношей и девушек, более 18 миллионов из них стали значкистами. За прошедшие годы выросла популярность детских и юношеских турниров, кроссов, спартакиад, игр. В то же время физическая культура еще не в полной мере используется для укрепления здоровья, трудовой дисциплины, повышения производительности труда, для активного и содержательного отдыха. К сдаче норм ГТО еще не привлечена значительная часть сельской молодежи. Долг комсомольских организаций, каждого комсомольца — непосредственно участвовать в решении задачи превращения массового физкультурного движения во всеобщее.

ЦК ВЛКСМ уделял большое внимание героико-патриотическому воспитанию молодежи, Всесоюзному походу по местам революционной, боевой и трудовой славы советского народа, получившему одобрение XXIV съезда КПСС. Высокую партийную оценку комсомол воспринял как поручение еще шире развивать это массовое патриотическое движение молодежи.

Через год советский народ, все прогрессивное человечество будут праздновать 30-летие победы над фашизмом. В стране развернулось соревнование молодежи за право быть сфотографированным у знамени Победы. Это очень почетное право. Каждый, кто его заслужит, как бы станет на пост у священного знамени нашей Родины. 30-летию Победы посвящен очередной этап Всесоюзного похода. По местам ратных и трудовых подвигов проложат маршруты участники похода, туристской экспедиции «Моя Родина — СССР». Отдавая дань памяти и уважения бессмертному подвигу отцов, у монументов в почетный караул встанут юные патриоты.

Комсомол вместе с советским народом всегда на страже завоеваний Великого Октября, верен славным традициям — шефствует над Военно-Морским Флотом, Военно-Воздушным Флотом, и пограничными войсками. Незаменимой школой боевого мастерства, идейной и физической закалки является для молодежи служба в рядах Советских Вооруженных Сил.

Всюду, где куется боевая мощь нашей Родины, нелегкую, но почетную службу вместе с коммунистами несут воины-комсомольцы. Армейский и флотский комсомол — это гордость и слава Ленинского комсомола. Около 80 проц. солдат и сержантов, каждый пятый офицер, каждый второй командир взвода—члены ВЛКСМ.

Ленинский комсомол, заверил Е. М. Тяжельников, и впредь будет активно помогать в укреплении обороноспособности Советского государства, воспитывать у всей молодежи советский патриотизм, беззаветную преданность партии, готовность к подвигу во имя Родины.

Значительное внимание в докладе было уделено проблеме овладения молодежи глубокими, прочными знаниями. Ленинский комсомол, вся советская молодежь восприняли решения XXIV съезда КПСС о завершении перехода ко всеобщему среднему образованию с чувством глубокой благодарности, как новое свидетельство заботы о подрастающем поколении, как руководство к действию. В школах обучается свыше 49 миллионов учащихся, 7.300 тысяч комсомольцев, 25 миллионов пионеров. Ныне 89 процентов выпускников восьмых классов получают среднее образование. Оратор остановился на задачах по совершенствованию работы школьных комсомольских организаций и пионерских дружин, на проблемах трудового воспитания учащихся, роли учителя — активного борца идеологического фронта.

Лучшие черты советского рабочего класса — революционность, самоотверженность, дисциплинированность, организованность, коллективизм, сказал он, должны стать нравственным компасом для подрастающего поколения. Следует всемерно поддерживать инициативу — всю эту работу проводить под девизом: «Учиться у рабочего класса — равняться на рабочий класс!».

Съезд выражает уверенность, что выпускники средних школ этого года по примеру своих сверстников из Москвы, Казахстана, Белоруссии пополнят ряды героического рабочего класса и колхозного крестьянства, пойдут на ударные участки коммунистического строительства, в промышленное и сельскохозяйственное производство, туда, где особенно нужны знания, энергия, энтузиазм, сильные молодые руки!

Ежегодно в ряды рабочего класса и колхозного крестьянства вливается более 3,5 млн. юношей и девушек. Важнейшее место в подготовке рабочих кадров для народного хозяйства занимает государственная система профессионально-технического образования. Это замечательная кузница кадров рабочего класса.

В настоящее время успешно осуществляется переход системы профтехобразования на подготовку высококвалифицированных рабочих со средним образованием. К концу пятилетки в средних училищах будет обучаться более 40 процентов учащихся.

Исключительный интерес представляет опыт подготовки молодой смены рабочего класса в Ленинграде и Ленинградской области.

Воспитание юношей и девушек в духе уважения и любви к труду всегда было и остается самой ответственной задачей Ленинского комсомола, подчеркнул Е. М. Тяжельников. Велика честь принадлежать к рабочему классу нашей страны, благородна миссия помогать воспитывать молодую гвардию рабочих и крестьян.

Благодаря неустанной заботе Центрального Комитета КПСС, Советского правительства в нашей стране грандиозных масштабов достигла подготовка специалистов. Свыше 9 миллионов юношей и девушек получают высшее и среднее специальное образование. В минувшем году в народное хозяйство влились 1.828 тысяч специалистов, из них с высшим образованием почти 700 тысяч.

Новые ответственные задачи определены в постановлении партии и правительства «О мерах по дальнейшему совершенствованию высшего образования в стране». Студенчество располагает всем необходимым, чтобы стать высококвалифицированными советскими специалистами. В соответствии с Директивами XXIV съезда КПСС значительно улучшены материальные и жилищно-бытовые условия студентов и учащихся техникумов.

Ярким и волнующим событием в жизни студенчества, высшей школы, Ленинского комсомола стало выступление тов. Л. И. Брежнева на Всесоюзном слете студентов, в котором глубоко и всесторонне раскрыты задачи воспитания советских специалистов. Твердая марксистско-ленинская убежденность, профессиональное мастерство, способность организовать работу коллектива, высокая культура и широкая эрудиция — вот те качества, которые должны отличать современного специалиста.

Быть всегда с партией, с народом — яркая патриотическая черта советского студенчества. Убедительное выражение она находит в массовом движении студенческих строительных отрядов. За отчетный период школу трудового семестра прошло около 2 миллионов человек, студенческие отряды выполнили объем работ более чем на три миллиарда рублей. В строительных отрядах студенты проходят школу трудовой и физической закалки, приобщаются к настоящему государственному делу, ведут большую политическую и культурную работу. Рабочую закалку, полученную в отряде, они пронесут через всю свою жизнь.

Отчетный период, сказал далее докладчик, характеризуется дальнейшим организационным и политическим укреплением Ленинского комсомола, ростом его рядов, улучшением качественного состава. Выросли все отряды ВЛКСМ, повысилась их роль в хозяйственном и культурном строительстве, в коммунистическом воспитании молодежи. Ярким свидетельством этого явилось награждение комсомольских организаций Белоруссии и Казахстана орденами Ленина, Тюменской областной, ряда городских и районных комсомольских организаций орденами Трудового Красного Знамени.

Сейчас ВЛКСМ объединяет 34 миллиона человек, которые через него связали свою судьбу с ленинской Коммунистической партией, отдают свою жизнь служению ее идеалам, построению коммунизма. Рабочая молодежь — душа и сердце комсомола. Почти 56 процентов комсомольцев трудятся в народном хозяйстве.

После XVI съезда в ряды ВЛКСМ вступило 17 миллионов юношей и девушек.

Забота о дальнейшем улучшении качественного состава, росте рядов ВЛКСМ и впредь должна быть одной из важнейших задач.

Оратор отметил, что хорошей школой воспитания юношей и девушек являются комсомольские собрания. За отчетный период повысилась их роль в жизни комсомольских организаций.

Вместе с тем сделано еще далеко не все для того, чтобы критика и самокритика в полной мере стали нормой комсомольской жизни. Нередко о недостатках говорится робко, в безликой форме.

За последние годы комитеты ВЛКСМ вели поиск новых, более эффективных форм комсомольской работы. Прочно утвердились Ленинский зачет, Ленинские уроки, экзамен по спортивной и военно-технической подготовке. Они позволили улучшить индивидуальную работу с молодежью, обеспечить единство идеологической, организационной работы, трудового воспитания. Ежегодно проводились Всесоюзные комсомольские собрания.

Докладчик подробно говорил о повышении роли первичных организаций — основы комсомола. В Ленинском комсомоле в настоящее время свыше 430 тыс. первичных комсомольских организаций. Они действуют там, где непосредственно претворяются в жизнь планы хозяйственного и культурного строительства, мобилизуют молодежь на решение конкретных задач, оказывают влияние на все стороны жизни, труда, учебы, быта, отдыха юношей и девушек.

В целях дальнейшего развития активности комсомольцев, укрепления внутрисоюзной дисциплины, роста боевитости организаций ВЛКСМ вносится предложение о проведении в 1975—1976 годах обмена комсомольских документов. Это будет важнейшее организационно-политическое мероприятие.

Ныне действующий устав ВЛКСМ отвечает задачам, стоящим перед комсомолом, в его пересмотре нет необходимости. Вместе с тем в ЦК ВЛКСМ поступили многочисленные предложения отразить в уставе новые важные положения деятельности комсомола, вытекающие из решений XXIV съезда партии. Е. М. Тяжельников ознакомил делегатов съезда с предложениями о внесении дополнений в устав ВЛКСМ.

Он говорил далее о задачах по улучшению подбора и воспитания кадров, о необходимости постоянно овладевать ленинским стилем работы.

Вся история ВЛКСМ неопровержимо подтверждает, что в партийном руководстве неиссякаемый источник силы, крепости и творческой активности комсомола. Партия передает ВЛКСМ огромный политический и организационный опыт, растит и воспитывает кадры, укрепляет партийное ядро в комсомоле, инициативу и самодеятельность молодежи. Комсомол постоянно ощущает конкретное и действенное руководство Центрального Комитета КПСС, его Политбюро. Вопросы работы с молодежью, деятельности комсомольских организаций регулярно обсуждаются на пленумах ЦК компартий союзных республик, крайкомов, обкомов КПСС, горкомов и райкомов партии. В работе комсомольских съездов, конференций, пленумов и собраний принимают участие члены Политбюро, кандидаты в члены Политбюро, секретари ЦК КПСС, руководители партийных организаций.

Комсомол гордится высоким назначением — быть резервом Коммунистической партии. Ныне две трети вступающих в ряды КПСС — комсомольцы. После XVI съезда свыше 1,2 миллиона воспитанников комсомола стали коммунистами. Партия проявляет огромное внимание к комсомольским кадрам.

Ленинский комсомол, вся советская молодежь, сказал докладчик, горячо поддерживают мудрую внешнюю политику КПСС и Советского правительства, восхищаются неутомимой и плодотворной деятельностью ЦК КПСС, лауреата международной Ленинской премии мира товарища Л. И. Брежнева по осуществлению исторических решений XXIV съезда КПСС. Ленинская внешняя политика ЦК КПСС—самая ближняя, самая понятная, самая желанная для всех народов. Она еще выше подняла международный авторитет Коммунистической партии, Советского государства. Программа мира стала решающим фактором мирового развития, подлинным ленинским декретом о мире наших дней.

Событием огромного значения стал Всемирный конгресс миролюбивых сил в Москве. Он собрал невиданный по своей широте и представительности состав участников. Яркая, глубокая речь товарища Л. И. Брежнева на конгрессе вызвала живой отклик у молодежи, зовет к дальнейшей борьбе за мир и международное сотрудничество.

В отчетный период получили дальнейшее развитие интернациональные контакты и связи советской молодежи. Широкий международный резонанс получили проведенные в СССР Всемирная встреча молодежи и студентов, посвященная 100-летию со дня рождения В. И. Ленина, Всемирная встреча трудящейся молодежи. Они показали растущий интерес молодого поколения зарубежных стран к советской действительности, продемонстрировали возможность и актуальность дальнейшего сотрудничества всех отрядов рабочей, сельской и учащейся молодежи.

Успешно развивались всесторонние связи ВЛКСМ с молодежными организациями социалистического содружества. Единство молодежи социалистических стран, братских организаций — это конкретный, яркий и убедительный пример социалистического пролетарского интернационализма в действии.

Ленинский комсомол горячо поддерживает инициативу братских союзов о проведении в 1975 году традиционного интернационального похода молодежи социалистических стран под девизом «Знамя победы — знамя социализма». Е. М. Тяжельников заверил, что комсомольцы, юноши и девушки Страны Советов не пожалеют сил для всемерного укрепления дружбы и сплоченности молодого поколения социалистического содружества, будут делать все для того, чтобы мировая система социализма была сплоченной, крепкой семьей, прообразом будущего мирового сообщества свободных народов.

ВЛКСМ, советская молодежь высоко ценят самоотверженную борьбу передовых отрядов юношества капиталистических стран.

Мощным отрядом единого фронта антиимпериалистических, миролюбивых сил современного молодого поколения является сегодня молодежь национально-освободительного движения, молодежные и студенческие организации стран Азии, Африки, Латинской Америки.

Мы горячо приветствуем молодежь, борющуюся за национальное и социальное освобождение, за общественный прогресс и лучшее будущее своих народов.

Гнев и боль, глубокое возмущение вызвали у советской молодежи гнусные преступления чилийской военно-фашистской хунты, предательски свергнувшей правительство Народного единства. Но народ Чили не сломить! Мы верим в победу его правого дела, в светлое завтра юности Чили! Мы говорим вам, дорогой Луис Корвалан, дорогая Гладис Марин, говорим вам, дорогие чилийские братья: «В дни жестоких испытаний молодежь страны великого Ленина в одном строю с патриотами Чили!».

Сегодня, в канун Международного дня солидарности молодежи, в канун Первомая, мы торжественно заявляем: Ленинский комсомол будет и впредь неизменно крепить солидарность, последовательно выступать в одних рядах с молодыми борцами против империализма, колониализма, неоколониализма и апартеида, против фашистских и диктаторских режимов, за мир, национальную независимость и социальный прогресс!

В заключение Е. М. Тяжельников сказал:

XVII съезд ВЛКСМ работает в историческом Кремле — сердце нашей Родины, где все связано с именем великого и бессмертного Ленина, деятельностью нашей Коммунистической партии, ее ленинского ЦК. Для комсомольцев, для всех юношей и девушек Страны Советов как боевой приказ звучит призыв родной партии: «Учиться, работать и бороться по Ленину!».

От имени Ленинского комсомола, всей советской молодежи XVII съезд ВЛКСМ заверяет родную Коммунистическую партию, ее ленинский Центральный Комитет, Политбюро ЦК, Генерального секретаря ЦК КПСС товарища Л. И. Брежнева, что комсомол еще теснее сплотит свои ряды вокруг родной Коммунистической партии, всегда будет верен ленинским заветам, что все его дела и свершения будут одухотворены ленинской мыслью, что комсомольские организации, советская молодежь отдадут все свои силы, знания, энергию, а если потребуется, и жизнь борьбе за коммунизм!

* * *

Доклад Е. М. Тяжельникова неоднократно прерывался аплодисментами.

После перерыва с отчетным докладом Центральной ревизионной комиссии ВЛКСМ XVII съезду комсомола выступил ее председатель Б. Н. Рогатин.

Затем началось обсуждение отчетных докладов ЦК ВЛКСМ и Центральной ревизионной комиссии.

Слово предоставляется первому секретарю Московского городского комитета ВЛКСМ В. И. Шадрину.

С огромным энтузиазмом и ответственностью, как боевую программу деятельности комсомола, заявил он, воспринимаем мы, делегаты съезда, приветствие Центрального Комитета КПСС, яркую, вдохновляющую речь Генерального секретаря ЦК партии товарища Леонида Ильича Брежнева.

Говоря о замечательных делах комсомольцев и молодежи столицы, оратор подчеркнул, что они стремятся найти и привести в действие новые резервы повышения производительности труда на каждом рабочем месте. Многие молодые москвичи проявляют трудовой героизм, гражданскую зрелость, высокую нравственность. Среди них члены комплексной бригады первого домостроительного комбината Главмосстроя, возглавляемой Героем Социалистического Труда В. Копелевым. Молодые строители достигли рекордной производительности труда, в два раза превысив установленные нормы, и сделали рекорд нормой каждого дня.

Сердечные слова приветствия Генерального секретаря ЦК КПСС товарища Л. И. Брежнева бригаде В. Копелева вдохновляют молодежь на новые свершения. Шесть тысяч комсомольско-молодежных бригад, десятки тысяч молодых производственников взяли на вооружение методы борьбы за наивысшую производительность труда, экономию и бережливость, высокое качество продукции.

Выступает первый секретарь ЦК ЛКСМ Украины А. Н. Гиренко. Наш съезд проходит в преддверии важного события — 50-летия присвоения комсомолу имени В. И. Ленина и является по существу отчетом по претворению в жизнь бессмертных ленинских заветов, сказал он. Молодежь Советской Украины, как и все юноши и девушки страны, горячо одобряет и поддерживает внутреннюю и внешнюю политику партии, неутомимую деятельность Центрального Комитета, его Политбюро и лично Генерального секретаря ЦК КПСС товарища Л. И. Брежнева.

Делегат рассказал о вкладе молодежи Украины в выполнение исторических решений XXIV съезда партии. Став на ленинскую вахту трудовой доблести, шесть миллионов юношей и девушек республики успешно борются за выполнение планов и повышенных социалистических обязательств. Тысячи молодых производственников, сотни комсомольско-молодежных коллективов уже выполнили свои пятилетние задания. Молодежь республики внесла весомый вклад в украинский миллиард зерна. С начала пятилетки на ударных комсомольских стройках введено в действие 295 важных народнохозяйственных объектов.

Оратор подробно останавливается на участии молодежи в повышении эффективности производства, в борьбе за режим экономии, за бережливость.

В этом году исполняется 70 лет со дня рождения Николая Островского — певца комсомольской юности, сказал он. Между той эпохой и нашей пролегли десятилетия, но вечным остается неукротимый корчагинский дух, страстная жажда подвига во имя великой цели. Юность наших дней, выполняя важное поручение партии, с энтузиазмом берется за строительство крупнейшей железной дороги—Байкало-Амурской магистрали. А. Н. Гиренко предложил провести 29 сентября, в день 70-летия Н. Островского, Всесоюзный молодежный воскресник в фонд Байкало-Амурской магистрали.

Об ударном труде молодых уральцев, их гордости своим рабочим званием говорил подручный сталевара Магнитогорского металлургического комбината имени Ленина А. М. Богатов. Аплодисментами встретили делегаты съезда трудовой рапорт легендарной Магнитки, в строительстве которой принимал активное участие комсомол страны: в канун открытия съезда была выдана 250-миллионная тонна стали со дня пуска первых агрегатов комбината. Рабочий вручил съезду слиток юбилейного металла.

Комсомольцы Магнитки, сказал он, приняли на 1974 год напряженный встречный план. Они упорно добиваются его успешного выполнения.

В этой большой работе их постоянными помощниками стали старшие товарищи-наставники, лучшие мастера своего дела. Имена многих из них с уважением и любовью назвал оратор.

Содружество рабочих поколений прочно, как уральская сталь, сказал рабочий. Оно помогает металлургам постоянно наращивать трудовой ритм.

(Окончание на 4-й стр.)

Электронная библиотека (репозиторий) Томского государственного университета
http://vital.lib.tsu.ru

ВМЕСТЕ С ПАРТИЕЙ, ВМЕСТЕ С НАРОДОМ

(Окончание. Начало на 1-й стр.)

Съезд комсомола, сказал первый секретарь Ленинградского обкома ВЛКСМ Д. Н. Филиппов, проходит в обстановке высокого политического и трудового подъема. Все наши достижения — это ленинизм в действии, это убедительное свидетельство правильности генерального курса партии в области внешней и внутренней политики. Молодые ленинградцы поручили нам выразить благодарность Центральному Комитету КПСС и лично товарищу Леониду Ильичу Брежневу огромную сыновнюю благодарность за мирное небо над головой, за счастье быть строителем коммунизма.

Годы девятой пятилетки, продолжал оратор, стали для миллионов советских юношей и девушек прекрасной школой трудовой закалки, политической зрелости и патриотизма, о чем свидетельствует и отчетный доклад ЦК ВЛКСМ. Представитель Ленинградской организации предложил одобрить деятельность ЦК ВЛКСМ за отчетный период.

Молодые ленинградцы, сказал Д. Н. Филиппов, умело трудятся на всех участках производства. Им доверена работа на важнейших объектах. Каждый заказ пятилетки молодые рассматривают как важнейшее поручение партии. Оратор рассказал об участии комсомольцев и молодежи в создании новой техники, новых технологических процессов, обеспечивающих прогресс народного хозяйства. Особое внимание он обратил на вопросы, связанные с созданием и выпуском нового 300-сильного трактора К-701.

XVII съезд ВЛКСМ сердечно приветствовали зарубежные гости. Эмблему Всемирной федерации демократической молодежи вручил съезду президент ВФДМ Пьетро Лапичирелла. Первый секретарь Центрального комитета Союза трудящейся молодежи Хо Ши Мина (ДРВ) Ву Куанг передал советским комсомольцам красное знамя. На нем начертаны слова: «Братская дружба между молодежью Вьетнама и Советского Союза пусть будет крепкой и нерушимой!». От имени членов Димитровского коммунистического союза молодежи (НРБ) первый секретарь Центрального комитета ДКСМ Енчо Москов вручил в дар съезду портрет вождя болгарского народа Георгия Димитрова.

Овацией встретили собравшиеся выступление члена исполкома Центрального комитета Коммунистической молодежи Чили Антонио Фернандеса. Посланцы чилийской молодежи с воодушевлением исполнили гимн патриотов Чили «Единый народ победить нельзя», звучавший в последние минуты боя у президентского дворца в Сантьяго. Делегаты и гости съезда в едином порыве выразили солидарность с чилийскими патриотами.

Принимается заявление съезда в поддержку патриотов Чили. Мы, говорится в этом документе, заверяем юных патриотов Чили, ведущих в условиях жестокого террора и насилия героическую борьбу против фашистской диктатуры, в том, что Ленинский комсомол, вся советская молодежь всегда с вами в вашей самоотверженной борьбе за свободу, демократию и лучшее будущее народа и молодежи!

Затем с докладом мандатной комиссии выступил ее председатель Б. Н. Пастухов.

На этом заседание закрывается.

* * *

24 апреля в Кремлевском Дворце съездов продолжал работу XVII съезд ВЛКСМ. Делегаты обсуждали отчетные доклады Центрального Комитета комсомола и Центральной ревизионной комиссии ВЛКСМ.

(ТАСС).

В ПОЛЕТЕ ВОСЕМЬ СПУТНИКОВ

Сообщение ТАСС

23 апреля 1974 года в Советском Союзе произведен запуск искусственных спутников Земли «Космос-641», «Космос-642», «Космос-643», «Космос-644», «Космос-645», «Космос-646», «Космос-647», «Космос-648». Выведение на орбиту всех восьми спутников осуществлено одной ракетой-носителем.

На спутниках установлена научная аппаратура, предназначенная для продолжения исследований космического пространства.

Движение всех восьми спутников проходит по близким к расчетным орбитам с начальными параметрами:

период обращения — 114,5 минуты;

максимальное расстояние от поверхности Земли (в апогее) — 1.508 километров;

минимальное расстояние от поверхности Земли (в перигее) — 1.385 километров;

наклонение орбиты — 74 градуса.

Кроме научной аппаратуры, на спутниках имеются радиосистемы для точного измерения элементов орбиты, радиотелеметрические системы для передачи на Землю данных о работе приборов и научной аппаратуры.

Установленная на спутниках аппаратура работает нормально. Координационно-вычислительный центр ведет обработку поступающей информации.

Сообщения из-за рубежа

Подписание советско-японского протокола

ТОКИО, 23 апреля. (ТАСС). Успешно завершились советско-японские переговоры об экономическом сотрудничестве между двумя странами. Заместитель министра внешней торговли СССР В. С. Алхимов и президент правительственного экспортно-импортного банка Японии С. Сумита подписали протокол о предоставлении Японией Советскому Союзу долгосрочного банковского кредита на сумму 1.050 миллионов долларов для разработки южноякутских угольных месторождений, промышленной разведки якутского природного газа и освоения лесных ресурсов Дальнего Востока.

Стороны договорились, что кредит будет использован на закупку советскими организациями в Японии машин, оборудования, судов и материалов, а также на покупку различных потребительских товаров.

Глава советской делегации, заместитель министра внешней торговли В. С. Алхимов и председатель правления банка для внешней торговли СССР Ю. А. Иванов были приняты премьер-министром Японии К. Танакой и имели встречи с министром иностранных дел М. Охирой, министром внешней торговли и промышленности Я. Накасонэ и министром финансов Т. Фукудой.

Выражая свое удовлетворение по поводу подписания протокола, стороны подчеркнули его важное экономическое и политическое значение.

За нормализацию отношений

ВАШИНГТОН, 24 апреля. (ТАСС). Группа членов палаты представителей американского конгресса внесла проект резолюции, в которой предлагаются меры, направленные на нормализацию отношений между Соединенными Штатами и Кубой. Авторы резолюции, в частности, требуют отменить эмбарго на торговлю с Кубой, а также ликвидировать запрет на продажу американских товаров странам, ведущим с ней торговлю.

В совместном заявлении для печати конгрессмены указали, что американская политика блокады Кубы изжила себя.

Провокации продолжаются

БЕЙРУТ, 23 апреля. (ТАСС). Израильская артиллерия вчера днем вновь обстреляла ливанскую территорию в районе населенного пункта Рашайя. В этот же день самолеты ВВС Израиля неоднократно нарушали воздушное пространство Ливана.

Сегодня утром израильские самолеты вновь вторглись в воздушное пространство Ливана и на большой высоте совершили облет Бейрута.

ДАМАСК, 23 апреля. (ТАСС). Сегодня израильская авиация вновь предприняла попытку атаковать позиции сирийских войск в районе горы Хермон. Воздушный налет, как сообщил представитель военного командования САР, был отбит.

На различных участках линии прекращения огня продолжаются перестрелки, в которых участвуют артиллерия и танки.

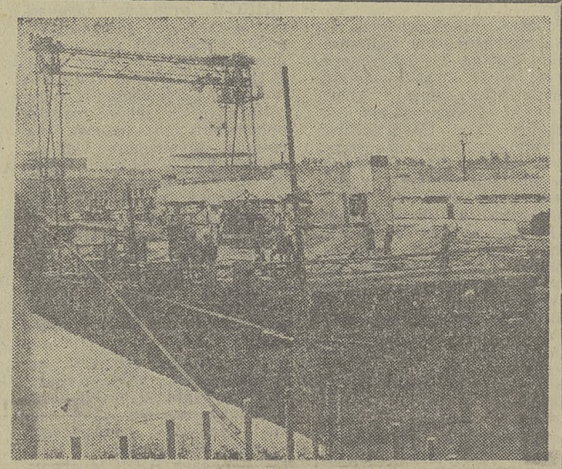

В эти весенние дни на строительстве Евфратской плотины кипит упорная работа. Полным ходом идет монтаж оборудования, заполняется искусственное водохранилище Аль-Асад.

Гидроэнергетический комплекс на Евфрате, сооружаемый при содействии Советского Союза, имеет огромное значение для экономики САР.

НА СНИМКЕ: один из участков строительства.

Фото В. Огородниковой. (Фотохроника ТАСС).

Совещание министров стран «Общего рынка»

ГААГА, 23 апреля. (ТАСС). В голландском городе Зейсте проходит совещание министров финансов стран «Общего рынка». Министры обсуждают валютно-финансовое положение в Западной Европе, в частности вопрос об официальной цене на золото.

В настоящее время официальная цена на золото сохраняется на искусственно заниженном уровне в 42,20 американского доллара за унцию, в то время как на свободном рынке в Западной Европе оно продается по цене около 170 долларов за унцию.

Министры рассматривают предварительный доклад валютного комитета ЕЭС, который предлагает несколько повысить цену на золото для официальных расчетов между центральными банками Западной Европы.

Министр экономики и финансов Франции Жискар д'Эстэн не принимает участия в совещании.

ЧТО СКРЫТО ЗА РЕШЕТКОЙ

ЖЕНЕВА. Фашистская военная хунта Чили продолжает чинить препятствия представителям Международного комитета Красного Креста (МККК) в осуществлении ими гуманной миссии по обследованию мест заключения и ознакомлению с условиями содержания политических заключенных в Чили.

В последнем номере информационного бюллетеня МККК сообщается, что многие тюрьмы и концентрационные лагеря, где томятся борцы за свободу Чили, по-прежнему остаются закрытыми для делегатов Международного Красного Креста. Протесты МККК против этих вопиющих нарушений элементарных норм гуманности военная хунта оставляет без ответа.

(ТАСС).

16 июня — День выборов в Верховный Совет СССР

ВЫСОКОЕ ДОВЕРИЕ

РАБОЧЕЕ СЛОВО

Рабочие, инженерно-технические работники и служащие производственного объединения «Сибкабель» собрались на предвыборное собрание в Доме культуры, чтобы назвать кандидатов в депутаты Верховного Совета СССР.

Собрание открыла секретарь парткома объединения Е. Е. Татаренко. Она предоставила слово рабочему А. П. Корнееву:

— Подготовка к нынешним выборам, — говорит он, — проходит под флагом решений XXIV съезда КПСС. Огромную работу по претворению в жизнь решений съезда проводят Центральный Комитет КПСС, его Политбюро и лично Генеральный секретарь ЦК КПСС Леонид Ильич Брежнев.

Делу мира служат документы, выработанные недавно Политическим консультативным комитетом государств—участников Варшавского Договора. Большой вклад в деятельность нашей партии по дальнейшей разрядке международной напряженности и укреплению европейской безопасности вносит секретарь ЦК КПСС Константин Федорович Катушев.

А. П. Корнеев вносит предложение выдвинуть кандидатом в депутаты Совета Союза Верховного Совета СССР по Томскому городскому избирательному округу № 328 секретаря ЦК КПСС Константина Федоровича Катушева.

На трибуне — начальник цеха № 1 А. И. Андреев. Он от всей души поддерживает предложение о выдвижении кандидатом в депутаты Верховного Совета СССР по 328-му избирательному округу по выборам в Совет Союза К. Ф. Катушева. Оратор предлагает также выдвинуть кандидатом в депутаты Верховного Совета Владимира Евсеевича Зуева, директора Института оптики атмосферы Сибирского отделения АН СССР, члена-корреспондента АН СССР.

А. И. Андреев говорит о большой научной и общественной деятельности В. Е. Зуева, одного из видных ученых Томска.

Поддержав предложения о выдвижении кандидатами в депутаты Верховного Совета СССР К. Ф. Катушева и В. Е. Зуева, бригадир опрессовщиков А. В. Умрихин заявляет, что члены его бригады в ответ на Обращение ЦК КПСС к партии, к советскому народу взяли обязательство выполнить пятилетку к 105-й годовщине со дня рождения В. И. Ленина.

— Рабочее слово—крепко! — говорит А. В. Умрихин. — Мы его сдержим!

Слово предоставляется бригадиру комсомольско-молодежной бригады вальцовщице А. А. Лысак. Она поддерживает выдвижение кандидатами в депутаты Верховного Совета СССР К. Ф. Катушева и В. Е. Зуева.

Генеральный директор производственного объединения «Сибкабель» В. В. Лычагин, поддержав предложение о выдвижении кандидатами в депутаты Верховного Совета СССР К. Ф. Катушева и В. Е. Зуева, говорит о большом размахе экономического и культурного строительства в Томской области.

Собрание коллектива объединения «Сибкабель» единодушно принимает резолюцию о выдвижении кандидатами в депутаты Совета Союза Верховного Совета СССР по Томскому городскому избирательному округу № 328 секретаря ЦК КПСС **Константина Федоровича Катушева** и директора Института оптики атмосферы Сибирского отделения АН СССР **Владимира Евсеевича Зуева.**

Кандидат лесозаготовителей

Ингузетский леспромхоз — одно из ведущих лесозаготовительных предприятий Верхнекетского района. Вечером 22 апреля его коллектив собрался в Доме культуры, чтобы назвать своего кандидата в депутаты Совета Союза Верховного Совета СССР по Колпашевскому избирательному округу № 330.

Собрание открывает секретарь парткома леспромхоза А. А. Гусаков. Он предоставляет слово передовому бригадиру укрупненной комплексной бригады, ветерану лесной промышленности, Герою Социалистического Труда В. С. Наставко. Он говорит:

— От имени коллектива нашей укрупненной бригады, а также от имени всех рабочих, инженерно-технических работников и служащих Ингузетского леспромхоза предлагаю кандидатом в депутаты высшего органа власти нашего государства первого секретаря Томского обкома КПСС Егора Кузьмича Лигачева.

Далее передовой бригадир, Герой Социалистического Труда В. С. Наставко говорит о том, что все лесозаготовители хорошо знают Е. К. Лигачева, как неутомимого партийного и государственного деятеля. Являясь депутатом Верховного Совета СССР, кандидатом в члены ЦК КПСС, он многое делает для дальнейшего развития лесной промышленности области и, в частности, Верхнекетского района. Областная партийная организация постоянно держит под своим контролем решение всех производственных и социальных проблем в леспромхозах области.

— Нет сомнения, — говорит в заключение В. С. Наставко, — что Е. К. Лигачев оправдает наше рабочее доверие.

Затем выступает секретарь парткома леспромхоза А. А. Гусаков:

— Я поддерживаю предложение о выдвижении Е. К. Лигачева кандидатом в депутаты верховного органа власти нашего государства. А. А. Гусаков призывает коллектив в эти предвыборные дни трудиться с полным напряжением сил.

— Наша бригада также полностью поддерживает предложение Героя Социалистического Труда В. С. Наставко о выдвижении первого секретаря обкома КПСС Е. К. Лигачева кандидатом в депутаты Совета Союза Верховного Совета СССР, — сказал от имени своих товарищей бригадир раскряжевочной бригады М. М. Тиханович. — Мы заверяем, что встретим день выборов высокими показателями в труде.

Бригадир укрупненной комплексной бригады Н. И. Гришаев заявил, что Е. К. Лигачев будет достойным представителем в Верховном Совете СССР и их бригада единодушно поддерживает предложение бригадира В. С. Наставко.

Директор леспромхоза Е. П. Немчинов призвал рабочих, инженерно-технических работников и служащих предприятия подготовить ко дню выборов в Верховный Совет СССР трудовые подарки, выполнить и перевыполнить взятые обязательства.

Собрание решило просить окружную избирательную комиссию зарегистрировать кандидатом в депутаты Совета Союза Верховного Совета СССР по Колпашевскому избирательному округу № 330 первого секретаря Томского обкома КПСС **Егора Кузьмича Лигачева.**

ЕДИНОДУШНОЕ МНЕНИЕ

КОЖЕВНИКОВО. **(По телефону).** Механизаторы, животноводы, специалисты сельского хозяйства, представители сельской интеллигенции собрались в Доме культуры совхоза имени XXI съезда КПСС на собрание, посвященное выдвижению кандидатов в депутаты Верховного Совета СССР. Собрание открыл секретарь парткома совхоза Н. Р. Доронин.

На трибуне — передовой комбайнер совхоза, кавалер ордена Ленина И. М. Барыныч. Он сказал:

— Мы считаем большой честью от имени тружеников совхоза имени XXI съезда КПСС выдвинуть кандидатом в депутаты высшего органа Советской власти первого секретаря Томского обкома КПСС Е. К. Лигачева. Почти десять лет Е. К. Лигачев возглавляет партийную организацию области. За заслуги перед партией, советским народом он награжден орденом Ленина, двумя орденами Трудового Красного Знамени, орденом «Знак Почета» и многими медалями. Я уверен, что выдвижение Е. К. Лигачева кандидатом в депутаты Верховного Совета СССР будет единодушно поддержано всеми коллективами нашего района.

От имени молодежи совхоза выступил секретарь комитета ВЛКСМ Н. П. Денисевич:

— Комсомольцы и молодежь нашего совхоза, — заявил он, — постоянно чувствуют заботу партии, Советского государства. Мы обещаем, что будем трудиться еще лучше на благо Родины, чтобы планы определяющего года пятилетки выполнить досрочно.

— Е. К. Лигачев избирался депутатом Верховного Совета СССР, — сказал в своем выступлении директор совхоза В. Д. Иванов. — Он с честью оправдал доверие трудящихся. Я поддерживаю предложение о выдвижении его вновь кандидатом в депутаты Верховного Совета СССР.

На собрании выступили доярки — депутат Верховного Совета РСФСР Н. М. Варфоломеева, А. Я. Воронова, главный инженер совхоза В. В. Горшков. Все они, выражая волю коллектива, горячо одобрили предложение И. М. Барыныча.

Собрание единогласно постановило: выдвинуть кандидатом в депутаты Верховного Совета СССР по Колпашевскому избирательному округу № 330 первого секретаря обкома КПСС **Егора Кузьмича Лигачева.**

ТОРФЯНЫЕ БОГАТСТВА ЗАПАДНОЙ СИБИРИ

В Томске в Доме политического просвещения закончила работу научно-практическая конференция по комплексному использованию торфа и химизации сельского хозяйства Западной Сибири. Конференция была созвана Томским обкомом КПСС, облисполкомом, Всесоюзной ордена Ленина академией сельскохозяйственных наук имени В. И. Ленина, Томским ордена Октябрьской Революции и ордена Трудового Красного Знамени политехническим институтом имени С. М. Кирова.

В работе конференции приняли участие члены научного совета по торфу при президиуме ВАСХНИЛ, представители Министерства сельского хозяйства СССР, Министерства геологии РСФСР, научные работники московского института «Гипроторф», Института почвоведения и агрохимии Сибирского отделения Академии наук СССР, Института торфа Академии наук Белорусской ССР, Всесоюзного научно-исследовательского института торфяной промышленности, Калининского и Новосибирского сельскохозяйственных институтов, Кемеровского госуниверситета, Томского политехнического института, Томского государственного университета, Томского педагогического института, областных опытных станций, партийные, советские работники западносибирских областей, специалисты совхозов и колхозов, областных сельскохозяйственных ведомств нашей области.

Конференцию открыл председатель научного совета по торфу при президиуме ВАСХНИЛ, член-корреспондент ВАСХНИЛ Н. И. Смирнов. С вступительным словом выступил председатель оргкомитета конференции, заместитель председателя Томского облисполкома Г. С. Кривов.

В первый день участники конференции заслушали доклады заведующего областной агрохимической лабораторией М. Ф. Разумникова «О состоянии и перспективах химизации сельского хозяйства в Томской области», профессора Института географии Академии наук СССР М. И. Нейштадта «Процессы заболачиваемости Западной Сибири и перспективы ее преобразования», руководителя отдела торфяного фонда Министерства геологии РСФСР В. Д. Маркова «Торфяные ресурсы Западной Сибири и перспективы использования их в сельском хозяйстве», научного работника Института торфа Академии наук БССР Н. С. Костюка «Состояние и перспективы комплексного использования торфа в народном хозяйстве», заместителя директора Всесоюзного научно-исследовательского института торфяной промышленности В. А. Грачева. Было заслушано еще несколько сообщений и докладов.

Во второй день работали секции и состоялось заключительное пленарное заседание.

ШАХМАТЫ

ЛЕНИНГРАД, 23 апреля. (ТАСС). Не возобновляя игры, Анатолий Карпов и Борис Спасский подписали мирное соглашение в отложенной накануне пятой партии полуфинального матча претендентов на первенство мира по шахматам.

Счет по-прежнему равный — 1:1 (при трех ничьих).

ПОГОДА

Сегодня по области ожидается облачная с прояснениями погода, местами слабые осадки, ветер западный, 10—15 метров в секунду, температура 6—11 градусов тепла, по северным районам — 1—6 градусов тепла.

В Томске — облачная с прояснениями погода, без существенных осадков, ветер западный, 10—15 метров в секунду, температура — 8—10 градусов тепла.

Редактор
А. Н. НОВОСЕЛОВ.

ТЕАТР

25—26 апреля — **«В добрый час».**

Начало спектаклей — в 19 час. 30 мин.

КИНО

СЕГОДНЯ В КИНОТЕАТРАХ:

имени М. ГОРЬКОГО

«Тени исчезают в полдень» — 8-30, 11-10, 13-50, 16-30, 19-10, 21-50. **«Старые стены»** — 9, 10-50, 12-40, 14-30, 16-20, 18-10, 20, 21-50. Зал кинохроники. **«Баллада о моем современнике»** — 17-40, 19-50. **«Запрещенный вулкан»** — 9, 10-05, 11-10, 12-15, 13-20, 14-25, 15-30, 16-35, 20-55, 22. Тематический показ, посвященный Дню памяти В. И. Ленина. **«Живой Ленин», «Наш марш»** — 18-45.

«ОКТЯБРЬ»

«Тени исчезают в полдень» (третья, четвертая серии) — 8-30, 13-10, 16, 18-50, 21-35. **«Молодые»** — 16-20. **«Старые стены»** — 9, 10-50, 12-40, 14-30, 18-10, 20, 21-50. Для детей — **«Иван Макарович»** — 11-20.

ДВОРЕЦ ЗРЕЛИЩ И СПОРТА

ОРКЕСТР под управлением заслуженного артиста РСФСР Олега ЛУНДСТРЕМА при участии заслуженного артиста Марийской АССР Валерия ОБОДЗИНСКОГО.

Начало — в 19 час.

имени И. ЧЕРНЫХ

«Генералы песчаных карьеров» — 16-15, 18-10, 20-05, 22. **«Переступи порог»** — 14-30. Для детей — **«Ну, погоди!»** — 8-30, 10, 11-30, 13.

«ПИОНЕР»

«Али-Баба и сорок разбойников» — 9, 11. **«Любить человека»** (две серии) — 18-50, 21-50, **«Пятнадцатая весна»** — 13, 16-55.

ДВОРЕЦ КУЛЬТУРЫ «АВАНГАРД»

«Возле этих окон» — 17, 19, 21.

ДВОРЕЦ КУЛЬТУРЫ ПОДШИПНИКОВОГО ЗАВОДА

«Генералы песчаных карьеров» — 18-20.

«СИБИРЯК»

«Одинокий волк» — 12-40, 19-20. **«Пять дней отдыха»** — 16. Для детей — **«Одинокий волк»** — 9-20.

ДОМ КУЛЬТУРЫ ЭНЕРГЕТИКОВ

«И тогда я сказал — нет...» — 17.

ДОМ ОФИЦЕРОВ

«Мое последнее танго» — 16.

КЛУБ ЖЕЛЕЗНОДОРОЖНИКОВ

«Молодой Хуарес» — 17, 19, 21.

КИНОТЕАТР ГОРОДСКОГО САДА

«Земля Санникова» — 12, 14, 16, 18.

ТВ

ЧЕТВЕРГ, 25 апреля
ПЕРВАЯ ПРОГРАММА

МОСКВА

14.35. Ленинский университет миллионов. «Социалистическое соревнование на современном этапе». Принимает участие директор Института экономики АН СССР профессор Е. И. Капустин. 15.15. «Я — Тянь-Шань». Художественный фильм. 2-я серия. 16.25. «На XVII съезде ВЛКСМ». 16.45. «Молодые голоса». Всесоюзный телевизионный конкурс молодых исполнителей. 1-й тур. Передача из Горького. 18.00. «Время». Информационная программа. 18.45. Концерт популярной классической музыки.

ТОМСК

19.15. Новости. 19.25. Беседа «Осторожно с огнем». 19.35. «Человек—человеку». Передача 2-я. «Нравственные мотивы трудовой деятельности». Передачу ведет писатель Э. В. Бурмакин.

МОСКВА

20.30. Премьера телевизионного многосерийного художественного фильма «Старая крепость». 3-я серия. «Комиссар Сергушин». 21.35. «На XVII съезде ВЛКСМ». 21.50. «Мастера искусств». Народная артистка СССР А. Степанова. 23.00—23.45. «Время». Информационная программа.

ВТОРАЯ ПРОГРАММА
ТОМСК

20.00. «Вестник ЦНТИ». Ученые — производству. 20.20. «В колхозе «Украина». Документальный фильм. 20.40 — 22.00. Художественный фильм «Тепло твоих рук». («Грузия-фильм». 1970 г.).

РАДИО

ЧЕТВЕРГ, 25 апреля

7.34. Обзор последних известий. 7.40. «Любя свой город». 7.45. Музыкальный антракт. 7.50. Реклама и объявления. 9.00. По страницам газет «Красное знамя» и «Молодой ленинец». 9.10. «За технический прогресс». Качество и реализация. 9.25. Популярная симфоническая музыка. 9.45. Сообщает ЦНТИ. 19.00. Последние известия. 19.11. Радиовечер для лесозаготовителей. «Рапортуем Первомаю». Вести из леспромхозов о победителях предмайского социалистического соревнования.

Редакция газеты «Красное знамя» требуется на постоянную работу **опытный ретушер.**

Обращаться в отдел иллюстрации газеты. Телефон № 4-71-39.

Детскому дому № 1 требуются: **воспитатели, няни, прачка, электрик.**

Обращаться: г. Томск, ул. Л. Толстого, 47. Телефон № 4-21-81.

Школе № 18 срочно требуется **заместитель директора по хозяйственной части.**

За справками обращаться: г. Томск, ул. Киевская, 111, телефон № 4-73-30.

ВНИМАНИЮ РУКОВОДИТЕЛЕЙ РЫБОДОБЫВАЮЩИХ ОРГАНИЗАЦИЙ, РЫБОЛОВОВ - ЛЮБИТЕЛЕЙ!

В период весеннего нереста рыб на всех водоемах области **запрещается** всякое рыболовство с 25 апреля по 25 мая, а в Каргасокском, Александровском районах — с 1 по 31 мая.

Любительский лов рыбы в период запрета разрешается повсеместно ручной удочкой, за исключением протоки Симан.

Не допускайте нарушения запрета на лов рыбы!

Выявляйте и пресекайте браконьерский лов!

«Верхнеобьрыбвод».

НАШ АДРЕС И ТЕЛЕФОНЫ

Адрес редакции: 634050, Томск, ГСП-18, пр. им. Фрунзе, 103. ТЕЛЕФОНЫ: приемной редактора — 4-74-35, заместителей редактора — 4-77-52, 4-71-35, ответ. секретаря — 4-72-34, секретариата — 4-80-20, отдела партийной жизни — 4-80-52, 4-40-48, отдела пропаганды — 4-64-53, отдела промышленности — 4-46-76, 4-51-83, отдела сельского хозяйства — 4-83-65, 4-23-60, отдела науки и учебных заведений — 4-33-63, 4-40-48, отдела информации — 4-73-32, 4-81-22, отдела советского строительства и быта — 4-81-61, отдела писем — 4-81-65, 4-77-87, 4-77-31, отдела иллюстраций — 4-71-39, бухгалтерии и отдела объявлений — 4-20-91, зам. зав. издательством — 4-77-62, стенографистки — 4-70-34, областной журналистской организации — 4-74-48, дежурного — 4-35-53.

К306217 Заказ № 1104

г. Томск, областная типография