Электронная библиотека (репозиторий) Томского государственного университета
http://vital.lib.tsu.ru

Пролетарии всех стран, соединяйтесь!

КРАСНОЕ ЗНАМЯ

ОРГАН ТОМСКОГО ОБЛАСТНОГО КОМИТЕТА КПСС И ОБЛАСТНОГО СОВЕТА ДЕПУТАТОВ ТРУДЯЩИХСЯ

Газета основана 1 июня 1917 года ● СУББОТА, 1 ФЕВРАЛЯ 1975 ГОДА ● № 27 (15629) ● Цена 2 коп.

ЗНАМЯ — КОЛАРОВЦАМ

В ответ на Обращение ЦК КПСС к партии, к советскому народу животноводы Коларовского молочно-товарного комплекса Томского ОПХ имени Б. Н. Сидоренко приняли на 1975 год повышенные социалистические обязательства. Они решили увеличить надой молока от каждой коровы по сравнению с 1974 годом на 200 килограммов, затратить на центнер молока не более 0,9 центнера кормовых единиц, значительно снизить себестоимость молока.

Итоги работы комплекса в январе показали, что слова коларовцев не расходятся с делом. Надой молока на корову составил за месяц 332 килограмма — на 49 килограммов больше, чем было в прошлом году. Затраты кормов на центнер молока не превысили 0,8 центнера кормовых единиц.

В целом по ОПХ надой молока на корову вырос по сравнению с январем 1974 года на 23 килограмма, валовой надой увеличился на 88 тонн. Выполнили январские обязательства животноводы Лучановского молочнотоварного комплекса и Петуховской фермы.

По условиям соревнования всем трем коллективам присуждены денежные премии, а коларовским животноводам вручено переходящее Красное знамя хозяйства.

А. МАКСИМОВ,
секретарь парткома ОПХ имени Б. Н. Сидоренко.

В ЛЕСНОМ ЦЕХЕ ОБЛАСТИ

С ПОЛНОЙ ОТДАЧЕЙ

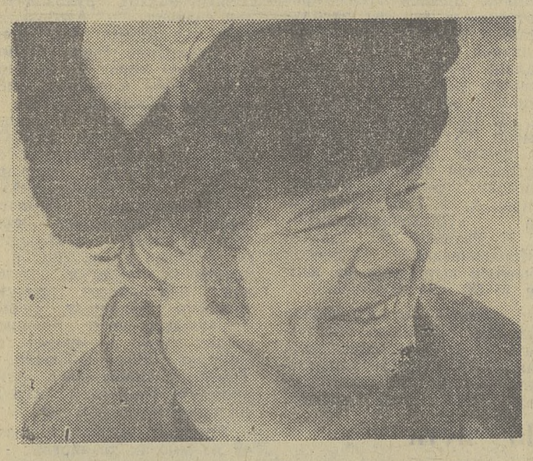

Укрупненная лесосечная бригада, возглавляемая И. М. Мельниковым, обязалась в этом году заготовить и стрелевать 50 тысяч кубометров древесины, девятнадцать тысяч из них — в I квартале. Каждый член бригады хорошо понимает поставленную перед ним задачу и трудится с полной отдачей сил.

Второй год работает в одном из лучших коллективов Асиновского леспромхоза Геннадий Гынгазов. Был чокеровщиком, сейчас освоил бензопилу и работает вальщиком. Спорится работа у молодого лесозаготовителя, принося успех всему коллективу.

НА СНИМКАХ: в лесной деляне; вальщик Г. Гынгазов.

Фото Е. Лисицына.

ОПИРАЯСЬ НА ОПЫТ ПЕРЕДОВИКОВ

Коллектив Асиновского лесоперевалочного и деревообрабатывающего комбината решил выполнить план завершающего года пятилетки досрочно. Будет выпущено товарной продукции сверх задания на 180 тысяч рублей. Прошлый год наиболее успешно закончили коллективы восьмирамного цеха, шпалозавода, нижнего склада. В ходе соревнования выросло немало мастеров своего дела. Бригада на нижнем складе, которой руководит Иван Семенович Прудников, доказала эффективность работы в укрупненном составе. Эксперимент дал великолепные результаты. Здесь сменные нормы выполняются на 150 и более процентов. На завершающий год пятилетки коллектив взял обязательство разделать 200 тысяч кубометров леса.

Маяки производства есть в каждом цехе. Среди домостроителей большим авторитетом пользуется станочник Александр Степанович Тихонов, который является членом Асиновского горкома КПСС. В восьмирамном цехе лесопильщики могут многому поучиться у коллектива рамного потока, которым руководит Владимир Михайлович Фиалкин. Здесь применяется в работе все новое, передовое, всегда перевыполняются нормы.

На комбинате хорошо знают Виктора Никитича Шеварева. Это один из лучших сварщиков предприятия. Свой пятилетний план выполнил досрочно, ему потребовалось для этого всего три года семь месяцев. Труд передовика отмечен орденом «Знак Почета». Виктор Никитич — активный общественник, он член областного комитета профсоюза рабочих лесной и деревообрабатывающей промышленности, депутат городского Совета и кандидат в члены горкома партии.

Образец труда показывает токарь Валентин Борисович Лещик, который из года в год досрочно выполняет производственные планы, ведет в коллективе ремонтных мастерских большую общественную работу.

В цехе по выпуску древесноволокнистых плит, который сейчас набирает проектную мощность, коллектив стремится быстрее освоить уникальное оборудование, сложный технологический процесс. Умело организовал работу руководитель комсомольско-молодежной смены, молодой специалист Александр Монахов. Здесь при необходимости дефибраторщик может стать на место прессовщика, прессовщик — на место дефибраторщика, оба могут обслуживать отливочную машину. Не случайно этот сплоченный коллектив занимает в соревновании одно из первых мест.

Во всех цехах комбината прошли собрания, посвященные обсуждению Обращения ЦК КПСС к партии, к советскому народу. Приняты повышенные обязательства. Решено на всех участках внедрить опыт передовиков, экономить в большом и малом, добиться хорошего качества выпускаемой продукции. Деревообработчики стремятся ответить на призыв партии досрочным выполнением пятилетки.

Б. КЛИМЫЧЕВ.
г. Асино.

Без запаса нет ритмичности

Мероприятия, разработанные в конце прошлого года в Аргат-Юльском, Ореховском и Комсомольском леспромхозах по обеспечению ритмичной работы в первом квартале, пока не нашли своего применения на деле. И в результате — срыв графиков января по вывозке и трелевке. За месяц эти предприятия задолжали по вывозке леса более 11 тысяч кубометров, по трелевке — более 12 тысяч.

Почти половина этого долга приходится на долю Аргат-Юльского леспромхоза. Не намного лучше обстоят дела в Комсомольском и Ореховском леспромхозах. У первого долг по вывозке леса более трех с половиной тысяч, у второго — 3.200 кубометров.

На всех этих предприятиях лесозаготовительные бригады не справляются с заданиями. Естественно, что о создании запаса леса на нижних складах говорить не приходится. А ведь без создания запаса древесины нельзя рассчитывать на ритмичную работу.

В феврале леспромхозы Первомайского района должны увеличить план вывозки древесины на 6 тысяч кубометров. Кроме того, необходимо ликвидировать январскую задолженность. Только тогда можно рассчитывать на успешное выполнение задания первого квартала.

И. ИВАНОВ.

ПЯТИЛЕТКУ — ДОСРОЧНО

Партийная организация и правление нашего колхоза в прошлом году направляли свои усилия на мобилизацию коллектива на успешное выполнение обязательств по досрочному выполнению планов определяющего года пятилетки. Сделано немало. Средний надой молока на корову составил 2.972 килограмма, что на 295 килограммов выше уровня, достигнутого в предшествующем году. А доярки нашей передовой Березовской фермы надоили по 3.107 килограммов, опередив в социалистическом соревновании коллективы других ферм района.

Хозяйство досрочно, к 15 сентября, выполнило народнохозяйственный план по продаже молока государству. Сто шестьдесят пять тонн было продано до конца года сверх плана. Народнохозяйственный план по продаже мяса перевыполнен на 24 процента.

На 73 килограмма возрос средний сдаточный вес крупного рогатого скота, упитанность семидесяти процентов этого поголовья определена выше средней.

Себестоимость центнера молока составила 18 рублей 48 копеек при средней цене реализации 20 рублей 84 копейки. А реализационная цена центнера привеса крупного рогатого скота превысила его себестоимость на 30 рублей. В общей сложности колхоз получил от животноводства 100 тысяч рублей прибыли.

В колхозе большой отряд передовиков животноводства, которыми по праву гордится коллектив. В их числе доярки Ю. И. Мяэдам, Э. Я. Цион, Л. Э. Вахтер, А. В. Петрова, скотники В. Э. Мяэдам, А. О. Вахтер, А. Т. Проневич, П. Ф. Проневич, свинарка А. А. Крюгер и многие другие.

Как известно, прошлое лето в нашем районе не благоприятствовало заготовке кормов. Поэтому сегодня мы не в состоянии говорить о достатке кормов на фермах в зимнее время. Как никогда остро поставлен вопрос о рациональном их использовании. Ведется строжайший учет каждого килограмма сена, сенажа, силоса, все работники животноводства имеют хозрасчетные задания, в которых установлен лимит кормов на единицу продукции.

Разработаны меры морального и материального поощрения за выполнение и перевыполнение плановых заданий при наименьших затратах кормов. Так, например, доярке, обеспечившей в первом квартале надой молока от коровы в пределах 660—750 килограммов и не перерасходовавшей лимита кормов, выдается дополнительно 7 процентов ее заработка за квартал. За надой по 750—860 килограммов и расход кормов в пределах лимита выплачивается дополнительно 10 процентов, за надой свыше 860 килограммов — 15 процентов к заработку. По такому же принципу начисляется дополнительная оплата скотникам, телятницам и т. д.

Комплекс мер, направленных на рациональное расходование кормов, дает ощутимые результаты. В декабре на производство центнера молока в среднем по колхозу затрачено 1,4 центнера кормовых единиц, на центнер говядины — 8,8 и центнер свинины — соответственно 5,6 центнера кормовых единиц. Это значительно меньше, чем в годы, когда не было столь упорной борьбы за экономию.

Такие доярки, как Л. Э. Вахтер и Э. Я. Цион, в расчете на килограмм молока затратили даже меньше кормовой единицы.

С первых дней января наши колхозники включились в социалистическое соревнование за досрочное выполнение заданий завершающего года пятилетки. Решено трехтысячный рубеж по надоям молока от коровы сделать нормой всего коллектива доярок.

Мы имеем возможность пятилетний план по продаже государству мяса завершить к 1 мая и по продаже молока — к 1 июля.

Перспективу дальнейшего увеличения производства продуктов животноводства наши колхозники видят в последовательно углубляющейся специализации сельскохозяйственного производства. Эта специализация требует соответствующего планового строительства, однако, как мне кажется, в наших сельскохозяйственных органах еще не определили четких перспектив в этом насущном деле. Оставляет желать лучшего деятельность работающих в нашем районе мелиораторов. За четыре года пятилетки план освоения новых земель в нашем районе выполнен лишь на 28 процентов.

Задача дальнейшего увеличения производства сельскохозяйственной продукции требует более тщательной координации усилий хозяйств и ведомств, связанных с сельскохозяйственным производством.

Что касается нашего колхоза, то его коллектив сделает все, чтобы досрочно выполнить задания завершающего года пятилетки и создать основу для дальнейшего роста производства.

Ю. БРОК,
председатель колхоза «Искра» Первомайского района.

НАДОИ РАСТУТ

Благодаря усилиям животноводов, целенаправленной и настойчивой работе партийных и профсоюзных организаций, специалистов хозяйств ряд ферм Кривошеинского района успешно преодолел отставание по надоям молока, допущенное в ноябре и декабре.

В совхозе «Кривошеинский» надои молока на корову выше уровня прошлого года на 0,5 килограмма. В соревновании ферм первое место занимает Вознесенская ферма совхоза «Белостокский». Здесь получают в день по 9 килограммов молока от коровы — на 2 килограмма больше, чем в то же время прошлого года. Улучшились показатели Володинской фермы совхоза «Володинский».

Е. АНТОНОВ.
Кривошеинский район.

Всесоюзное собрание колхозных посланцев

Принято решение созвать Всесоюзное собрание представителей Советов колхозов союзных республик.

Эту новость комментирует по просьбе корреспондента ТАСС ответственный секретарь Союзного совета колхозов И. П. Гайворонцев:

— На основе постановления третьего Всесоюзного съезда колхозников (1969 г.) в нашей стране образованы системы Советов колхозов: от союзного — до районных. Они призваны содействовать дальнейшему развитию колхозной демократии, обобщать опыт производства, коллективно вырабатывать рекомендации по более полному использованию резервов роста общественного хозяйства. Их первейшая задача — последовательно проводить в жизнь долговременную комплексную программу интенсификации сельского хозяйства, выработанную Коммунистической партией Советского Союза.

В Советы колхозов избраны опытные вожаки и передовики производства, специалисты, ученые, представители организаций и учреждений, связанных с сельским хозяйством. Такой состав позволяет решать вопросы на основе широких обобщений достижений науки и передовой практики, полнее использовать внутренние возможности.

Сейчас истекает срок полномочий Союзного совета колхозов. В соответствии с действующим положением решено провести в Москве 11—12 марта 1975 года Всесоюзное собрание представителей Советов колхозов союзных республик. На нем намечено обсудить итоги работы и задачи Советов колхозов на современном этапе колхозного строительства и избрать новый состав Союзного совета колхозов.

Участниками Всесоюзного собрания станут члены Союзного совета колхозов (125 человек) и 625 посланцев Советов колхозов союзных республик, избранных по одному представителю от 50 колхозов.

Состоявшееся на днях заседание Союзного совета колхозов приняло постановление, в котором определены необходимые мероприятия по созыву Всесоюзного собрания. Подготовка к нему совпадает с важным событием в жизни тружеников села: сейчас в стране начались отчетные и отчетно-выборные собрания. Они проходят в обстановке большого политического и трудового подъема, вызванного Обращением Центрального Комитета КПСС к партии, к советскому народу.

Колхозники на этих собраниях подводят итоги сделанному, анализируют неиспользованные возможности, намечают пути приумножения достигнутого. Они, как и все советские люди, стремятся ознаменовать завершающий год пятилетки новыми победами в социалистическом соревновании.

ВАХТА ЖИВОТНОВОДОВ
ПРИ ТЕХ ЖЕ КОРМАХ — БОЛЬШЕ ПРОДУКЦИИ

Успехи соревнующихся совхозов

Совхоз «Чернышевский» занял первое место в районном соревновании животноводов по итогам прошедшего года. Сейчас суточный надой на корову в этом хозяйстве превышает уровень прошлого года на 800 граммов. Впереди Богатыревское отделение: здесь получают в среднем по 7,2 килограмма молока от коровы.

С чернышевцами соревнуется совхоз «Сибирь». Суточный надой в этом хозяйстве сейчас — 6,8 килограмма молока от коровы. Он мог бы быть выше, если бы не отставание Кузнецовской фермы, на которой суточный надой составляет 4,5 килограмма.

Е. ПОПОВА.
Бакчарский район.

Под урожай - 75

Еще с осени под урожай последнего года пятилетки в совхозе «Чажемтовский» внесено более 150 тонн минеральных удобрений. В ноябре-декабре интенсивно велась вывозка органических удобрений. Всего за последний квартал 1974 года их вывезено на поля 12 тысяч тонн.

Сейчас механизированный отряд плодородия продолжает работу в Ново-Корыткинском отделении. Несмотря на глубокий снежный покров, заносы на дорогах, совхозные механизаторы в январе вывезли более двух тысяч тонн удобрений.

А. ГАБЕРЛИНГ.
Колпашевский район.

НА СТРОЙКАХ ТОМСКА

Новаторы за работой

С творческим огоньком трудились в прошлом году рационализаторы треста «Томскжилстрой». Ими внедрено в производство 24 предложения с общим экономическим эффектом 110 тысяч рублей.

Вот одно из ценных новшеств. Прораб В. В. Ковзель и инженер В. Д. Буряченко из строительного управления № 11 значительно упростили и удешевили прокладку теплотрассы к 70-квартирному дому жилищно-строительного кооператива «Лесник». За счет реализации предложения сэкономлено около 11 тысяч рублей.

...и за того парня

Широкую поддержку в коллективе треста «Томскпромстрой» получило движение комсомольцев столицы под девизом: «За себя и за того парня». Комсомольско-молодежная бригада Юрия Русакова включила в члены коллектива погибшего на фронте томича Героя Советского Союза Ф. А. Трифонова, а бригада отделочников Марии Борисовны Сироткиной — геройски павшего в бою нашего земляка В. Х. Мусохранова.

Инициативу комсомольцев Москвы подхватили также в молодежных коллективах треста «Томскжилстрой», домостроительного комбината и других строительных организациях.

Замедленными темпами

Строящийся Томский городской молочный завод в перспективе — одно из самых крупных предприятий пищевой промышленности города. Здесь будет перерабатываться 200 тонн цельномолочной продукции в смену. Проектом предусмотрена полная механизация и автоматизация производственных процессов.

Но темпы строительства явно замедлены. Надо выполнить строительно-монтажных работ на 6,5 миллиона рублей, нормативная продолжительность строительства составляет 43 месяца. За два года освоено немногим более 1.300 тысяч рублей, или 60,4 процента к запланированным на этот период ассигнованиям. Как, спрашивается, освоить еще 5 миллионов рублей за оставшиеся полтора года?

В невыполнении заданий по этому объекту повинны в одинаковой мере генеральный подрядчик — строительное управление № 4 треста «Томскпромстрой» и субподрядная организация — «Спецстрой» № 1 треста «Спецстроймеханизация». В прошлом году субподрядчик освоил 111 тысяч рублей, или 37 процентов к плану.

Помнится, в начале прошлого года был заключен договор о содружестве в социалистическом соревновании организаций, участвующих в строительстве гормолзавода. Этот документ, как известно, предусматривает взаимопомощь и взаимовыручку, координацию усилий коллективов. Однако если завод ЖБК-100 в полном объеме и, главное, в срок выдал нужные нам конструкции, то от завода ЖБИ-2 мы не получили ни одной наружной стеновой панели для административно-бытового корпуса. С июля прошлого года каркас здания стоит «голым». Не лучше с комплектацией 12-метровыми балками и перемычками для производственного корпуса. Обещания директора завода В. Н. Похмелкина расходятся с практическими делами.

Чтобы переместить гравий (для засыпки полов в главном корпусе нужно было 700—800 кубометров), мы просили бульдозер в течение двух месяцев. В летнее время заказываем в день 40 — 50 кубометров бетона и не получаем его. Приходится ходить с протянутой рукой и просить бетон, в частности, у директора ЖБК-100 С. И. Зудова. Напрашивается невольный вывод: мы, строители, сами создаем трудности, а затем мужественно преодолеваем их.

Начался февраль, а механизаторы «Спецстроя» № 1 не приступали к работам по сооружению канализации, хотя им было запланировано на январь освоить 18 тысяч рублей. Два года строительная площадка изрыта полуобвалившимися траншеями.

Коллектив нашего участка работоспособный, дружный. С напряжением трудятся бригады, которые возглавляют опытные специалисты А. П. Барышников, А. Я. Лященко, В. В. Истомин и Ю. А. Володин. В ответ на Обращение ЦК КПСС к партии, к советскому народу наш коллектив взял обязательство выполнить план завершающего года девятой пятилетки к 20 декабря. Но наши поставщики должны изменить отношение к стройке.

В. ИРОБИРОВ,
старший прораб строительного управления № 4 треста «Томскпромстрой».

ТОВАРЫ ДЛЯ НАРОДА

Опережающие время

В Томске и области немало предприятий, выпускающих товары широкого потребления. В общем объеме промышленного производства они дают треть продукции.

Сегодня мы рассказываем, как поработали некоторые предприятия группы «Б» в январе.

Мебельный комбинат

— Январскую программу по реализации продукции, — сказал директор комбината Б. С. Кащук, — мы завершили 30-го числа. Сверх плана выдадим мебели не менее чем на 15 тысяч рублей.

Впереди — цехи №№ 5 и 2. Во втором цехе осваивают производство письменного стола новой конструкции. Здесь отлично трудятся фанеровщица Г. В. Бирюк, столяр Л. М. Попеко, отделочница А. М. Волкова.

Следует отметить, что наши поставщики из Литвы, с Апшерона, из Хабаровска своевременно отправили полуфабрикаты, что позволит коллективу досрочно выполнить и квартальный план.

Томский гормолзавод

На вопрос нашего корреспондента отвечает заведующая производством А. П. Новгородцева:

— Месячный план коллектив выполнил в первую смену 31 января. В первом месяце завершающего года пятилетки завод начал выпуск новой продукции — четырехпроцентной ряженки. Впереди цехи мороженого и творожный. Здесь вся продукция сдается высоким качеством и с первого предъявления. Творожный цех, закончивший январское задание 30-го числа, выполнил программу и по ассортименту.

Томский хлебокомбинат

— В минувшем месяце, — сообщил директор хлебокомбината П. К. Василевской, — у нас было немало хлопот с подготовкой к пуску нового сухарно-булочного цеха. Он будет производить не менее шести наименований рецептурных сухарей. Кроме того, ввод в эксплуатацию этого цеха позволит комбинату увеличить выпечку сдобы почти в два раза.

Что касается месячного плана, то мы завершили его в первую смену 31 января. Впереди по-прежнему хлебопекарни №№ 4 и 1, где выпускается продукция только высокого качества. Правда, с качеством на некоторых предприятиях комбината у нас еще неважно. Но коллектив принимает меры к его повышению.

Богашевский завод художественной керамики

Рассказывает директор предприятия И. В. Пугачев:

— В январе коллектив опередил график на сутки. Одновременно с выпуском продукции мы монтировали новые аппараты для сушки гипсовых форм и подвялки майоликовых изделий. Это позволит коллективу заметно ускорить производственный процесс и, следовательно, увеличить выпуск продукции.

В коллективе развернулось соревнование за досрочное выполнение плана завершающего года пятилетки. В числе тех, кто помогает опережать время, — Н. К. Вяткина, Н. А. Паршукова, А. В. Канова, Н. И. Мирова, Г. С. Бочаров.

Фабрика «Красная звезда»

— Кондитеры областного центра, — говорит директор фабрики В. Т. Копылов, — сверх январского задания реализуют продукции не менее чем на 30 тысяч рублей. Особенно хорошо трудился в первом месяце текущего года конфетный цех, где тон соревнованию задает бригада Л. А. Чуриковой.

Электронная библиотека (репозиторий) Томского государственного университета
http://vital.lib.tsu.ru

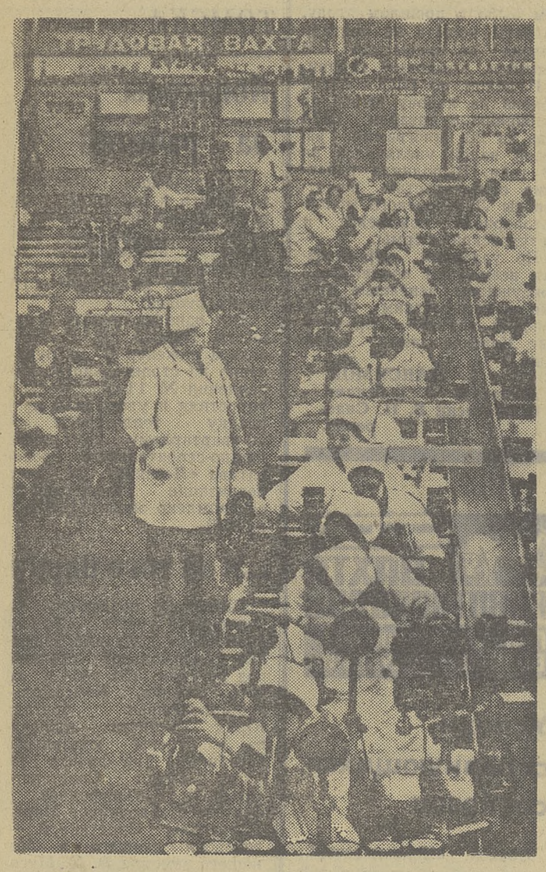

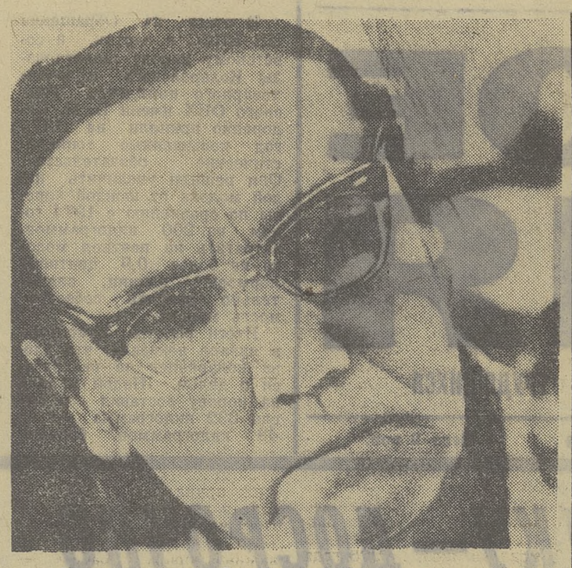

Томский ордена Октябрьской Революции манометровый завод. Подводя итоги социалистического соревнования за 1974 год и чествуя победителей, здесь с особенной теплотой отзываются о бригаде коммунистического труда цеха № 3 Лидии Ильиничне Губиной, занявшей среди бригад завода первое место. И в нынешнем году этот коллектив работает с полным напряжением сил, решив досрочно выполнить свой пятилетний план. Сменное задание бригада выполняет на 110—120 процентов.

НА СНИМКАХ: сборочный конвейер бригады Л. И. Губиной; вот уже тридцать первый год работает на сборочном конвейере коммунист Галина Константиновна Чукина. Отличная производственница, она в совершенстве освоила все смежные операции на сборке.

Фото Н. Потапова.

Слагаемые эффективности

С областного совещания работников сельского хозяйства

● В 1974 году по сравнению с предыдущим закупки скота и птицы в области увеличились на 7 процентов, молока — на 3, яиц — на 41 и шерсти — на 2 процента. Значительно перевыполнен план закупок картофеля

● Основа основ — устойчивая кормовая база, увеличение производства зерна, грубых и сочных кормов

● На промышленную технологию

● Больше внимания молочным фермам, зоотехнической и племенной работе

На днях в Томске собрались секретари райкомов партии, ведающие вопросами сельского хозяйства, руководители областных и районных сельскохозяйственных органов, фирм, совхозов и колхозов, мелиоративных предприятий, секретари парткомов, заведующие фермами, бригадиры механизированных бригад, передовики производства.

Задачам совхозов и колхозов области в выполнении планов и социалистических обязательств завершающего года пятилетки по производству и заготовкам продуктов животноводства был посвящен доклад второго секретаря обкома КПСС **А. Е. Высоцкого.**

В работе совещания принял участие председатель облисполкома **Н. В. Лукьяненок.**

Земледельцы — животноводам

Труженики села восприняли Обращение ЦК КПСС к партии, к советскому народу, постановление ЦК КПСС, Совета Министров СССР, ВЦСПС и ЦК ВЛКСМ о развертывании Всесоюзного социалистического соревнования работников сельского хозяйства как призыв умножить усилия в борьбе за претворение в жизнь решений XXIV съезда КПСС, успешное завершение пятилетки.

Наша область досрочно, к 10 декабря, выполнила народнохозяйственный план продажи государству продуктов животноводства. Достигнут существенный прирост закупок по сравнению с 1973 годом. За успехи в социалистическом соревновании по производству животноводческой продукции нашей области три квартала подряд присуждалось переходящее Красное знамя Совета Министров РСФСР и ВЦСПС. Значительно перевыполнен план закупок картофеля.

Итоги минувшего года одновременно свидетельствуют о том, что не все хозяйства эффективно используют возможности увеличения производства продуктов земледелия и животноводства. По-прежнему актуальна проблема укрепления кормовой базы. В условиях, когда развитие животноводства должно обеспечиваться в основном за счет интенсивных факторов, аналогичные требования предъявляются к производству кормов, и прежде всего зерна. Продуктивность полей и естественных кормовых угодий сегодня — это продуктивность животноводческих ферм завтра.

Для тех объемов производства, на которые выходит животноводство в ближайшие годы, необходим валовой сбор зерна в 650 — 700 тысяч тонн. В среднем за каждый прошедший год девятой пятилетки эта цифра едва превысила 500 тысяч тонн. Во многих хозяйствах за эти годы наметилась тенденция к снижению урожайности зерновых и зернобобовых культур и сокращению валовых сборов.

Так, если в Кожевниковском и Первомайском районах среднегодовое производство зерна поднялось по сравнению с предыдущей пятилеткой, то в Чаинском, Бакчарском, Молчановском, Томском и Зырянском районах получено 65—87 процентов к запланированному. Большой перепад в показателях даже у хозяйств с одинаковыми почвенно-климатическими условиями. Например, совхоз «Кожевниковский» за четыре года довел среднюю урожайность гектара до 24,3 центнера, а соседний с ним — «Заветы Ленина» — получил почти на 10 центнеров меньше.

Наша область отличается сложными почвенными и погодными условиями. Из последних девяти лет только два года (1966 и 1973) сумма эффективных температур была достаточной для полного созревания хлебов. При общем избытке влаги ощущается недостаток ее в критические фазы роста и развития (выход в трубку, кущение). Но и в этих условиях можно ежегодно получать с гектара по 17—18 центнеров зерна, 250—300 центнеров зеленой массы кукурузы, 25—30 центнеров сена многолетних трав. Именно таких и более высоких урожаев добиваются земледельцы совхозов «Кожевниковский», «Северный», колхозов «Сибиряк», «1 Мая», ОПХ имени Б. Н. Сидоренко и ряда других хозяйств.

Руководителям и специалистам отстающих хозяйств необходимо разработать и своевременно осуществить комплекс мероприятий, обеспечивающий резкий подъем культуры земледелия и на этой основе повышения урожайности и валовых сборов зерна и кормов.

В области усиливается процесс специализации и концентрации животноводства, а существующая система земледелия, структура посевных площадей не согласуются с новыми требованиями. Необходимо внести коррективы в севообороты, чтобы производство тех или иных сельскохозяйственных культур отвечало специализации каждого хозяйства. Опыт корректировки севооборотов в совхозе имени XXI съезда КПСС Кожевниковского и колхозе имени XXII съезда КПСС Зырянского районов — переход на более короткую ротацию с выводным клином многолетних трав — обеспечивает более эффективное использование земли, увеличивает выход продукции с гектара пашни.

Рост валовых сборов зерна предполагает и расширение посевов этих культур. В последние годы площади под многолетними травами увеличиваются в неоправданно больших размерах. Сейчас они занимают 20,6 процента пашни. Пятая часть клеверов используется пять и более лет. Урожайность их снизилась с 16,3 до 13,7 центнера. Особенно неблагополучно с многолетними травами в Томском, Асиновском, Молчановском и Парабельском районах.

За последние годы несколько повысился уровень семеноводства — окрепла его материально-техническая база, больше внимания уделяется обучению работников, занятых выращиванием и подготовкой семенного материала. Однако во многих хозяйствах семеноводство если не сдерживает, то и не способствует росту урожайности. Ежегодно в область завозится большое количество семян нерайонированных сортов, не приспособленных к местным условиям.

Из года в год не выполняют план заготовки сортовых семян предприятия областного управления хлебопродуктов. Здесь крайне медленно создается современная база по подработке семян, плохо используются имеющиеся мощности.

В каждом хозяйстве сейчас необходимо усилить работу с семенами, позаботиться о своевременной доставке материала под посев.

Другой важный фактор повышения урожайности — рациональное использование удобрений. Поставки туков с каждым годом растут. Одновременно должны расти объемы внесения навоза и торфа. Это особенно важно для нашей области, где много земель с недостаточным естественным плодородием, почвы тяжелые по механическому составу, с повышенной кислотностью.

При планировании предстоящих полевых работ агрономы и руководители хозяйств должны учесть допущенные в прошлом году просчеты. Часто из-за несвоевременной и некачественной подготовки техники, слабой обученности механизаторов передовой технологии многие хозяйства упускают лучшие агротехнические сроки проведения сельскохозяйственных работ, что в конечном счете ведет к недобору урожая.

И, наоборот, там, где подобраны квалифицированные кадры механизаторов, широко применяются прогрессивные методы эксплуатации, технического обслуживания и хранения машин, налицо высокие производственные результаты. Известная в области мехбригада И. Д. Пахомова из совхоза имени XXI съезда КПСС за четыре года выполнила пятилетний план по производству зерна. Машинисты жаток А. Ф. Габов из совхоза «Петропавловский», Н. Х. Рахимов из совхоза «Чернышевский» довели дневную выработку на жатку до 50—54 гектаров.

Улучшить использование техники, образцово подготовить ее к весне, обеспечить каждую бригаду механизаторами — значит гарантировать более высокий урожай.

По пути интенсификации

В докладе, выступлениях генерального директора овощеводческой фирмы «Томич» **Н. С. Жульева,** директора совхоза «Авангард» Кожевниковского района **Н. А. Цалко,** председателя колхоза «Искра» Первомайского района **Ю. И. Брока** подчеркивалось, что углубление специализации сельскохозяйственного производства, промышленная технология открывают новые возможности интенсификации всех его отраслей.

За годы пятилетки в строительство крупных животноводческих объектов вложено более 100 миллионов рублей. Положено начало переводу наиболее трудоемкой — молочной отрасли на промышленную основу с применением беспривязно-боксовой технологии. В области строятся 3 молочных комплекса на 800—1.100 коров каждый. Одновременно переоборудуются для новой технологии существующие фермы. Реконструировано 22 помещения для выращивания молодняка и 5 молочных ферм, в которых размещено в общей сложности 15 тысяч голов, в том числе 2,5 тысячи коров. Вместимость их увеличилась на 8 тысяч мест. Прямой экономический эффект от реконструкции — 3 миллиона рублей. Высвобождено 300 работников животноводства.

Завершается строительство семи свиноводческих комплексов, каждый из которых будет производить свыше 1.000 тонн свинины в год. Производство яиц на Туганской и Томской птицефабриках достигнет в этом году 92—95 миллионов штук. Специализированные хозяйства треста «Птицепром» дают свыше 90 процентов продукции птицеводства.

На стабильной основе развивается животноводство в хозяйствах Зырянского, Первомайского, Кривошеинского районов, перевыполнивших народнохозяйственные планы четырех лет по продаже государству всех видов животноводческой продукции. Неуклонно, высокими темпами растет производство продукции в совхозах «Степановский» Томского, «Прогресс», имени Калинина Бакчарского, «Белостокский» Кривошеинского, «Молчановский», в колхозах «Сибиряк» Зырянского, «Гигант» Шегарского, «Первое мая» Первомайского районов.

Однако в ряде районов — Шегарском, Тегульдетском, Каргасокском, Молчановском, Чаинском, Парабельском — допущено отставание по производству отдельных видов продукции.

Напряженным остается положение в молочном животноводстве.

В последние годы наблюдается спад молочной продуктивности. Нынешняя зимовка обнажила все плюсы и минусы этой отрасли, разный подход руководителей хозяйств к злободневным вопросам. Выполняя постановление бюро обкома КПСС «О мерах по организации учета и рациональному использованию кормов в зимний период», совхозы имени XXII съезда КПСС, «Восход» Кожевниковского, имени Калинина Бакчарского, «Кривошеинский», «Молчановский», «Павловский» Каргасокского колхоз «Россия» Зырянского районов и другие и в нынешних трудных условиях наращивают продуктивность молочных ферм. Значительно ниже прошлогодних надои во многих хозяйствах Кожевниковского, Томского, Зырянского, Асиновского, Кривошеинского и Колпашевского районов.

Причины снижения надоев во многих хозяйствах — преждевременный запуск коров, возросшая яловость, серьезные недостатки в организации искусственного осеменения, а также в племенной работе. Около половины первотелок имеют продуктивность ниже 2 тысяч килограммов молока в год.

Не все хозяйства в полной мере используют возможности интенсивного откорма скота. В Кожевниковском, Шегарском и некоторых других районах в 1,5—2 раза затрачивают больше времени, помещений и кормов, чем зырянцы, чтобы довести откормочное поголовье до высоких сдаточных кондиций.

Резервы увеличения производства столь необходимой государству продукции есть в каждом хозяйстве. В завершающем году пятилетки нужно так организовать соревнование, чтобы оно для каждого труженика стало школой ударной работы, высокого мастерства. Эта мысль прозвучала в выступлениях доярки совхоза «Родина» Томского района **А. И. Мамко,** заведующей свинотоварной фермой колхоза «Сибиряк» Зырянского района **Л. А. Зуевой,** бригадира мехбригады совхоза «Кожевниковский» **Г. П. Корнеева,** заверивших, что их коллективы выйдут в нынешнем году на более высокие рубежи.

Участники совещания приняли социалистические обязательства на завершающий год пятилетки. По сравнению с прошлым годом намечается рост заготовок молока на 3, мяса — на 7—8 процентов.

Партийная жизнь

СТИЛЬ РАБОТЫ КОМИТЕТА

НА ПЕРЕВООРУЖЕНИИ...

Томский завод «Сибэлектромотор» — одно из крупнейших предприятий области. Его продукцию знают не только в нашей стране, но и за ее рубежами. Более чем в 50 государств мы посылаем электромоторы. Уже один этот факт говорит о том, какое значение имеет качество нашей продукции. Над этим показателем своей производственной деятельности моторостроители потрудились немало. Более 85 процентов выпускаемых изделий оценивается первой и высшей категориями, а электродвигателям серий 4А, МТН и АР присвоен государственный Знак качества.

Однако в наши дни техника совершенствуется неимоверно быстрыми темпами. И те моторы, которые мы вчера выпускали, завтра будут устаревшими. Перед коллективом стоит задача обновления производства. Причем это не какая-то разовая реформа. Дело заключается в том, чтобы поднять технологию до уровня, позволяющего постоянно совершенствовать выпускаемую продукцию.

В связи с этим разработаны мероприятия по техническому развитию производства, которые по сути дела предусматривают реконструкцию завода с тем, чтобы полностью перейти на выпуск двигателей новой серии. В цехах устанавливаются новые автоматические линии, меняются технологические процессы. Все это требует профессиональной переподготовки рабочих, техников и инженеров.

Придавая реконструкции первостепенное значение, заводская партийная организация постоянно ставит ее проблемы на обсуждение коммунистов. Совсем недавно на заводском собрании партийно-хозяйственного актива было отмечено, что в 1974 году коллектив изготовил сверхплановой продукции на 1.327 тысяч рублей, значительно повысив производительность труда. Сверхплановая продукция получена исключительно за счет внедрения в производство передовых технологических процессов. В результате заметно снизились трудовые затраты на единицу продукции. Например, на обмоточно-изоляционных и штамповочных операциях они уменьшились на 30—33 процента.

Однако отдача от внедрения новой техники была бы куда большей, если бы на заводе на должный уровень была поставлена профессиональная учеба. К сожалению, из-за низкой квалификации многих рабочих новое оборудование часто выходит из строя. По этой причине пресс-автомат в цехе № 2 был так разрегулирован, что пришлось вызывать специалистов с завода-изготовителя.

Особенно серьезной проблемой для нас является освоение мощностей вновь построенного чугунолитейного цеха. В нем уже введена в строй четвертая очередь. Теперь мощность цеха достигла 32,2 тысячи тонн литья в год. Однако это лишь две третьих того, что он может дать. На партийных собраниях, как общезаводских, так и цеховых, много об этом говорим, но сдвиги в работе цеха пока малы.

В цехе сейчас должно быть 650 рабочих, а их только 400. Кадры для нас сейчас — наиважнейшая забота. Партийный комитет и администрация поставили чугунолитейный цех, можно сказать, в привилегированное положение. Как ни нужны специалисты для других цехов, но если кто изъявляет желание перейти в чугунолитейный — ему никто не чинит препятствий. Более того, партком настойчиво направляет туда коммунистов. Мы рекомендовали начальником цеха опытного специалиста Н. Ф. Сулейманова, сюда перешли завальщик шихты Г. И. Караваев, инженер-рационализатор Ю. С. Волков.

Администрация завода дала задание многим специалистам управленческих отделов сосредоточить свои усилия на помощи чугунолитейному цеху. К нему прикомандировали на все время освоения мощностей коммунистов — заместителя главного энергетика П. А. Хацкелевича и заместителя главного механика Н. Т. Козлитина.

И все-таки из-за отсутствия людей сейчас не осваиваются первый и второй конвейеры. Коллектив цеха за год вырос всего на 100 человек.

Сказываются здесь, безусловно, условия производства. Цех строится и монтируется по последнему слову техники, а все же еще много ручного труда. Поэтому мы перед своими инженерами, перед проектировщиками ставим задачу перевести трудовые процессы от ручных к машинным.

На заводе о рабочих чугунолитейного цеха проявляется максимум заботы и внимания: для многих введено бесплатное питание, выдается молоко, отрегулирована зарплата, все нуждающиеся имеют общежитие.

Года полтора назад укомплектовали четвертый конвейер ребятами, уволенными в запас из армии. Создали им все условия для работы. И трудились они на совесть. Но жизнь идет вперед. Стали ребята обзаводиться семьями, а квартир нет. И пошли они с заявлениями на увольнение.

Да, с жильем пока у нас туговато. За год завод получил 69 квартир, но в них переселили людей из бараков. В этом году строится молодежное общежитие, мы рассчитываем получить квартиры на деньги, внесенные в укс горисполкома.

Трудностей производственного и бытового характера еще много. Партийная организация и администрация стремятся их преодолевать. Но при этом мы не забываем, что забота о людях — это не только решение вопросов быта и устранение производственных трудностей. Коллектив надо воспитывать в духе трудового энтузиазма, растить в политическом отношении. В цехе развернуто действенное социалистическое соревнование. Итоги его подводятся ежемесячно на рабочих собраниях. Лучшим бригадам вручаются грамоты, премии.

Перед рабочими цеха систематически выступают лекторы, докладчики, политинформаторы. В декабре прошлого года на открытом партийном собрании слушался отчет старшего мастера по воспитательной работе. Было указано, что многие мастера относятся к своим обязанностям формально, в повышении профессионального мастерства рабочих, в проведении с ними бесед пассивны.

Все главные вопросы производства и жизни коллектива выносятся на обсуждение партийных собраний. В последнее время были рассмотрены вопросы качества выпускаемой продукции, освоения мощностей цеха. Партийная организация имеет перспективный план работы на год, всемерно старается усилить воздействие на производство.

Но партийная организация чугунолитейного цеха малочисленна — всего 26 коммунистов, из них лишь 30 процентов рабочие. А база роста есть. Вот и стоит вопрос о подготовке в партию лучших рабочих. Коммунист — пример в труде, организатор производства. И если мы добьемся, что на каждом участке цеха у нас будет партийная группа, — это во многом гарантирует успех технического прогресса.

В. ДЕДЕНЕВ,
секретарь парткома завода «Сибэлектромотор».

ПОТЕРЯМ, БЕСХОЗЯЙСТВЕННОСТИ — ЗАСЛОН

Левые рейсы

В нашем городе с каждым годом растет парк легковых служебных машин. Это и хорошо: руководители имеют больше возможностей для оперативного вмешательства в производство, решения организационных вопросов. Важно, чтобы выделенный государством транспорт использовался с полной отдачей.

Привокзальная площадь. Из дверей обновленного вокзала автостанции идет и идет народ, скапливается на троллейбусной остановке, остановке такси. Уже вечер, и понятно нетерпение людей, желающих побыстрее добраться домой. Один за другим уходят полные таксомоторы, но очередь не убывает. Вот к вокзалу лихо подкатывает «Волга» под номером ТОЕ 91-00. Клиенты расплатились с водителем, вышли из машины. Шофер оглянулся в поисках новых пассажиров, но, увидев милицейский патруль, рванул с места и скрылся. Причины не встречаться с милицией у шофера были основательные. Машина не такси, и их водителям заниматься извозом строго запрещено. А то, что угнавший шофер именно этим и занимался, подтвердили его клиенты: за проезд с Иркутского тракта они заплатили по полтора рубля.

Таким же образом действовал и А. И. Иванов — водитель «Волги» под номером ТОЕ 67-77. Мы были свидетелями того, как на привокзальной площади он договорился с подвыпившей компанией, чтобы увезти ее до Копылова. Просил по два с полтиной с человека. Если бы не помешали ему, то Иванов за какой-то час положил бы в карман десять целковых. Не считая того, что по месту основной работы ему идет зарплата.

Это был добрый воскресный вечер, от желающих срочно уехать куда-то не было отбоя. Шоферы государственных «Волг» под номерами ТОЖ 39-81, ТОЗ 47-47, ТОЗ 05-75 угодливо распахивали перед ними дверцы. Их было так много, что мы, участники рейда, не успевали, образно выражаясь, хватать их за руки.

Вот еще свежий факт. Водитель мощного грузовика ЗИЛ-130 Мищенко привез на вокзал пассажира из Асиновского района. Может, по пути? Нет, объясняет Мищенко, шофер автотранспортной конторы № 8, не по пути. Он был направлен утром возить продукты в детский сад. Но расторопный автомобилист, управившись — или не управившись? — с заданием, успел заскочить в Асино, чтобы заработать не одну десятку.

Нередко приходится видеть «Волгу» под номером ТОБ 70-46. Ее маршрут — вокзал, гостиница, центр. Не раз мне уже приходилось предупреждать водителя территориального управления строительства Е. В. Цыпулина, чтобы он бросил калымить. Но Цыпулина, как можно судить по его поведению, мало беспокоят предупреждения.

Мчится по городу «Волга» (номер ТОД 28-38), на борту надпись «Безопасность движения». В ней сидят не ответственные работники службы движения, а посторонние люди. Все ясно: опять водитель А. А. Матаюс делает услугу. За что? Думаю, не ошибусь, если скажу: услуга за услугу.

Но хватит примеров. Без всякого сомнения, виновные будут привлечены к ответственности. Как известно, за использование транспортных средств в целях личной наживы водитель лишается права на управление на срок до одного года или подвергается штрафу в размере до тридцати рублей. Нам же хотелось бы поразмышлять над причинами сложившегося положения. Бесспорно, важнейшая из них — бесконтрольность.

Руководители предприятий и организаций не контролируют работу легкового, а иногда и грузового автотранспорта, что на руку рвачам и хапугам. Упоминавшийся ранее А. И. Иванов, застигнутый на месте нарушения, в ответ на вопрос, на какой линии он работает, вытащил из кармана пачку путевок, выбрал из них одну, заполненную им же. В графе «маршрут» записано «Служебный разъезд по городу».

Иные руководители и сами не прочь использовать автомашину в личных целях. Недавно мне довелось проверить, что за автоотряд стоит возле пивного киоска на улице Карташова. Оказалось, водители государственных машин — в том числе и мощных самосвалов — приехали за пивом. Вот что пишет в объяснительной водитель первой базы объединения «Томскстройтранс» А. Н. Федулов: «28 декабря я работал на самосвале ЗИЛ-555 на строительной площадке дома общества слепых. Начальник объекта попросил привезти пива и дал банку. У пивного ларька я был задержан сотрудниками милиции».

Шофер СУ-13 треста «Томскжилстрой» В. В. Алексеев привез к пивному ларьку инженера производственно-технического отдела В. С. Малыхина. Все это происходило в рабочее время. Комментарии, как говорится, излишни.

Левые рейсы — прямой ущерб государству в виде износа автомашины, сжигаемого бензина. Если все это суммировать за год, то получится немалая сумма. Но нужно учитывать еще один важный момент. Как показывает анализ дорожно-транспортных происшествий, нередко нарушителями правил становятся любители левых рейсов. Это и понятно. Посадив клиента, такой хапуга, во избежание возможных неприятностей и экономя время, стремится быстрее доставить его к месту назначения. При этом он грубо нарушает правила движения, превышает скорость. Надо со всей строгостью спросить с тех, кто прикрывает хапуг.

И. БЫЧИХИН,
сотрудник Кировского РОВД.

В ПОМОЩЬ СЧЕТНЫМ РАБОТНИКАМ

ЧЕРНОВЦЫ, 30 января. (Корр. ТАСС Ф. Драченко). Сегодня завод элементов вычислительных машин начал серийный выпуск усовершенствованных клавишных ЭВМ «Искра-111-1и». Новинка предназначается для экономистов, статистиков и других счетных работников.

В отличие от своих предшественников она имеет меньше интегральных схем, более надежна в эксплуатации. «Искра-111-1и» молниеносно производит все арифметические действия, высчитывает проценты и процентные отношения. Она «запоминает» результаты промежуточных вычислений, которые могут быть использованы по мере надобности.

Электронная библиотека (репозиторий) Томского государственного университета
http://vital.lib.tsu.ru

Повар верхнего склада Обского лесопункта Чаинского леспромхоза Клавдия Николаевна Никитина уже девять лет готовит обеды для лесозаготовителей. Помещение котлопункта всегда в опрятном состоянии, обед приготовлен вкусно и вовремя.

Фото Е. Лисицына.

Вот уже несколько месяцев работает автозаправочная станция № 21. Станция стоит на пересечении главных загородных магистралей за коммунальным мостом.

Десять колонок пропускают за сутки от 1.000 и 1.500 автомобилей — от юрких малолитражек до большегрузных машин.

В любое время суток здесь можно заправить автомобиль любым сортом бензина. По многу лет работают заправщицы А. И. Ткач и З. В. Ремезова. Они опытные работницы, лучшие по профессии.

НА СНИМКЕ (слева направо): А. И. Ткач и З. В. Ремезова.

Фото В. Казанцева.

Конкурс на лучший киносценарий

Госкино СССР, Союз кинематографистов СССР и ЦК ВЛКСМ объявили всесоюзный конкурс на лучший киносценарий полнометражного художественного фильма для детей и юношества. Конкурс является одним из важнейших мероприятий, намеченных Центральным Комитетом КПСС в постановлении «О мерах по дальнейшему развитию советской кинематографии». Конкурс будет способствовать созданию новых, высокохудожественных произведений, активно влияющих на идейно-нравственное становление и всестороннее развитие юных граждан нашей страны, воспитывающих подрастающее поколение в духе преданности идеалам коммунизма. Киносценарии, присланные на конкурс, должны показать лучшие черты характера нашего современника — строителя коммунистического общества, привить юным зрителям любовь к общественно полезному труду, верность Родине и Коммунистической партии.

В конкурсе, который продлится до 1 ноября нынешнего года, примут участие профессионалы — писатели и кинодраматурги, а также члены литературных объединений крупных промышленных предприятий и организаций. В жюри конкурса, возглавляемое заместителем председателя Госкино СССР В. В. Павленком, вошли известные писатели, режиссеры, организаторы кинопроизводства. Лучшие сценарии будут премированы и включены в план производства на киностудиях страны.

(ТАСС).

НАШИ ЗНАМЕНИТЫЕ ЗЕМЛЯКИ

ИМЯ НА КАРТЕ

В апреле 1974 года делегаты XVII съезда комсомола торжественно проводили на Дальний Восток первый отряд комсомольцев, отправившийся на строительство Байкало-Амурской магистрали. Через некоторое время газеты сообщили, что отряд прибыл к месту назначения и выгрузился в городе Шимановске, откуда началось строительство одного из участков БАМа.

Город и железнодорожная станция Шимановск названы этим именем по просьбе трудящихся Дальнего Востока в честь замечательного революционера-большевика Владимира Ивановича Шимановского. Имя это известно. Однако лишь немногие знают, что Владимир Иванович был студентом Томского технологического (ныне политехнического) института...

Осенью 1900 года в Томске должен был открыться технологический институт, а в июле был объявлен набор на механическое и химико-технологическое отделения. Желающих поступить в первый сибирский технический вуз оказалось очень много. В Томске собрались абитуриенты с Дальнего Востока, из Средней Азии, с Кавказа, с Урала.

Братья Владимир и Леонид Шимановские приехали из Благовещенска. Оба окончили Благовещенскую гимназию. 9 октября 1900 года братья уже слушали первую лекцию, которую читал профессор В. Л. Некрасов.

Открытие Томского технологического института совпало с быстрым ростом революционного движения в России. В начале февраля 1901 года в институте уже прошли сходки и митинги. Более двадцати студентов было арестовано и исключено из института.

Позже попечитель Западно-Сибирского учебного округа Лаврентьев доносил министру народного просвещения: «Томский технологический институт с первых же дней своего существования явился настоящим гнездом местных революционных деятелей. Митинги, сходки, обструкции, уличные демонстрации и экспроприации — вот перечень событий, составлявших историю Томского технологического института».

Студент Владимир Шимановский с первых месяцев обучения в институте примкнул к революционному движению и активно участвовал во всех сходках и митингах. К этому времени он увлекся чтением работ Маркса и Ленина. Под их влиянием студент становится убежденным большевиком и в 1904 году в Томске вступает в Российскую социал-демократическую рабочую партию.

Активный участник революционного движения в Сибири, он по заданию партии многое делает для подготовки первой русской революции. Ведет активную пропаганду ленинского учения, организует по линии Сибирской железной дороги рабочие боевые дружины.

В то же время студент Шимановский успешно учится в институте, овладевает техническими знаниями, готовится стать инженером-механиком, специалистом по железным дорогам. Весной 1905 года он должен был защищать диплом инженера, однако после зверской расправы с демонстрантами в Томске 18 января 1905 года занятия в институте прекратились в связи с забастовкой студентов. Они начались вновь лишь осенью 1906 года.

Владимир Шимановский в годы первой русской революции принимал самое активное участие в борьбе против царского самодержавия. Естественно, что после подавления революции возвращаться в Томск ему было нельзя. Здесь его ждал немедленный арест, за которым последовала бы каторга или смертная казнь, поскольку он руководил боевыми дружинами и вел вооруженную борьбу против царских войск.

Спасаясь от ареста, Шимановский уезжает на Дальний Восток, а спустя несколько лет появляется в Петербурге, где его никто не знает. Он поступает в технологический институт и вскоре блестяще заканчивает его. Молодой инженер-путеец едет опять на Дальний Восток и строит Амурскую железную дорогу, а затем остается там работать, занимая руководящие посты. Никто и подумать не мог, что за внешностью импозантного руководящего лица скрывается один из активных революционеров. А инженер Владимир Иванович Шимановский с 1910 года был руководителем нелегальной партийной организации на строительстве Амурской дороги. Большой опыт подпольной работы помог ему хорошо замаскироваться, и, несмотря на все усилия, полиция так и не могла напасть на его след.

В 1917 году Шимановский принял активное участие в революционных событиях на Дальнем Востоке. Партия направила его на важный участок работы — он возглавил профсоюз рабочих Амурской дороги. Член губкома большевиков, Владимир Иванович Шимановский твердо проводил политику партии.

В конце 1918 года, во время вторжения японских интервентов на Дальний Восток, Шимановский был арестован и по приговору суда белогвардейцев 21 ноября 1918 года расстрелян.

В прощальном письме, которое ему удалось передать жене перед казнью, он писал: «Тебе больше, чем кому-либо, известно, что моя общественная деятельность была честной и бескорыстной, что мной руководила идея свободы, равенства и братства всех людей, идея защиты трудящихся, и среди них не найдется, я думаю, ни одного человека, который бросил бы в меня камень.

И вот теперь на заре возрождения дорогой, любимой родины — России, на заре ее свободной жизни, ее действительной культуры и прогресса мне, так стремившемуся к этому счастью, приходится расстаться с жизнью.

Не жизни мне моей жаль, а жаль родины, которую снова хотят завести в тупик тьмы и невежества, жаль лучших ее сынов, отдавших ей все».

Прошли годы. Закончилась гражданская война на Дальнем Востоке. Страна восстанавливала разрушенное многолетней войной хозяйство, строила новую жизнь. Дальневосточники не забыли вожака большевиков — Шимановского. По многочисленным просьбам трудящихся станция Гондатти, на которой он проработал много лет, была переименована в честь пламенного большевика в станцию Шимановскую. Это имя получил и новый город.

По иронии судьбы имя томского студента-большевика стала носить станция, называвшаяся в прошлом Гондатти в честь... бывшего томского губернатора, переведенного затем губернатором Амурского края.

Томские политехники гордятся тем, что в стенах их института учился пламенный большевик, активный участник революционных боев Владимир Иванович Шимановский, что именно здесь он стал большевиком и решил посвятить всю свою дальнейшую жизнь великому делу Ленина.

И. ЛОЗОВСКИЙ.

СООБЩЕНИЯ ИЗ-ЗА РУБЕЖА

КУБИНСКАЯ ОБЩЕСТВЕННОСТЬ ОТМЕЧАЕТ ГОДОВЩИНУ ВИЗИТА Л. И. БРЕЖНЕВА

ГАВАНА, 30 января. (ТАСС). На Кубе широко отмечается годовщина исторического визита Генерального секретаря ЦК КПСС Л. И. Брежнева. В эти дни кубинская печать помещает многочисленные материалы о незабываемых днях пребывания высокого советского гостя на кубинской земле, подчеркивая, что за год, прошедший после визита, братские отношения между двумя странами еще больше упрочились.

Орган ЦК Компартии Кубы газета «Гранма» опубликовала интервью с жителями Гаваны, которые принимали участие в горячей встрече Л. И. Брежнева в кубинской столице 28 января 1974 года. Я до сих пор прекрасно помню тот день, когда многие тысячи людей вышли на улицы для встречи дорогого гостя, сказал рабочий-строитель Мигель Анхель Барриос.

Встреча Генерального секретаря ЦК КПСС, вспоминает гаванский техник Мануэль Кеведо Дапена, была самой грандиозной из всех, свидетелем которых мне пришлось быть. Визит высокого советского гостя произвел на меня незабываемое впечатление, говорит студентка университета Регла Родригес. Он имеет огромное значение для дальнейшего упрочения братских отношений между двумя социалистическими странами.

Кубинское телевидение показало документальный фильм о визите Л. И. Брежнева на остров Свободы. Зрители вновь увидели волнующие кадры кинохроники, запечатлевшие пребывание Генерального секретаря ЦК КПСС на Кубе, массовый митинг кубино-советской дружбы на площади Революции, выступления Ф. Кастро и Л. И. Брежнева.

В опубликованных сегодня статьях визит Л. И. Брежнева на Кубу оценивается как «историческое событие, не имеющее себе равных по значению в Латинской Америке». В годовщину этого визита, пишет «Боэмиа», отношения между Кубой и СССР, основанные на принципах марксизма-ленинизма, стали еще шире и глубже. Визит Л. И. Брежнева оставил неизгладимый след в истории Кубы и всей Латинской Америки.

ЗАСЕДАНИЕ МЕЖДУНАРОДНОГО КОМИТЕТА

БРЮССЕЛЬ, 30 января. (ТАСС). Здесь открылось заседание Международного комитета за европейскую безопасность и сотрудничество. В его работе принимают участие представители национальных комитетов и групп почти всех стран Европы, в том числе Советского Союза, а также ряда международных общественных организаций.

Участники заседания обсудят вопросы, связанные с подготовкой и проведением второй ассамблеи общественных сил за безопасность и сотрудничество в Европе.

НА СОВЕЩАНИИ В ЖЕНЕВЕ

ЖЕНЕВА, 30 января. (ТАСС). Здесь продолжается интенсивная работа всех комиссий и подкомиссий второго этапа Совещания по безопасности и сотрудничеству в Европе.

В рабочих органах первой комиссии (по вопросам безопасности в Европе) согласовывается текст девятого принципа — о сотрудничестве между государствами — участниками совещания.

Во второй комиссии (по сотрудничеству в области экономики, науки и техники и защиты окружающей среды) выработан и зарегистрирован текст о значении двусторонних и многосторонних межправительственных и других соглашений для развития торговли на долговременной основе.

Продолжает работу третья комиссия (по сотрудничеству в гуманитарных и других областях).

Состоялись заседания специальной рабочей группы по четвертому пункту повестки дня — о дальнейших мерах государств-участников по упрочению безопасности и развитию сотрудничества в Европе после совещания.

НОВЫЕ ПЕРЕМЕЩЕНИЯ В ПЕКИНЕ

ПЕКИН, 30 января. (ТАСС). Как сообщил представитель МИД КНР, заместитель премьера Госсовета КНР Дэн Сяо-пин назначен начальником генерального штаба НОАК. Другой заместитель премьера Госсовета КНР — Чжан Чунь-цяо занял пост начальника Главного политического управления НОАК, что должно означать смещение бывшего начальника Главпура НОАК Ли Дэ-шэна.

ДОЛЛАР КАТИТСЯ ВНИЗ

НЬЮ-ЙОРК, 29 января. Корр. ТАСС Ю. Романцов передает:

Сообщение министерства финансов о том, что дефицит торгового баланса США составил в 1974 году внушительную цифру в 3,65 млрд. долларов, нанесло очередной удар по позициям американской денежной единицы на международных валютных рынках. В Нью-Йорке, Цюрихе, Франкфурте, Токио обменный курс доллара стремительно заскользил вниз. Это падение газета деловых кругов «Джорнэл оф коммерс энд коммершл» назвала «историческим» и «небывалым». Газета привела высказывание нью-йоркского биржевого маклера, наглядно характеризующее отношение к американской валюте: «Операции идут в одну сторону — доллары никто не хочет брать».

Выправить положение доллара не удается и мерами, которые принимают в последнее время некоторые европейские страны, опасающиеся, что его дальнейшее ослабление приведет к сокращению их экспорта в США и снижению притока американских туристов. В частности, центральные банки ФРГ, Франции и Голландии провели срочные закупки долларов.

Признаки беспокойства начинает проявлять и американское правительство. Так, министерство финансов объявило, что впредь оно будет вмешиваться, чтобы выправлять положение на валютных рынках. Правительство США намерено закупать доллары за счет государственных резервов иностранной валюты.

Однако не только в деловых, но и в официальных кругах США нет уверенности в том, что такие меры окажутся эффективными. Положение доллара, заявил министр финансов У. Саймон, выправится лишь тогда, когда улучшится общее экономическое состояние Соединенных Штатов.

СПОРТ

И ТИТУЛ И... РЕКОРД

КОПЕНГАГЕН, 30 января. (Корр. ТАСС). Москвичи Ирина Родина и Александр Зайцев вновь подтвердили звание сильнейших на континенте среди спортивных пар. Советские фигуристы набрали 141,86 балла (сумма мест — 9) и были первыми как в короткой, так и в произвольной программе. Эта победа принесла и своеобразный рекорд — Роднина стала чемпионкой Европы в седьмой раз! Ее партнер — в третий.

Второе и третье места заняли дуэты из ГДР: Роми Кермер — Рольф Эстеррайх и Мануэла Гросс — Уве Кагельман. Их результаты — соответственно 139,85 (18) и 135,41 (33).

Дебютанты чемпионата — ленинградцы Марина Леонидова и Владимир Боголюбов на четвертом месте — 134,38 (36), а московская пара Надежда Горшкова — Евгений Шеваловский замкнула шестерку сильнейших — 131,66 (55).

ТРЕБОВАНИЯ Р. ФИШЕРА НЕОБОСНОВАННЫ

«Роберт Фишер, по-моему, будет не в состоянии выступить в матче против Анатолия Карпова», — заявил корреспонденту ТАСС Михаил Ботвинник, доктор технических наук, экс-чемпион мира по шахматам.

«Мои сомнения на этот счет, — сказал он, — вызваны длительным и беспрецедентным исчезновением Фишера с шахматного горизонта. Несколько лет он не участвует ни в турнирах, ни в матчах и, кажется, не появляется в обществе. Почти полтора года мы не видим даже фотографий Фишера.

Необоснованны попытки американского гроссмейстера изменить регламент соревнования на первенство мира, добиться неограниченного числа партий. Ведь и 36 партий — чрезмерно много. По собственному опыту и по отзывам многих выдающихся шахматистов знаю, что больше 20—24 партий в одном матче играть с полным напряжением сил нельзя». (Корр. ТАСС).

МАТЧ ПРЕТЕНДЕНТОК

Пятая партия финального матча претенденток на первенство мира по шахматам между Александрией и Левитиной отложена 30 января на 41-м ходу при материальном равенстве. Счет матча после пяти партий 2,5:1,5 в пользу Левитиной.

Соперницы разыграли в пятой встрече довольно спокойный вариант сицилианской защиты, примененный ими в третьей партии. Тогда Левитина, игравшая черными, без труда уравняла игру. Теперь Александрия на двенадцатом ходу сыграла иначе, организовав затем давление на слабую пешку, но в дальнейшем ошиблась и после разменов сохраняет лишь небольшое позиционное преимущество.

О. РУБЦОВА,
экс-чемпионка мира.
(ТАСС).

ТИРАЖ «СПОРТЛОТО»

Результаты тиража «Спортлото», состоявшегося 30 января:

«Спортлото» — 16 (гимнастика), 17 (художественная гимнастика), 15 (водное поло), 9 (борьба), 39 (самбо), 34 (ручной мяч).

«Спортлото-2» — 26 (мотобол), 35 (спидвей), 30 (парусный спорт), 19 (академическая гребля), 13 (водно-лыжный спорт), 3 (акробатика).

Следующий тираж — 12 февраля.

(ТАСС).

В зачет спартакиады

В течение четырех дней в районе большого трамплина проходили финальные соревнования по лыжным гонкам в зачет VIII профсоюзной спартакиады области. Соревнования проводились по возрастным группам: среди юношей и девушек старшего возраста, юниоров и юниорок, а также среди взрослых.

На старт финальных состязаний вышло более 500 сильнейших спортсменов. В эстафетных гонках 4×5 км среди юношей раньше пришла к финишу команда «Урожай-1». У девушек победили тоже сельские спортсменки — команда «Урожай-1».

У женщин в эстафете первой была команда «Труд-1».

В острой борьбе в эстафетной гонке среди мужчин победу одержали спортсмены из «Янтаря». Среди юниорок сильнейшими оказались лыжницы «Буревестника-2». У юниоров финишировали одновременно два лыжника — из «Буревестника-1» и «Буревестника-2». Так что организаторам соревнований пришлось вручать вместо четырех восемь медалей за первое место.

Острой была борьба в гонках на 10 км у юниорок и женщин, на 20 км — у юниоров и 30 км — у мужчин. Среди юниорок первой была И. Волкова («Янтарь»), у женщин на этой дистанции звание чемпионки облсовпрофа завоевала Л. Рихтер («Труд»).

Среди юниоров в гонке на 20 км победил В. Сербаев из «Буревестника».

У мужчин гонку на 30 км выиграл Л. Серебрянников («Буревестник»).

В последний день соревнований был дан старт лыжной гонке на 50 км. Руководители «Буревестника» первенство отдали без борьбы, так как многие гонщики общества не явились на старт. На этой дистанции первое место занял молодой лыжник из ДСО «Труд» Н. Иванов. Его результат — 2.45.25. Под аплодисменты болельщиков и участников соревнований ему вручили грамоту, медаль чемпиона и приз. Вторым на этой дистанции был его одноклубник Г. Гизатулин с результатом 2.48.07. Третьим на марафонской дистанции стал А. Попов из «Янтаря» (результат — 2.48.48).

По первой группе среди обществ победителями по общим результатам стали спортсмены ДСО «Труд», на втором месте — спортсмены ДСО «Буревестник» и на третьем — спортсмены «Янтаря».

По второй группе среди спортсменов, представляющих обкомы профсоюзов, победила команда обкома союза работников просвещения, высшей школы и научных учреждений.

К. СМИРНОВ,
главный секретарь соревнований, судья республиканской категории.

Из редакционной почты

ЗА СЛОВОМ — ДЕЛО

Добросовестным трудом отвечают животноводы совхоза имени Тельмана на Обращение ЦК КПСС к партии, к советскому народу. Свой первый вклад в выполнение повышенных социалистических обязательств внесли скотники интенсивного откорма Г. В. Трошков и А. Х. Рудак. Недавно из их группы совхоз сдал государству 50 бычков. Все животные имели упитанность выше средней, а вес — по 370 килограммов.

А. БАРАНОВ.
Чаинский район.

С ПОЛЬЗОЙ ДЛЯ РЕБЯТ

Пионеры четвертого класса имени А. П. Гайдара Францевской восьмилетней школы Первомайского района провели недавно очередной сбор на тему «Цени каждую минуту». На сбор мы пригласили бригадира передовой укрупненной бригады Чичкаюльского лесозаготовительного пункта М. Я. Коробейникова и солдата Советской Армии, бывшего выпускника нашей школы Анатолия Киясова.

Понятно рассказывал ребятам Михаил Яковлевич Коробейников о том, что значит укрупненная бригада, как ей удалось выйти на первое место, что такое вахтовый поселок. Анатолий Киясов поделился впечатлениями о своей нелегкой службе. Оба говорили, как дорого ценят у них время.

На сборе лучшие ученики рассказали о своем режиме дня. Сбор прошел с большой пользой для ребят.

Т. ТЮЛЬКИНА,
учительница.

ДЕЛО ЗА ПРИЕМЩИКОМ

У нас в селе Нарым Парабельского района ежегодно осенью забивают много скота, овец, но сдать кожи некуда. Мы обращались к председателю сельского Совета Ю. С. Фатееву, депутату райсовета, инспектору по заготовкам, но вопрос до сих пор не решен. Раньше в Нарыме был заготовительный пункт, он также принимал бумагу, железо и обслуживал близлежащие поселки. Сейчас помещение заготпункта тоже есть, но принимать сырье некому.

П. АГЕЕВ.

ХОТЬ СМЕЙСЯ, ХОТЬ ПЛАЧЬ

В середине сентября прошлого года мы купили шифоньер производства Томской мебельно-зеркальной фабрики. Приятно было заходить в комнату, ощущая запах свежего дерева и любоваться красивой отделкой. Но радоваться пришлось недолго. Почему-то наш шифоньер начал самопроизвольно разбираться. А недавно одна дверца оторвалась и ударила меня по ноге. И вот результат — открытый перелом фаланги пальца. Наложили мне гипс и выдали больничный лист. Сижу я дома, смотрю на свой новый развалившийся шифоньер и думаю, что теперь делать.

В. СВОЙЧИКОВ.
г. Томск.

ПРИПИСКИ

В прокуратуре Кировского района Томска закончено расследование уголовного дела бывшего начальника цеха погрузочно-разгрузочных работ Томского завода строительных материалов Э. А. Сабодина и мастеров этого цеха А. С. Цахилова, А. Е. Рябухина, В. Н. Даниловой.

Здесь был плохо организован производственный процесс. Железнодорожные вагоны под погрузку подавались лишь во второй половине дня. А всю первую половину автотранспорт простаивал. В результате вагоны не успевали загрузить, хотя машин было достаточно.

Начальник цеха и его мастера знали, что за простой вагонов придется нести ответственность, но вместо того, чтобы правильно организовать работу, наладить четкий ритм, искали окольные пути и, минуя профсоюзную организацию, просили шоферов остаться после смены. Создавалось впечатление ритмичной работы.

Со «сверхурочниками» надо было расплачиваться, и в товарно-транспортных накладных появлялись завышенные цифры перевезенного груза. Всего было приписано 12.352 тонны грузов на 3.538 рублей.

Дело передано в суд.

Н. ИГИШЕВ,
следователь прокуратуры Кировского района, юрист III класса.

Электронная библиотека (репозиторий) Томского государственного университета
http://vital.lib.tsu.ru

Бакчарский районный узел связи. Здесь трудится немало выпускников Томского ГПТУ-6 (связи). Т. Левкович — телеграфистка. Она окончила училище два года назад. За это время переняла все лучшее у опытных работниц.

В прошлом году на Томском телеграфе не хватало работников, и тогда из разных районов приехали помочь своим коллегам телеграфисты. Таня приехала одной из первых. И когда уезжала снова в Бакчар, услышала немало теплых слов благодарности за свою работу.

Таня много времени уделяет общественной работе. Она — член комитета комсомола узла связи.

НА СНИМКЕ: телеграфистка Т. Левкович.

Фото В. Казанцева.

ДО ОТКРЫТИЯ — ТРИ ДНЯ

Просторные фойе Дворца зрелищ и спорта, сплошным стеклянным витражом открытые дневному свету, словно специально созданы для размещения различных выставок. Вот почему решение выставкома разместить в правом фойе Дворца большую часть графики, представленной на IV зональную художественную выставку «Сибирь социалистическая», было вполне закономерным.

И вот поднялись щиты, разгородившие фойе на анфиладу уютных небольших залов, открытых со стороны окон. Появился и потолок с вмонтированными туда светильниками — ведь выставка будет работать и в вечернее время.

Оформление экспозиции заканчивается. До открытия выставки осталось три дня.

Б. БОРИСОВ.

КИНОЭКРАН ФЕВРАЛЯ

Пьеса Г. Бокарева «Сталевары» прошла на сценах многих театров страны. Теперь на киностудии «Мосфильм» она получила вторую жизнь. Фильм называется **«Самый жаркий месяц»**. Поставил его режиссер Ю. Карасик. Здесь снялись популярные актеры И. Лапиков, И. Владимиров, Л. Дьячков. «Самый жаркий месяц» — центральный фильм февральского репертуара.

«Мститель из Гянджебасара» («Азербайджанфильм») посвящен революционным событиям, происходившим в Азербайджане в 1919—1920 годах. Главный герой — легендарный руководитель народного восстания Гадыр Мамед.

В этом месяце выходит на экраны новая работа студии «Ленфильм» **«Врача вызывали?»**. Она посвящена прекрасному и благородному труду врача. Героиня картины — Катя Лузина — скромный участковый доктор, только что получивший диплом. Известный ученый Бехтерев сказал, что если больному после беседы с врачом не становится легче, то медик этот должен бросить свою профессию. В этих словах, собственно, сформулирована основная мысль фильма: в профессии врача человеческие свойства неотделимы от профессиональных.

В фильме заняты Л. Броневой, О. Басилашвили, М. Булгакова, З. Федорова, Н. Попова и другие.

«Как хорошо быть фотографом, если любишь свою профессию», — считает Сережа Савинов, герой фильма **«Какая у вас улыбка»** (Свердловская киностудия). Сережа «срезался» на экзаменах в институт. Печальный, конечно, факт, но и закономерный: «никаких способностей к технике». Увлекался он фотографией, но считалось, что это просто хобби. Правда, в конце концов вышло так, что фотография стала делом жизни Сергея. Он открыл для себя истину, что профессия фотографа — это тоже передний край.

Любимый жанр зрителей — комедия — будет представлен двумя кинолентами.

...Раскрываются тяжелые ворота. В зал дворца, стены которого испещрены древними знаками, входит фараон. Низко склоняются придворные. Но неожиданно раздается: ку-ка-ре-ку! И просыпается в своей постели уже не фараон, а заведующий мастерскими Таран. Пока он видит сладкие сны, хлопочет по хозяйству его жена Одарка. А что, если бы мужчины поменялись домашними и служебными обязанностями со своими женами? Вот о такой комической ситуации и рассказывает фильм **«Прощайте, фараоны!»** Одесской киностудии.

По мотивам юмористических охотничьих рассказов О. Вишни поставлен фильм **«Ни пуха, ни пера»** (киностудия имени А. Довженко). Какой еще жанр смог бы передать сочный и выразительный колорит охотничьих рассказов, когда если уж заяц, то «во-о-от такой!», не говоря уже о разных других, не менее больших диких зверях. Интересен актерский состав — К. Сорокин, Н. Гринько, В. Ивашова, впервые снялся в кино певец Н. Кондратюк.

Вторую жизнь начинает на экранах фильм **«Дело было в Пенькове»**.

В феврале будут показано несколько зарубежных кинолент.

«Тайна золотого Будды» («Баррандов», Чехословакия) расскажет о преступлении, которое произошло в Северной Чехии в конце прошлого века.

«Последний свидетель» (Польша) — приключенческий фильм о человеке, пережившем свою смерть и разоблачившем нацистских убийц. В главной роли — Станислав Микульский. Советскому зрителю он хорошо известен по телевизионному фильму «Ставка больше, чем жизнь».

Французский комедийный фильм **«Великолепный»** — сатира на модные увлечения западного кино шпионскими лентами. В главной роли — Жан-Поль Бельмондо.

Н. ИВАНОВА.

КОНФЕРЕНЦИЯ КУРОРТОЛОГОВ

В научно-исследовательском институте курортологии завершила работу трехдневная научная сессия, посвященная итогам исследовательской работы института за 1973—1974 годы. Участники сессии заслушали 46 докладов, среди которых многие имеют научно-практический интерес и внедряются в практику лечебных и санаторно-курортных учреждений. Ряд докладов был посвящен исследованиям гидробальнеологических ресурсов Томской и Омской областей, организации отдыха и лечения трудящихся Сибири в домах отдыха и санаторно - профилактических учреждениях. Рассматривались клинико-экспериментальные исследования комплексных методов физиобальнеотерапии. Особый интерес вызвали доклады о лечении и этапной реабилитации в раннем восстановительном периоде больных, перенесших инфаркт миокарда, сообщения о сравнительных результатах лечения хронической ишемической болезни сердца в Кисловодске и в Томске, а также о методике выделения метеочувствительных больных гипертонической болезнью и об эффективности лечения физическими факторами больных вибрационной болезнью.

На научной сессии присутствовали врачи областного центра, а также работники ряда курортных учреждений Сибири и Дальнего Востока. Итоги научных исследований НИИ курортологии обсуждались в январе в Министерстве здравоохранения СССР и получили положительную оценку.

Н. МИХАЙЛОВ.

ЭКСПОНАТЫ РАССКАЗЫВАЮТ

В научной библиотеке открылась выставка, посвященная 70-летию первой русской революции. В четырех разделах выставки представлено около 300 экспонатов. Среди них документальные материалы, научные исследования и художественные произведения, повествующие о революционных событиях 1905 — 1907 годов.

Особый интерес вызывает раздел «Революция в Сибири». Здесь демонстрируется сборник документов, рассказывающий о революционном движении 1905 — 1907 гг. в Томской губернии. События этих лет нашли отражение и в трудах томских ученых, также представленных на выставке. Среди них работа А. Т. Коняева об участии железнодорожников Сибири в стачечных боях 1905 года, исследование М. И. Матвеева «Томские студенты в революционном движении в период подъема первой русской революции (1905 г.)» и другие.

Выставка организована коллективами научной библиотеки и кафедрой истории КПСС госуниверситета.

Г. АЛЕКСАНДРОВ.

ПОИСК ВЕДЕТ «ЗАРНИЦА»

Большую работу по военно-патриотическому воспитанию допризывной молодежи, истории создания военных оркестров страны и сибирских дивизий проводит детский музыкальный ансамбль треста «Томскжилстрой» и ЖКК Томского управления строительства «Зарница» под руководством П. И. Смоленцева.

Недавно в адрес ансамбля пришли документы, рассказывающие о славном боевом пути первого образцово-показательного оркестра Вооруженных Сил СССР.

Сейчас «Зарница» готовит новую обширную программу, посвященную 30-летию Победы советского народа в Великой Отечественной войне, собирает документы для своего музея боевой славы.

В. ЯКОВЛЕВ.

УСТРОЙСТВА ДЛЯ ЭВМ

Известно, к каким нежелательным последствиям приводят ошибки ЭВМ. Особенно непоправимы эти ошибки в дешифраторах — узлах машины, которые расшифровывают коды в управляющиеся сигналы. Доцент кафедры вычислительной техники Томского политехнического института А. В. Триханов создал схему, не только контролирующую, но и корректирующую ошибки дешифратора. Работа сделана при участии студентки пятого курса Л. Ефимовой, ныне инженера одного из омских предприятий. Авторы получили из Госкомитета по делам изобретений и открытий при Совмине СССР свидетельство на изобретение. Недавно А. В. Триханов получил положительное решение на выдачу авторского свидетельства на другое свое изобретение — устройство коррекции для одного из сдвигающих регистров ЭВМ.

Р. ГОРОДНЕВА.

ПОЛЕТ В ПОЛЯРНУЮ НОЧЬ

Особой сложности полет на Большой Ляховский остров Ледовитого океана совершил из поселка Черский экипаж самолета ЛИ-2 под командованием ветерана полярной авиации А. И. Старцева. Поздним вечером с острова пришла тревожная радиограмма о тяжелой болезни сотрудницы полярной станции Валентины Ивановны Заяц. Просили срочно прислать самолет. Предстояло лететь в сложных метеорологических условиях полярной ночи и посадить воздушный корабль на пересеченную торосами льдину. Ответственное задание было поручено экипажу А. И. Старцева, имеющего опыт в подборе площадок для посадки самолетов.

Полет продолжался более четырех часов. Рейс корректировали службы аэропортов Тикси и Черского. Искусно была совершена посадка на кромке льдины, отмеченной четырьмя кострами. Вскоре больная была доставлена в больницу. Врачи и родственники спасенной женщины горячо поблагодарили мужественных летчиков за смелый поступок.

Сейчас В. И. Заяц чувствует себя хорошо. В ближайшее время она вернется домой, к семье, и приступит к работе.

Д. БУБЯКИН, корр. ТАСС.

поселок Черский, Якутская АССР.

Субботний калейдоскоп

УДАЧИ КАБЕЛЬЩИКОВ

Редакция уже сообщала о том, что Томский научно-исследовательский институт кабельной промышленности объединения «Сибкабель» ведет разработку сверхмощного высоковольтного кабеля для шагающего экскаватора ЭШ-80-100. Недавно межведомственная комиссия приняла с отличной оценкой еще одно изделие для этого экскаватора — штепсельный кабельный разъем, разработка которого, по утверждению членов комиссии, сделана на уровне лучших мировых стандартов. Изготовление нового разъема предполагается осуществить силами института в 1975 году.

Здесь же началась разработка и подготовка производства бытовых шнуров с неразъемными штепсельными вилками для комплектации электробытовых товаров, которые будут отправляться в Польскую Народную Республику. Разработкой руководит начальник лаборатории электробытовых шнуров М. П. Ковешников.

О. СУХОВЕЙКО, В. ХОЛМСКИХ.

20 ЛЕТ СПУСТЯ

Состоялась встреча выпускников кафедры геофизических методов разведки Томского политехнического института. Двадцать лет назад это была одна из лучших групп факультета — из 47 студентов семь человек получили дипломы с отличием, а остальные на «отлично» защитили свои дипломные проекты. Это отношение к учебе позднее сказалось и в работе. Многие из выпускников сейчас занимают ответственные должности — работают управляющими трестами, руководителями экспедиций, партий и отделов научно-исследовательских организаций. Девять человек защитили кандидатские диссертации, одиннадцать выпускников работали в зарубежных странах.

Р. ГОРСКАЯ.

ИЗОБРЕТЕНИЕ ТОМИЧЕЙ

В Сибирском физико-техническом институте им. В. Д. Кузнецова при университете получено авторское свидетельство на изобретение, сделанное рядом научных сотрудников СФТИ совместно с сотрудниками ИХФ АН СССР. Свидетельство выдано за разработку нового способа обработки и изготовления порошкообразных материалов, так называемых интерметаллидов. Эти материалы обладают рядом ценных свойств — жаропрочностью и жаростойкостью. Так, интерметаллид никель — алюминий значительно превосходит по жаропрочности не только каждый из составляющих его металлов, но и никелиновые сплавы. Интерметаллидное соединение ниобий — алюминий—германий является прекрасным материалом для техники, основанной на сверхпроводимости. А никелид титана — еще один интерметаллид — обладает так называемым «эффектом памяти», то есть способен при нагревании принимать ту форму, которую он имел до деформации.

До сих пор изготовление интерметаллидов было связано с большими трудностями, так как в большинстве случаев требовало высокой температуры или иных особых условий. Способ получения интерметаллидов, разработанный в СФТИ, позволяет изготовлять интерметаллидные соединения за считанные секунды. Он очень прост для освоения и не требует специального оборудования.

Авторами нового способа являются томичи В. И. Итин, Ю. С. Найбороденко, В. П. Ушаков и их московские коллеги А. Г. Мержанов, И. П. Боринская, В. П. Маслов и другие.

В настоящее время проводится опробование способа получения интерметаллидных соединений в ряде отраслевых институтов.

А. ИВАНОВ.

Самый радостный день

Эта встреча с малышами была не первой. Готовились лесопильщики восьмирамного цеха к ней долго. В прошлый раз девочки попросили куклы, а мальчики — заводные машины. Профсоюзные активисты объездили все магазины, побыли в ближайших деревнях, а заводных машин не нашли. Купили автоматы и другие игрушки. Нагрузившись ящиками с кульками яблок, конфет и других подарков, они зашли в класс. Первоклассники вначале сидели притихшие, а когда гости положили подарки, юные подшефные оживились, радостно захлопали в ладоши. А шефы — начальник восьмирамного цеха И. Д. Беляев, председатель цехкома Л. М. Шатохина, экономист Н. М. Кобзева, табельщик А. В. Береснёва, как и полагается гостям, сели на почетное место и вместе с ребятами стали слушать рассказы учительницы о том, как они живут и учатся.

В свою очередь, малыши узнали, что их шефы работают лучше, чем на «пять». Новый год они встретили не в январе, а еще в декабре — это значит, на месяц раньше выполнили свое годовое задание. И вот на деньги, которые они получили в награду за отличный труд, купили ребятам подарки.

Большую помощь в этом учебном году оказывают деревообработчики своим подшефным — школе-интернату. Они хотят, чтобы их юные друзья почувствовали настоящую отеческую заботу. Так, цех древесноволокнистых плит с помощью рабочкома приобрел для «своего» класса спортивные костюмы. Плиточники фиброцеха возили своих подопечных на новогодние празднества в Томск, во Дворец зрелищ и спорта. Тридцать путевок приобрел рабочком на туристическую базу, где во время зимних каникул отдыхали старшие школьники. Дирекция ЛПДК перечислила деньги для приобретения одежды школьникам, закуплены культинвентарь, книги. Не случайно поэтому самым радостным днем ребята считают тот, когда в гости приезжают их старшие друзья.

Р. РОТАНОВА, заместитель председателя рабочкома Асиновского ЛПДК.

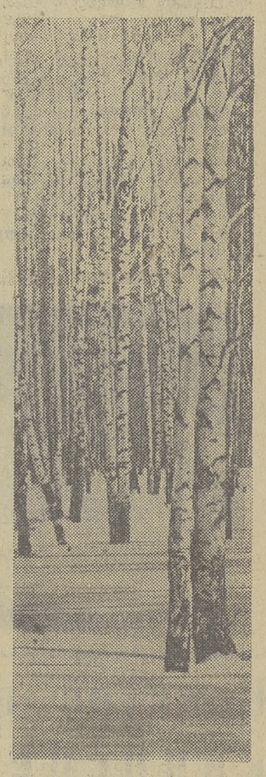

МОЛЧАЛИВАЯ РОЩА.
Фото А. Петрова.

Наши интервью

ФЕВРАЛЬ МОРОЗОМ ДЫШИТ

Сегодня — первый день февраля. По традиции, редакция обратилась в Новосибирск, в Западно-Сибирский региональный гидрометеорологический институт и попросила рассказать читателям «Красного знамени», какую погоду ожидают синоптики в наступившем месяце.

Старший инженер-синоптик лаборатории долгосрочных прогнозов М. Г. Зубович сказала:

— Февраль хоть и последний, но все-таки зимний месяц. А этой зимой он обещает быть посуровей декабря и января. Среднемесячная температура воздуха на территории Томской области нами ожидается в пределах 17—22 градусов ниже нуля. Это — на один-два градуса ниже средней многолетней нормы.

Особенно холодно будет в первой декаде месяца. Ночные температуры в эти дни достигнут 25—30 градусов мороза. В отдельные ночи ртутный столбик термометра может даже опуститься до отметки 35 и даже 40 градусов. Дневные температуры — 20 — 25 градусов ниже нуля. В конце декады произойдет некоторое повышение температуры: ночью — до 18—23, днем — до 13—18 градусов мороза.

Во второй декаде февраля будет несколько потеплее. Ночью можно ждать 20—25, а днем — минус 10—15 градусов. Такая же температура сохранится и в третьей декаде месяца. Лишь в начале декады возможно кратковременное потепление: ночные температуры в это время будут колебаться от 13 до 18 градусов, дневные — от 5 до 10 градусов ниже нуля.

В феврале будет преобладать малооблачная погода без осадков. Лишь в начале первой, второй и третьей декад в отдельные дни можно ждать облачную погоду со снегом и метелями. В середине и в конце месяца возможны туманы. Месячное количество осадков — 5—20 миллиметров — ниже средней многолетней нормы.

Ветер будет преимущественно северный и северо-западный, 8—10 метров в секунду. В середине и в конце первой и начале третьей декады он сменится западным и юго-западным, со скоростью 12—15 метров в секунду, при усилениях — до 18 метров.

— Холодная погода в феврале, — закончила разговор Майя Григорьевна, — объясняется тем, что на территории Западной Сибири будут преобладать, как говорят синоптики, северо-западные процессы. А воздушные массы из Арктики всегда несут с собой морозы.

Редактор А. Н. НОВОСЕЛОВ.

ТЕАТР

1 февраля — спектакль «Валенсианская вдова». Начало — в 19 час. 30 мин.

Объявленный на 3 февраля в помещении драматического театра спектакль театра музкомедии **«Осенние маневры» переносится на 8 февраля.**

Объявленный на 8 февраля в помещении Дворца культуры подшипникового завода спектакль **«Возраст женщины» переносится на 7 февраля.**

Приобретенные билеты действительны.

КИНО

СЕГОДНЯ В КИНОТЕАТРАХ:

имени М. ГОРЬКОГО

«Новые центурионы» — 9, 10-50, 12-40, 14-30, 16-20, 18-10, 20, 21-50. **«Чистыми руками»** — 8-40, 10-20, 12, 13-40, 15-20, 17, 18-40, 20-20, 22. Зал кинохроники. **«Трудные дороги мира»** —12-15, 16-30, 19-40. **«Время следствия — 5 минут», «Ищу силу, что правит миром», «Советское кино» № 38, «Альманах кинопутешествий» № 92** — 9, 10-05, 11-10, 14-20, 15-25, 18-35, 21-45.

«ОКТЯБРЬ»

«Чистыми руками» — 8-50, 10-30, 12-20, 14, 16, 17-45, 19-30, 21-15. **«Новые центурионы»** — 8-40, 12-30, 14-25, 16-20, 18-15, 20-10, 22-05.

«РОДИНА»

Широформатный художественный фильм **«Романс о влюбленных»** (две серии) — 8-40, 11-15, 13-50, 16-25, 19, 21-35.

имени И. ЧЕРНЫХ

«Новые центурионы» — 9, 10-50, 12-40, 14-30, 16-20, 18-10, 20, 21-50. **«Чистыми руками»** — 9, 12-40, 16-20, 18-10, 20, 21-50. Для детей — **Мультсборник № 20** — 10-40, 14.

«СИБИРЯК»

«Тихий Дон» (2-я серия) — 11, 13, 15, 17, 19, 21. Для детей — **Мультсборник № 17 «Щелкунчик»** — 9-20.

«ПИОНЕР»

Мультсборник № 33 — 9, 10-20, 11-40, 13, 14-20, 15-40. **«Тихий Дон»** (2-я серия) — 17, 19-20, 21-40.

ДВОРЕЦ КУЛЬТУРЫ «АВАНГАРД»

«Последняя встреча» — 17, 19, 21. Для детей — **«Гуттаперчевый мальчик»** — 11, 15.

КЛУБ ЖЕЛЕЗНОДОРОЖНИКОВ

«Ущелье покинутых сказок» — 15, 17, 19, 21.

ДВОРЕЦ КУЛЬТУРЫ ПОДШИПНИКОВОГО ЗАВОДА

«Дом, в котором я живу» — 18, 20.

ТВ

СУББОТА, 1 февраля

ПЕРВАЯ ПРОГРАММА МОСКВА

9.00. Программа передач. 9.05. Мультфильм «Подводные друзья». 9.20. «Очевидное-невероятное». 10.20. Чемпионат Европы по фигурному катанию. Спортивные танцы. Произвольная программа. Передача из Дании. 11.50. Новости. 12.00. «Для вас, родители». 12.30. «Ребятам о зверятах». 13.00. «Здоровье». Ведет Ю. Белянчикова. 13.30. Чемпионат СССР по хоккею. «Спартак» — ЦСКА. 3-й период. 14.20. «Политический обозреватель Ю. А. Жуков отвечает на вопросы телезрителей». 15.05. «Семнадцать мгновений весны». Телевизионный многосерийный художественный фильм. 4-я и 5-я серии. 17.30. «Время». Информационная программа. 18.00. «Артлото». 18.55. «Движение безопасности». В передаче участвует начальник управления ГАИ МВД СССР генерал-майор милиции В. В. Лукьянов. 19.25. «Наш маленький цирк». Передача из Венгрии. 20.10. «Очевидное-невероятное». 21.30. Чемпионат Европы по фигурному катанию. Передача из Дании. 23.00. «Время». Информационная программа. 23.30 —00.15. Спортивная программа.

ВТОРАЯ ПРОГРАММА ТОМСК

17.00. Для детей. Мультфильм «Ферко». 17.10. Пятилетка, год завершающий. «Пути технического прогресса». В передаче принимает участие первый секретарь Кировского райкома КПСС г. Томска М. Г. Николаев. 17.50. Программа телевизионных документальных фильмов: «Человек и коллектив», «Сердце корабелов», «Необходимый человек». 18.40. «Навстречу выставке «Сибирь социалистическая», Лирический пейзаж Я. Панова. 18.50—19.20. «Поет Лидия Мясникова». Телевизионный фильм-концерт.

РАДИО

СУББОТА, 1 февраля

7.34. Обзор последних известий. 7.40. «Спортивная неделя». 7.45. Музыкальный антракт. 7.50. Реклама и объявления. 9.00. По страницам газет «Красное знамя» и «Молодой ленинец». 9.10. Концерт виртуозной музыки. 9.45. Для молодежи. «Ребята настоящие». 14.00. «Зональная художественная выставка «Сибирь социалистическая» в Томске». 14.10. Мелодии из оперетт. 14.30. Радиожурнал «Знания — народу». Подготовлен общественной редакцией областного отделения общества «Знание».

Томскому кооперативному профессионально - техническому училищу требуется **жилплощадь** для слушателей одномесячных курсов ревизоров. Начало занятий — с 25 февраля 1975 года.

Обращаться по адресу: 634001, Томск, пер. Совпартшкольный, 10, телефон № 2-28-85.

Томский институт автоматизированных систем управления и радиоэлектроники **ПРОВОДИТ ПРИЕМ** работающей молодежи и выпускников школ и техникумов на курсы по подготовке к сдаче вступительных экзаменов в институт на все виды обучения.

Поступающие предъявляют: заявление на имя ректора института, справку с места работы и фотокарточку (3×4 см).

Для работающих посменно занятия проводятся утром и вечером.

Документы принимаются с 16 до 18 часов по адресу: 634050, Томск, пр. им. Ленина, 40, комната № 102.

МЕНЯЮ 3-комнатную благоустроенную квартиру в г. Барабинске на равноценную или 2-комнатную квартиру в г. Томске.

Обращаться: г. Томск, ул. Енисейская, 15, кв. 77.

Требуются: **медицинские сестры, лаборанты, повара, официантки, кухонные рабочие, машинистка, санитарки, шофер, киномеханик, кладовщик, диетсестра.**

Обращаться: г. Томск, тел. №№ 4-64-78, 4-68-12.

Томский авиарайон срочно объявляет **набор на курсы** парашютистов - пожарных для работы на тушении лесных пожаров.

После окончания курсов присваивается квалификация **парашютиста-пожарного.**

За справками обращаться по адресу: 634021, Томск, ул. Шевченко, 17, авиарайон, телефон № 4-05-65.

Яслям-саду № 24 требуются на работу: **старшая медсестра, сестра-воспитательница, кастелянша, дневная няня.**

Обращаться: 634041, Томск, пер. Лесной, 6, к заведующей. Телефон № 994-288.

Горхлебторг **производит набор** на курсы продавцов, контролеров-кассиров.

Принимаются лица не моложе 17 лет, с образованием не ниже 8 классов. Срок обучения — 3 месяца.

За время обучения выплачивается стипендия 52 руб. в месяц.

Обращаться: 634004, г. Томск, ул. Кузнецова, 28-а, в отдел кадров. Телефон № 4-73-17. Проезд трамваями №№ 1, 2 до остановки «Политехнический институт».

Советский райком КПСС и парторганизация домоуправления № 5 с глубоким прискорбием извещают о смерти члена КПСС с 1920 г.

БАЛАДУРИНА Григория Никитича

и выражают соболезнование родным и близким покойного.

НАШ АДРЕС И ТЕЛЕФОНЫ

Адрес редакции: 634050, Томск, ГСП-18, пр. им. Фрунзе, 103. ТЕЛЕФОНЫ: приемной редактора—4-74-35, заместителей редактора — 4-77-52, 4-71-35, ответ. секретаря — 4-72-34, секретариата — 4-80-20, отдела партийной жизни—4-80-52, 4-40-48, отдела пропаганды — 4-80-95, отдела промышленности—4-46-76, 4-51-83, отдела сельского хозяйства — 4-83-65, 4-23-60, отдела науки и учебных заведений — 4-33-63, 4-40-48, отдела информации — 4-73-32, 4-81-22, отдела советского строительства и быта — 4-81-61, отдела писем — 4-81-65, 4-77-87, 4-77-31, отдела иллюстраций — 4-71-39, бухгалтерии и отдела объявлений — 4-20-91, зам. зав. издательством — 4-77-62, стенографистки — 4-70-34, областной журналистской организации — 4-74-48, дежурного — 4-35-53.

К301649. Заказ № 156. г. Томск, областная типография.