Электронная библиотека (репозиторий) Томского государственного университета
http://vital.lib.tsu.ru

Пролетарии всех стран, соединяйтесь!

КРАСНОЕ ЗНАМЯ

ОРГАН ТОМСКОГО ОБЛАСТНОГО КОМИТЕТА КПСС И ОБЛАСТНОГО СОВЕТА ДЕПУТАТОВ ТРУДЯЩИХСЯ

Газета основана 1 июня 1917 года ● ВОСКРЕСЕНЬЕ, 2 НОЯБРЯ 1975 ГОДА ● № 258 (15860) ● Цена 2 коп.

УКАЗ
Президиума Верховного Совета СССР
О СОЗЫВЕ ВЕРХОВНОГО СОВЕТА СССР

Президиум Верховного Совета СССР **постановляет:**

созвать четвертую сессию Верховного Совета Союза Советских Социалистических Республик девятого созыва 2 декабря 1975 года в городе Москве.

Председатель Президиума Верховного Совета СССР Н. ПОДГОРНЫЙ.

Секретарь Президиума Верховного Совета СССР М. ГЕОРГАДЗЕ.

Москва, Кремль.
1 ноября 1975 г.

ЖИВОТНОВОДСТВО — УДАРНЫЙ ФРОНТ

В СЧЕТ ДЕСЯТОЙ ПЯТИЛЕТКИ

Доярки Поротниковской фермы совхоза «Сибирь» Бакчарского района обязались в этом году надоить по 3.000 килограммов молока от коровы. За девять месяцев надоено уже по 2.540 килограммов. Коллектив Поротниковской фермы занимает первенство не только в районном, но и в областном социалистическом соревновании. Доярки Е. А. Захарова, М. Ф. Щелканова, З. А. Ишимова и ряд других уже выполнили личные пятилетние планы. Скотниками дойных гуртов здесь работают Г. М. Кустов и М. В. Холуянов. За долгие годы они накопили немалый опыт, отличаются трудолюбием.

Хороших успехов поротниковцы добиваются благодаря слаженности, строгому соблюдению распорядка дня, умелому приготовлению кормов. Большую заботу о животноводстве проявляют управляющий отделением И. Ф. Сачюк и бригадир Е. М. Хитрова. Они беспокоятся о том, чтобы своевременно подвозились корма, следят за чистотой на ферме. В Поротникове высокая товарность молока. За сентябрь она составила 100 процентов (по совхозу — 87 процентов).

Труженики совхоза «Сибирь» борются за повышение качества молока. На маслозавод оно поступает от них с кислотностью не выше 17—18 градусов и жирностью 3,9—4 процента. Много внимания уделяется ремонту дойного стада, которое в этом году обновлено на треть. Хорошо организован здесь и откорм молодняка крупного рогатого скота. Выращиванием откормочного скота занимается Кузнецовское отделение. Эта ферма не раз занимала первенство в районном соревновании. Скот с откорма снимается весом не менее 415—420 килограммов, упитанностью — выше средней. В текущем году за высокую кондицию скота совхоз получил дополнительной надбавки 126.568 рублей.

Все фермы совхоза механизированы. В Поротникове проведена реконструкция телятника, введен в эксплуатацию новый механизированный кормоцех для приготовления смеси из концентратов, силоса и соломы. Построена животноводческая ферма в Полынянке. С каждым годом в совхозе укрепляется кормовая база. В этом году в расчете на корову заложено по 6,5 тонны грубых кормов и по 8,2 тонны сочных.

Успешная работа коллектива хозяйства позволила совхозу одержать трудовую победу — досрочно выполнить пятилетний план продажи государству молока и мяса. Сейчас хозяйство продает государству продукцию в счет будущей десятой пятилетки.

Н. ТРИФОНОВА.

УСПЕХ ЗАКРЕПЛЯЮТ

По итогам сентября животноводы Каргалинской фермы колхоза «Гигант» заняли первое место в области. От коровы надоено 289 килограммов молока. Неплохо поработали и доярки Вознесенского отделения.

Октябрь в колхозе в полной мере использовали для закрепления достигнутых результатов. Хозяйство в числе лидеров районного соревнования. Суточный надой от коровы на 1,4 килограмма выше среднерайонного показателя. На фермах сделан запас кормов, контролируются рационы кормления, до каждой доярки и скотника доводятся на месяц хозрасчетные задания. В ближайшие дни начнет работать кормоцех по запариванию соломы.

Высоких надоев добиваются в Каргале Ф. П. Игнатова и П. Ф. Казарина, а в Вознесенке — Н. И. Кириллова и победитель районного соревнования Е. И. Логутова. Опытные доярки выполнили свои пятилетние обязательства на 112—114 процентов.

Н. ИЛЬИНА.
Шегарский район.

По 12 килограммов от коровы

Такие суточные надои молока от коровы получают сегодня доярки Лось-Горской фермы совхоза «Северный». Для многих ферм — это только летний результат, а здесь сумели повысить продуктивность животных и после перевода их на стойловое содержание. В целом по совхозу дневной надой молока от коровы составляет 7,8 килограмма, на 1,2 больше среднерайонного показателя.

Успех северян — прежде всего в хорошей подготовке к зимнему содержанию скота. Сейчас к фермам подвезены корма, рацион кормления составляется с учетом запаса тех или иных видов кормов в каждом отделении.

Большое значение имеет четкая организация труда. Не бывает перебоев с подвозом кормов. В этом заслуга скотников А. Бондаренко, В. Бадуева, В. Чуприкова. В совхозе хорошо организовано соревнование животноводов. Ни на одной ферме не допускается такого, чтобы группа коров осталась недоенной. Сплоченность и взаимовыручка — первое, что характеризует коллектив доярок. Высоких надоев добиваются постоянно Лузина, Гриневич, Пустовалова, Бондаренко, Федотова и другие.

А. ДМИТРИЕВ.
Чаинский район.

Когда будет порядок?

Каждая доярка нашей фермы брала на год напряженное задание. Мы, к примеру, хотели надоить от коровы по 3.200—3.300 килограммов молока. А в среднем по совхозу решено было получить по 2.200 килограммов молока от коровы.

Но близится конец года, а с чем мы его встречаем? Суточный надой молока от коровы составляет 4 килограмма, за октябрь получили по ферме около 130 килограммов молока на корову. Такие низкие надои не бывали на Колбинской ферме давно.

И остается только сожалеть, что руководителей отделения и совхоза такое положение не волнует. В последние осенние дни сильно снизились надои молока из-за нерегулярной подвозки зеленой подкормки. Коров пасли по выбитым пастбищам, хотя в отделении достаточно клеверов.

Кажется, надо было учесть допущенные просчеты. Но стадо перевели в помещения, а контроля специалистов, их помощи животноводы по-прежнему не чувствуют. Мы скармливаем коровам сухие концентраты, хотя все доярки на опыте узнали, что лучше их дрожжевать. Но нет емкостей, и никто не заботится о том, где их достать. По этой же причине не измельчаем и не запариваем солому.

Кормами ферма в этом году обеспечена неплохо. Но ведь надо по-разумному их использовать, не разбазаривать с осени. Назначили фуражира, есть весы, но корма часто отпускаются «на глазок». Конечно, виноваты иной раз и сами скотники — спешат, не хотят взвешивать корм, а солому, например, совсем не берегут, разбрасывают. Думаем, надо еще раз, на специальном собрании, поставить вопрос о личной ответственности скотника и доярки за экономию кормов. Но проводят их специалисты редко. Не строго спрашивают за работу и с фуражира.

Уже были случаи, когда мы доили коров в темноте, кое-как. А уладить вопрос с электричеством, обеспечить ферму достаточным количеством электролампочек не могут ни управляющий отделением В. И. Гребнев, ни заведующий фермой Н. П. Янукович.

Есть у доярок серьезные претензии и к главному зоотехнику совхоза М. С. Семиной. Контрольные дойки проводятся нерегулярно, зооветучеба животноводов не организована и в этом году. Недавно к нам перевели коров с Полозовской фермы нашего же совхоза. Но карточек о физиологическом состоянии животных доярки не получили. Вот и гадают: когда переводить корову в запуск? Выяснилось, что некоторые животные запущены преждевременно. Это значит, нахлебницами они у нас будут, а молока мы от них не получим.

Считанные дни остались до конца года. Доярки намерены приложить все силы для выполнения обязательств. Но без активной помощи специалистов нам вряд ли удастся сдержать слово.

А. МЯСИЩЕВА,
И. ЯНСОН,
доярки Колбинской фермы совхоза «Тунгусовский» Молчановского района, ударники коммунистического труда.

С трудовой победой!

РАБОЧИМ, ИНЖЕНЕРАМ, ТЕХНИКАМ, ПАРТИЙНЫМ, СОВЕТСКИМ, ПРОФСОЮЗНЫМ И КОМСОМОЛЬСКИМ ОРГАНИЗАЦИЯМ КРАСНОДАРСКОГО КРАЯ, ВСЕМ УЧАСТНИКАМ ПРОЕКТИРОВАНИЯ И СТРОИТЕЛЬСТВА КРАСНОДАРСКОГО ВОДОХРАНИЛИЩА И РИСОВЫХ ОРОСИТЕЛЬНЫХ СИСТЕМ

Дорогие товарищи!

Центральный Комитет Коммунистической партии Советского Союза и Совет Министров СССР сердечно поздравляют вас с большой трудовой победой — досрочным вводом в постоянную эксплуатацию Краснодарского водохранилища и успешным строительством рисовых оросительных систем.

Ввод в действие крупнейшего на Северном Кавказе Краснодарского водохранилища является весомым вкладом в выполнение решений XXIV съезда КПСС по созданию в стране отечественной базы рисосеяния. Использование накопленной воды в период строительства водохранилища позволило хозяйствам края значительно увеличить производство риса и получить его в текущем году 675 тыс. тонн, что больше установленного задания. Завершение строительства водохранилища даст возможность довести производство риса в крае в ближайшие годы до одного миллиона тонн. Вместе с этим обеспечивается защита плодородных земель и населенных пунктов от наводнений, решаются важные вопросы рыбного хозяйства и улучшения судоходства на реке Кубань.

Достигнутые успехи в строительстве Краснодарского водохранилища и рисовых оросительных систем — результат широко развернувшегося социалистического соревнования, самоотверженного и творческого труда строителей, монтажников, проектировщиков, всех участников строительства, большой организаторской и политической работы партийных, советских, профсоюзных и комсомольских организаций Краснодарского края.

Центральный Комитет КПСС и Совет Министров СССР выражают уверенность в том, что коллективы мелиоративных организаций, все труженики сельского хозяйства Краснодарского края и впредь будут по-ударному вести работы по развитию мелиорации земель, добьются новых успехов в росте сельскохозяйственного производства.

ЦЕНТРАЛЬНЫЙ КОМИТЕТ КПСС **СОВЕТ МИНИСТРОВ СССР**

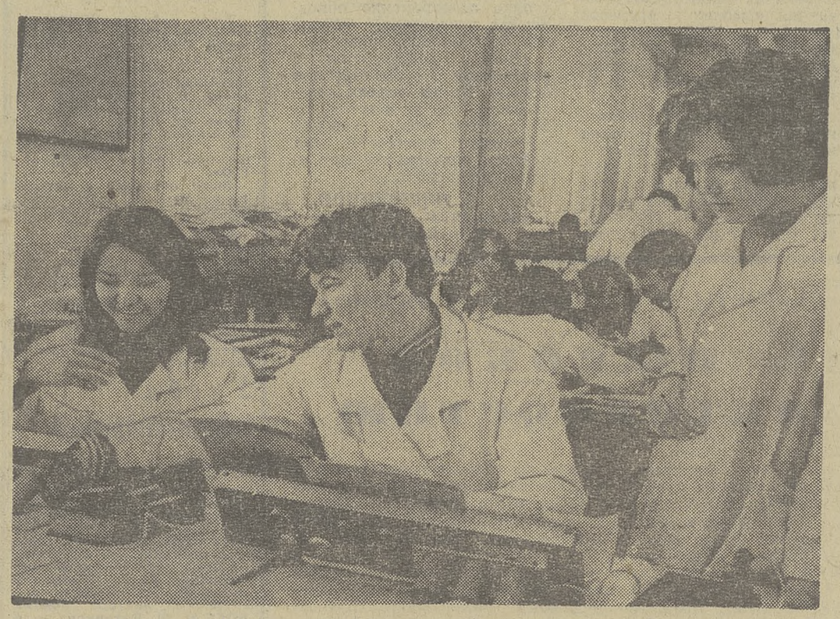

РАДИОМОНТАЖНИКИ

В цехе № 15 завода математических машин есть комсомольско-молодежная бригада, которой руководит К. Гарац. Здесь трудятся в основном молодые девчата, вчерашние десятиклассницы. За очень короткий промежуток времени бригада вышла в число передовых. И, конечно, в этом большая заслуга бригадира. К. Гарац на заводе пять лет. Он опытный радиомонтажник, имеет 5-й разряд. Работает с личным клеймом. Год назад Константин выполнил свой личный пятилетний план и теперь трудится в счет 10-й пятилетки. Среди молодых монтажниц есть немало способных девушек, работающих не хуже опытных работниц. Это Г. Марчук, Л. Досалина. О. Марисова трудится в цехе три года. Пришла в цех тоже после десятилетки. Сейчас она одна из лучших монтажниц на участке.

Комсомольско - молодежной бригаде дали сейчас ответственное задание по освоению принципиально нового устройства контурного типа. И, надо сказать, коллектив бригады справляется с этим заданием успешно.

НА СНИМКАХ: вверху — (слева направо) радиомонтажница Л. Досалина, бригадир К. Гарац, радиомонтажница Г. Марчук; внизу — радиомонтажница О. Марисова.

В. КАЗАНЦЕВ.

ФОТОРЕПОРТАЖ

РАБОТНИКИ ПОТРЕБИТЕЛЬСКОЙ КООПЕРАЦИИ — XXV СЪЕЗДУ КПСС

Широко развернув социалистическое соревнование за достойную встречу XXV съезда КПСС, **организации потребительской кооперации** перевыполнили установленный для них план закупки картофеля текущего года. В государственные ресурсы принято 7.150 тысяч тонн этого важного продукта питания.

Выполнены задания по поставке картофеля в Москву, Ленинград, другие города и промышленные центры.

Значительный вклад в выполнение плана закупки внесли кооператоры Российской Федерации, Белорусской, Литовской и Эстонской союзных республик.

Закупки и закладка картофеля для снабжения населения в зимне-весенний период продолжаются.

Успех картофелеводов области

Развернув социалистическое соревнование в честь XXV съезда КПСС, труженики сельского хозяйства Томской области организованно провели уборку урожая и выполнили план текущего года и пятилетки в целом по продаже картофеля государству.

За годы пятилетки хозяйства области поставили государству 192 тысячи тонн картофеля, в том числе в 1975 году — 41 тысячу тонн.

(ТАСС).

* * *

Напряженный труд тысяч людей стоит за этим кратким сообщением. В выполнение пятилетнего плана внесли свой вклад трудящиеся всех районов области.

Наибольшее количество картофеля — 92,8 тысячи тонн поступило в девятой пятилетке от совхозов и населения пригородного Томского района. 19,6 тысячи тонн продали за этот период кожевниковцы, 13,4 тысячи тонн — шегарцы, 12,6 тысячи тонн — колпашевцы, 12,5 тысячи тонн поступило от тружеников Асиновского района.

Значительно перевыполнен пятилетний план Чаинским, Бакчарским, Первомайским, Молчановским, Тегульдетским и рядом других районов.

В нынешнем завершающем году картофелем в совхозах и колхозах нашей области было занято более пяти тысяч гектаров. Из них наибольшее количество — 3 тысячи гектаров — в Томском районе.

Образцы высокопроизводительного труда во время уборки этой культуры показали механизаторы многих совхозов. Высокой выработки на картофелеуборочных комбайнах добились В. П. Клеущатов из совхоза «Томь», А. Н. Челков из ОПХ имени Б. Н. Сидоренко и многие другие.

Убирать «второй хлеб» труженикам села помогали тысячи горожан. Организованно трудились коллективы заводов манометрового, математических машин, «Сибэлектромотор», подшипникового и ряда других предприятий. Большую помощь земледельцам оказали студенты и преподаватели университета, педагогического и медицинского институтов, учетно-кредитного техникума, фармацевтического училища.

Из общего количества поступившего в счет выполнения пятилетнего плана картофеля 67 тысяч тонн закуплено у населения. Хорошо поработали заготовители райпо, заготконтор Кожевниковского, Зырянского и других районов.

Успешное завершение пятилетнего плана продажи государству картофеля — трудовой подарок трудящихся нашей области предстоящему XXV съезду КПСС.

Есть проектный рубеж!

БРАТСК (Иркутская область). Первые тонны «крылатого» металла получены 31 октября в новом корпусе электролиза Братского алюминиевого завода. С его пуском флагман алюминиевой промышленности страны достиг проектной мощности.

Немалая заслуга в трудовой победе по праву принадлежит строителям и монтажникам «Братскгэсстроя», которые разработали и успешно осуществили поточно-скоростной метод возведения корпусов электролиза.

М. СОВЕНКО.
(ТАСС).

В ЛЕСНОМ ЦЕХЕ ОБЛАСТИ

ЕСЛИ БЫ НЕ ПОМЕХИ...

В начале 1975 года водители Б. Грабцевич, Р. Порохов и Г. Шибинский из Катайгинского леспромхоза обратились ко всем экипажам лесовозов Верхнекетья с призывом бережно, по-хозяйски использовать технику. Инициаторы обязались отработать на автомобиле МАЗ-509 два срока — 180 тысяч километров — без капитального ремонта и вывезти не менее 60 тысяч кубометров леса.

Сегодня инициаторы рассказывают о делах коллектива, о том, что мешает организации трехсменной вывозки.

Нашему экипажу не раз приходилось принимать ответственные решения, брать повышенные обязательства. Начинание, с которым мы выступили в январе 1975 года, требует напряжения всех сил, мобилизации, умения и мастерства. Позади почти 10 месяцев напряженного труда, настало время подвести первые итоги. Мы прошли на своем автомобиле более 50 тысяч километров, вывезли свыше 30 тысяч кубометров древесины, и с уверенностью заявляем, что к 7 ноября досрочно выполним годовое обязательство.

На первый взгляд — все идет хорошо. Но сколько еще неурядиц мешает нам! Думаю, что сейчас, на предсъездовской вахте, надо активно, всем сообща организовать действительно бесперебойную, четкую работу лесовозов, всех погрузочно-разгрузочных бригад верхних и нижних складов.

Трудно быть инициаторами, очень трудно. От нас чуть ли не ежедневно ждут рекордов. А ведь мы трудимся в тех же условиях. За счет каких ресурсов быть первыми? За счет слаженности, дружбы, высокого мастерства экипажа? Но ведь не все зависит только от водителей.

Сейчас мы возим лес, заготовленный бригадой К. Ницына, трудимся в три смены. В течение минувшей зимы водители на рабочих собраниях неоднократно предлагали улучшить трассу. За это отвечает транспортный цех, куда входим и мы. Дорога в целом хорошая. Но из-за недоработки проектировщиков отдельные участки превратились в нелегкое препятствие. Например, перед нижним складом «Тунгусский бор» длинный спуск заканчивается очень узким мостиком. Попробуй в гололед удержи тридцатитонную махину! Выручают мастерство, самообладание и точный расчет водителей. Но сколько времени мы теряем на подобных необорудованных спусках! А ведь если за рулем новичок — и до аварии недалеко.

Много непорядков на нижнем складе. Площадка подготовлена плохо: кругом несрезанные пни, коряги. Хлысты самих эстакад закреплены кое-как и ходят ходуном, мешая разгрузке. Ночью склад не освещен и приходится работать при свете включенных фар. Часто выходят из строя толкатели. Нередко действует один на весь нижний склад. Сколько дорогого времени проводишь в ожидании очереди на разгрузку — нередко целые сутки.

До сих пор не создана ремонтная бригада для обслуживания лесовозов. А ведь значительную часть времени машины вывозят хлысты из лесосек, расположенных за Кетью. Мы не можем вернуться в гараж на ремонт и нередко только своими силами устраняем серьезные неполадки, непроизводительно расходуя время.

И еще несколько слов об организации социалистического соревнования, о поддержке нашей инициативы другими экипажами леспромхоза. Нет среди водителей широкого и действенного социалистического соревнования. Есть плакаты, где написано, сколько кубометров вывез за год тот или иной экипаж, но повседневной работы по организации соревнования не проводится. Например, с экипажем А. Агафонова мы соревнуемся лишь по собственной инициативе. Официально это нигде не зарегистрировано.

Третий член нашего экипажа Григорий Шибинский моложе нас чуть ли не вдвое. Но мы полностью доверяем своему напарнику. Он работает на совесть. Никогда машину не бросит, передаст сменщику, расскажет, что неисправно. Очень мы уважаем своего молодого товарища.

А вот в парткоме все еще считают Григория новичком. Выдали экипажу премию ко Дню работника леса, а Шибинского почему-то забыли. Мы, конечно, поделили премию на всех. Но дело не в деньгах, а в уважительном, внимательном отношении к каждому рабочему.

Наша инициатива пришлась по душе многим катайгинским водителям. Да и какой настоящий шофер расстанется раньше времени со своей машиной! У нас много хороших экипажей, которые также могли бы отработать на своих машинах два срока без капитального ремонта. Достаточно назвать экипажи А. Агафонова, Ю. Мазалова, А. Мороза, В. Селезнева. Но боятся шоферы брать высокие обязательства. Потому что помощи настоящей нет.

Многое зависит от службы главного механика. Зимой мы вывозим по 5—5,5 тысячи кубометров ежемесячно. При таких нагрузках примерно через 30—35 тысяч километров пробега требуется заменять вкладыши шатунных и коренных подшипников, а через 6—7 месяцев поршневую группу. Все сроки вышли, а запасных частей нет. Ищем, изощряемся, но всему есть предел.

Мы стремимся достойно встретить XXV съезд партии. Сверх годового обязательства вывезем не менее 3.000 кубометров леса, а двухмесячную программу 1976 года выполним ко дню открытия съезда партии.

Б. ГРАБЦЕВИЧ,
командир лесовозного экипажа Катайгинского леспромхоза.

Электронная библиотека (репозиторий) Томского государственного университета
http://vital.lib.tsu.ru

Партийная жизнь

ПАРТГРУППА НА ФЕРМЕ

ПЕРЕД ТРУДНОЙ ЗИМОВКОЙ

— Недавно приняла новую группу из 35 нетелей. Думаю в эту зиму надоить по 1.600 килограммов молока от коровы, а годовое обязательство — 3.100 килограммов — выполнить к 7 ноября. Мое обязательство в честь предстоящего XXV съезда партии — надоить до конца года еще не менее 300 килограммов. — Таковы планы коммуниста передовой доярки Леботерского отделения совхоза «Коломинский» Веры Петровны Штейзель. — Хотя, признаться, — продолжает она, — зимовка предстоит трудная.

Да, зимовка будет напряженная — кормов нынче меньше, чем в прошлые годы.

Не случайно поэтому в начале октября шел обстоятельный разговор на совещании животноводов отделения. Рационально использовать корма, беречь каждый килограмм и при этом получить продукции больше — таково решение леботерских животноводов и их боевого ядра — партийной группы.

В решениях XXIV съезда КПСС отмечается, что боеспособность партийного коллектива во многом зависит от правильной расстановки сил, от активности первичных звеньев. Партгруппа на своем участке свойственными ей методами помогает решать общую задачу. Находясь в самой гуще коллектива, на переднем крае, партгруппа оказывает большое влияние на производство.

Изучая и обобщая опыт работы партийных групп, райком КПСС, парторганизации совхозов постоянно заботятся о повышении их активности, направляют деятельность партгрупоргов и осуществляют повседневный контроль. Периодически на заседаниях бюро райкома партии, партийных комитетов и партсобраниях совхозов «Коломинский», «Северный», «Усть-Бакчарский» заслушиваются отчеты и информации партгрупоргов.

В районе немало инициативных партгрупоргов. Они со всей ответственностью выполняют поручение, создают деловой настрой в коллективах.

Второй раз коммунисты Леботерской фермы совхоза «Коломинский» избрали партгрупоргом доярку Таисию Яковлевну Березину. Высокая ответственность, знание дела помогают ей успешно справляться со своими обязанностями. Здесь, на ферме, своевременно подводятся итоги соревнования, хорошо налажена политическая информация. Политинформатор Галина Петровна Стукалова регулярно выступает перед животноводами. Возглавляемый партгруппой коллектив фермы добивается отличных производственных результатов. Так, за 9 месяцев этого года надой по ферме составил 2.355 килограммов (при годовом обязательстве 2.700), или на 291 килограмм выше соответствующего периода 1974 года. Коммунисты-доярки лидируют в соревновании. В. П. Штейзель, например, занимает первое место по отделению и совхозу, партгрупорг Т. Я. Березина — в первой тройке соревнующихся в совхозе и районе. Молодые коммунисты-телятницы В. К. Безденежных и Н. С. Курельчик ежемесячно добиваются высоких привесов (при задании 500—600 граммов получают по 580—855). Добросовестно работает член КПСС кочегар Н. Е. Коробейников.

Следуя примеру коммунистов, добиваются высоких надоев остальные доярки.

Опыт работы низовых партзвеньев показывает, что чем оперативнее они вникают в дела своего коллектива, чем больше проявляют инициативы, настойчивости в реализации собственных решений, тем сплоченнее коллектив, выше трудовая дисциплина.

— Настрой в делах у нас боевой, — говорит Т. Я. Березина. — Коммунисты совместно с администрацией отделения мобилизуют коллектив фермы на досрочное выполнение пятилетки и достойную встречу XXV съезда партии. Наша и еще две фермы совхоза отправят в общей сложности около 1.000 центнеров молока сверх пятилетнего плана.

Коммунисты делают все, чтобы животноводы трудились с полной отдачей сил, чтобы их сегодняшние результаты были выше вчерашних. Здесь выросло немало мастеров своего дела. Доярки Л. Э. Башегурова, Н. А. Сачкова, М. Е. Логунова, З. А. Башкова за 4 года 9 месяцев выполнили свои пятилетние обязательства и трудятся сейчас в счет десятой пятилетки. (Кстати, по совхозу пока только 6 доярок выполнили пятилетку, из них 4 — леботерские). Не без помощи этих опытных доярок подтянулись, стали требовательнее к себе и другие животноводы.

Доярка Л. Э. Башегурова рассказывает: «Кормам цену знаем, даем их только приготовленными, с минеральными добавками. Как не быть надоям...».

Валентин Яковлевич Бирверт, работающий пятый год фуражиром: «Все корма даем доркам только с веса, на все 708 коров, 26 групп».

На ферме, прежде чем наметить очередные рубежи, тщательно анализировали, что сделано за прошлую зимовку, какие допущены промахи, изыскивают резервы. Доярки, скотники, телятницы приняли по-настоящему напряженные и вместе с тем экономически обоснованные обязательства.

Гласность соревнования — важное условие успеха. Ежемесячно коллектив обсуждает итоги своей работы и намечает очередные рубежи. На таких совещаниях прямо говорят о недостатках, критикуют тех, кто нарушает дисциплину. В красном уголке своевременно обновляются показатели, оформлен «уголок животновода».

Шесть коммунистов в партгруппе Леботерской фермы. Но их усилия доказывают: дело не в количестве, а в том, чтобы каждый коммунист чувствовал себя бойцом, пользовался авторитетом товарищей.

Д. ПЛЕЩЕНКОВ,
инструктор Чаинского райкома КПСС.

Партийная хроника

ТОМСКИЙ РАЙОН

Навстречу районной конференции

Коммунисты районной партийной организации идут навстречу 27-й партконференции. Отчетно-выборные собрания прошли уже в подавляющем большинстве первичных организаций. Подводятся итоги, намечаются новые рубежи. Делегатами конференции избираются передовики промышленного и сельскохозяйственного производства. Среди них — депутат Верховного Совета РСФСР бригадир Вершининского животноводческого комплекса А. И. Лукина, доярка совхоза «Октябрь» З. Г. Никитина, тепличница совхоза «Томич» В. А. Левчина, птичница Туганской птицефабрики Т. В. Корниенко, электромонтер Лоскутовского отделения «Сельхозтехники» В. И. Огородов, механизатор совхоза «Родина» И. И. Заярный, шофер ПМК-1 А. Ф. Астапов и другие.

Учатся секретари школьных парторганизаций

На днях в райкоме партии состоялся семинар секретарей школьных парторганизаций. Он был посвящен вопросам идейно-политического воспитания учащихся. Заведующая кафедрой психологии государственного университета Н. А. Кондратьева выступила с лекцией «Формирование психологии подростков и молодежи». Участница III Всесоюзной научно-практической конференции «Изучение в средней школе жизни, деятельности, произведений В. И. Ленина, документов КПСС» преподаватель школы № 32 г. Томска Л. Ф. Антипкина рассказала о работе конференции.

Перед участниками семинара выступили также работники райкома КПСС и райисполкома.

О комплексе ГТО

Бюро райкома КПСС заслушало отчеты руководителей Самусьского судоремонтно - судостроительного завода и Томского опытно-производственного хозяйства им. Б. Н. Сидоренко о ходе выполнения постановления ЦК КПСС и Совета Министров СССР «О введении нового Всесоюзного физкультурного комплекса ГТО».

Бюро обратило внимание руководителей этих коллективов на необходимость серьезного укрепления материально-технической базы для занятий физической культурой и спортом, потребовало принять меры по улучшению руководства физическим воспитанием в коллективах, повышению ответственности хозяйственных руководителей за внедрение физкультурного комплекса.

Учеба пропагандистов

Состоялось очередное занятие руководителей теоретических семинаров по изучению систематического курса научного коммунизма и истории КПСС. Его участники прослушали лекции консультанта областного Дома политического просвещения А. Ф. Пановой о культуре публичного выступления, лектора обкома КПСС П. Ф. Литвинова — о некоторых проблемах международного положения.

Затем пропагандисты занимались по секциям. Лекцию «Национально-освободительное движение» прочитал преподаватель кафедры философии и научного коммунизма ТИАСУРа В. П. Овчинников. В секции истории КПСС с лекцией «70 лет первой русской революции 1905—1907 гг.» выступила преподаватель Турунтаевской средней школы М. М. Боченкова.

П. ИВАНОВ.

Они выполнили пятилетку

Пламя на гранях

ОЧЕРК

— Пожалуй, за два дня можно распознать, получится из новичка толк или не быть ему никогда настройщиком, — говорит Анатолий. — Достаточно лишь выяснить, есть ли у новичка чувство пламени.

Анатолий трогает регулятор горелки, и тонкое лезвие огня от огромного давления становится голубым. В нем сейчас скрытое напряжение и мощь. Но должно это соответствовать точным параметрам, определить которые прибором нельзя. Все угадывается на глаз.

Для Анатолия пламя, как живое существо, у него и терминология в разговоре особенная: мягкое пламя, среднее, жесткое. Осязаем этот огонь для настройщика, податлив, как глина в пальцах скульптора. А горелок таких на станках-автоматах больше сорока, и каждое пламя должно быть технологически идеальным.

В позапрошлом году в цехе создали комплексную бригаду, которой поручили внедрение нового способа изготовления стеклянных тарелочек для электрических ламп. С нашим традиционным представлением о тарелочках эти детали ничего общего не имеют. Так называется стеклянная трубка с развернутыми краями. Раньше эта трубка обрезалась двумя ножами. Вроде терлось железо об железо. Шестеренки, передачи — все громоздко. А главное, много брака.

Предлагался совершенно иной способ изготовления тарелочек. Трубка разогревается пламенем, а потом прикасается к победитовому резцу, и все готово. Такова была идея технологов. Но, чтобы воплотить ее в жизнь, надо было на всех этапах освоения новой технологии постоянно что-нибудь дорабатывать. От замысла до осязаемого результата — путь долгий. И бывает, что самые хорошие замыслы не осуществляются, потому что нет творческого исполнителя работ на последнем этапе.

Здесь требовался человек с интуицией, который безо всяких расчетов мог определить величину пламени, режимы всех операций. Поэтому и включили в комплексную бригаду по освоению новой технологии настройщика автоматов Анатолия Камейшу.

Он блестяще справился со своей задачей. Но, чтобы переделать все станки в цехе, надо было убедить и остальных настройщиков в преимуществах новой технологии. От Камейши требовалось добиться на автомате производительности труда гораздо большей, чем в прежнем режиме. Ведь самым хорошим агитатором за новое могло стать сравнение со старым. Анатолий довел производительность станка до 11 тысяч тарелочек в смену, а к концу года — до 13 тысяч.

Сейчас по норме настройщик должен обслуживать четыре станка-автомата и получать с них 68 тысяч тарелочек в смену. Анатолий управляется с шестью автоматами, и порой они производят около 90 тысяч тарелочек. У него самая высокая выработка в цехе. Пятилетку Камейша закончил еще в октябре прошлого года.

— И, что самое удивительное, — говорит мастер смены Мария Васильевна Левшонкова, — в нашем цехе сразу можно отличить новичка от опытного настройщика. На первых порах новичок только загружает стекло в автомат, а за режимами отнюдь ему помогает следить ведущий настройщик смены. У нас на такой должности кадровый специалист Петр Федорович Ступаков. Пламя требует постоянного внимания, а если учесть, что на попечении настройщика несколько десятков горелок, то ясно, какой это объем работы.

Но когда глядишь со стороны на работу Камейши, то он по внешним признакам очень похож на новичка. Кажется, что Анатолий тоже лишь загружает стекло в автоматы и никакого участия в их настройке не принимает. Кажется, оборудование работает само по себе. А это признак высокого класса. Станки у Камейши четкие, как часы, у него стопроцентная бездефектная сдача.

Смена у Марии Васильевны Левшонковой комсомольско-молодежная. Сейчас в ней опытных настройщиков не очень много — Владимир Денисов, Александр Супрунов, Валентина Оболкина. Пришла Валентина в цех несколько лет назад после технического училища. Как и все выпускники, знала теорию производства и даже не предполагала, что есть в работе настройщика масса тонкостей, которые в конце концов и отличают мастера высокого класса. Стажировалась она у Камейши.

Бытует в цехе выражение — «разбираться в стекле». Огромными пучками увязаны длинные и хрупкие стеклянные трубки. Их и загружает настройщик в автомат, из них и делаются тарелочки электрических ламп. А разбирается Анатолий в стекле таким образом, что сразу, с первого взгляда, может определить диаметр этих трубок, толщину их стенок с точностью до десятой доли миллиметра.

Учиться у него лепо. Он всегда четко формулирует причину брака, сразу покажет, как его устранить. А для новичка это самое главное, потому что не распыляются мысли в поисках истины по обширному полю теории. В другой раз такой ошибки у молодого настройщика уже не будет.

Камейша в 1967 году закончил техническое училище, потом отслужил в армии, снова пришел на электроламповый завод. Это первая пятилетка в его трудовой биографии. И оказалась она очень успешной. Бригада цеха № 2, где он работает, постоянно занимает классные места среди комсомольско-молодежных коллективов электроламповаго завода, побеждала и в городском соревновании.

Анатолий — член заводского комитета комсомола, хороший общественник.

— Самое ценное в Камейше, — говорит заместитель начальника цеха Виктор Николаевич Сафронов, — это постоянная нацеленность на передовое. Без такой нацеленности невозможен профессиональный рост рабочего, не может быть совершенствования мастерства. Камейша никогда не обращается за помощью к ведущему настройщику. Он все знает сам. И всегда Анатолий без всяких просьб помогает новичку. Это у него заложено в характере, видимо, от большого чувства ответственности за свое дело, за дела смены и цеха.

Стройный парень с мягкой улыбкой кажется даже медлительным в окружении вспыхивающих горелок, сверкающего хоровода стеклянных трубок. Ритм у автоматов быстрый, готовые тарелочки, как стеклянные ручейки, пульсируют на конвейере — почти девяносто тысяч штук за смену — и никакого брака!

Играет пламя на гранях. Сверкающая продукция. Блестящая работа.

Э. СТОИЛОВ.

Электроламповый завод.
Фото автора.

ГАРАНТИЯ УРОЖАЯ

Наступила благоприятная пора для вывозки на поля органических удобрений. В октябре начал эту работу механизированный отряд Чаинского районного объединения «Сельхозтехника» во главе с опытным механизатором В. Д. Михалевым, который на бульдозере С-100 ведет буртовку. В отряде в основном молодежь. Пятью колесными тракторами за неполный месяц они вывезли 11.000 тонн перегноя на поля совхоза «Северный» и около 2.000 тонн — на поля совхоза «Бундюрский» (задание отряду на октябрь — 10.000 тонн). Особенно стараются А. Степанов, В. Клименко, А. Никитин. Их показатели — 160 процентов.

Сейчас отряд пополнился еще одним погрузчиком и трактором. К седьмому ноября механизаторы намерены вывезти под урожай будущего года 18—19 тысяч тонн перегноя.

А. КУНГУРОВ.

НА КОНДИТЕРСКОЙ ФАБРИКЕ «КРАСНАЯ ЗВЕЗДА» БОЛЬШОЕ ВНИМАНИЕ УДЕЛЯЕТСЯ УЧЕБЕ МОЛОДЕЖИ. ДЛЯ УДОБСТВА УЧАЩИХСЯ 9—11-Х КЛАССОВ ЗАОЧНОЙ ШКОЛЫ УЧИТЕЛЯ СРЕДНЕЙ ШКОЛЫ № 3 ПРОВОДЯТ КОНСУЛЬТАЦИИ ПРЯМО НА ТЕРРИТОРИИ ФАБРИКИ, ГДЕ В ЗДАНИИ ЗАВОДОУПРАВЛЕНИЯ ОБОРУДОВАН УЧЕБНЫЙ КЛАСС.

СЕЙЧАС В ЗАОЧНОЙ ШКОЛЕ УЧИТСЯ БОЛЕЕ 60 МОЛОДЫХ РАБОТНИЦ ФАБРИКИ.

НА СНИМКЕ: ПРЕПОДАВАТЕЛЬ ФИЗИКИ Л. А. ПЕТРОВА ПРОВОДИТ КОНСУЛЬТАЦИЮ ДЛЯ УЧАЩИХСЯ 11-ГО КЛАССА.

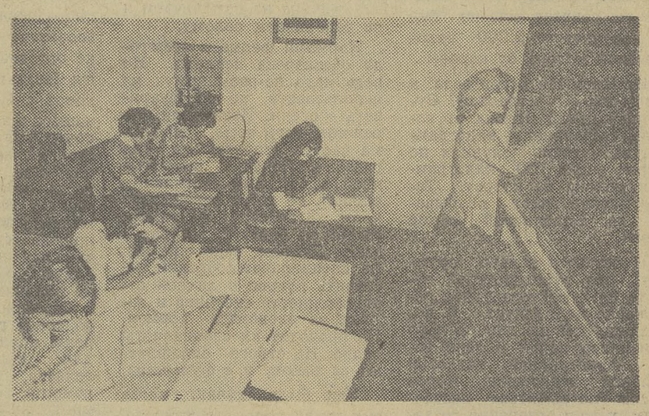

Фото В. Казанцева.

ЧЕЙ ПОСЕЛОК ЛУЧШЕ?

Итоги творческого поиска архитекторов, проектировщиков, строителей по переустройству сельских населенных пунктов подведены 31 октября на заседании жюри Всесоюзного смотра-конкурса на лучшую застройку и благоустройство поселков.

— В конкурсе приняли участие более тысячи колхозных и совхозных поселков, — сообщил корреспонденту ТАСС заместитель председателя жюри конкурса секретарь правления Союза архитекторов СССР Б. П. Тобилевич. — Уже сам по себе этот показатель говорит о возросшем уровне сельского строительства. Более 200 хозяйств из всех союзных республик признаны лауреатами смотра. При выявлении победителей учитывались комплексность и качество строительства, степень благоустройства, рациональность планировки, архитектурная выразительность и другие показатели.

Дипломами почета отмечены девять поселков, дипломами первой степени и золотыми медалями ВДНХ СССР — более 40. Десятки колхозов и совхозов удостоены серебряных и бронзовых медалей.

На ВДНХ СССР открылась экспозиция, рассказывающая о лучших поселках. Цель ее — широко ознакомить специалистов с достижениями в сельском строительстве, с новыми проектами жилищных и культурно-бытовых зданий.

ЕЩЕ ОДНА НОВОСТРОЙКА

Хороший подарок к празднику Великого Октября получили животноводы колхоза имени XXII съезда КПСС. На свиноферме сдано в эксплуатацию помещение для поросят-отъемочников на 1.800 мест. Строительство вел прорабский участок Асиновской ПМК-452. Все трудоемкие процессы в свинарнике механизированы. Большой вклад в своевременную сдачу объекта внесла бригада сантехников, которую возглавляет мастер Ф. Н. Пермин. Готовится к сдаче еще одно помещение для свиноматок.

А. ДУТОВ.

Зырянский район.

Отчеты и выборы в комсомоле

С высокой активностью

В комсомольских организациях области начался второй этап отчетов и выборов. 25 октября состоялись отчетно-выборные конференции в Советском, Ленинском, Кировском районах Томска, а также в Бакчарском, Верхнекетском, Зырянском, Кривошеинском, Молчановском, Парабельском районах.

В большинстве комсомольских организаций идет обмен комсомольских документов, это активизировало союзную молодежь. Посланцы первичных организаций приняли активное участие в обсуждении отчетов районных комитетов комсомола.

Молодежь промышленных предприятий, учебных заведений, строек, колхозов и совхозов накопила большой опыт социалистического соревнования. В этом году среди юношества родились замечательные почины. Были объявлены трудовые вахты: «За себя и за того парня», «От каждого — трудовой подарок XXV съезду КПСС». Ширится соревнование за право подписать трудовой рапорт Ленинского комсомола XXV съезду партии.

На организационных пленумах первым секретарем Советского райкома комсомола избран В. А. Бородич, Кривошеинского райкома ВЛКСМ — А. А. Музыкин.

А. НИЗКОВСКИХ.

Р. А. Рыбалкину, акушерку Александровской районной больницы, знают многие односельчане. Двадцать лет своей жизни отдала она любимой работе. Всегда вежливая, внимательная, она пользуется уважением в коллективе и среди пациентов.

Фото Н. Лесникова.

ТУНГУСОВСКИЕ „КОЛЛЕКЦИИ"

ПОТЕРЯМ, БЕСХОЗЯЙСТВЕННОСТИ — ЗАСЛОН

Благоприятная погода позволила нынче механизаторам совхоза «Тунгусовский» завершить уборку урожая к началу октября. Казалось бы, сразу надо было начать ставить технику на хранение, но директор совхоза В. Н. Смолин и главный инженер В. И. Огребо посчитали, что это второстепенное дело. Механизаторы были направлены на другие работы. На 20 октября не была поставлена на хранение по требованиям ГОСТа ни одна машина.

В Тунгусовском отделении зерноуборочные комбайны стояли не очищенными от грязи, на них оставили аккумуляторы, огнетушители, ремни, электрооборудование. Руководители отделения оправдывались тем, что еще мало прошло времени после уборки. Но чем же объяснить, что здесь с весны не приведены в порядок сеялки, лущильники и другие посевные и почвообрабатывающие машины? Давно освободились от работы сенокосилки, силосоуборочные комбайны, грабли и другая кормодобывающая техника, но до сих пор к ним не прикасалась рука механизатора.

В Федоровском отделении многие новые машины на спущенных шинах, не очищены от грязи и не установлены на подставки. Зерноуборочный комбайн СКД-5 1971 года выпуска полностью разукомплектован...

Два года назад в совхозе построили машинный двор. Год все зреноуборочные комбайны там простояли, а потом опять пошло все по-старому, комбайны оставили на неподготовленных площадках в отделениях.

Сейчас на машинный двор завезен строительный материал, а машин здесь почти нет.

Вершина бесхозяйственности — склад запасных частей и оборудования, где скопилось большое количество машин, которые долго не вводятся в эксплуатацию. Два года пролежал силосоуборочный комбайн КС-2,6, в этом году к нему добавили еще один. Оба комбайна стоят на спущенной резине. Три года в несобранном виде пролежали на складской площадке грабли ГВК-6, в августе этого года завезли еще одни и положили рядом. Три года лежит на складе навесной фуражир, по четыре года пролежали кукурузные сеялки, сенокосилки КДП-4, четыре жатки ЖВН-6. Самый древний старожил — зерноочистительная машина ОС-4,5А, находящаяся здесь 7 лет. Шесть лет валяются семь вентиляторов «Проходка». Венчает «коллекцию» привезенный в этом году агрегат по приготовлению витаминной травяной муки АВМ-0,65. Узлы этой машины разбросаны по всей территории.

Такое «коллекционирование» дорого обходится государству. Не удивительно, что 1974 год совхоз «Тунгусовский» закончил с убытками в сумме 647 тысяч рублей. Немалая доля из этой суммы ушла на приобретение ненужных совхозу машин.

На прискладской площадке многие запасные части лежат прямо на земле. Клавиши соломотряса сложены «костром», деки подбарабанья валялись в грязи. Там же брошены задние мосты и облицовка автомобилей, трубы к доильной установке, насосы, электрошкафы.

В большинстве своем эти машины и оборудование завезены по инициативе директора совхоза В. Н. Смолина. Он считает, что если посетил Томск и не «выбил» ни одной машины или что-либо из оборудования, то поездка бесполезна. А ведь создание таких «запасов на черный день» нелепо. Замораживаются государственные деньги. Машины и оборудование приходят преждевременно в негодность.

Непонятную позицию в этом вопросе заняли Молчановское районное управление сельского хозяйства, его начальник А. И. Лазуткин и главный инженер Н. П. Дорофеев. Бывая в совхозе «Тунгусовский», они не дали должной оценки такому положению дел.

Государственная инспекция «Госсельтехнадзора» была вынуждена наложить денежные начеты на управляющего Тунгусовским отделением А. И. Мосийца, бригадира механизированной бригады этого отделения А. И. Хацкина, бригадира Федоровского отделения А. Е. Аксиненко и кладовщика материально-технического склада А. Г. Сазонова.

Приказом по областному производственному управлению сельского хозяйства на директора совхоза «Тунгусовский» В. Н. Смолина и главного инженера этого хозяйства В. И. Огребо наложен денежный начет. Им предложено в кратчайший срок навести порядок в хранении техники, улучшить учет машин, назначить ответственных лиц за их хранение.

М. КУЛЕШОВ,
начальник инспекции «Госсельтехнадзора» Томского областного производственного управления сельского хозяйства.

Электронная библиотека (репозиторий) Томского государственного университета
http://vital.lib.tsu.ru

Венера, Марс — и далее

В соответствии с программой исследований космического пространства и планет Солнечной системы 8 и 14 июля 1975 года в Советском Союзе был осуществлен запуск автоматических межпланетных станций «Венера-9» и «Венера-10». Завершив перелет по межпланетной трассе, станции приступили к научным исследованиям окрестностей Венеры и самой планеты. Впервые получено уникальное телевизионное изображение ее поверхности в месте посадки. На Землю переданы новые данные об облачном слое планеты, оптических характеристиках и параметрах атмосферы, об условиях освещенности на поверхности, а также о физических свойствах и характере грунта в месте посадки. Результаты измерений обрабатываются и изучаются.

Каковы перспективы исследования Солнечной системы, какие задачи ставят перед собой ученые, проникающие в тайны космоса! — об этом по просьбе Пресс-бюро «Правды» рассказывает директор Института космических исследований Академии наук СССР академик Р. З. САГДЕЕВ.

Теория происхождения и развития Солнечной системы находится в значительно более трудном положении, чем теория звездной эволюции. Последняя разработана значительно глубже и шире. Астрофизики изучили большое количество звезд, находящихся на разных стадиях развития, и в результате удалось установить, в какой последовательности и при посредстве каких физических процессов происходит смена этих стадий. Что же касается Солнечной системы, то здесь в распоряжении ученых единственный объект такого рода. Кроме того, дистанционные методы наземной астрономии не позволяют уточнить строение даже ближайших аналогов Земли. Поэтому состав дальних звезд до последнего времени был известен несравненно лучше, чем состав планет земной группы.

С появлением лунных и автоматических межпланетных станций изучение Солнечной системы значительно продвинулось вперед. Рейсы космических аппаратов начиная с «Луны-9» и кончая кораблями «Аполлон» показали возможность исследования поверхности Луны и ее недр путем прямых измерений — как с помощью автоматов, так и с участием человека, с доставкой или без доставки лунного вещества на Землю.

Следует в этой связи напомнить, что многолетнюю дискуссию о мощном пылевом покрове на Луне прекратили первые же станции, спустившиеся на ее поверхность.

Космическими методами удалось также оценить величину магнитного поля Марса. Оно оказалось ничтожно малым по сравнению с магнитным полем Земли, имеющим существенное, но непонятное до конца значение в строении нашей планеты.

Одним из важнейших направлений космических исследований в нашей стране стало изучение Венеры с помощью межпланетных автоматов. Еще в 1967 году «Венера-4» впервые провела измерения непосредственно в атмосфере загадочной планеты, и с тех пор такие полеты выполняются по все более сложной программе. Было установлено, что высокая радиоизлучательная способность Венеры связана не с особенностями ионосферы и термосферы, как предполагалось ранее, а соответствует действительному ее нагреву — около 500° С. Плотность атмосферы у поверхности планеты лишь в пятнадцать раз меньше плотности воды. Даже незначительный ветер (порядка 1 метра в секунду) действует в этих условиях на поверхность, как «утюг», разрушая и сглаживая венерианский рельеф. И действительно, максимальный перепад высот, зарегистрированный с помощью радиолокации, составляет всего 400 метров. В тридцати километрах от поверхности, где давление достигает 10 атмосфер, начинается облачный слой. Есть веские основания предполагать, что облака состоят из капель концентрированной серной кислоты. Загадочным образом у Венеры отсутствует магнитное поле.

Оказалось, что на Венере и Земле, которые имеют приблизительно одинаковые размеры, почти равны и общие количества углекислого газа, выделившегося из недр. Однако на Земле этот газ находится в «законсервированном» состоянии — в виде известняков и других карбонатных пород. Высокая же температура Венеры, вероятно, содействует обогащению атмосферы углекислотой. Последняя усиливает парниковый эффект и способствует дальнейшему разогреву поверхности планеты.

Важное значение имел эксперимент, проведенный на станции «Венера-8». Определяя структуру облачного слоя и освещенность в атмосфере, ученые выяснили, что, несмотря на мощный облачный покров, до поверхности Венеры доходит достаточное количество солнечного света и есть возможность применить оптические средства наблюдения — телевизионные камеры, установленные на борту спускаемого аппарата.

Масштабы изучения космоса расширяются с каждым годом. В следующем десятилетии ученые рассчитывают получить подробную информацию практически о всех планетах Солнечной системы.

Внимание исследователей привлекают две фундаментальные проблемы: первая — происхождение Солнечной системы, эволюция ее в прошлом, прогноз развития на будущее; вторая — происхождение жизни. Для решения первого вопроса необходимо, пользуясь общими законами физики, современными характеристиками Солнечной системы, и по некоторым данным, извлеченным из теории звездной эволюции, узнать, что происходило миллиарды лет назад в период формирования Солнца и планет.

Как велика была туманность, какова ее масса, как шел процесс разделения солнечного и планетного вещества, конденсации газа и аккреции — наращивания пылевой материи? Как формировались сами планеты? Эти и многие другие вопросы не могут быть сейчас выяснены отдельными экспериментами. Единственный путь к их решению — узнать побольше новых фактов о строении и эволюции больших и малых тел Солнечной системы, а затем попытаться их систематизировать. Очень важно разгадать по внешним признакам внутреннее строение планет, узнать соотношение между планетным веществом и веществом комет, метеоритов, другой межпланетной материи.

Прежде всего представляет интерес сравнительное изучение планет земной группы. Оно поможет решению не только космогонических задач, но и таких проблем, как природа магнитного поля, законы формирования атмосферы и гидросферы Земли, общие законы концентрации полезных ископаемых в ее недрах.

Для земной климатологии большую ценность имеют исследования динамики инопланетных атмосфер, а также открытие типов движений, не известных у нас. Так, на Венере из-за медленного вращения планеты вокруг своей оси, высокой плотности атмосферы и, следовательно, большой ее теплоемкости, значительного притока тепла в «подсолнечную точку» развивается сложная циркуляция вдоль экватора. В общих чертах она представляет собой глобальный циклон, прокручивающий атмосферу планеты в течение каждых четырех суток. Проникновение в природу этого явления, несомненно, позволит лучше понять процессы, которые происходят на Земле.

Изучение малых тел Солнечной системы — Луны, астероидов и комет важно для установления среднего состава протопланетного облака. Луна привлекает внимание прежде всего потому, что она наиболее доступна и во многом схожа по строению с планетами земной группы. Однако прямое исследование вещества комет, астероидов и метеорных частиц, технически более сложное, принесло бы больше сведений о самых первых стадиях эволюции Солнечной системы.

Очень заманчиво, например, доставить на Землю первичное космическое вещество с поверхности какого-нибудь астероида. Это трудно. Но есть другой выход — сбор космической пыли на дальних орбитах в течение длительного времени.

Что касается проблемы происхождения жизни, то ученых интересует сейчас эволюция органических соединений на планетах Солнечной системы и распространенность жизни. В земных условиях мы лишены возможности точно воссоздать начальные этапы эволюции органики. Вот почему огромное значение имеют исследования соединений углерода на различных небесных телах. Они позволят установить, каким образом комплекс природных условий на той или иной планете влияет на систему органических молекул.

К пониманию этой проблемы можно подойти, решая отдельные задачи. Так, представляется важным изучить органические соединения непосредственно в атмосферах и грунте планет земной группы. Однако анализ органики грунта, например Марса в образцах, доставленных на Землю, даст более достоверные результаты. В исследовании же распространенности органических молекул в газопылевых областях Галактики свою роль сыграют оптические и радиоастрономические наблюдения.

Теперь о внеземных формах жизни. Их обнаружение стало бы поистине революционным открытием и серьезно повлияло бы на дальнейшее развитие науки в целом.

Поиск живого целесообразно, по-видимому, проводить в ближайшем будущем лишь на Марсе, ибо природные условия на других планетах непригодны для возникновения, развития и существования организмов. Что касается Марса, то жизнь здесь, если она существует, представлена скорее всего примитивной микрофлорой. Возможно присутствие споровых форм микроорганизмов, у которых выработались специализированные механизмы анабиоза — приспособления к неблагоприятным условиям.

Эксперименты по обнаружению биосферы на Марсе (в том числе и прошлой) необходимо планировать с учетом данных по органическому анализу. Совершенно очевидно, что нельзя делать вывода на основании единичных опытов на первых аппаратах. Тем не менее удельный вес микробиологической аппаратуры на марсианских спускаемых аппаратах должен находиться в прямой зависимости от содержания органики в грунте Марса. Трудно, например, ожидать наличия каких-либо форм жизни на этой планете при явно малых концентрациях органических молекул в грунте.

Говоря о перспективах изучения планет Солнечной системы, следует остановиться на некоторых организационно-технических вопросах. Детальное исследование даже ближайших планет, таких, как Венера и Марс, потребует значительных средств. Целесообразно поэтому, основываясь на приобретенном уже опыте сотрудничества разных стран в освоении космоса, развивать и впредь международную кооперацию в исследовании.

Жизнь ставит перед нами сегодня и проблему — каким типам космических аппаратов отдать предпочтение при изучении планет в ближайшие десятилетия: автоматическим или пилотируемым? Существующие ныне технические возможности вполне достаточны для организации экспедиций, скажем, на Марс. Однако думается, что основной объем информации о красной планете должен быть получен все-таки с помощью автоматических средств, роботов.

Автоматика была и остается надежным инструментом познания космоса, покорения Вселенной.

ПОЛЕТ СТАНЦИИ «САЛЮТ-4» ПРОДОЛЖАЕТСЯ

ЦЕНТР УПРАВЛЕНИЯ ПОЛЕТОМ, 31 октября. (ТАСС). Полет научной станции «Салют-4», выведенной на околоземную орбиту 26 декабря 1974 года, продолжается свыше десяти месяцев. К 15 часам московского времени 31 октября станция совершила 4.878 оборотов вокруг Земли. В настоящее время станция продолжает полет по орбите с параметрами:

— максимальное удаление от поверхности Земли (в апогее) — 338 километров;

— минимальное удаление от поверхности Земли (в перигее) — 338 километров;

— наклонение орбиты — 51,6 градуса;

— период обращения — 91,3 минуты.

В соответствии с дополнительно разработанной программой продолжаются испытания отдельных бортовых систем, агрегатов и элементов конструкции станции в условиях длительного космического полета.

По данным телеметрической информации, бортовые системы станции функционируют нормально. Параметры микроклимата в отсеках станции находятся в заданных пределах. Информация, поступающая с борта станции, обрабатывается и изучается.

XXV съезду КПСС посвящается

НЕДЕЛЯ НАУКИ

ВЕРНОСТЬ ИДЕАЛАМ КОММУНИЗМА, ГОТОВНОСТЬ ВЫПОЛНИТЬ ЛЮБОЕ ЗАДАНИЕ ПАРТИИ

продемонстрировали в дни «недели науки» молодые ученые и специалисты Томской области

31 октября в Доме политического просвещения состоялось заключительное пленарное заседание научно-практической конференции «Молодые ученые и специалисты Томской области в девятой пятилетке», на котором подведены итоги начавшейся 27 октября «недели науки».

На заключительном пленарном заседании присутствовали члены бюро обкома КПСС А. Е. Высоцкий, П. Я. Слезко, А. Г. Мельников, летчик-космонавт СССР, дважды Герой Советского Союза Н. Н. Рукавишников, руководители вузов, научных и проектных учреждений, видные ученые и специалисты г. Томска.

С докладом «Наука и технический прогресс» выступил заместитель председателя президиума Сибирского отделения Академии наук СССР, Герой Социалистического Труда, академик Г. И. Марчук. В заключение своего доклада Г. И. Марчук дал высокую оценку организации научно-практической конференции, отметив глубокий теоретический уровень ее докладов, актуальность научных направлений и исследований молодых ученых.

На заключительном пленарном заседании приняты рекомендации научно-практической конференции, в которых определены главные задачи молодых ученых и специалистов Томской области, победителям конкурса на лучшую научно-исследовательскую работу вручены дипломы лауреатов премии Томского обкома комсомола, серебряные значки ЦК ВЛКСМ «Молодой гвардеец пятилетки» и памятные подарки.

Участники конференции единодушно приняли письмо Центральному Комитету КПСС. «Мы, молодые ученые и специалисты Томской области, — говорится в письме, — единодушно и безраздельно поддерживаем внутреннюю и внешнюю политику Коммунистической партии, неутомимую работу ее Центрального Комитета, Политбюро ЦК КПСС во главе с Генеральным секретарем ЦК товарищем Леонидом Ильичом Брежневым по осуществлению исторических решений XXIV съезда КПСС. На заботу партии и правительства о развитии науки и производительных сил Томской области мы ответим новыми успехами в исследовательской работе, в ускорении научно-технического прогресса, в социалистическом соревновании за достойную встречу XXV съезда КПСС. Мы заверяем Центральный Комитет КПСС, что томские молодые ученые и специалисты всегда будут верны идеалам коммунизма, все свои силы и знания, всю свою творческую энергию отдадут служению социалистической Родине, делу коммунизма».

Наши интервью И смотр, и праздник

Наш корреспондент В. Моисеев обратился к председателю оргкомитета научно-практической конференции, председателю совета по координации научных исследований обкома КПСС, члену-корреспонденту АН СССР В. Е. Зуеву с просьбой высказать свое мнение об итогах «недели науки».

— «Неделя науки» явилась замечательным праздником, смотром творческих сил томской научной молодежи, она является одним из самых ярких мероприятий томского комсомола за годы девятой пятилетки. Важно подчеркнуть массовость этого мероприятия, комплексность в его организации: научно-практическая конференция одновременно с выставкой научно-технического творчества молодых ученых и специалистов.

Подавляющее большинство экспонатов выставки свидетельствуют об усилении концентрации усилий молодых ученых на крупных разработках серьезных комплексных приборов и аппаратуры. Она показала несомненный рост технического уровня этих разработок, что является отражением возросшей научно-технической базы наших вузов, научно-исследовательских и проектных институтов, промышленных предприятий.

Особо следует отметить работу областного совета молодых ученых и специалистов, который обеспечил высокий научно-организационный уровень всех мероприятий «недели науки». Все мероприятия «недели науки» проходили при постоянном внимании и поддержке областной партийной организации.

В целом «неделю науки» можно охарактеризовать как большую удачу областной комсомольской организации в поисках новых форм работы с творческой молодежью.

СООБЩЕНИЯ ИЗ-ЗА РУБЕЖА

Демонстрация нерушимой дружбы

Итоги завершившихся в Москве переговоров и бесед советских и вьетнамских руководителей находятся в центре внимания мировой прессы, всей международной общественности.

ХАНОИ. Центральные ханойские газеты «Нян зан» и «Куан дой нян зан» на первых полосах публикуют подробные сообщения и фотоснимки о переговорах и беседах между Генеральным секретарем ЦК КПСС Л. И. Брежневым и Первым секретарем ЦК ПТВ Ле Зуаном. Газеты подчеркивают, что визит проходил в духе братской солидарности, дружбы и товарищества.

ПРАГА. Советско-вьетнамская декларация определяет основные направления дальнейшего углубления всесторонних связей между двумя братскими партиями и народами, их тесного взаимодействия в строительстве социализма и коммунизма, в общей борьбе за мир, национальную независимость, демократию и социализм, отмечает чехословацкая «Руде право».

СОФИЯ. Переговоры советских и вьетнамских руководителей — Генерального секретаря ЦК КПСС Л. И. Брежнева и Первого секретаря ЦК ПТВ Ле Зуана стали важным этапом на пути дальнейшего упрочения и всестороннего развития братских советско-вьетнамских отношений, указывает болгарская газета «Земеделско знаме».

БОНН. Визит делегации Партии трудящихся Вьетнама и правительства Демократической Республики Вьетнам в СССР, переговоры Первого секретаря ЦК ПТВ Ле Зуана с Генеральным секретарем ЦК КПСС Л. И. Брежневым, подписанные в Москве документы несомненно являются новым большим вкладом в укрепление дружбы и плодотворного сотрудничества между двумя государствами, отметил член директората Немецкого союза мира И. Вебер в беседе с корреспондентом ТАСС. (ТАСС).

ВСТРЕЧИ В РАХЕ

РАХЕ. (Северная Финляндия), 31 октября. (ТАСС). Глава советской правительственной делегации, прибывшей в Финляндию для участия в мероприятиях, посвященных 20-летию со дня подписания соглашения о научно-техническом сотрудничестве между СССР и Финляндской Республикой, заместитель Председателя Совета Министров СССР, председатель ГКНТ В. А. Кириллин посетил металлургический завод государственного акционерного общества «Раутаруукки» в Рахе.

Завод построен и продолжает расширяться при технической помощи Советского Союза.

На митинге рабочих и служащих завода выступил председатель административного совета фирмы «Раутаруукки» А. Карьялайнен.

В. А. Кириллин в своем выступлении отметил, что сотрудничество в реконструкции и расширении металлургического завода является хорошим примером успешного развития научно-технических связей, способствует дальнейшему укреплению добрососедских отношений между Советским Союзом и Финляндией.

Взаимовыгодное сотрудничество

РИМ, 31 октября. (ТАСС). С 26 по 31 октября в Италии находилась советская правительственная делегация во главе с министром внешней торговли СССР Н. С. Патоличевым.

Во время визита здесь была подписана долгосрочная программа углубления экономического и промышленного сотрудничества между СССР и Италией.

Было подписано также кредитное соглашение, предусматривающее предоставление Советскому Союзу долгосрочного банковского кредита на закупку итальянских машин и оборудования для сооружаемых в СССР объектов сотрудничества.

В ходе состоявшихся переговоров были подробно обсуждены состояние и перспективы развития советско-итальянских торгово-экономических отношений.

* * *

Сегодня советская делегация возвратилась на родину.

В интересах мира

НЬЮ-ЙОРК, 31 октября. (ТАСС). Комитет Генеральной Ассамблеи ООН по политическим вопросам и вопросам безопасности приступил к рассмотрению комплекса проблем разоружения.

Выступая на заседании комитета, постоянный представитель СССР при ООН Я. А. Малик указал, что делегация СССР в настоящее время хотела бы сосредоточить внимание на главном предложении, внесенном на рассмотрение Ассамблеи Советским Союзом, — «О запрещении разработки и производства новых видов оружия массового уничтожения. Он не преследует цель получения каких-либо односторонних выгод и готов взять на себя точно такие же обязательства, какие возьмут на себя все другие страны, в том числе постоянные члены Совета Безопасности.

Договоренность по этому вопросу резко ограничила бы переход мира на новую, качественно еще более грозную ступень гонки вооружений. Именно поэтому Советский Союз считает важным принятие эффективных международных мер по запрещению создания новых видов оружия массового уничтожения и новых систем такого оружия.

Наилучшим способом для достижения этой цели, сказал представитель СССР, явилось бы заключение всеми государствами мира, и в первую очередь, крупными державами, широкого международного соглашения по данному вопросу.

расходы поглощают львиную долю средств как развитых, так и развивающихся стран. На цели развития и для оказания помощи развивающимся странам не остается средств. Поэтому в решении проблемы разоружения и сокращения военных расходов, равно как и недопущения роста ассигнований на новые виды оружия, должны быть заинтересованы все страны.

Советский Союз выступает за то, чтобы человечество раз и навсегда покончило с существующей угрозой создания новых видов оружия массового уничтожения. Он не преследует цель получения каких-либо односторонних выгод и готов взять на себя точно такие же обязательства, какие возьмут на себя все другие страны, в том числе постоянные члены Совета Безопасности.

XV съезд Компартии Норвегии

ОСЛО, 1 ноября. Корр. ТАСС Е. Зотин передает:

Здесь, в Народном доме норвежской столицы, открылся XV съезд Коммунистической партии Норвегии.

В его работе принимают участие около 150 делегатов, а также многочисленные гости. В их числе делегации братских коммунистических партий северных стран.

С отчетным докладом на съезде КПН выступил заместитель председателя партии Мартин Гуннар Кнутсен.

Касаясь международного положения, докладчик заявил, что со времени последнего съезда партии в мире достигнут значительный прогресс в борьбе за упрочение мира — подписан важный исторический документ — Заключительный акт Совещания по безопасности и сотрудничеству в Европе. Это произошло в результате многолетней напряженной борьбы всех миролюбивых сил, и прежде всего правительств и народов социалистических стран, сказал он. Компартия Норвегии с большим удовлетворением приветствует результаты совещания в Хельсинки.

Коммунистические партии Европы представляют собой мощное политическое движение в нашей части мира, подчеркнул М. Кнутсен. На предстоящей конференции коммунистических и рабочих партий Европы нам предстоит обсудить пути усиления борьбы за мир, безопасность, сотрудничество и социальный прогресс.

От имени всех участников съезда оратор потребовал немедленного освобождения из тюремных застенков Генерального секретаря Коммунистической партии Чили Луиса Корвалана и всех чилийских патриотов.

Докладчик подробно остановился на задачах по дальнейшему организационному и идеологическому укреплению рядов Коммунистической партии Норвегии.

ПОЛОЖЕНИЕ В ИСПАНИИ

МАДРИД, 31 октября. (ТАСС). Здесь объявлено, что на принца Хуана Карлоса Бурбона временно возложены функции главы испанского государства в связи с болезнью Франко. Премьер-министр Испании Ариас Наварро официально информировал об этом председателя кортесов.

В 1969 году Франко назначил Хуана Карлоса — внука последнего короля Испании Альфонсо XIII — своим официальным преемником. Принц уже исполнял однажды обязанности главы государства летом 1974 года во время болезни Франко.

ПАРИЖ, 31 октября. (ТАСС). Как отмечает в сообщениях из Мадрида французская печать, временная передача функций главы государства Хуану Карлосу вызвана обострением политического кризиса франкистского режима и усилением борьбы за власть между различными группировками из окружения диктатора.

В корреспонденциях из Испании отмечается, что ультраправые группировки готовятся к борьбе за сохранение «франкизма без Франко». Ряд видных представителей оппозиции получил угрожающие письма от ультра. Как сообщает «Нувель обсерватер», правые экстремисты составили «черные списки» активных деятелей оппозиции, подлежащих аресту или даже физическому уничтожению. В эти списки включены 9 тысяч человек.

ВЫСТУПЛЕНИЕ П. ЯРОШЕВИЧА

ВАРШАВА, 31 октября. (ТАСС). Подготовка к VII съезду ПОРП убедительно свидетельствует о том, что линия партии, принятая VI съездом, полностью одобрена рабочим классом и всем народом, что она успешно осуществляется, сказал, выступая на партийной конференции ПОРП в Варшаве, член Политбюро ЦК ПОРП, Председатель Совета Министров ПНР П. Ярошевич.

Говоря о внешней политике ПОРП и ПНР, П. Ярошевич заявил, что она основывается на нерушимых испытанных принципах пролетарского интернационализма, на подлинных интересах народной Польши — прочного звена социалистического содружества.

Краеугольным камнем нашей политики, ее основой, подчеркнул далее П. Ярошевич, являются дружба и союз с родиной Великого Октября. С Советским Союзом, с КПСС — партией Ленина, с советским народом нас объединяют идейная общность, полное единство взглядов, целей и стремлений. Об этом свидетельствуют постоянно развивающиеся польско-советские отношения, ставшие сегодня более всесторонними, глубокими и богатыми, чем когда-либо прежде.

Выступление А. Куньяла

ЛИССАБОН, 31 октября. (ТАСС). Генеральный секретарь Португальской компартии Алваро Куньял выступил перед рабочими одного из крупнейших предприятий страны — завода по производству металлоконструкций «Маге» близ Лиссабона. Он заявил, что реакционные и консервативные силы при поддержке из-за границы вынашивают планы нового выступления, намереваясь приурочить его к 11 ноября — Дню провозглашения независимости Анголы. Многочисленные данные подтверждают, что реакция усилила деятельность, направленную против независимости ангольского народа и его авангарда — Народного движения за освобождение Анголы (МПЛА). Она плетет сеть заговоров и в Португалии, поэтому в оставшиеся до 11 ноября дни все революционные силы должны быть особенно бдительны.

А. Куньял указал на необходимость сплочения трудящихся, укрепления союза рабочего класса и крестьянства, связей со средними слоями населения. Он особо отметил необходимость союза между коммунистами и социалистами. Многое говорит за то, что социалисты должны объединиться с нами для борьбы против реакции, заявил Куньял.

Электронная библиотека (репозиторий) Томского государственного университета
http://vital.lib.tsu.ru

В 1954 году совсем мальчишкой в Ленинграде я впервые услышал эту удивительную песню. Мой дядя, сражавшийся в годы войны в Заполярье, любил, подыгрывая себе на рояле, напевать про скалистые берега, волны, плещущие на борт корабля, про неведомый мне Рыбачий — самый северный уголок родной русской земли. Обветренное, иссеченное морщинами лицо его казалось мне высеченным из куска тех далеких гранитных скал, омываемых Ледовитым океаном.

С тех пор полуостров Рыбачий и его защитники слились для меня с бесконечно сложным и емким понятием — Родина. В годы службы на Курилах не раз, поднявшись на полуторакилометровый потухший вулкан, мы с неизведанным волнением и чувством растущей любви смотрели, как узкая, двухсоткилометровая лента острова, словно сказочный корабль, несется в просторы океана, туда, где густо-синий овал воды сливается с горизонтом. За тысячи километров лежащая от дома, но столь же родная земля! Родина! И мы остро, всем сердцем и умом постигали, чем сильны были бесчисленные поколения русских воинов. Чувством Родины. От горьких дымов своего родного городища до камня из стен древнего московского Кремля, от ничтожной веточки камчатского кедрового стланника и валунов Карелии до полноводной красавицы Волги, рук матери, глаз любимой — все было для них, как и для нас, — Родина...

Тегульдет. 20 июня 1940 года отсюда ушли на действительную службу в Красную Армию 49 новобранцев — охотников, пахарей, рыбаков и служащих. Они с первых дней войны стали участниками легендарной 1 208-дневной обороны полуостровов Рыбачий и Средний...

Далеко на Севере наша государственная граница как бы вдается в Баренцево море, напоминая своими очертаниями флажок. Это — полуостров Рыбачий. К нему, как короткое древко, примыкает полуостров Средний.

Это был самый правый фланг огромного фронта Великой Отечественной войны. Именно здесь, у 69-й параллели, на черном и обрывистом хребте Муста-Тунтури (в переводе с финского «Черная гора»), отборные горно-стрелковые полки гитлеровской почти 200-тысячной группировки «Норд» так и не смогли перешагнуть старую государственную границу СССР. Пограничный знак, сложенный из булыжников, всю войну был бельмом в глазу фашистов. Здесь разворачивались ожесточенные бои, тысячи захватчиков бесславно полегли на диких каменистых склонах.

Полуострова имели важнейшее стратегическое значение для нашего государства. С одной стороны дальнобойные батареи под командованием Героя Советского Союза Ф. Поночевного блокировали вывоз с моря никеля, в котором остро нуждалась военная промышленность гитлеровской Германии, с другой—артиллеристы, подводные лодки, катера, авиация охраняли караваны судов союзников, идущие на Мурманск. Достаточно сказать, что за годы войны мимо Рыбачьего перевезли 5 миллионов тонн военных грузов.

Беспримерная по своей продолжительности и тяжести оборона имела неоценимое морально-политическое значение. Страдая от недоедания, цынги, жестоких ветров, туманов, экономя боеприпасы, в условиях бесконечно тяжелой полярной ночи защитники гранитных бастионов у древней русской Печенги так и не позволили врагу вторгнуться хотя бы на несколько десятков метров в глубь советской земли.

Долгие годы мало что было известно об участии сибиряков в обороне «малой земли» Заполярья. Раскрыть эту героическую страницу войны помогли рассказы, воспоминания и письма оставшихся в живых участников. Благодаря жителям Тегульдетского района: плотнику совхоза «Тегульдетский» **И. Н. Васильеву**, бывшему кузнецу леспромхоза **С. С. Колеватову**, совхозному механизатору из Байгалов **И. Ф. Одинцеву**, председателю сельсовета поселка Центрополигон **Н. С. Салутину**, работнику районного банка **Ф. С. Тарлаганову**, мастеру дорожного участка из Берегаева **А. А. Попову**, а также бывшему рабочему Туганского леспромхоза топливной промышленности **Г. П. Пузинкову**, управляющему отделением одного из совхозов Кемеровской области **Е. И. Коровину** и другим фронтовикам-рыбачинцам, благодаря помощи Тегульдетского райкома партии, райвоенкома Г. А. Уфимцева, учеников средней школы удалось установить 47 из 49 имен тегульдетцев, узнать судьбу большинства живых и погибших.

Мы расскажем лишь о немногих боевых эпизодах беспримерной обороны, о героических судьбах наших земляков.

Операция «Рыжая лиса»

...Святой гранит
враги не опоганят,
Он весь пойдет
на памятник тебе.

Полуостров Рыбачий начали по-настоящему укреплять совсем незадолго до войны. 104-й тяжелый артиллерийский полк (состоящий из 48 орудий), что перевели сюда, — один из старейших и лучших тогда в стране, почти ровесник Советской Армии. Артиллеристы постоянно принимали участие в парадах на Красной площади. И вот глазам бывалых красноармейцев и новичков, призванных из Ленинграда, Москвы, Томской и Кемеровской областей, Красноярского края, предстали скалистые, неприступные, мрачные берега. Кругом был угрюмый пейзаж, и, казалось, никогда не ступала сюда нога человека. Стоял июль, а березки только опушились нежной зеленью, в гранитной оправе ярко синели озера, недавно сбросившие лед. По частям, на руках затащили на головокружительную высоту многотонные орудия, вырубили в скалах ниши, построили временные убежища для жилья.

А уже в августе задули беспросветные снежные метели, которые бывают здесь до двухсот дней в году. Началась последняя предвоенная зима.

Кроме артиллерии, тегульдетцев направили в 135-й стрелковый полк, позднее переформированный в 254-ю бригаду морской пехоты. Из бывших охотников стали готовить пулеметчиков, снайперов, разведчиков-лыжников.

Фашисты бросили на советский Север отборные горно-егерские дивизии, которые прошли школу войны в Альпах, Польше, Греции и Норвегии. Операция по захвату Мурманска и портов Кольского полуострова носила кодовое название «Рыжая лиса». Но боевые действия начались на Рыбачьем чуть позже, после официального объявления войны Финляндией. Враг бомбил наши города, шли бои на всем пространстве от Черного до Балтийского моря, а здесь, на Крайнем Севере, стояла грозная тишина. 29 июня 1941 г. из норвежского порта Киркинес вышло судно и направилось к полуострову. Поступил приказ открыть огонь.

— Первые залпы, — вспоминает пулеметчик Андриан Попов, — подняли птичьи базары с ближайших островов. Над морем черной тучей повисли стаи птиц, и в этом было что-то гнетущее, зловещее.

И вдруг со стороны финского порта Петсамо показалась глухо гудящая железная армада. Более сотни бомбардировщиков, сопровождаемых «мессершмидтами», взяли курс на Рыбачий. Над полуостровом разразилась огненная буря. Осколки, как гигантская коса, срезали все вокруг, металл высекал каменную картечь. Задыхаясь от запаха тротила, копоти и огня, необстрелянные красноармейцы напрягали всю волю, чтобы выстоять. За авиацией ударила артиллерия. На черные отвесные скалы хребта Муста-Тунтури, где занимал оборону батальон 135-го стрелкового полка, пошли в атаку цепи егерей в сине-серой одежде с серебряными металлическими цветками эдельвейсов на рукавах.

Вместе с пограничниками первыми встретили врага тегульдетцы: пулеметчики братья Федор и Павел Каневы, братья Сергей и Илья Тайчиновы, Сергей Колеватов, Андриан Попов, Степан Булатов, Иван Васильев, Никанор Баранов, Григорий Алакин, Николай Салутин, Федор Тарлаганов, Егор Коровин и другие.

«Немцы безраздельно господствовали в воздухе, «мессеры» не гнушались гоняться даже за одиночками, — пишет бывший боец лыжного батальона Н. Салутин. — Днем и ночью обстреливали они наши оборонительные позиции, но солдаты, изнуренные бессонницей, стояли насмерть, не уступив ни пяди земли. Егери несколько раз ходили в психическую атаку. Около девятисот гитлеровцев осталось на скалах Муста-Тунтури, но красноармейцы не дрогнули».

Перед корпусом генерала Дитла стояла задача любой ценой захватить полуостров Рыбачий. На узкий перешеек, на пространство около шести километров устремилось несколько дивизий. Ожесточенные, почти непрерывные бои продолжались все короткое полярное лето. Гитлеровцы стремились выполнить специальный приказ фюрера. Наконец, осознав бесплодность попыток, немцы блокировали гарнизон полуострова, рассчитывая уничтожить бойцов, как и защитников Ленинграда, голодом. В летних боях 41-го года совершили свой подвиг братья Каневы.

В. ФЕДОРОВ.
(Продолжение следует).

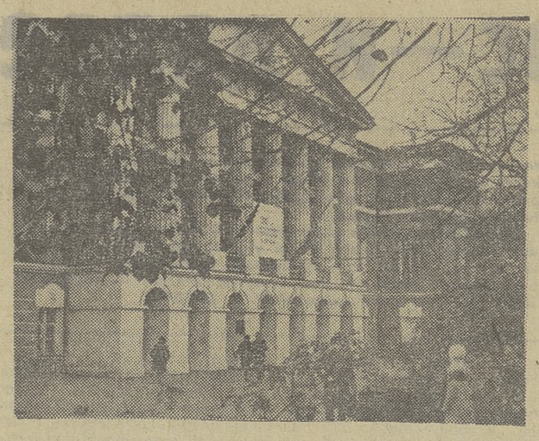

Сокровищница революционных реликвий советского народа

Центральный ордена Ленина музей Революции СССР является подлинной сокровищницей революционных реликвий советского народа. В 51 зале и фондах музея демонстрируются и хранятся около миллиона экспонатов, рассказывающих о победе Великой Октябрьской социалистической революции, о героической защите республики Советов, о строительстве коммунистического общества в нашей стране.

На нижнем снимке — гости музея, делегация женщин из освобождающихся стран Африки.

Фото Д. Чернова.

ЛЮБИТЕЛЯМ СТЕРЕОМУЗЫКИ

Первая партия стереофонических электрофонов высшего класса «Феникс-001» сошла сегодня с конвейеров Львовского производственно-технического объединения имени 50-летия Октября. Новый проигрыватель с двумя акустическими колонками обеспечивает высококачественное воспроизведение моно- и стереофонических грамзаписей.

«Феникс-001» полностью изготовлен на транзисторах, имеет электронную схему управления, подстройку скорости вращения диска, шестиполосный регулятор тембра и громкости. К электрофону можно подключать магнитофон, радиоприемник, стереофонические телефоны-наушники, серийное производство которых также налажено на этом предприятии. Проигрыватель имеет красивый внешний вид, надежен и прост в эксплуатации.

Ю. РОМАНОВ.
(ТАСС).

СУБТРОПИКИ ДЛЯ МАЛЫШЕЙ

Островок субтропического климата в царстве заполярных морозов создали норильским малышам строители. Сегодня государственная комиссия приняла в эксплуатацию детский ясли, где о севере напоминают лишь снежные пейзажи за огромными, во всю стену окнами. В центральном дворике площадью около 500 квадратных метров под стеклянной крышей разместились плавательный бассейн, беговая дорожка, которая легко превращается в велотрек, живой уголок, аквариумы. Специальные лампы заменяют здесь южное солнце, а система кондиционирования воздуха это сходство с субтропиками делает почти полным. В этом климате почувствуют себя как дома около 60 видов кустарниковых деревьев и цветов, доставленных из южных районов страны.

Хозяевами этого светлого дома в Заполярье стали дети металлургов и молодых специалистов, недавно прибывших в Заполярье.

Р. ТРУСОВ.
(ТАСС).

ЧЕМПИОНАТ ФУТБОЛИСТОВ

В двух матчах чемпионата страны по футболу, состоявшихся 31 октября, зафиксированы следующие результаты: «Заря» — «Арарат» — 0:1 (0:0), «Торпедо» — «Днепр» — 2:1 (0:0).

(Корр. ТАСС).

Спорт

Тверже шаг, гвардейцы ГТО!

БАКУ, 31 октября. (Корр. ТАСС В. Морозков). Это призывное слово «ГТО», тысячекратно повторенное на красочных афишах, гигантских панно, в кумаче лозунгов, в течение трех дней шагало по городу. Финал соревнований не оставил равнодушным, кажется, никого из бакинцев, которые первыми сегодня горячо поздравили героев праздника — победителей первенства СССР по многоборью ГТО на призы газеты «Комсомольская правда».

Судейская коллегия несколько раз пересчитывала результаты командной борьбы. И наконец объявила победителя: главный приз увозит с собой сборная Украины. На втором месте многоборцы Российской Федерации, третьими стали физкультурники Белоруссии.

До самого финиша шла острая борьба. Все решил последний вид программы — кросс, который состоялся сегодня теплым солнечным утром на дорожках республиканского стадиона имени В. И. Ленина.

Вихрем промчалась 1.000-метровую дистанцию прошлогодняя чемпионка страны (по IV ступени, возрастная группа от 29 до 34 лет) Наталья Богословская, фрезеровщица из Горького. Сильнейшая физкультурница спортивного коллектива вагонного депо, члены которого почти все — значкисты ГТО, проявила большую волю к победе. Перед выходом на дистанцию кросса она проигрывала лидеру — Надежде Лункиной из Белоруссии—22 очка. А, финишировав, уже оказалась впереди соперницы.

— Отличная награда за мужество, — сказал корреспонденту ТАСС олимпийский чемпион, заслуженный мастер спорта Петр Болотников. — И таких примеров на бакинском первенстве было немало. Каждый из участников боролся до конца, отдавал все силы для победы.

На высшую ступень пьедестала почета поднялся и другой прошлогодний чемпион—инженер из Сочи Владимир Шабанов (IV ступень, 29—39 лет), который от вида к виду наращивал успех, особенно отличившись в плавании и кроссе.

А вот имена остальных обладателей золотых медалей чемпионов СССР: II ступень — Владимир Боев из Казахстана и Татьяна Колодко (РСФСР), III ступень — Фазиль Абдуллаев (Азербайджан) и Нина Лихицкая (Украина), IV ступень (19—29 лет) Сергей Габинет и Нина Иванова (оба РСФСР).

Торжественное вручение наград состоялось вечером в самом большом бакинском дворце, носящем имя В. И. Ленина. Праздник молодости завершился большим балом.

И ВСЕ-ТАКИ НИЧЬЯ

ПИЦУНДА (Грузинская ССР), 31 октября. (Спец. корр. ТАСС). Бурной выдалась пятая партия шахматного матча на первенство мира между Ноной Гаприндашвили и Наной Александрия.

Поначалу ход партии шторма не предвещал. Гаприндашвили белыми избрала усиленный вариант четырех пешек в защите Алехина, сыгранный когда-то шахматистами-мужчинами, претендентка отвечала уверенно и быстро, что означало: данный вариант не явился для нее неожиданным. Примерно до 24-го хода шансы сторон оставались почти равными. Но вот один неудачный маневр черных, за ним—еще, и уже у чемпионки — явное преимущество. Она сохраняла его до 37-го хода, на котором в свою очередь допустила неточность, значительно понизившую шансы чемпионки на победу. Партия отложена на 42-м ходу лишь в несколько более предпочтительной позиции у чемпионки. Сумеет ли Нона опровергнуть мнение большинства экспертов: «Ничья»?

Возможно, белые не использовали всех шансов, но — так или иначе — на 79-м ходу после более пятичасового доигрывания (всего на пятую партию ушло свыше 10 часов) сама чемпионка предложила подписать мир успешно защищавшейся Александрия.

Это первая ничья в нынешнем матче.

Счет стал 3,5 на 1,5 в пользу Гаприндашвили.

Следующая встреча назначена на 1 ноября.

На мемориале Алехина

Тринадцатый тур Международного шахматного турнира памяти Алехина начался необычайно «мирно». После 11-го хода согласились на ничью Форинтош и Петросян, а несколько позднее — Геллер с Холмовым и Спасский с Лендьелом. Встреча Корчного и Таля продолжалась только 24 хода, после чего соперники «заключили мир».

Остались незаконченными встречи Белявский — Ваганян, Горт — Планинц, Бирн — Стин, Гарсиа — Бем.

В ранее отложенных партиях Геллер выиграл у Планинца, Корчной — у Петросяна, Холмов — у Белявского.

(Корр. ТАСС).

Зам. редактора
М. В. МАЛЬЦЕВ.

ДВОРЕЦ ЗРЕЛИЩ И СПОРТА

2 ноября. **«Секрет актрисы»** (для изучающих английский язык) — 11. **«Старик Хоттабыч»** — 13. **«Большой вальс»** — 15. **«Брак поневоле»** — 17. **«Джордж из Динки-джаза»** — 19. **«Мститель из Эльдорадо»** — 21.

3 ноября. **«Багдадский вор»** — 19. **«Мистер Питкин в больнице»** — 21.

ТЕАТР

2 ноября, утром и вечером— спектакль **«Из племени Кедра»**.

Начало спектаклей: утреннего — в 12 час., вечернего — в 19 час. 30 мин.

3 ноября — спектакль **«Слуга двух господ»**.

Начало — в 19 час. 30 мин.

КИНО

В КИНОТЕАТРАХ:

«РОДИНА»

2 ноября. **«Любовь земная»** — 8-40, 12-20, 14-10, 16, 17-50, 19-40, 21.30. **«Ласточки прилетают весной»** — 10-30.

3 ноября. **«Любовь земная»** — 8-40, 14-10, 17-50, 21-30. **«Ласточки прилетают весной»** — 10-30. **«Похождения красавца драгуна»** — 12, 16, 19.40.

имени М. ГОРЬКОГО

2 ноября. **«Роз-Мари»** — 8-35, 10-30, 12-35, 14-20, 16-15, 18-10, 20-05, 22. **«Волчья стая»** — 8-40, 10-20, 12, 13-40, 15-20, 17, 18-40, 20-20, 22. Зал кинохроники. **«Обезьяний остров»** — 9, 10-05, 11-10, 12-15, 13-20, 14-25, 15-30, 16-35, 17-40. Закрытие недели молодежного фильма. **«Иду дорогой века»** — 18-45.

3 ноября. **«Фронт без флангов»** (две серии) — 9, 12, 15, 18, 21. **«Волчья стая»** — 8-40, 10-20, 12, 13-40, 15-20, 17, 18-40, 20-20, 22. Зал кинохроники. **«Ленин в Октябре»** — 14-25, 18-25. **«Ленин. Документы, факты, воспоминания»** — 13-20. **«Маленькие чудеса большой природы»** — 9, 10-05, 11-10, 12-15, 16-15, 17-20.

«ОКТЯБРЬ»

2 ноября. **«Пламя любви»** (две серии) — 9, 11-40, 14-20, 17, 19-40, 22. **«Волчья стая»** — 9, 12-30, 14-20, 16-10, 18, 19-50, 21-40. **«Молчание доктора Ивенса»** — 10-30.

3 ноября. **«Фронт без флангов»** (две серии) — 9, 12-10, 15-20, 18-30, 21-40. **«Волчья стая»** — 9, 12-30, 14-20, 16-10, 18, 19-50, 21-40. **«Молчание доктора Ивенса»** — 10-30.

имени И. ЧЕРНЫХ

2 ноября. **«Земля Санникова»** — 14, 16, 18, 20.

3 ноября. **«Печки-лавочки»** — 14, 16, 18, 20.

«СИБИРЯК»

2 ноября. **«Золотой ключик»** — 9-20. **«Приключения гайдука Ангела»** — 11, 12-40, 14-20, 16, 17-40, 19-20, 21.

3 ноября. **«Фронт без флангов»** (две серии) — 11, 14, 17, 20.

«ПИОНЕР»

2 ноября. **«Кортик»** — 9, 10-50, 12-40, 14-30, 16-20. **«Железная маска»** (две серии) — 18-10, 20-40.

3 ноября. **«Кортик»** — 9, 10-50, 12-40, 14-30. **«Помни имя свое»** — 16-20, 18-20, 20-20, 22-10.

ДВОРЕЦ КУЛЬТУРЫ «АВАНГАРД»

2 ноября. **«Удивительный заклад»** — 11, 13, 15. **«Показания фотографа»** — 17, 19, 21.

ДВОРЕЦ КУЛЬТУРЫ ПОДШИПНИКОВОГО ЗАВОДА

2 ноября. **«В Баку дуют ветры»** — 15, 17, 19, 21.

3 ноября. **«Они сражались за Родину»** (две серии) — 17-30, 20-30.

ДОМ КУЛЬТУРЫ «СИБКАБЕЛЬ»

2 ноября. **«Кыш и Двапортфеля»** — 13. **«Они сражались за Родину»** (две серии) — 14-40, 17-40, 20-30.

КЛУБ ЖЕЛЕЗНОДОРОЖНИКОВ

2 ноября. **«Веселая экскурсия»** — 15, 17, 19, 21.

3 ноября. **«В Баку дуют ветры»** — 15, 17, 19, 21.

ТВ

ВОСКРЕСЕНЬЕ, 2 ноября
ПЕРВАЯ ПРОГРАММА
МОСКВА

9.00. Новости. 9.10. Цв. Премьера телевизионного документального фильма «Главная улица России». 9-я серия. «Дважды рожденный». 9.40. Цв. «Знакомство с оперой». Дж. Верди. «Аида». Фильм-опера. (Италия). Вступительное слово музыковеда С. Виноградовой. 11.35. Цв. «В каждом рисунке — солнце». 12.00. «Служу Советскому Союзу!». 13.00. Цв. Мультфильм. 13.10. Цв. Встреча юнкоров телестудии «Орленок» с Героем Советского Союза И. М. Чистяковым. 14.10. Цв. Кубок мира по спортивной гимнастике. 15.00. Цв. «Музыкальный киоск». 15.30. Цв. «Международная панорама». 16.00. Цв. «Клуб кинопутешествий». 17.10. Цв. «Поет Е. Поломски». (Польша). 17.30. «Время». 18.10. «Советский Союз глазами зарубежных гостей». 18.25. Цв. «Знакомство с оперой». Дж. Верди. «Аида». 20.20. «Сельский час». 21.30. Цв. Эстрадная программа с участием В. Тонкова и Б. Владимирова. 22.00. Новости. 22.15—23.45. Чемпионат СССР по футболу. «Динамо» (Тб) — «Динамо» (М). Передача из Тбилиси. В перерыве — «Советский Союз глазами зарубежных гостей».

ПОНЕДЕЛЬНИК, 3 ноября
ПЕРВАЯ ПРОГРАММА
МОСКВА

8.53. Программа передач. 9.00. Новости. 9.10. Цв. «Открывая мир». Премьера документального фильма. (ЦСДФ). 10.00. А. Гайдар. «РВС». 10.30. Цв. «Наш сад». 11.00. Цв. «Концертный зал телестудии «Орленок». Выступление Большого детского хора Центрального телевидения и Всесоюзного радио под управлением В. С. Попова. 12.00. «Рабочая совесть». Телеочерк. 12.30. Цв. Играет народный артист СССР, лауреат Ленинской премии Э. Гилельс. 13.05. Навстречу XXV съезду КПСС. «Соревнуются трудящиеся Калининской области». В передаче принимает участие первый секретарь Калининского обкома КПСС Н. Г. Корытков. 13.50. Цв. И. Бабель. «Конармия». Премьера фильма-спектакля Государственного театра им. Евг. Вахтангова. 16.30. Цв. «Поет и танцует молодость». 17.30. «Время».

ТОМСК

18.00. «Сельская новь». «Животноводство — ударный фронт» — репортаж с фермы «Комсомолец» Асиновского района. «Хранению техники — постоянное внимание» — совхоз «Степановский».

МОСКВА

18.35. Цв. И. Бабель. «Конармия». 20.00. Новости. 20.15. Продолжение фильма-спектакля «Конармия».

ТОМСК

21.20. Новости.

МОСКВА

21.30. Навстречу XXV съезду КПСС. «Соревнуются трудящиеся Калининской области». 22.15. Цв. «Творчество народов мира». 22.45. Документальный фильм. 23.00—23.30. «Время».

ВТОРАЯ ПРОГРАММА
ТОМСК

19.00. «Музыка с нами». Памяти Д. Шостаковича. 20.00. Международный год женщины. «Зинаида». Документальный фильм. 20.10. «Новый сезон Томского театра музыкальной комедии». 21.00. «Летопись полувека. Год 1917-й» — телевизионный документальный фильм.

ТОМСКИЙ ОБЛАСТНОЙ ТЕАТР КУКОЛ

5, 6 и 8 ноября
новый спектакль
Е. Цинибулк
«ГОЛУБАЯ ЖЕМЧУЖИНА»
Начало: 5 ноября — в 11, 13-30, 15-30, 6 и 8 ноября — в 11 и 13-30.
Касса работает с 10 до 15-30.

Томской оптовой базе Росгалантереи на постоянную работу требуются: **отборщик, кладовщик на картотеку, заведующий складом, старший экономист.**

Обращаться по адресу: г. Томск, ул. Мичурина, 47, телефон для справок № 5-30-58.

Дворец культуры подшипникового завода **организует курсы кройки, шитья и моделирования одежды.** Обучение платное. Запись — у дежурного Дворца культуры.

Первый сбор — 15 ноября, с 9 до 13 часов.

Научно - исследовательский институт прикладной математики и механики при ТГУ **объявляет конкурс** на замещение вакантных должностей:

заведующего лабораторией, старших научных сотрудников в отдел газовой динамики, в отделы полимерных материалов и тонкостенных конструкций, физики и механики высокоскоростных процессов, динамики деформируемых систем, прикладной математики.

Срок конкурса — две недели со дня опубликования объявления.

Документы направлять по адресу: г. Томск, пр. Ленина, 36, НИИ ПММ при ТГУ, ученому секретарю.

ВНИМАНИЮ РУКОВОДИТЕЛЕЙ ПРЕДПРИЯТИЙ И ОРГАНИЗАЦИЙ, ДИРЕКТОРОВ СОВХОЗОВ И ПРЕДСЕДАТЕЛЕЙ КОЛХОЗОВ, ВСЕХ ГРАЖДАН ОБЛАСТИ!

Товарищи! В связи с понижением температуры участились пожары от отопительных печей и электросетей, неправильной их эксплуатации, оставления без присмотра включенных в электросеть электроприборов кустарного изготовления, неосторожного обращения с огнем и детской шалости. Для того чтобы избежать пожаров в осенний период, отдел пожарной охраны напоминает о необходимости провести тщательную проверку противопожарного состояния всех производственных, подсобных, складских помещений и принять меры к устранению обнаруженных неисправностей. Привести в боевую готовность всю пожарную технику и первичные средства пожаротушения, сделать подъезды к источникам водоснабжения.

Нельзя применять для отопления помещений самодельные электронагревательные приборы, мощные лампы накаливания, а также оставлять их без присмотра включенными в сеть.

Особое внимание на усиление пожарной безопасности должны обратить руководители школ, лечебных учреждений и других объектов с массовым пребыванием людей. В этих учреждениях печи должны топиться в дневное время. Истопники должны быть тщательно проинструктированы о мерах пожарной безопасности.

Категорически запрещается:

эксплуатировать неисправные печи и электросети;

оставлять топящиеся печи и включенные в сеть электроприборы без присмотра;

поручать топку печей малолетним детям;

хранить на печах и вблизи них сгораемые предметы;

применять для обогрева кустарные электронагревательные приборы и металлические печки-времянки;

забивать запасные выходы;

курить и пользоваться открытым огнем в подвалах, чердаках, сараях и других местах хранения сгораемых материалов;

Обращается внимание руководителей предприятий, организаций и учреждений, а также совхозов, колхозов на необходимость усиления противопожарной охраны.

Отдел пожарной охраны УВД Томского облисполкома. Томское всероссийское добровольное пожарное общество.

Томское областное музыкальное училище **объявляет прием** на подготовительные курсы оркестрового отделения по следующим специальностям: тромбон, туба, кларнет, флейта, гобой, труба, валторна, фагот, скрипка, виолончель.

Заявления подаются на имя директора.

Начало занятий — с 20 ноября 1975 года.

Адрес училища: Томск-50, пр. Ленина, 99.

МЕНЯЮ трехкомнатную благоустроенную квартиру улучшенного типа в г. Каратау Джамбулской обл., на двух- или трехкомнатную в г. Томске.

Обращаться: г. Томск, тел. № 4-38-68.

Томский городской отдел народного образования, горком профсоюза работников просвещения, администрация детского дома № 2 выражают соболезнование М. В. Глазкиной по поводу смерти ее мужа

ГЛАЗКИНА
Петра Васильевича.

Советский райком КПСС и райисполком с глубоким прискорбием сообщают о смерти работника аппарата райкома КПСС, участника Великой Отечественной войны, ветерана партии и комсомола

АЗЕРЬЕРА
Самуила Соломоновича

и выражают глубокое соболезнование родным и близким покойного.

Вынос тела — 2 ноября из квартиры покойного (г. Томск, ул. Вершинина, 24-а, кв. 16).

НАШ АДРЕС И ТЕЛЕФОНЫ

Адрес редакции: 634050, Томск, ГСП 18, пр. им. Фрунзе, 103. ТЕЛЕФОНЫ: приемной — 4-80-20, 4-74-48, отдела партийной жизни — 4-80-52, 4-40-48, отдела пропаганды — 4-80-95, отдела промышленности — 4-46-76, 4-51-83, 4-35-53, отдела сельского хозяйства — 4-83-65, 4-23-60, отдела науки и учебных заведений — 4-33-63, 4-74-48, отдела информации — 4-73-32, 4-81-22, отдела советского строительства и быта — 4-81-61, 4-70-34, отдела писем — 4-81-65, 4-77-87, 4-77-31, отдела иллюстраций — 4-71-39, зав. хозяйством и отдела объявлений — 4-77-62, областной журналистской организации — 4-20-91, дежурного — 2-05-88.

редактора — 4-74-35, заместителей редактора — 4-77-52, 4-71-35, ответ. секретаря — 4-72-34, секретариата

К307058 Заказ № 2169

г. Томск, типография издательства «Красное знамя».