Электронная библиотека (репозиторий) Томского государственного университета
http://vital.lib.tsu.ru

Пролетарии всех стран, соединяйтесь!

КРАСНОЕ ЗНАМЯ

ОРГАН ТОМСКОГО ОБЛАСТНОГО КОМИТЕТА КПСС И ОБЛАСТНОГО СОВЕТА ДЕПУТАТОВ ТРУДЯЩИХСЯ

Газета основана 1 июня 1917 года ● СУББОТА, 2 ОКТЯБРЯ 1976 ГОДА ● № 234 (16149) ● Цена 2 коп.

ЗАВЕРШИТЬ ПОДЪЕМ ЗЯБИ К 10 ОКТЯБРЯ — БОЕВАЯ ЗАДАЧА МЕХАНИЗАТОРОВ СЕЛА

СПРОС СТРОГИЙ, КОНТРОЛЬ ПРИДИРЧИВЫЙ

Зябь — основа будущего урожая, это знает каждый хлебороб. Поэтому мы сейчас стремимся работать на вспашке как можно производительнее.

Большую часть зяби под будущий яровой клин мы подняли в августе и сентябре. Сейчас усилия направлены на то, чтобы в ближайшие дни в совхозе не осталось ни одного клочка не перепаханной земли.

На полях 4 трактора К-700 и 14 гусеничных. Договорились не уходить с поля, не вспахав за день по 15 гектаров каждым трактором К-700 и по 8 гектаров — гусеничным. Мы посчитали, что, выдержав этот график, выполним план к своему празднику — Дню работника сельского хозяйства, т. е. к 10 октября.

Под неослабным контролем — качество вспашки.

В. ТАРАСЕВИЧ,
бригадир тракторной бригады совхоза «Вперед» Шегарского района.

В Томском районе первыми справились с планом подъема зяби механизаторы уборочно-транспортного комплекса совхоза «Октябрь». Отлично здесь потрудилось на подготовке почвы под урожай будущего года звено Ивана Жаркова.

Выполнили план осенней пахоты и механизаторы совхоза «Мирный».

Эффективно социалистическое соревнование на вспашке в совхозе имени 50-летия СССР. Отряд А. И. Гольцова за неделю поднял здесь 700 гектаров зяби — 20 процентов сезонного задания. В ближайшие дни в этом хозяйстве план подъема зяби будет выполнен.

В Томском ОПХ имени Б. Н. Сидоренко отличается

Успех молодых

комсомольско - молодежное звено Алексея Усова, вспахавшее 14 тракторами К-700 около двух тысяч гектаров. Это треть всей зяби, поднятой в хозяйстве. В прошлом году молодые трактористы звена Алексея Усова завоевали учрежденный райкомом КПСС почетный приз имени знатного земляка, летчика-космонавта СССР Н. Н. Рукавишникова. В нынешнем году механизаторы этого звена также возглавляют соревнование молодых хлеборобов и имеют хорошие шансы вторично завоевать почетный приз. А в личном соревновании молодых трактористов на вспашке зяби первенствует Василий Уртамов из звена Алексея Усова. На счету Василия уже около семисот гектаров осенней пахоты.

В. СЛАВИН.
Томский район.

ВСЮ ЗЯБЬ — К 7 ОКТЯБРЯ

Когда весной начинаются полевые работы, каждый механизатор обязательно вспомнит про осень, про прошлогоднюю страду. И помянет добрым словом тех, кто той осенью пахал землю для будущего урожая. Редь когда все поля вспаханы с осени, не нужно на эту работу отвлекать технику весной, все силы можно бросить на предпосевную подготовку земли и на сев. Посевная будет закончена быстрей, а значит — всходы дружней и урожай выше.

В этом году четыре пятых осенней пашни в нашем колхозе — это августовская и сентябрьская зябь. Сейчас мы поставили перед собой задачу — полностью выполнить план подъема зяби к 7 октября.

Пусть наш труд будет прочным заделом для получения высокого урожая во втором году десятой пятилетки.

А. СПИРИДОНОВ,
А. БЕЛОВ,
А. МАЛКОВ,
М. ЧЕРНЫШОВ,
Н. МАЛКОВ,
трактористы колхоза имени 50-летия Великого Октября Шегарского района.

Под будущий урожай

В совхозе им. Кирова Асиновского района хорошо известны имена механизаторов М. Н. Уфандеева, В. П. Воробьева, В. П. Сумарева. Опытнейшие трактористы всегда в авангарде социалистического соревнования.

Первыми они выводят свою технику весной на поля и последними покидают их осенью. Каким бы видом работ не были заняты эти хлеборобы, всегда они добиваются высокой выработки при хорошем качестве исполнения.

Сейчас трактористы поднимают зябь, готовят поля под урожай будущего года. Ежедневно на вспашке они выполняют по полторы-две нормы.

НА СНИМКАХ: вспашка зяби; М. Н. Уфандеев, В. П. Воробьев, В. П. Сумарев.

Фото Е. Лисицына.

«Комсомолец» — первый

Отлично трудятся в нынешнем году земледельцы совхоза «Комсомолец» Асиновского района. Первыми убрав зерновые, они первыми завершают и вспашку зяби. По-ударному поработала здесь тракторная бригада, возглавляемая В. Мисяком, вспахавшая в своем отделении 2.300 гектаров.

Высокой выработки добились трактористы «Комсомольца» Виктор и Николай Кусковы, Илья Кузнецов, Михаил Куленков. Вспахав в общей сложности на тракторах К-700 1.350 гектаров зяби, они перевыполнили доведенное им задание.

А. АЛЕКСЕЕВ.

Темпы и качество

Земледельцы нашего совхоза заняты решением задачи, завершающей полевые работы первого года пятилетки, — вспашкой зяби. Отлично трудится звено Василия Сергеевича Пичугина. А. С. Семенов и С. П. Гладышев из этого звена вспахали более чем по 230 гектаров и ежедневно перевыполняют задания. На счету самого В. С. Пичугина уже более 250 гектаров.

Высокой выработки добиваются А. В. Бондарев и В. П. Аболмасов.

При высоких темпах работы нет претензий и к их качеству.

Т. ЧЕРНЫШОВ,
председатель рабочкома совхоза «Парбигский» Бакчарского района.

МЕЛИОРАЦИЯ — ПЕРЕДНИЙ КРАЙ

Больше, лучше, быстрей

В коллективах передвижных механизированных колонн производственно - научного объединения Союзтомскмелиорация продолжается поиск резервов, использование которых позволит увеличить вклад томских мелиораторов в выполнение постановления ЦК КПСС и Совета Министров СССР «О плане мелиорации земель на 1976—1980 годы и мерах по улучшению использования мелиорированных земель». В передвижных механизированных колоннах прошли собрания, на которых приняты повышенные социалистические обязательства по досрочному выполнению пятилетнего плана.

Коллектив Томской ПМК-1 обязался выполнить план десятой пятилетки за 4,5 года и произвести сверх плана подрядных работ более чем на миллион рублей. Определены меры для осуществления намеченного, в частности, решено постепенно перевести на бригадный метод подряда все бригады.

Мелиораторы Зырянской ПМК-4 дали слово выполнить пятилетний план к 2 сентября 1980 года и произвести сверхплановых работ на 800 тысяч рублей. Все объекты будут сдаваться вместе с гарантийными паспортами и с оценкой «хорошо» и «отлично». В социалистическом обязательстве предусмотрено ежегодное повышение производительности труда на 8 процентов, внедрение прогрессивной технологии.

Взял повышенное обязательство и коллектив Кривошеинской ПМК-10. Сверх пятилетнего плана мелиораторы этой передвижной механизированной колонны обещают выполнить работ на 2 миллиона 250 тысяч рублей.

Принимаются высокие индивидуальные обязательства. Например, тракторист Кривошеинской ПМК-10 Владимир Зенкин обязался выполнить свое пятилетнее задание за 3,5 года. Повышенное социалистическое обязательство приняли бригада Н. П. Тарбеева из Томской ПМК-3 и ряд других бригад.

Производственный совет и президиум объединенного постройкома одобрили инициативу передовых коллективов, рекомендовав изыскать возможности досрочного выполнения пятилетнего плана во всех мелиоративных подразделениях.

М. БУБЕННЫЙ,
председатель объединенного постройкома производственно-научного объединения Союзтомскмелиорация.

Забота о кадрах

Большой объем мелиоративных работ у нашей передвижной механизированной колонны. Для того, чтобы справиться с ним, мы усовершенствовали структуру мехколонны — вместо ранее существовавших прорабских участков создали два цеха — механизации и строительства. Подобного рода цеховая система положительно зарекомендовала себя в ряде мелиоративных подразделений, и полагаю, что будет способствовать повышению производительности труда.

Чтобы полностью использовать преимущества прогрессивной организации труда, нужно иметь больше механизаторов. Из-за нехватки их только десятая часть тракторов сегодня работает в две смены.

Большие надежды мы возлагаем на сельское профтехучилище, которое будет готовить молодых мелиораторов. Надо сказать, что мы сами строим это училище, один корпус которого недавно сдали, и занятия там уже идут.

Заботясь о новом пополнении, мы повышаем квалификацию и тех, кто уже работает. Зимой будет организована учеба бригадиров — перед ними выступят старшие специалисты мехколонны и объединения, преподаватели из инженерно-строительного института.

Эти меры помогут справиться с задачами, которые поставлены мелиораторам в постановлении ЦК КПСС и Совета Министров СССР «О плане мелиорации земель на 1976—1980 годы и мерах по улучшению использования мелиорированных земель».

П. СТЕПАНОВ,
начальник Гусевской ПМК-5 объединения Союзтомскмелиорация.

В ЛЕСНОМ ЦЕХЕ ОБЛАСТИ

15 ТЫСЯЧ КУБОМЕТРОВ

Напряженно трудятся укрупненные бригады на заготовке и трелевке леса, его разделке на вахтовых участках Колпашевского леспромхоза. В соревновании раскряжевщиков вот уже несколько месяцев лидируют бригады М. Н. Малиновского и В. М. Иванюка. Бригада М. Н. Малиновского, например, разделала с начала года более 15 тысяч кубометров леса, выполнив плановое задание на 132 процента.

В коллективе леспромхоза развернулось социалистическое соревнование за достойную встречу 59-й годовщины Великого Октября. Лесозаготовители взяли обязательство досрочно завершить задание первого года десятой пятилетки.

Н. БАРАБАНОВА.

ПО БРИГАДНОМУ ПОДРЯДУ

Крупных успехов добилась бригада Юрия Андреевича Мордвинова из Тимирязевского лесозаготовительного пункта в нынешнем году. При задании 63.437 кубометров леса ею заготовлено за девять месяцев 74.858 кубометров, или 118 процентов к плану. Взятые обязательства перевыполнены почти на 8 тысяч кубометров.

С июня передовой коллектив трудится на вахте Кирек, эффективно используя новую форму хозяйственного расчета — бригадный подряд. В договоре, заключенном с администрацией лесоперевалочного комбината, предусматривалось заготовить 25.239 кубометров леса с первого июня по восьмое октября. Задание выполнено раньше срока на 8 дней. Достигнуты также хорошие показатели по производительности труда и экономии горюче-смазочных материалов.

И. РУСЛЯКОВ,
начальник Тимирязевского лесозаготовительного пункта Томского ЛПК.

ВДВОЕ БОЛЬШЕ

На сплавных магистралях дорог каждый навигационный день. Это отлично понимает коллектив Белоярского сплавучастка. В сентябре, правда, из-за нехватки проволоки четыре дня простоял без дела Кузуровский рейдовый участок. Были простои и на рейде Усть-Суйга.

Но сплавщики в короткое время сумели наверстать упущенное. В прошлом месяце предусматривалось отбуксировать 14 тысяч кубометров древесины. Это — наш основной показатель. Мы же отправили в плотах по реке вдвое больше. Особенно хорошо трудился коллектив рейдового участка Усть-Суйга, где мастером Николай Васильевич Посысаев.

Г. КУЛЬГА,
начальник Белоярского сплавучастка.
Верхнекетский район.

В ПОЛТОРА РАЗА

В Колпашевском механизированном лесном хозяйстве мастерский участок лесозаготовок «Песчаная» считается одним из лучших. Отлично трудится здесь укрупненная бригада И. М. Захарова. Только в сентябре она заготовила дополнительно около двух тысяч кубометров леса. А за квартал коллектив выдал 9,5 тысячи кубометров леса, что в полтора раза превышает плановое задание. Среди лучших в бригаде называют тракториста В. И. Чуклинова, на вывозке леса первенство держат шоферы В. В. Гаврин, М. Р. Захаров, А. Ф. Бобылев.

Б. ПОТАПОВ.

ЗАЕЗД В ТАЙГУ

Готовясь к работе в зимних условиях, Нарымский сплавучасток еще в летнее время приступил к укладке древесины в запас. Штабелевка хлыстов осуществляется на верхнем складе. Уложено девять тысяч кубометров из 12 тысяч по плану.

Завершить свои обязательства укрупненная бригада лесорубов, возглавляемая В. Б. Миллером, решила в очередной заезд в тайгу, который продлится до середины октября.

Я. УСТИМЕНКО.
Парабельский район.

Соревнуются бригады братьев

В сентябре в Чаинском леспромхозе хорошо поработали бригады братьев Якова Петровича и Александра Петровича Вайхелей, которые соревнуются между собой.

Первая из них разделала 7.940 кубометров леса при плане 4.856 кубометров, а вторая — 5.786 кубометров при задании 3.800.

Раскряжевщики леспромхоза продолжают наращивать темпы, взяв повышенные обязательства в честь 59-й годовщины Великой Октябрьской социалистической революции.

В. ПАВЛОВ.

ЗАГАДКИ КОМПЛЕКСА

Еще в прошлом году перед строителями и монтажниками, возводящими Большедороховский комплекс крупного рогатого скота в совхозе имени Ленина, ставилась задача — ввести его частично в действие к началу стойлового периода. Однако в силу целого ряда причин эта задача оказалась тогда невыполненной. Нынче мы должны сдать комплекс полностью, уже создана рабочая комиссия. Но первый же день ее работы показал, что принимать пока, собственно говоря, нечего. Строителям и монтажникам еще много работ. Например, генподрядчику—ПМК-57 треста Томскжилстрой надо уложить больше тысячи чугунных половых решеток, а нам, монтажникам Асиновской ПМК треста Томсксельхозмонтаж, проложить 2.650 метров труб различного диаметра для отопления и водоснабжения. Ни тех, ни других материалов еще нет, и неизвестно, когда будут. Нет отопительных радиаторов для доильного зала, санфаянса с арматурой, более десяти калориферов разных номеров, осевых и крышных вентиляторов для ветсанпропускника и доильного зала, двух водяных центробежных и двух молочных насосов, оборудования для кормоцеха и т. д. и т. п.

Не все ладно и с тем оборудованием, которое поступает в монтаж. Взять, например, доильные установки «Елочка», которых нужно три комплекта. Смонтировать, судя по всему, удастся не больше одного. Для двух недостает молочных насосов. Кроме того, многие резиновые детали из-за неправильного и длительного хранения полопались и пришли в негодность. Стеклянные трубы молокопровода, видимо, во время разгрузки либо неосторожной перевозки оказались побитыми.

Особую озабоченность вызывает неукомплектованность проектным оборудованием котельной с четырьмя паровыми котлоагрегатами. Это — сердце комплекса, от работы которого будут зависеть и условия работы людей и содержания животных. Нагрев воды для отопления и горячего водоснабжения по проекту здесь должен производиться четырьмя скоростными водоподогревателями с поверхностью нагрева по 14,5 квадратных метра каждый. Однако, поскольку таких не смогли найти, совхоз имени Ленина, для которого возводится комплекс, нашел «выход» из положения. Представители совхоза привезли один пароохладитель и один четырехсекционный водонагреватель из Моряковского затона, где они были сняты со списанного парохода. У нас, конечно, сразу возникли сомнения относительно пригодности их к эксплуатации. Да еще в таком ответственном месте. Однако заказчик настоял на своем, и мы их смонтировали. К сожалению, теперь опасения начинают сбываться. При первой же опрессовке, при давлении всего в 2 атмосферы, пароохладитель дал обильную течь. Пришлось заменять все прокладки и большое количество шпилек, однако достичь полной герметичности так и не удалось. А как этот пароохладитель (вместо двух пароводяных водоподогревателей) будет греть воду, пока никому не известно. Если он подведет, замерзнет весь комплекс. Не повезло Большедороховской котельной и с котлами. Все они потекли при первой же опрессовке.

Во время осмотра объектов рабочей комиссией нам, монтажникам, была предъявлена претензия, что мы не проложили контур заземления. Действительно, не проложили. И ставили об этом кого следует в известность. А не сделали его только потому, что он не предусмотрен в проекте и не заложен в смете. Другая претензия была по родильному отделению, где мы смонтировали один вакуумный насос в доильной установке вместо двух. Но и здесь мы руководствовались проектом. А вот в молочном отделении коровника нас поставила в тупик своя неувязка. Здесь в числе прочего оборудования предусмотрена установка двух пастеризаторов, однако в электрической части проекта они отсутствуют.

И чем дальше в лес, тем больше дров. Ввод теплотрассы в изолятор предусмотрен с одной стороны, а узел управления — с другой и т. д.

Недавно стали выяснять, где выставить на коровнике траверсы для ввода электроэнергии от наружной электросети — в проекте эти вводы не обозначены. Один мы все же определили по ближайшей опоре наружной сети, а по второму так ничего и не придумали.

Большедороховский комплекс проектировали два института — Томскколхозпроект и Томсксельхозпроект. Первый разрабатывал проект коровника, второй проектировал котельную, родильное отделение, ветсанпропускник и изолятор. Позадавали нам загадок институты. В сравнительно небольшом помещении санпропускника предусмотрено три приточные системы вентиляции и столько же вытяжных. Это шесть вентиляторов, из которых три — довольно солидных. В родильном отделении, которое в несколько раз больше, установлен всего один такой вентилятор и при нормальной работе вполне обеспечивает подогретым воздухом все помещения. А если в санпропускнике включить все шесть вентиляторов враз, там от шума и сквозняков деваться будет некуда. Непонятно, зачем заходит по проекту в родильное отделение паровая труба. Причем одна, без конденсатной. Когда мы монтировали теплотрассу, завезли сюда на всякий случай обе эти трубы. А когда стали разбираться с внутренними трубопроводами, то не нашли среди них ни одной паровой. Специалисты совхоза и районного управления в один голос утверждают, что пар в родильном отделении вообще не нужен. Сами проектировщики из Томсксельхозпроекта, когда они были на комплексе по нашему приглашению, так и не смогли сказать, зачем они нарисовали эту паровую трубу в родильном отделении. Недоумение вызвал у них и электрический водоподогреватель, ими же обозначенный.

В общем, неувязок хватает. Ни мы, ни наш генподрядчик — ПМК-57 треста Томскжилстрой, ни заказчик — дирекция строящихся животноводческих комплексов решить большинство их не в состоянии. Нужна корректировка самих проектировщиков.

Не хотим представить дело так, что работы на Большедороховском комплексе сдерживаются только из-за неукомплектованности оборудованием и упущений проектировщиков. Мы, монтажники, тоже имеем свои грехи. Из-за недостатка квалифицированных кадров всю зиму проканителились с теплотрассой, которую порошему можно было закончить еще прошлой осенью, до наступления холодов. Неоправданно долго монтируется нами котельная, медленно устраняются «хвосты» на других объектах комплекса.

И сейчас у нас кадров попрежнему не хватает. Особенно электросварщиков. Руководство нашего треста обещало помочь, но пока из обещанных 13 человек прибыло только шестеро. А сварщик среди них только один.

Затягивать сроки ввода в действие Большедороховского комплекса дальше некуда. Зима уже стучится в дверь.

П. СУХАЧЕВ,
главный инженер Асиновской ПМК треста Томсксельхозмонтаж;
Г. АЛЫМОВ,
электромонтажник.

Электронная библиотека (репозиторий) Томского государственного университета
http://vital.lib.tsu.ru

Партийная жизнь

Письма из первичных организаций

Воспитание зрелости

Это был урок гражданской зрелости, памятный для всех участников.

...Как всегда перед защитой дипломных проектов, на заседании кафедры решался вопрос о допуске студентов к защите. Трудности возникли лишь с одним из них — не захотел ехать на место распределения, забыл об обязанностях молодого специалиста перед государством. Решили посоветоваться с его товарищами, пригласили всех на кафедру. Студентов было больше, чем преподавателей, и было сомнение, что состоится принципиальный разговор. Но первые же выступления развеяли сомнения. Было высказано единодушное мнение, что их сокурсник по своим моральным качествам не готов к самостоятельной инженерной работе. Конечно, это упущение кафедры, но оно, хотя и с опозданием, было поправлено. Студент пришел к нам на защиту только через год.

Случай довольно редкий, но он со всей наглядностью подтверждает ту непреложную истину, что в формировании специалиста с высокой идейностью и моральной культурой (а это основная задача вуза) нет пассивных сторон. В этот процесс, кроме студента и преподавателя вовлечены общественные организации, студенческие коллективы.

В институте по уставу учебно-воспитательной работой непосредственно занимается весь профессорско-преподавательский состав, заведующие кафедрами, деканы, помощники деканов. Поэтому имеет свою специфику деятельность факультетских партийных организаций. Они, казалось бы, могли полностью доверить большую часть воспитательной работы среди студентов руководству факультета, преподавателям, оставив за собой только идеологическую сторону воспитания. Было бы все ясно и просто. Однако это была бы пагубная практика, изолирующая коммунистов от участия в полной мере в учебно-воспитательном процессе. С другой же стороны, надо помнить, что партийная организация не должна подменять деканат, кафедры. Тут важно правильно определить общие пути и найти формы совместной работы, тогда можно гарантировать, что факультет будет успешно решать поставленные перед ним задачи.

Если администрация факультета никогда не должна забывать о своих «карающих» возможностях, то деятельность парторганизации направлена в основном на предупреждение возможных срывов в учебно-воспитательном процессе. Увеличивается число наказаний студентам в деканате, ослабляется качество учебного процесса — первый сигнал ослабления внимания к этому вопросу со стороны партийной организации. Вот почему коммунисты нашего факультета придают большое значение контролю за учебно-воспитательной работой на кафедрах, заслушивают отчеты декана, заведующих кафедрами, партгрупоргов. Перед обсуждением подобных вопросов на партийных собраниях идет взаимная проверка кафедр. Это позволяет полнее вскрыть недостатки и, главное, обеспечивает полезный обмен опытом.

Партийная организация в повседневной работе, несомненно, должна опираться на комсомольскую и профсоюзную организации студентов и преподавателей, совместно с ними вырабатывать единый план действий. Должна обеспечиваться тесная связь между комсомольцами-студентами и комсомольцами - преподавателями, только что пришедшими из студенческой среды. Мы пытаемся это сделать путем составления единого плана работы партийной и общественных организаций и утверждения его на партбюро. При этом исходим из единой программы организационной и учебно-воспитательной работы, утвержденной в институте. Принятый план является, с одной стороны, соответствующим руководством, а с другой, при надлежащем контроле, воспитывает у студентов — исполнителей ответственность за порученное дело, развивает у них инициативу, творческие начала. Надо сказать, что определению направлений работы студенческих организаций, составлению и реализации ими планов мы придаем исключительно важное значение. Здесь велика роль старших товарищей, коммунистов, которые должны не только помогать в формировании плана, но и в его исполнении. Конечно, при этом надо проявлять необходимый такт, не навязывать прямолинейно своего мнения. Значительно больше пользы, когда студенты сами выдвигают предложения. Нашей студенческой молодежи можно доверять многие вопросы организационной и воспитательной работы.

Жизнь факультета дает много тому примеров. Выше я привел один, из числа «нетипичных». А вот как-то мне довелось присутствовать на двух заседаниях студенческого совета нашего общежития, на которых решались вопросы заселения. Первое прошло в узком кругу, без широкого обсуждения, по ряду кандидатур были вынесены в целом правильные, но суровые решения. Однако в студенческой массе их восприняли неверно. Студсовет сделал для себя вывод, и в следующий раз распределялось жилье с участием широкого актива. Состоялся полезный, деловой разговор. Принятые решения уже не вызывали недоумения у студентов.

Партийная организация уделяет много внимания работе кураторов в учебных группах, своевременному проведению ленинских зачетов, общественно-политической практике студентов. На факультете утвержден заместитель декана по общественно-политической практике. Он работает в тесном контакте с членом партбюро, ответственным за идеологическую работу. Найдена интересная форма участия студентов в укреплении учебной дисциплины. Вот уже который год существует студенческий общественный деканат, возглавляемый хорошо успевающими и авторитетными студентами. Надо отметить, что нашему факультету повезло. Руководят общественными организациями сейчас замечательные студенты, пользующиеся уважением и доверием своих товарищей: Сергей Кузнецов — секретарь комсомольского бюро, кандидат в члены КПСС; Василий Нетяга — председатель студенческого профсоюзного бюро, коммунист. Хороший контакт у нас с недавно избранным председателем студсовета Владимиром Егоровым. Он учится на втором курсе, поступил в институт после службы в армии. Студентка нашего факультета Женя Мурыжникова — член бюро обкома ВЛКСМ.

У нас, конечно, не все гладко, встречается много трудностей, бывают срывы и упущения в учебно-воспитательной работе. Партийная организация вместе с комсомольской и другими общественными организациями старается оказать действенную помощь администрации факультета в устранении недостатков.

Хотелось бы высказать несколько замечаний, хотя они, на первый взгляд, могут показаться далекими от темы статьи. Но только на первый взгляд.

Студенты — это очень энергичные молодые люди. Они живо воспринимают события, с пониманием откликаются на проводимые в Томске, области мероприятия. Но всегда ли внимателен к запросам и нуждам студенческой молодежи наш город? Существует проблема занятости студентов в свободное от учебы время, организации их досуга. В Томске нет общегородского студенческого клуба. Городской парк со своими в общем-то нужными аттракционами совершенно не занимается воспитательной и пропагандистской деятельностью среди студенчества. А ведь там на открытых площадках можно было бы проводить много интересных встреч, открытых конкурсов, бесед. Надо изучать интересы студентов, современной молодежи и уметь так поставить дело, чтобы наша коммунистическая мораль оказывала влияние не только через трибуны, газеты, но и посредством различных мероприятий, остро интересующих наших студентов.

Сейчас многие столовые, в том числе «Раруга», с готовностью предоставляют свои услуги за плату для проведения студенческих свадеб. А делает ли что-нибудь трест столовых, чтобы эти свадьбы действительно были праздничными событиями и не превращались в массовое «пропивание» жениха и невесты? Это же можно сказать и о зале торжеств, который своим интерьером скорее напоминает наспех срубленное и без всякого вкуса оформленное помещение.

На мой взгляд, в долгу перед студентами Дворец зрелищ и спорта. Его пока трудно назвать организатором хороших студенческих соревнований. Не потому ли только Томск из всех сибирских городов не делегировал на Олимпийские игры ни одного своего представителя?

Недостаточно планируется посещение ведущими артистами, приезжающими в наш город, студенческих клубов.

Мне кажется, пора серьезно задуматься над оформлением и оснащением учебных помещений и лабораторий вузов. Их состояние сегодня никак не соответствует современным достижениям нашей строительной индустрии, техники и мало способствует развитию эстетической культуры у студентов.

Есть еще ряд других проблем, и среди них такая острая, как организация продажи железнодорожных и авиационных билетов в дни массового выезда студентов из города.

Может быть, стоит в ближайшее время провести совещание студенческого актива, где бы серьезно обсудить состояние массовой работы в Томске среди студенчества и выработать по этому вопросу конкретные предложения? На первом этапе организатором такого совещания мог бы явиться горком комсомола.

Томск — город студенческий, и городские организации не вправе забывать эту его особенность.

В. КОЧЕГУРОВ,
секретарь партбюро факультета управления и организации промышленного производства ТПИ, заведующий кафедрой прикладной математики, доктор технических наук.

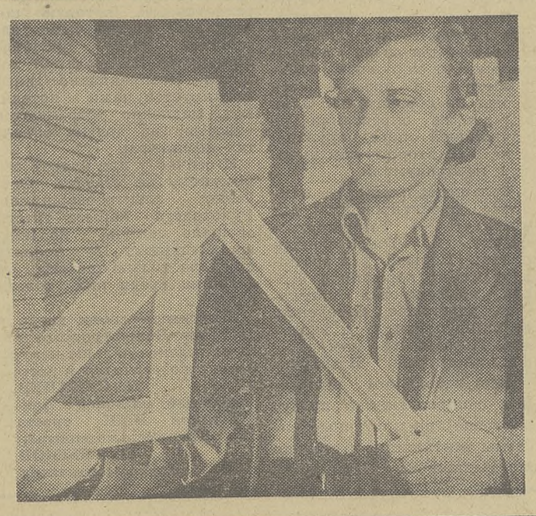

АЛЕКСАНДР МУЗЫКАНТОВ — СТАНОЧНИК ЦЕХА СТОЛЯРНО-СТРОИТЕЛЬНЫХ ИЗДЕЛИЙ ТОМСКОГО ДЕРЕВООБРАБАТЫВАЮЩЕГО КОМБИНАТА. РАБОТАЕТ ОН В МАШИННОМ ОТДЕЛЕНИИ, ГДЕ ИДЕТ ЗАГОТОВКА ВСЕХ ДЕТАЛЕЙ ДЛЯ ОКОННЫХ БЛОКОВ. СВОЕ ЗАДАНИЕ А. МУЗЫКАНТОВ РЕГУЛЯРНО ПЕРЕВЫПОЛНЯЕТ. НЕДАВНО ЕМУ ПРИСВОЕНО ПОЧЕТНОЕ ЗВАНИЕ «УДАРНИК КОММУНИСТИЧЕСКОГО ТРУДА».

Фото В. Казанцева.

Молодые хозяева страны

ТРАДИЦИОННО 2 ОКТЯБРЯ СТРАНА ОТМЕЧАЕТ ДЕНЬ МОЛОДОГО РАБОЧЕГО. В ПОРЫВЕ САМОГО ВЫСОКОГО ЭНТУЗИАЗМА ПРЕОБРАЖАЮТ РОДНУЮ ЗЕМЛЮ «ПЛАМЕНЬ СЕРДЕЦ МОЛОДЫХ» И УМЕЛЫЕ РАБОЧИЕ РУКИ. В НАШЕЙ ОБЛАСТИ МОЛОДЕЖИ ДОВЕРЕНЫ НАИБОЛЕЕ ОТВЕТСТВЕННЫЕ УЧАСТКИ ПРОИЗВОДСТВА. НА НЕФТЕПРОМЫСЛАХ И В ЛЕСНОМ ЦЕХЕ, НА ЗАВОДАХ И СТРОЙПЛОЩАДКАХ, В СЕЛЬСКОМ ХОЗЯЙСТВЕ — ВЕЗДЕ КОМСОМОЛЬСКО - МОЛОДЕЖНЫЕ КОЛЛЕКТИВЫ ЗАДАЮТ ТОН В РАБОТЕ.

СЕГОДНЯШНЯЯ ПОДБОРКА — О ВАС И ДЛЯ ВАС, МОЛОДЫЕ ХОЗЯЕВА СТРАНЫ.

Экзамены в школе и жизни...

Мелиорацию называют передним краем в сельском хозяйстве. И это точно определяет суть работы нас, мелиораторов, осваивающих новые земли, на которые уже затем придут земледельцы. Мы идем первыми, и, наверное, потому среди нас так много молодых. Молодежи свойственно стремление быть впереди, такими были наши отцы и деды, такие и мы, пришедшие им на смену.

Я люблю землю. Ту, где родился, на которой живу, которая зовется моей Родиной. Люблю землю и в ином значении этого слова — ту, на которой колосятся хлеба, расцветают сады, ту, что предки мои звали кормилицей. Потому к работе на этой земле отношусь с любовью и приносит она мне радость.

Но я бы погрешил против истины, сказав, что нам, молодым мелиораторам, легко, всегда все ладится и не бывает огорчений. Вот нынче летом перевели нашу комсомольско-молодежную бригаду на новый участок, а фронт работ там не готов. Стоят наши четыре экскаватора день, другой, третий... «Загораем» и мы рядом. Как тут не расстроишься? Стали мы бить тревогу, сообща написали в молодежную газету. Потом нас кое-кто попрекнул: дескать, что вам, ребята, больше всех надо? А я так скажу, что, может, и больше. Не для себя надо, а для общества.

Послушаешь рассказы родителей, старших товарищей о том, как трудно жилось в первые годы после войны (о военных годах — и не говорю): и хлеба в обрез, и одеться не во что. А сейчас старшее поколение нам такую хорошую жизнь передает! И мы ее должны сделать еще лучше. Для себя и для своих детей.

Но время нам тоже предъявляет свой счет и свой спрос — чтобы оправдать надежды, которые возлагаются, надо учиться. Не все из нас это вовремя понимают. Иной парень десятилетку до конца не дотянет, пойдет на работу, а потом уже спохватится — нужно было учиться. Случилось и мне поступать в заочную школу рабочей молодежи. Нелегко одновременно работать и учиться. Но опять же должен сказать — условия нам, молодым рабочим, для учебы созданы, основное зависит от самих себя.

В нашей бригаде много ребят учится заочно. Вот в этом году мои товарищи: тракторист Володя Колобов, помощник экскаваторщика Сергей Салтымаков, шофер Николай Черкацкий закончили одиннадцатый класс, трактористы Михаил Коретькин и Николай Тимохин — девятый, я — десятый. Пришлось нам изучать математику, физику, химию, пришлось учиться по-иному распределять свое время, дорожить каждым часом.

Днем в кабинах тракторов, бульдозеров, экскаваторов, вечерами за учебниками, иногда в сельском клубе или кино — так мы живем, работаем, учимся... Держим экзамены в школе и в жизни.

В. ВЛАСОВ,
экскаваторщик Зырянской ПМК-4.

Здесь, у реки Ларь-Еган

КАКИЕ места у нас на трассе! Спокойная, тихая речушка Ларь-Еган петляет среди песчаных берегов, дымится туманом утрами, играет рыбьими всплесками на вечерней зорьке. В излучине реки — большая березовая роща, чистая до прозрачности. Может быть, потому, что такие массивы березняка редки для этих таежных мест, рощу полюбили тетерева. На опушке ее стоит наш поселок — база одного из участков СУ-17 треста Нефтепроводмонтаж — надежное полевое жилье вечных кочевников, строителей нефтяных и газовых магистралей.

Я учусь в Уфимском нефтяном институте, готовлюсь стать инженером по сооружению трубопроводов и нефтехранилищ. Уже вторую свою практику провожу на томском севере — и очень привязался к этим своеобразным местам. Работа в должности мастера участка СУ-17 позволила мне близко познакомиться с замечательными тружениками, ведущими монтаж газопровода.

Николай Сигаков начал свою трудовую деятельность пять лет назад, на строительстве нефтепровода Александровское — Томск—Анжеро-Судженск. Здесь он стал квалифицированным электросварщиком, здесь же освоил специальность полуавтоматчика. Вместе со своим тезкой и бессменным напарником Николаем Кузнецовым он чуть ли не вдвое перекрывает дневные задания. Ориентируясь на передовиков, и другие стараются не отставать. Молодые рабочие Фарид Хусаинов и Петр Ляшков выполняют в смену по полторы нормы. В результате участок ежесуточно сваривает на стенде километр труб при месячном плане 15 километров. Ударно трудится и бригада слесарей-сборщиков, возглавляемая Виктором Воробьевым.

Я вижу, как живо ребята интересуются тем, что происходит на трассе газопровода. Если какой-то участок СУ-17 применит техническое усовершенствование, Сигаков и его товарищи не успокоятся, пока не испробуют новинку. Если узнают о том, что в другом управлении производительность монтажных работ выше, чем у нас, долго думают: в чем же дело, а нет ли у нас неиспользованных резервов? И, как правило, находят возможность работать лучше. Развито соревнование и между сменами на поворотной сварке.

Вот какие люди живут и трудятся у реки Ларь-Еган.

В. ВЛАСОВ,
мастер участка СУ-17 треста Нефтепроводмонтаж.

* * *

НА СНИМКЕ: электросварщик Николай Сигаков (справа) и его помощник Николай Кузнецов.

Фото Е. Лисицына.

ЕСЛИ ЕСТЬ ПРИЗВАНИЕ

По-разному приходят люди в свою профессию. Мой путь оказался, пожалуй, самым коротким и счастливым. Еще в школе мне хотелось стать парикмахером, походить на дядю Колю — так называли все дамского мастера в парикмахерской на улице Нахимова, отличающегося приветливостью, душевностью, большим мастерством в работе. И когда после окончания школы мне не хватило нескольких баллов для поступления в университет — туда я поступала в основном по желанию родителей, — не огорчилась и пошла ученицей парикмахера в горбыткомбинат.

Мне, как говорится, повезло: моим учителем стала С. А. Сурикова, мастер-модельер женского зала парикмахерской № 28. Для тех, кто не знает, поясню: модельер — это мастер наивысшей квалификации. Сталина Андреевна убедительно это доказывала. К ней постоянно тянулась очередь, женщины были очень довольны ее прическами. Первое время я наблюдала, как работают ловкие пальцы моего учителя, потом начала понимать, что ловкие руки — это не все. Создание прически — процесс поистине творческий, требующий не только ловкости в пальцах, но прежде всего гибкости ума... Постепенно, шаг за шагом, от простого к сложному, вводила меня моя наставница в мир профессии.

Через шесть месяцев я получила специальность мастера дамского зала.

Где-то я читала, что в мире насчитывается более десяти тысяч профессий. Все они, думаю, в равной степени интересны своими обязанностями, своей спецификой. Моя работа нравится мне тем, что дело имеешь с людьми, с их заботами, характерами, мыслями. Еще одно немаловажное обстоятельство: широкие возможности для творчества, поиска. Как нет двух абсолютно одинаковых людей, так и не должно быть двух идентичных причесок. Мастеру важно попасть прической в стиль клиента, учесть его темперамент, возраст, пожелания. Вскоре мне улыбнулось счастье: представилась возможность поехать учиться во Львов, на межреспубликанские курсы парикмахеров - модельеров. Два года мы постигали тонкости парикмахерского искусства. О солидном уровне преподавания говорит даже перечень дисциплин: моделирование причесок, спецтехнология, эстетика, политэкономия и другие специальные и общетеоретические курсы. Практикой руководили лучшие мастера Украины, победители всесоюзных и международных конкурсов.

Закончив этот парикмахерский университет два года назад, работаю теперь в салоне красоты. Многое, что раньше для меня было скрыто, стало простым и ясным. Больше стало получаться, и, конечно, больше удовлетворения приносит труд.

Немного, казалось бы, времени прошло, как я вернулась из Львова, а в парикмахерском деле уже перемены. Вошли в моды новые стрижки, изменилась технология. Чтобы сделать модную стрижку «сэссэн», волосы надо по-особому укладывать феном. Недавно девочки из нашей смены ездили в Москву и Ростов, учились делать эту самую «сэссэн». Приехали — все обстоятельно рассказали, показали остальным.

Что хочу этим сказать? Напомнить старую истину: не будешь учиться — отстанешь безнадежно.

Будет неправильно думать, что наш труд состоит из одних радостей. Нет, довольно у нас и трудностей. Главная из них вытекает из профессиональной специфики: работать с людьми не только интересно, но и трудно. Десять-пятнадцать человек причесываю я за смену. Со всеми нужно поладить, найти, если так можно выразиться, общую основу сотрудничества. То, что это не просто, доказывать, думаю, не нужно.

Сделать все, чтобы клиент был доволен, — этим руководствуется вся наша смена. Таня Хижа, Раиса Кащенко, Ира Водянова и другие девочки добиваются отличного качества, признательности посетительниц салона. Но нередко нам приходится отказывать им в отдельных услугах. Бывают перебои с красителем для волос, препаратами для их завивки и лечения. Не выдерживают нагрузок фены, ломаются в самые неподходящие моменты. Все это сказывается на настроении клиентов и мастеров, мешает работе.

Недавно за мной закрепили ученицу. Я отлично понимаю, что сейчас у ней на душе: шесть лет назад я так же робко вошла в парикмахерскую впервые — не как посетительница. Стараюсь, как когда-то и моя наставница, привить ученице интерес к профессии, показать ее красоту и ее сложности. Потому что если легко — чаще неинтересно.

П. ЧЕРНОГРИВОВА,
мастер-модельер салона красоты г. Томска.

ЧЕМ СИЛЬНА БРИГАДА

ВНЕСТИ как можно больший вклад в десятую пятилетку обязался каждый рабочий нашего завода. Мы, комсомольцы, члены молодежной бригады, приняли дополнительные обязательства, включившись в соревнование за право подписать Рапорт Ленинского комсомола к 60-летию Великой Октябрьской социалистической революции.

В своем обязательстве мы предусмотрели выполнение бригадой производственного задания не ниже чем на 105 процентов. Причем единодушно решили, что если хоть один из нас не выполнит задание (в целом бригада пусть даже и перевыполнит обязательство), то все равно мы будем считать, что слово свое не сдержали.

Это условие, конечно, всех дисциплинирует. И сейчас каждый из нас (двое токарей и двое фрезеровщиков) выполняет месячное задание на 110—120 процентов. Мы обещали сдавать с первого предъявления 95 процентов продукции, а сдаем — 97—98 процентов.

Социалистическое соревнование способствует упрочению нашего небольшого коллектива, помогает добиваться успеха и в сложных обстоятельствах. Нынешней осенью на уборку урожая отвлекалось много работников цеха, в том числе токарей и фрезеровщиков. Нам тоже не один день пришлось провести в поле, а когда возвращались в цех, то, не считаясь со временем, делали все, чтобы план был выполнен. Кстати, помощь селу — это тоже один из пунктов наших обязательств.

Мы работаем в инструментальном цехе, то есть участвуем в создании инструмента и приспособлений. А это заставляет повышать свою как общеобразовательную, так и профессиональную подготовку. В прошедшем году мы с братом Петром закончили вечернюю школу, и теперь в бригаде все имеют среднее образование. Нынче продолжим занятия в системе политучебы.

Сила бригады еще и в том, что каждый из нас имеет общественное поручение. Я — бригадир, Петр отвечает за гласность соревнования, Николай Губарь имеет партийное поручение, а Анатолий Обликов возглавляет спортивный сектор в бюро комсомольской организации цеха.

Когда мы подводим итоги, то, помимо производственных показателей, учитываем и то, чего каждый достиг в жизни, как проявил свои личные качества в коллективе. Три месяца подряд первенство в бригаде держит Анатолий Обликов. Он не только хорошо работает, добивается высокого качества, но и добросовестно, с инициативой выполняет все поручения.

В. НИЛЬМАЕР,
бригадир комсомольско-молодежной бригады инструментального цеха Томского электромеханического завода имени В. В. Вахрушева.

МОЛОДО— НЕ ЗЕЛЕНО

НА ПРОИЗВОДСТВЕ новичков на первых порах нередко испытывают на прочность. Всем интересно, а на что ты способен, не случайный ли человек, можно ли положиться на тебя в трудный час. Так бывает на стройках, в лесу, на заводах. Но как только ты проявил старание, показал определенную силу характера, трудолюбие — считай себя своим в коллективе.

Примерно такой небольшой испытательный срок пережил я, когда приехал работать в лесную промышленность из далекого Киева. Нелегко было мне, горожанину, привыкать к новой обстановке, людям. На первых порах волновал не столько суровый сибирский мороз, сколько то, как приживусь, сумею ли освоиться. Ведь здесь было совершенно новое для меня дело. Но все вышло как нельзя лучше. И в этом помогла та товарищеская, доброжелательная обстановка, которая отличает среди многих бригаду Алексея Федоровича Андрианова.

Я был не новичком в технике, но бензопилу «Дружба» видел впервые. Ребята стали терпеливо обучать: ведь это только непосвященному наша работа кажется простой. За день решаешь сотни геометрических задач, порой такой сложности, что впору теорему выводить. И главное — решение надо принять очень быстро: бригада комплексная, а с вальщика начинается вся лесозаготовительная цепочка.

За день — в зависимости от объема леса — приходится валить 150—200 деревьев. И что удивительно — ни одного похожего. Каждое наособицу, имеет свой наклон, свой «характер». Мысленно представляешь себе часть деляны по обе стороны пасечного волока, угол повала. И начинаешь выбирать лес, стараешься так его положить, чтобы при чокеровке все шло, как говорится, без сучка и задоринки.

Мысль вальщика должна опережать его действия. Я пилю дерево, смотрю в оба, гидроклин у меня наготове. И все-таки успеваю прикинуть, куда удобнее шагать дальше, как это сделать побыстрее. Я бы сравнил это с расчетом позиции на шахматной доске при игре в блиц. Взглянул, оценил, принял решение — действуй.

Чем мне еще нравится моя работа? Ее важностью, необходимостью для страны, для людей. Лес — наше неоценимое сокровище, и я вполне понимаю тех, кто любит его зеленые, мерно шумящие, как море, разливы. Мы не можем себе позволить только любоваться пейзажами тайги. Деревья растут, стареют. И надо успеть многое взять из наших зеленых кладовых, оставаясь при этом бережливым, предусмотрительным хозяином.

Недавнее постановление ЦК КПСС о работе Минлеспрома СССР ко многому обязывает нас, лесозаготовителей. Там говорится, что каждый гектар леса должен быть использован с наибольшей эффективностью. Это касается прежде всего укрупненных лесосечных бригад. Мы на переднем крае лесозаготовительной промышленности, мы идем первыми. Вот за что мне так нравится нелегкая профессия вальщика.

Л. ПАВЛЕНКО,
вальщик Макзырского филиала Ингузетского леспромхоза.

Электронная библиотека (репозиторий) Томского государственного университета
http://vital.lib.tsu.ru

КОЛХОЗНЫЙ МУЗЕЙ

Настроение у человека зависит от многого. От погоды, например, от удач на работе. А у меня на душе становится радостно каждый раз, когда я прохожу мимо нашей школы. Иной раз даже не по пути, а я все равно выберу дорожку мимо. И не только потому, что школа наша новая да красивая и всегда оттуда доносится веселый ребячий гомон. Все смотрю, как наш колхозный музей строится, здание которого возводится рядом. Строители обещают сдать его к октябрьским праздникам.

Будет у нас свой колхозный музей, большой, с тремя просторными залами, а рядом с ним — бетонная площадка, где разместится коллекция сельскохозяйственной техники.

Недавно директор школы Виктор Петрович Салтыков рассказывал нам, колхозникам, что будет выставлено в этих залах. Прежде всего, конечно, коллекция школьного музея, которая и положила всему начало. Экспонаты этой коллекции получили высокую оценку специалистов областного краеведческого музея (в прошлом году пятьдесят предметов демонстрировались в его залах). Целый отдел будет отведен истории села Каргалы и истории колхоза «Гигант». Разместятся здесь и экспонаты, рассказывающие о флоре и фауне нашего края. Будет уголок для любителей коллекционировать марки и деньги. Целая комната отводится для отдела интернациональной дружбы.

Так что наши дети получат к празднику и в прямом и в переносном смысле дорогой подарок, поскольку строительство музея обошлось колхозу в двадцать семь тысяч рублей.

Е. БАБКИНА,
колхозница колхоза «Гигант» Шегарского района.

ПЯТИЛЕТКА И МЫ

СЧАСТЛИВАЯ ЗВЕЗДА РЫБАКА

Еще три года назад Иван Андреевич Дмух из Алатаева работал ветеринаром. Большой соблазн — жить у таких сибирских рек, как Обь и Кеть, и не быть рыбаком. Но, видно, страсть рыболова-любителя оказалась настолько сильной, что Дмух сделал ее своей профессией. В прошлом году он был признан лучшим рыбаком Парабельского района. 100 центнеров плотвы, язя, щуки, налима и другой рыбы попало в его сети, а по плану ему надо добыть 75 центнеров.

Звезда удачи светит ему и нынче. Его бригада выполнила на 116 процентов план девяти месяцев и скоро, судя по всему, перекроет годовое задание.

В тяжелых условиях приходится работать парабельским рыбакам — много ценной рыбы ушло в этом году в Иртыш, уровень воды в Оби низкий... Но бригада коммуниста А. П. Новосельцева из Нарыма выполнила план девяти месяцев на 160 процентов. И вряд ли это можно назвать везением. Сам Александр Порфирьевич рыбачит уже 25 лет. Да и другие члены его бригады люди опытные. Четырнадцать центнеров осталось наловить Новосельцеву, чтобы выполнить личный годовой план.

Н. БЫКОВ,
инженер лова Парабельского рыбозавода.

СТРОИТСЯ МАГИСТРАЛЬ ДРУЖБЫ

Газопровод Оренбург — Западная граница СССР — крупнейший объект, сооружаемый совместно европейскими социалистическими странами — членами СЭВ. Протяженность этой топливно-энергетической магистрали составит 2.750 километров.

На польском участке трассы, который проходит от Сохрановки (Ростовская область) до Кременчуга (Полтавская область), строители одержали заметную трудовую победу — сварен шов на сотом километре вблизи поселка Новопскова Ворошиловградской области.

На прокладке газопровода применяется автоматическое сварочное оборудование, которое позволяет значительно ускорить процесс сварки.

В нынешнем году польским специалистам предстоит уложить еще десятки километров труб.

НА СНИМКЕ (слева направо): передовые польские строители Адам Буякевич, Станислав Ковка, Павел Фигуровский и Мариан Мизэра.

Фото Р. Азриеля.
(Фотохроника ТАСС).

ПОЧТА «КРАСНОГО ЗНАМЕНИ»

Читатели информируют, предлагают, спрашивают, критикуют

В науку со студенческой скамьи

В большую науку люди приходят по-разному. Одни переступают ее порог чуть ли не на склоне лет, другие прикасаются к ее тайнам уже в начале своего пути. Правда, порой ранние успехи молодого ученого многие склонны считать лишь благополучным стечением обстоятельств, случайной удачей. Может, бывает и так. Но я все-таки думаю, что чаще всего это следствие упорного труда.

Недавно студентке физико-технического факультета, теперь уже выпускнице Томского политехнического института, Татьяне Базаркиной присудили высшую награду за научное исследование — медаль Министерства высшего и среднего специального образования СССР и ЦК ВЛКСМ «За лучшую научную студенческую работу».

Это признание — итог ее большого труда. Она сделала оригинальную работу в области поиска сверхтяжелых элементов. Этой научной проблемой занимаются в лабораториях многих стран мира. Рецензент научный сотрудник Объединенного института ядерных исследований (г. Дубна) Ю. С. Короткин рекомендовал работу к публикации в научном журнале как оригинальное исследование.

Высокий уровень работы начинающего ученого был достигнут благодаря использованию новых современных методов анализа — нейтронно-активационного, флуоресцентного, гамма-спектроскопии, но, думается, дело не только в этом.

В лексиконе специалистов, связанных с математикой, довольно часто можно встретить слово «алгоритм», обозначающее систему вычислений, применяемую по строго определенным правилам, которая после их последовательного выполнения приводит к решению поставленной задачи. Так вот, я думаю, успех Тани Базаркиной — далеко не случайность. Он оказался возможным потому, что эта девушка сумела найти нужную систему не только в своих научных исследованиях, но и подчинить ей свою жизнь.

С третьего курса занималась она научной работой, однако стремление к глубокому изучению предмета было заложено еще в школе — десять классов она закончила с золотой медалью. Все пять с половиной лет в институте училась отлично. В студенческие годы стала автором ряда методик анализа, соавтором научного отчета по хоздоговору. На преддипломную практику и подготовку дипломной работы к защите, как одна из лучших студентов, была направлена в Дубну, всемирно известный город физиков, в международный Объединенный институт ядерных исследований.

О том, как она там поработала, говорит эта высокая награда, известие о которой недавно пришло в ТПИ. Ученые института, видные специалисты обратили внимание на томскую студентку. Ее подготовка и талант исследователя стали той рекомендацией, за которой последовало приглашение остаться там работать после защиты.

Успех студентки — это и успех ее научного руководителя, сотрудника лаборатории ядерных реакций Объединенного института ядерных исследований, кандидата химических наук О. Д. Маслова, который награжден дипломом министерства и ЦК ВЛКСМ. Это и успех ее научных руководителей с кафедры — старшего научного сотрудника Петра Владимировича Лапина и младшего научного сотрудника, секретаря комитета ВЛКСМ института Валерия Владимировича Хмелева.

Сейчас на кафедре ведут исследования новые десятки студентов. Они участвуют в научном поиске при выполнении хоздоговорных и госбюджетных научно-исследовательских работ, имеющих важное народнохозяйственное значение.

И. БРУС,
руководитель НИРС физико-технического факультета ТПИ.

СПРАШИВАЙТЕ — ОТВЕЧАЕМ

МЕДАЛЬ «ВЕТЕРАН ТРУДА»

Расскажите, пожалуйста, кого и за что награждают медалью «Ветеран труда».

К. ТОМИЛИН.
г. Томск.

18 января 1974 года Президиум Верховного Совета СССР учредил медаль «Ветеран труда». Награждаются ею рабочие, колхозники и служащие, когда они достигают пенсионного возраста и уходят на заслуженный отдых. Медаль — это признание их трудовых заслуг, благодарность за долголетнюю добросовестную работу в народном хозяйстве, в области науки, культуры, образования, здравоохранения, в государственных учреждениях и общественных организациях.

Медалью «Ветеран труда» награждают Президиумы Верховных Советов союзных и автономных республик, облисполкомы от имени Президиума Верховного Совета СССР. Ходатайствуют об этом администрация, партком и профком организации, учреждения и предприятия, а также райком и горком партии, советские органы.

Награждение должно происходить в торжественной обстановке, в том коллективе, где работает ветеран труда.

П. ЗАХАРОВ,
инструктор облсовпрофа.

О ЛЮДЯХ ХОРОШИХ

ПРОДАВЦЫ

Магазинов у нас в Самуськах много. И в какой ни зайди — на видном месте объявление, что инвалиды Великой Отечественной войны обслуживаются вне очереди. На деле оно так и есть. Но вот некоторые продавцы, прежде чем отпустить товар, упрекнут раздраженно, что, дескать, нечего тебе делать, дед, не работаешь, да еще в очереди стоять не хочешь. Поэтому я стараюсь за покупками всегда ходить в гастроном № 5 орса Самуського СРЗ. Здесь работают очень отзывчивые, приветливые люди. Хоть бы раз я увидел недовольной Любовь Ивановну Моргацкую, заведующую магазином. А продавцы Надежда Геннадьевна Исаева, Вера Климентьевна Жданова, Галина Евдокимовна Волкова, Вера Александровна Савинова?! Для них обслужить инвалида Отечественной войны — значит отнестись к нему с особой заботой, терпеливо выслушать его просьбы и помочь всем, чем возможно. Спасибо им за это!

Л. ЛЫСЕНОК,
инвалид Великой Отечественной войны.
п. Самусь
Томского района.

УЧИТЕЛЬНИЦА

У Клавдии Ивановны Еременко мы учились в 1946 — 1948 годах. Но до сих пор с большой благодарностью и признательностью вспоминаем то время. Она была для нас не только преподавателем математики (кстати, математику у нас любили все, конечно же, благодаря Клавдии Ивановне), но и воспитателем, строгим и вместе с тем добрым, внимательным. Клавдии Ивановне мы посвящали стихи. И по-прежнему в наших сердцах любовь, нежность и огромное уважение к нашей дорогой учительнице, преклонение перед ее талантом педагога.

Двадцать лет Клавдия Ивановна была депутатом Кировского райсовета, двенадцать — председателем депутатской комиссии. Много раз ее выбирали членом райкома и Томского горкома партии. Больше десяти лет она ведет городскую школу передового опыта молодых учителей математики. Общий стаж педагогической работы нашей Клавдии Ивановны — 37 лет. А восемнадцать из них она — директор средней школы № 6 г. Томска.

25 сентября Клавдии Ивановне Еременко исполнилось 55 лет. Мы очень просим передать наши сердечные поздравления любимой учительнице. Думаем, к нам присоединятся все, кому посчастливилось у нее учиться.

М. ЛЯПИНА, Л. ЛЕКУС, Т. ДОРОФЕЕВА, Л. КОВАЧЕВА, Л. ИЛЬИНА и другие.

ВРАЧ

Какое замечательное слово «мама»! Но прежде чем услышать его, прежде чем встретиться с тем, кому женщина потом отдаст все тепло своей души, ласку и беспокойные ночи, она встречается, с трепетом перешагивая порог больницы, с добрым волшебником в белом халате. Как она верит ему!

Ну, вот и появился сын. Он непременно будет расти сильным, смелым. И ты благодаришь своего врача.

Счастье! Так хочется пожелать его всему миру. Но нежданно к тебе приходит недуг, долгий, томительный. А вместе с ним и опасность никогда не испытать чувства материнства. И опять на помощь приходит он, наш доктор. Нет для него ни воскресенья, ни праздников. Ведь человеку нужны его ум, руки и сердце не только в будни... И врач не отказывает. И никогда с его губ не сорвется грубость, а в глазах не промелькнет недовольство. И за это спасибо вам, доктор!

О ком рассказываем мы? Живет в поселке Тимирязевском человек. Каждое утро он идет на работу. И дорога его лежит в палаты Томской центральной районной больницы, а значит, к нам, кто ждет его помощи. Это — врач-гинеколог Николай Александрович Мальков.

ЩЕРБАКОВА, ГАБДРАХИМОВА, ПЕТЛИНА, НЕПОМНЯЩАЯ, ГАЛКИНА и еще 5 подписей.

СООБЩЕНИЯ ИЗ-ЗА РУБЕЖА

ВСТРЕЧА В НЬЮ-ЙОРКЕ

НЬЮ-ЙОРК, 30 сентября. (ТАСС). Член Политбюро ЦК КПСС, министр иностранных дел СССР А. А. Громыко встретился здесь с государственным секретарем США Г. Киссинджером.

Во время беседы был обсужден ряд вопросов двусторонних советско-американских отношений, в том числе связанных с подготовкой нового соглашения об ограничении стратегических наступательных вооружений на основе владивостокской договоренности. Состоялся обмен мнениями о положении на Ближнем Востоке, а также по вопросам, стоящим в повестке дня текущей сессии Генеральной Ассамблеи ООН.

КОМПАРТИЯ ПРОДОЛЖАЕТ БОРЬБУ

ПРАГА, 30 сентября. (ТАСС). В последние месяцы в Уругвае усилились репрессии, которые реакция обрушила на демократические силы страны. Каждый день поступают сообщения о том, что репрессивные органы продолжают арестовывать и подвергать пыткам противников режима, а зачастую и физически ликвидировать их. Об этом сообщает член Секретариата ЦК Коммунистической партии Уругвая (КПУ) Энрике Родригес в статье, опубликованной в чехословацкой газете «Руде право». Общее число замученных политических заключенных, пишет Э. Родригес, уже достигло сотен человек.

При этом главным объектом преследований является коммунистическая партия. Как известно, в настоящее время в тюрьмах и концлагерях томятся около 7 тысяч политзаключенных, среди которых много коммунистов.

Однако, несмотря на репрессии, подчеркивает член Секретариата ЦК КПУ, уругвайской реакции не удалось сломить боевой дух коммунистов. Компартия, которая пользуется широкой поддержкой народных масс Уругвая, возглавляет борьбу за сплочение всех прогрессивных сил, за восстановление демократических свобод, освобождение политических заключенных.

НА ВЕНСКИХ ПЕРЕГОВОРАХ

ВЕНА, 30 сентября. (ТАСС). Сегодня в столице Австрии возобновились переговоры о взаимном сокращении вооруженных сил и вооружений в Центральной Европе. На пленарном заседании выступили представители Чехословакии и Люксембурга.

На состоявшейся после этого пресс-конференции глава делегации ЧССР И. Майснер заявил, что социалистические страны считают необходимым конкретизировать переговоры и приступить к практической выработке соглашения, которое привело бы к снижению высокой концентрации войск и вооружений в центре европейского континента. В условиях углубляющегося процесса политической разрядки возможности для этого имеются. Однако уменьшить численность войск, сократить вооружения, подчеркнул чехословацкий представитель, можно только на основе взаимности и при соблюдении принципа ненанесения ущерба безопасности какой-либо из сторон. Социалистические страны готовы к этому. Теперь слово за Западом.

ЛИВАН: ОЖЕСТОЧЕННЫЕ БОИ

БЕЙРУТ, 30 сентября. (ТАСС). В течение всего истекшего дня и в ночь на сегодня в горных районах Ливана сирийские подразделения и правохристианские военные формирования вели наступление на позиции национально-патриотических сил и палестинского движения сопротивления.

Бейрутское радио сообщило, что бои в горах носят ожесточенный характер. Отряды НПС и ПДС сражаются со значительно превосходящими их силами противника, располагающими современной боевой техникой.

«Ас-Сафир» и другие бейрутские газеты сообщают сегодня, что сирийские войска и правохристианские силы захватили вчера после массированного артиллерийского и минометного обстрела ряд населенных пунктов в горном Ливане. Отряды НПС и ПДС в горных районах Ливана находятся в тяжелом положении, но продолжают оказывать упорное сопротивление. По сообщениям печати, обе стороны несут большие потери.

Вооруженные столкновения продолжаются также на других ливанских фронтах, включая Бейрут и его восточные пригороды. Правохристианские силы вновь вели вчера обстрел жилых кварталов ливанской столицы из орудий, минометов и ракетных установок.

Новый этап борьбы

БЕЛГРАД, 30 сентября. (ТАСС). Здесь закончилось совещание руководителей коммунистической, социалистической, радикальной и других чилийских левых партий, входящих в блок Народное единство. Его участники приняли совместную декларацию, призывающую объединить все прогрессивные силы Чили для борьбы против хунты. В декларации содержится обращение к демократическим и прогрессивным силам мира объявить политический и экономический бойкот военно-фашистскому режиму в Чили.

Закончившееся совещание стало новым крупным шагом на пути укрепления единства чилийского народа в его борьбе против фашизма, заявил на состоявшейся пресс-конференции исполнительный секретарь партий Народного единства за рубежом Клодомиро Альмейда. В этой борьбе, подчеркнул он, наступил новый этап. Несмотря на репрессии и террор, рабочий класс сохранил свои профсоюзы, усиливается борьба чилийской молодежи. Против хунты выступают католические священники. Режим Пиночета оказывается во все большей изоляции не только у себя в стране, но и за границей. Резко ухудшилось экономическое положение в стране. Внешний долг Чили достиг 5 млрд. долларов.

Помощь со стороны империалистических стран становится единственной опорой хунты.

Только за два последних года хунта получила от правительственных и частных организаций США и других стран около 2,5 млрд. долларов и большое количество вооружения. Эти деньги используются хунтой для содержания репрессивного аппарата, а оружие — для ведения войны против собственного народа.

Подлое убийство видного деятеля правительства Народного единства Орландо Летельера в Вашингтоне, отмечалось на пресс-конференции, вновь со всей очевидностью показало, что хунта совершает террористические акты не только у себя в стране, но и за границей. Участники совещания, подчеркнул К. Альмейда, выразили уверенность, что, опираясь на солидарность социалистических и развивающихся стран, на демократические и прогрессивные силы мира, удастся полностью изолировать фашистскую хунту на международной арене.

ЧИТАТЕЛЬ КРИТИКОВАЛ. ЧТО ИЗМЕНИЛОСЬ?

«ПОЧТОВЫЙ ЯЩИК «ЗА СТО ВЕРСТ»

«...И жителям улиц Интернационалистов и Говорова на Каштаке большое неудобство от этого», — писал нам А. Одинцев из Томска.

Его заметку мы опубликовали 19 сентября в «Почте «Красного знамени». Начальник Томского городского почтамта И. М. Сергеев ответил нам, что после читательской критики два почтовых ящика установлены на улице Говорова и один — на ул. Интернационалистов. В том, что это сделано с большим опозданием, виноваты старший инженер механизации Г. И. Андреев и инженер по работе с клиентурой Ю. И. Шавлова. Приказом начальника почтамта им объявлены выговоры.

«ОПАСНЫЙ ПЕРЕКРЕСТОК»

на углу проспекта имени Ленина и переулка Плеханова г. Томска. Рядом — гостиница «Сибирь», кафе, магазин, детская стоматологическая поликлиника. Об этом тревожное письмо студентки Л. Воструховой мы напечатали 11 сентября. Начальник ГАИ управления внутренних дел Томского облисполкома В. Крюков сообщил редакции: «После окончания реконструкции улицы Гагарина, проспект имени Ленина на том участке, что указан в письме, будет частично разгружен от транспорта. Помимо этого, будут запрещены левые повороты с проспекта Ленина на переулок Плеханова. ГАИ внесло предложение в горисполком об устройстве заездного «кармана» для автомобилей в этом районе».

ОСТРЫМ ПЕРОМ ЧИТАТЕЛЯ

На оленях лучше

Помните незамысловатую песенку, в которой из всех видов современного транспорта предпочтение отдано оленям. «Самолет — хорошо, паровоз — хорошо, а олени — лучше!» — поет популярный певец, и мы снисходительно улыбаемся. А ведь напрасно! Не знаю, как насчет самолета (давненько не летал), что же касается поезда, то тут абсолютно бесспорно: «олени — лучше!».

В упряжке едешь, так хоть мир окрест видишь, а вот если сел в вагон поезда Мариинск — Белый Яр, на это удовольствие можешь уже не рассчитывать. То есть в окна глядеть не возбраняется, только сквозь них ничего не увидишь, поскольку стекла заросли многолетней грязью. Впрочем, если бы только стекла!

Интересно, заглядывали ли хоть раз санитарные врачи в этот поезд? Вряд ли. Иначе бы они непременно обратили внимание на воду. То, что пьют пассажиры, не вода, а болотная жижа. Просто удивительно, откуда ее берут, если в станционных заправочных колонках вода чистая и прозрачная как слеза.

— Ничего удивительного, — охладила наш пыл проводница, когда мы, пассажиры, робко попытались высказать свои претензии по этому поводу. — Вода грязная, потому что не промываются водозаборные системы. А вы пейте через марлечку, — добродушно посоветовала она и скрылась.

Вот так мы ехали в холодном, грязном и полутемном вагоне (слабое электрическое освещение, как нам объяснили, из-за медленной скорости поезда, хотя заменить трансформатор — задача несложная). Ехали и думали: а в чем же все-таки заключаются обязанности проводников? Неужели только в том, чтобы проверить билеты при посадке?

Л. БЕЗУКЛАДНИКОВ.
Верхнекетский район.

Наобещали

«Наш дом находится в аварийном состоянии, стены буграми, даже дранку видно. Пол щелистый, кривой, мебель без подпорок не стоит.

Домоуправление номер семь, к которому мы принадлежим, категорически отказалось делать какой-либо ремонт, несмотря на письменное распоряжение Кировского райисполкома.

Наш дом единственный в квартале между проспектом имени Кирова и улицей Усова без воды, за которой приходилось ходить до Красноармейской. Сейчас горисполком распорядился убрать колонку. Теперь нам вообще негде брать воду».

Такое письмо прислали жители дома номер 62 по улице Дзержинского г. Томска, копии которого они послали во многие инстанции. Вот несколько ответов на эту жалобу.

«Кировский райисполком сообщает, что ваш дом в ближайшее время сноситься не будет. В 1975 году у него были отремонтированы тамбур и кровля. Силами жильцов сделан насыпной цоколь вокруг дома. Во втором квартале этого года планируется подключить дом к центральному водоснабжению. Ряд ремонтных работ будет выполнен летом текущего года».

«Управление главного архитектора Томска сообщает, что участок на улице Дзержинского, 62, под новое строительство не отведен. Поскольку весь центральный район города подлежит реконструкции, капитальный ремонт аварийных деревянных домов, за исключением памятников архитектуры, не разрешается. Ваш дом в аварийном состоянии. Расселением занимаются райисполкомы, поэтому с ходатайством о предоставлении квартир вам нужно обращаться в местные Советы».

И, наконец, в июне этого года начальник Кировского райжилуправления В. Дударев написал:

«В связи с тем, что сроки устройства водопровода по улице Дзержинского, 62, истекают, необходимо срочно приступить к монтажу на этом объекте».

Сейчас на дворе октябрь — ни ремонта, ни монтажа водопровода в этом доме не сделано. Единственное изменение — на улице Красноармейской восстановили водопроводную колонку. Для чего же и для кого писались тогда эти решения, давались обещания, не согласованные с управлением главного архитектора города? Как жить теперь в аварийном доме? Может быть, хоть на эти вопросы Кировский райисполком ответит обдуманно и конкретно.

В. МОРОЗОВ.

Электронная библиотека (репозиторий) Томского государственного университета
http://vital.lib.tsu.ru

Медаль ВДНХ — нефтепроводчикам

Все сооружения из железа и стали подстерегает неумолимый враг — коррозия. Не застрахован от него даже многокилометровый трубопровод. Ржавчина неумолимо разъедает огромную трубу, по которой течет нефть. Особенно плохо обстоит дело там, где рядом с нефтепроводом нет высоковольтной ЛЭП — тогда он практически беззащитен. А таких «безвысоковольтных» участков на нефтепроводе Александровское — Томск — Анжеро-Судженск — большинство...

Между тем недавно управлению магистральных нефтепроводов Центральной Сибири была вручена бронзовая медаль Всесоюзной выставки достижений народного хозяйства СССР именно за успешное внедрение нового метода антикоррозийной защиты. Работники управления за сравнительно короткий срок сумели внедрить на своей нефтяной магистрали новые устройства — протекторы, которые стал выпускать Березниковский титано-магниевый комбинат в Пермской области. Эти устройства делаются на основе магниевых сплавов и представляют из себя искусственные аноды, соединенные проводом с катодами, приваренными к трубопроводу. Они устанавливаются на земле в десяти метрах от трубопровода.

Управление магистральных нефтепроводов установило на нефтепроводе больше трех тысяч таких протекторов, обеспечивающих активную защиту трубы от коррозии. Это больше, чем сделало любое другое предприятие страны по внедрению антикоррозийных протекторов.

В результате УМНЦС стало участником ВДНХ и удостоено бронзовой медали выставки. А сами протекторы заняли свое место в экспозиции ВДНХ.

В. ХИЖНЯКОВ,
инженер электрохимической защиты УМНЦС.

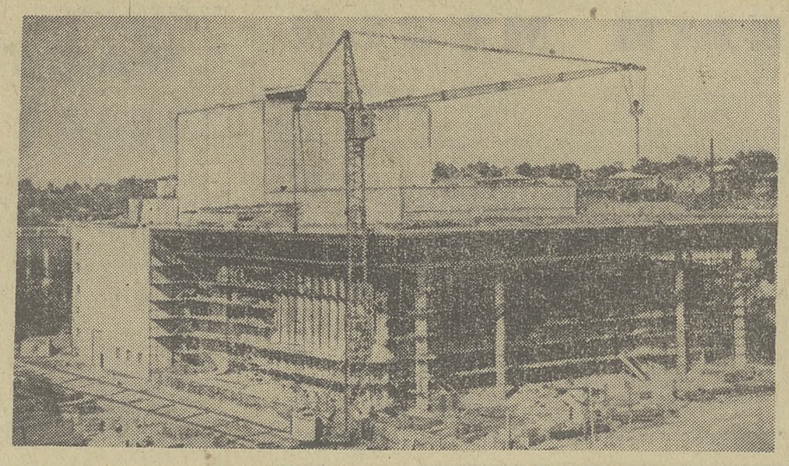

Редко кто из томичей, проходя по площади им. В. И. Ленина, не остановится, чтобы бросить взгляд на новое здание драматического театра, стоящее в оплетке металлических лесов. Оно все более и более приобретает очертания, которые задумали проектировщики. Колонны, фасад, боковые стены постепенно одеваются в мрамор.

Фото Е. Лисицына.

Субботний калейдоскоп

- Защита от коррозии
- Дипломы — молодым художникам
- Будет лес для вас, потомки
- Томские журналы в начале века
- Погода в октябре

В академический план

Тематические разработки, которые выполняются учеными инженерно-строительного института, получают в нашей стране все большее признание. Недавно в институт пришло сообщение, что три темы, над которыми работают ученые ТИСИ, включены в координационный план АН СССР. Первая из этих тем — «Кристаллическая структура упорядочивающихся сплавов и их физические и механические свойства» — разрабатывается на кафедре физики под руководством доцента Э. В. Козлова. На кафедре технологии металлов доцент Г. В. Топоров руководит разработкой другой «академической» темы— «Сопротивление материалов усталостному разрушению при ударной циклической нагрузке». Третья тема, вошедшая в координационный план, — «Улучшение рабочих характеристик специальных конструкционных сплавов» — разрабатывается на кафедре прикладной механики под руководством доцента В. А. Кащука.

Л. СЕМЕНОВ.

Лесная зябь

Так называют лесоводы свою осеннюю страду — подготовку почвы для весенних лесопосадок. Триста гектаров в Кудровском и Межениновском лесничествах должны засадить рассадой сибирского кедра работники Томского лесхоза весной. Сейчас мощные тракторы, к которым прицеплены специальные плуги ПЛП-135 и ПКЛ-70, поднимают на месте будущих кедровых плантаций «лесную зябь» — прокладывают в земле через каждые пять метров широкие борозды. Туда в мае будущего года специальные машины высадят больше полумиллиона десятисантиметровых кедров. А через несколько десятилетий зашумят здесь могучие кедровые леса и новые поколения с благодарностью вспомнят лесоводов последней четверти двадцатого столетия.

Г. АНДРЕЕВ.

Ондатры — путешественницы

Кадровые охотники Александровского охотпромхоза В. И. Филатов и А. Н. Торопов отловили 100 ондатр. Скоро зверушки будут отправлены в Молчановский район. Здесь их выпустят на таежных реках и озерах.

Эта операция необходима для лучшего воспроизводства ценного пушного зверька. В свою очередь из Молчанова в Александровский район уже переселились 56 ондатр.

В. САЛЬНИКОВ.

Пудовские новоселья

Растет и хорошеет село Пудовка Кривошеинского района. Здесь немало новостроек. В августе в эксплуатацию была сдана столовая, заканчивается возведение Дома культуры. Жители Пудовки получают просторные удобные квартиры. На днях справили новоселье в двухквартирном кирпичном доме семьи молодых шоферов Николая Майера и Анатолия Лысенка. К сдаче готовятся еще два таких дома.

С. МОСИНА.

Детский автобус

В часы «пик» от Каштака до центра Томска не так-то просто добраться. А многие родители везут в это время в детские сады и ясли своих малышей.

Пассажирское автопредприятие № 1 с 4 октября выделяет ребятам комфортабельный автобус «Турист». Табличка на нем будет извещать, что ехать на автобусе могут только родители с детьми. Утром от Каштака запланировано два рейса. А вечером «Турист» будет ждать своих маленьких пассажиров у Лагерного сада.

Водителем детского автобуса будет Герой Социалистического Труда М. С. Бушуев.

Г. БЕРКЕТОВ.

Томская область в фотографиях

В районах области экспонируется передвижная фотовыставка «Томская область в фотографиях». На ней представлены снимки члена Союза журналистов СССР Владимира Назина. 120 фотоснимков рассказывают о нефтяниках, передовых работниках лесной промышленности, сельского хозяйства, ученых. Интересные снимки посвящены приезду в Томск нашего земляка летчика-космонавта СССР, дважды Героя Советского Союза Н. Н. Рукавишникова, председателя президиума Сибирского отделения Академии наук СССР академика Г. И. Марчука.

Представлены также пейзажные снимки, виды областного центра.

Это вторая персональная выставка В. И. Назина, руководителя фотоклуба Дома культуры имени Николая Островского.

П. ЕРЕМЕЕВ.

ПЕРВАЯ ТИПОВАЯ

Строители СУ-4 треста Томскгазстрой закончили работы на Каргасокской автозаправочной станции. Это первая типовая АЗС в поселке. Рядом для осмотра автомобилей возведена эстакада.

На днях комиссия оценит работу строителей.

М. ЯКОВЛЕВ.

КТО ЛУЧШЕ ТКЕТ?

В ткацком цехе колпашевского завода «Металлист» прошел конкурс на звание «Лучший по профессии». Участницы конкурса выдали за смену 324 квадратных метра металлической сетки, выполнив задание на 115 процентов при хорошем качестве.

Победителями конкурса стали ткачихи Е. В. Люберцева, В. Ф. Просекова, Т. К. Иванкова. Им вручены памятные подарки.

Б. ПОТАПОВ.

ОКТЯБРЬ

Торжественны долины и дубравы.
Прохладен ветер с привкусом тоски...
И шествует октябрь золотоглавый
Полями, лесом, садом городским.
И пусть туман, и ночь все дольше длится—
Нам все дороже лучики тепла.
И ждешь: лишь миг — и в жизни все решится
Во имя верной дружбы и добра.

Фото А. Батурина.

С СЫРДАРЬИ НА АРАЛЬСКОЕ МОРЕ

Группа туристов из управления Химстрой — рабочие Виктор Русский, Сергей Наумов, Леонид Зуев, инженеры Алексей Воронков и Сергей Пророков — совершила увлекательную поездку на Аральское море.

— Нам нужно было пройти по реке Сырдарье до Аральского моря 140 километров на байдарках, а потом по морю, — рассказывает Алексей Воронков. — В 70 километрах от устья река пересохла, и нам пришлось искать подручные транспортные средства.

Надолго запомнится поездка на Аральское море. А до этой поездки туристы побывали на Западных Саянах и на озере Иссык-Куль.

— Эти походы позволили нам лучше узнать природу нашей великой Родины, людей, обычаи, нравы, — добавляет Сергей Пророков. — Чувствуем себя окрепшими и с новыми силами приступаем к работе.

П. ИВАНОВ.

ЛАУРЕАТЫ ВСЕРОССИЙСКОГО СМОТРА

Подведены итоги состоявшейся в Центральном выставочном зале Москвы третьей республиканской художественной выставки «Молодость России». За лучшие произведения шестьдесят четыре художника удостоены дипломов ЦК ВЛКСМ, Министерства культуры РСФСР и Союза художников РСФСР. Среди награжденных — молодые томские мастера В. Попов, Л. Почекутова, В. Цивин и Т. Бельчикова.

В этом крупнейшем творческом смотре приняли участие около двух тысяч молодых художников из всех республик, краев и областей Российской Федерации.

Н. КОСЕНКОВА.

НАГРАДЫ САМОДЕЯТЕЛЬНЫМ ХУДОЖНИКАМ

Состоялось отчетно-выборное собрание самодеятельных художников Томска. На нем избран новый состав правления клуба, его председателем снова стал А. Е. Стогинский. Затем произошло маленькое торжество. Дипломы лауреатов II этапа Всесоюзного фестиваля народного творчества были вручены членам клуба — инженеру М. В. Нестерову, пенсионеру А. Е. Стогинскому, рабочему подшипникового завода Г. П. Сапожникову, преподавателю Н. А. Строчковой, бухгалтеру-ревизору В. А. Морозову и пенсионеру В. Е. Бошенятову. Двадцать три самодеятельных художника и умельца награждены почетными грамотами.

Тех, кто посвящает свой досуг художественному творчеству, тепло поздравил председатель Томской организации Союза художников РСФСР, заслуженный художник РСФСР К. Г. Залозный.

А. ШЕПЕЛЕВ.

НАШИ ИНТЕРВЬЮ

Настало предзимье

Октябрь в Сибири — последний перед зимой месяц осени. Иначе его называют предзимьем. Каким он будет в этом году? Чтобы получить ответ на этот вопрос, мы, как обычно, позвонили в Новосибирск, в Западно-Сибирский региональный гидрометеорологический институт. К телефону подошла старший инженер-синоптик В. Д. ТАРАСЕНКО.

— Среднемесячная температура воздуха в октябре на территории Томской области, — сказала Валентина Дмитриевна, — ожидается нами в пределах от одного градуса мороза до одного градуса тепла. Это — около средней многолетней нормы. Также около нормы и ожидаемое в этом месяце количество осадков — 30—40 миллиметров.

В первой декаде месяца удержится хорошая погода. Будет малооблачно, преимущественно без осадков. Местами возможны туманы. Температура воздуха ночью — от одного градуса мороза до четырех градусов тепла, днем— от десяти до пятнадцати градусов выше нуля. В конце декады облачность увеличится, пройдут дожди, мокрый снег. Станет холоднее: ночью — от нуля до пяти градусов холода, днем — от нуля до пяти градусов тепла.

Во второй декаде месяца будет преобладать облачная, с прояснениями погода, с осадками в виде дождя и мокрого снега. Ночные температуры — от трех до восьми градусов мороза, дневные — от одного градуса холода до плюс шести и даже десяти градусов. В конце декады наступит вновь похолодание: ночью до восьми—тринадцати, днем — до пяти градусов ниже нуля.

В третьей декаде месяца облачно, осадки. Температура станет колебаться: ночью от нуля—минус пяти до десяти—пятнадцати и даже (по северным районам области) двадцати градусов мороза. Дневные температуры от нуля — плюс пяти до трех—восьми градусов ниже нуля.

Ветер преимущественно западный, при похолоданиях — северо-западный, 5—10 метров в секунду, в конце первой и второй декад — 15—20 метров в секунду.

— Наверное, и без моих слов понятно, — закончила наш разговор В. Д. Тарасенко, — что в конце октября прочно ляжет снег...

САТИРЫ КРАСНОЙ ОСТРЫЙ БИЧ...

Состоялось очередное заседание клуба библиофилов при научной библиотеке университета. На нем было сделано два сообщения. Рабочий манометрового завода В. П. Домаевский выступил с сообщением «Литературная и культурная жизнь старого Томска», сделанным по материалам собственной книжной и журнальной коллекции. Старший библиограф научной библиотеки Г. И. Колосова рассказала о сатирических журналах, выходивших в Томске в 1906—1907 годах.

Интересная выставка этих изданий была развернута в вестибюле библиотеки. Здесь можно было видеть разнообразные сатирические издания, которые возникли в Томске в те годы, — «Бубенцы», «Ерш», «Дичь», «Рабочий юморист» и другие. Пользуясь временным ослаблением цензуры, эти журналы жестоко бичевали царизм и его «либеральных» прихвостней. В одном из них было, например, помещено такое «объявление»: «В Томское отделение Союза 17-го Октября требуется бас, могущий с чувством музыкальности и соответствующей выразительностью выводить: «За царя!»... Пролетариям не приходить».

Выставка пользовалась большим успехом.

В. ВАСИЛЬЕВ.

СПОРТ

Без неожиданностей

После прошедших в «футбольную среду» ответных матчей розыгрышей всех трех европейских клубных турниров определились команды, которые продолжат борьбу за призы.

Неожиданностей не произошло. В розыгрыше Кубка европейских чемпионов в 1/8 финала вместе с киевскими динамовцами выступят: «Ливерпуль» (Англия), «Ференцварош» (Венгрия), «Сент-Этьенн» (Франция), ПСВ «Эйндховен» (Голландия), «Боруссия» и «Бавария» (ФРГ), «Реал» (Испания), «Динамо» (Дрезден, ГДР), «Цюрих» (Швейцария), «Брюгге» (Бельгия), «Паок» (Греция), «Торино» (Италия), «Трабзонспор» (Турция), «Баник» (Чехословакия) и «Паллосеура» (Финляндия).

В розыгрыше Кубка обладателей кубков вместе с тбилисским «Динамо» в 1/8 финала будут, в частности, играть: «Гамбург» (ФРГ), «Андерлехт» (Бельгия), «Хайдук» (Югославия), «Наполи» (Италия), «Атлетико» (Мадрид, Испания).

Из известных клубов в 1/16 розыгрыша Кубка УЕФА выступят «Кельн» (ФРГ), «Фейеноорд» (Голландия), «Куинз парк рейнджерс», «Дерби каунти» и «Манчестер юнайтед» (Англия), «Барселона» (Испания), «Ювентус» (Италия).

Жеребьевка следующего тура — 1 октября.

(Корр. ТАСС).

Не дожидаясь первого снега

МИНСК, 30 сентября. (Корр. ТАСС В. Дутов). Динамовец из Вильнюса Игорь Груздев выиграл 20-километровую гонку всесоюзных летних соревнований по биатлону, которые начались сегодня на спортивном комплексе «Раубичи». Эту дистанцию с четырьмя огневыми рубежами он прошел на лыжероллерах за 1 час 13 минут 15 секунд (4 штрафные минуты). Второе место занял Виктор Пивиков из Горького — 1:13.48 (5), третье — москвич Анатолий Хованский — 1:15.43 (7).

Соревнования проходили на сложной асфальтированной трассе с большими перепадами высот. Каждому участнику надо было пройти по четырехкилометровому кругу пять раз. Эту дистанцию быстрее всех прошел Владимир Александров из Ульяновска— 1:06.09. А вот стрелял он плохо, получив 12 штрафных минут.

В соревнованиях участвуют и олимпийские чемпионы — Александр Елизаров, Иван Бяков, Александр Тихонов и Николай Круглов. Но наши сильнейшие биатлонисты, видимо, увереннее себя чувствуют на зимних трассах. Сейчас они показали невысокие для себя результаты. Лучшим среди них был Елизаров (пятое место).

Зам. редактора
М. В. МАЛЬЦЕВ.

ДВОРЕЦ ЗРЕЛИЩ И СПОРТА

2 октября. **«Приваловские миллионы»** (две серии) — 19.

ТЕАТР

2 октября — **«Протокол одного заседания».**
Начало — в 19 час. 30 мин.

КИНО

СЕГОДНЯ

В КИНОТЕАТРАХ:

«РОДИНА»

«Табор уходит в небо» — 9, 13, 15, 17, 19, 21. **«Здравствуйте, дети!»** — 11.

имени М. ГОРЬКОГО

«Девушки должны выходить замуж» (две серии) — 8-30, 11, 13-30, 16, 18-30, 21. **«Ирония судьбы, или С легким паром»** (две серии) — 8-30, 11-05, 13-40, 16-15, 18-50, 21-25. Зал кинохроники. **«Война окончена, борьба продолжается»** — 9, 10-05, 11-10, 12-15, 13-20, 14-25, 15-30, 16-35, 17-40, 18-45. **«Я верю»** — 21-40.

«ОКТЯБРЬ»

«Девушки должны выходить замуж» (две серии) — 8-40, 11-30, 14, 16-30, 19, 21-30. **«Я верю»** — 8-40, 12, 13-40. **Мультсборник № 51** — 10-30. **«Амрапали»** (две серии) — 15-20, 18-10, 20-50.

«СИБИРЯК»

«Я больше не буду» — 9-20. **«Белый клык», «Возвращение Белого клыка»** — 11, 13-30, 16, 18-30, 21.

КИНОТЕАТР «БЕЛОЕ ОЗЕРО»

«Железная маска» (две серии) — 15, 17-15, 19-30.

ДВОРЕЦ КУЛЬТУРЫ «АВАНГАРД»

«Джек в стране чудес» — 11, 15. **«Увлеченная сценой»** — 17, 19, 21.

ДВОРЕЦ КУЛЬТУРЫ ПОДШИПНИКОВОГО ЗАВОДА

«Скажи мне свое имя» — 19, 21.

ДОМ КУЛЬТУРЫ «СИБКАБЕЛЬ»

«Афоня» — 17, 18-40, 20-30.

КЛУБ ЖЕЛЕЗНОДОРОЖНИКОВ

«Преступник и его досье» — 15, 16-50, 18-40, 20-30.

ТВ

СУББОТА, 2 октября

ПЕРВАЯ ПРОГРАММА

МОСКВА

9.55. Цв. Музыкальная программа. «Утренняя почта». 10.25. Цв. Программа мультипликационных фильмов. 10.55. Цв. «Очевидное-невероятное». 11.55. «В гостях у сказки». «Кащей Бессмертный». Художественный фильм. 13.00. Новости. 13.10. Цв. «Здоровье». Научно-популярная программа. 13.40. Цв. «Америка семидесятых». Фильм 8-й. «На берегах Миссисипи». 14.15. Цв. Премьера фильма-спектакля Государственного академического Малого театра Союза ССР. А. Н. Островский. «Пучина». 17.00. «Время». 17.30. Цв. «По музеям и выставочным залам». «Государственный музей изобразительных искусств им. А. С. Пушкина». «Искусство Франции». Передача 4-я. 18.00. Цв. Чемпионат СССР по хоккею. «Динамо» (М)—«Динамо» (Рига). Трансляция из Дворца спорта Центрального стадиона им. В. И. Ленина. В перерывах — тираж «Спортлото», «Новости». 20.25. Цв. «Очевидное-невероятное». 21.25. Цв. «Америка семидесятых». Фильм 8-й. 22.00. Цв. «Золотая нота». Передача из ГДР. 23.00—23.30. «Время».

ВТОРАЯ ПРОГРАММА

ТОМСК

18.00. Фильм — детям. «Калиф-аист». 19.10. К открытию нового концертного сезона. 20.10. «Открытая книга». Художественный фильм. 2-я серия. 21.45—22.15. «Спасибо вам, учителя!».

Концертный зал филармонии
3 октября

КОНЦЕРТ

Народный артист ТАССР, лауреат всероссийского конкурса и республиканской премии им. Г. Тукая
Айрат АРСЛАНОВ
читает стихи советских, зарубежных и татарских поэтов.
Заслуженный артист ТАССР, лауреат всероссийского конкурса
Галя ИЛЬЯСОВ
исполняет песни советских и зарубежных композиторов, народные и неаполитанские песни.
Партию фортепьяно исполняет **Лидия Кастрицкая.**
Начало — в 20 часов.

Гарнизонному Дому офицеров на постоянную работу требуются: **преподаватель курсов машинописи, киномеханик, заместитель начальника по АХЧ.**
Обращаться по телефону № 2-37-11.

Городскому профессионально-техническому училищу № 1 требуются на постоянную работу: **формовщики,** участвующие в заливке, **слесарь по ремонту промышленного оборудования, электрик, механик.**
Обращаться по адресу: г. Томск, пер. Подгорный, 11, тел. №№ 2-36-12, 2-29-97.

Горбюро по трудоустройству приглашает на постоянную работу: **инженера по комплектации, инженера по оборудованию, начальника отдела снабжения, радиоинженера, главного механика, техников, лаборантов, техников-конструкторов, машинисток, крановщика, жестянщика, слесаря по вентиляции, лифтера, маляров, столяров, электрика, механика ЭВМ, прораба.**
Обращаться: г. Томск, пр. Ленина, 151-а, в бюро по трудоустройству.

Городское бюро по трудоустройству приглашает на постоянную работу в горплодоовощеторг: **заведующих магазинами, кладовщиков, продавцов, киоскеров** на сезонную торговлю, **электриков, сантехников, машинистов холодильных установок, электрокарщиков, бондарей, грузчиков, фасовщиц, уборщиц магазинов, рабочих на переборку овощей.**
За справками обращаться: г. Томск, пр. Ленина, 151-а.

Томская областная школа ОСВОДа **проводит прием** на курсы судоводителей-любителей, водолазов II и III классов, слесарей-машинистов и механиков холодильных установок, инструкторов по плаванию и спасанию на водах, спасателей-освободвцев и капитанов-механиков на суда мощностью до 400 л. с. На курсы капитанов-механиков принимаются лица, имеющие стаж плавания на судах.
Обращаться по адресу: 634001, г. Томск, пер. Кооперативный, 4, тел. № 2-20-18, областная школа ОСВОДа.

Дворец культуры ГПЗ-5 **объявляет набор в ансамбль** песни и танца **«Калинка»** (народного плана). В хоровую группу приглашаются юноши и девушки не моложе 18 лет, а в танцевальную группу — только юноши. Встреча с художественным руководителем 3 октября, в 11 часов. Запись по телефону № 5-13-82.

Томский электромеханический техникум **продолжает прием** на вечернее отделение на базе 10 классов по специальностям: электромашиностроение, производство кабелей и проводов и электрооборудование промышленных предприятий. Документы принимаются до 5 ноября.
Начало экзаменов — с 10 ноября.
Обращаться: г. Томск, пер. Макушина, 18, телефон № 5-28-61.

Дирекция, партийное бюро и общественные организации Сибирского физико-технического института выражают глубокое соболезнование старшему научному сотруднику Е. В. Малисовой по поводу смерти ее матери
МАЛИСОВОЙ
Марии Борисовны.

НАШ АДРЕС И ТЕЛЕФОНЫ

Адрес редакции: 634050, Томск, ГСП, пр. им. Фрунзе, 103. Телефоны: приемной редактора — 4-74-35, заместителей редактора — 4-77-52, 4-71-35, ответ. секретаря — 4-72-34, секретариата — 4-80-20, 4-74-48, отдела партийной жизни — 4-80-52, отдела пропаганды — 4-80-95, промышленности — 4-46-76, 4-40-48, отдела нефтегеологии, строительства и транспорта — 4-51-83, 4-35-53, отдела сельского хозяйства — 4-83-65, 4-23-60, отдела науки и учебных заведений — 4-33-63, 4-74-48, отдела информации — 4-73-32, 4-81-22, отдела советского строительства и быта — 4-81-61, 4-70-34, отдела писем — 4-81-65, 4-77-87, 4-77-31, отдела иллюстраций — 4-71-39, зав. хозяйством и отдела объявлений — 4-77-62, областной журналистской стенографистки — 4-70-34, дежурного — 2-05-88. организации — 4-20-91,

КЗ00440 Заказ № 1280

г. Томск, типография издательства «Красное знамя».