Электронная библиотека (репозиторий) Томского государственного университета
http://vital.lib.tsu.ru

НАУЧНАЯ БИБЛИОТЕКА ДЛЯ КНИГ. «ТГУ»

Пролетарии всех стран, соединяйтесь!

КРАСНОЕ ЗНАМЯ

ОРГАН ТОМСКОГО ОБЛАСТНОГО КОМИТЕТА КПСС И ОБЛАСТНОГО СОВЕТА ДЕПУТАТОВ ТРУДЯЩИХСЯ

Газета основана 1 июня 1917 года ● СРЕДА, 5 ЯНВАРЯ 1977 ГОДА ● № 3 (16219) ● Цена 2 коп.

ХРОНИКА СОРЕВНОВАНИЯ

60-летию Октября — ударный труд

У томских строителей

ВСЕ ПУСКОВЫЕ — В СТРОЙ

Коллектив треста Томскпромстрой, занимавший в 1976 году классные места в соревновании по министерству, настроен работать еще лучше. В первом пункте обязательств предусмотрены выполнение планов по всей номенклатуре объектов и ввод в действие важных для областного центра объектов — универмага к 1 сентября, гормолзавода в четвертом квартале, ряда других.

«Выполнить в первом квартале 25 процентов объемов годового плана строительно-монтажных работ» — так записано в обязательствах коллектива треста Томскжилстрой. В 1977 году строители введут в строй 4 магазина, 3 детских сада, детскую спортивную школу, животноводческий комплекс в Белоусове, 28,5 тысячи квадратных метров жилья, в том числе шесть объектов в первом квартале 1977 года, а к 60-летию Великого Октября — драматический театр. В обязательствах предусмотрено улучшение качества работ, снижение себестоимости строительства и повышение производительности труда.

ПЯТИЛЕТКУ — ЗА 3,5 ГОДА

Такое обязательство взяла на себя бригада из управления Отделстрой треста Томскжилстрой Петра Егоровича Вайсбека. Бригада стабильно выполняет задания на 150 процентов. Особенно успешными были октябрь и ноябрь, когда плановые задания отделочники перевыполняли вдвое.

Передовому коллективу доверяют самые ответственные объекты. Нынче им запланирована отделка строящихся Дома союзов, Дома проектных организаций и драмтеатра. Отделочники успешно трудятся по методу бригадного подряда.

БРИГАДНЫЙ ПОДРЯД ДЕЙСТВУЕТ

Около 4.000 свай забил в 1976 году экипаж копровой установки, который возглавляет опытный механизатор УМ-1 треста Спецстроймеханизация З. Ш. Абдрахманов. Свое обязательство забить 3.200 свай коллектив выполнил еще в сентябре прошлого года. Высокой выработке способствовало то, что экипаж работает по методу бригадного подряда.

Фундаменты более чем под 20 домов — вот что означает это достижение, одно из лучших в Министерстве строительства СССР. Свой успех передовые механизаторы решили повторить и в нынешнем году.

Коллективный корреспондент «Красного знамени» — газета «На стройках Томска».

Ударный труд — на службу пятилетке

Мы, рабочие и инженерно-технические работники изоляционно-укладочных колонн и сварочно-монтажных участков четвертого комплексного технологического потока строящегося газопровода Нижневартовск — Томск — Кузбасс, считаем, что наш ударный труд в десятой пятилетке — одно из условий успешного освоения нефтяных и газовых богатств страны.

Творческий подход к каждой производственной задаче, тщательный экономический анализ своих возможностей — только таким путем мы сможем выполнить решения XXV съезда КПСС о резком повышении эффективности использования капитальных вложений. Чрезвычайно важное значение для нас имеет и качество строительства. Рабочая гордость, постоянное совершенствование приемов и методов труда, взаимовыручка, повышение квалификации, овладение смежными профессиями — вот гарантии, которыми мы обеспечим должное качество всех работ.

Вдохновленные примерами лучших бригад отрасли, возглавляемых лауреатами Государственной премии СССР 1976 г. товарищами Буяновым и Силантьевым, мы включаемся в социалистическое соревнование коллективов, занятых на строительстве газопровода Нижневартовск — Томск — Кузбасс и обещаем закончить строительство линейной части участка газопровода со 133 по 173 километр к годовщине завершения работы XXV съезда КПСС — 7 марта. При этом все работы будут выполнены с оценкой не ниже «хорошо».

Анализ ресурсов показывает, что в ходе строительства мы можем сэкономить 120 килограммов электродов, 850 квадратных метров изоляционной пленки и обертки, 1.500 килограммов горюче-смазочных материалов.

Борясь за дальнейшее повышение культуры производства, укрепление трудовой дисциплины, обязуемся не допускать простоев строительных машин и механизмов по вине рабочих потока и производить все работы на трассе единым технологическим циклом.

Следуя передовому опыту организации строительного производства, разработанному знатным московским строителем Героем Социалистического Труда Н. А. Злобиным, мы просим руководство треста Томскгазстрой перевести поток на метод бригадного подряда и в кратчайшие сроки оказать нам методическую помощь в составлении необходимой технико-экономической документации. Мы уверены, что применение бригадного подряда в трубопроводном строительстве позволит повысить качество работ и сократить сроки сооружения газопровода.

Однако даже самые большие успехи одного коллектива не дадут желаемых результатов, если они не будут подкреплены столь же плодотворной работой наших товарищей, занятых на других участках. На трассе развертывается соревнование за своевременный ввод газопровода. Коллективы всех подразделений должны по-ударному, с высоким качеством выполнять задания, помогать друг другу в выполнении работ.

Н. СОГИН,
машинист бульдозера СУ-8 треста Востокпроводмеханизация;
В. ЦАРЕНИН,
бригадир сварщиков СУ-17 треста Нефтепроводмонтаж;
Н. ИВАНОВ,
бригадир изолировщиков СУ-3 треста Томскгазстрой.

Продукции будет больше

В ответ на призыв зоркальцевских животноводов

Работники молочнотоварных ферм Шегарского района внимательно знакомятся с обращением животноводов пригородного совхоза «Октябрь». При этом, как сообщил нашему корреспонденту главный зоотехник районного управления сельского хозяйства Н. А. Соболевский, каждый коллектив рассматривает свои возможности и принимает на себя повышенные обязательства по увеличению производства и продажи молока во втором году пятилетки.

— Каждое хозяйство в достатке обеспечено кормами, имеет хорошие животноводческие помещения, специалисты в большинстве своем способны решать большие профессиональные задачи,— сказал Николай Алексеевич. — Это и позволяет многим коллективам добиваться повышения продуктивности молочного стада.

Животноводы совхоза «Вперед» в минувшем году несколько превысили трехтысячный рубеж по надоям молока. А нынче они ставят перед собой цель получить по 3.200 килограммов. Высокие обязательства приняли работники Анастасьевской фермы совхоза «Советский», колхоза «Юбилейный» и другие.

Для увеличения производства и продажи продуктов животноводства рассчитываем существенно пополнить дойное стадо. В него будет введено 1.700 нетелей. На выращивании телок специализируется колхоз «Гигант».

Сейчас в хозяйствах насчитывается 6.400 коров. За счет улучшения зоотехнической работы по ремонту дойного стада и пополнения его нетелями планируем к концу года иметь на триста голов больше. Это позволит увеличить производство молока по меньшей мере на 500 тонн.

Немалую прибавку цельного молока дает хозяйствам широкое использование заменителя при выращивании телят. Его ежедневно производится 3—3,5 тонны. Сокращение расходов цельного молока на внутрихозяйственные нужды позволит в течение года продать его государству на 300 тонн больше.

Используя эти и другие возможности, животноводы района решили в 1977 году увеличить продажу молока по сравнению с минувшим годом на полторы тысячи тонн, или на 11,5 процента.

Специалисты, руководители ферм, фуражиры установили контроль за соблюдением рационов, экономным расходованием кормов и сдабриванием их. Пока в районе работают четыре кормоцеха по приготовлению соломы, но на всех фермах ведется запаривание и дрожжевание кормов.

В первые дни января надои держатся на таком же уровне, что и в конце декабря.

...А условия разные

Пишем от имени всех водителей Сангальского лесопункта. Много у нас появилось наболевших вопросов с тех пор, как стали работать на вывозке в три смены. Дважды представители лесопункта ездили в Ингузетский леспромхоз за опытом. Очень нам понравилась организация труда и обслуживание лесовозов у ингузетцев. Просторные боксы, теплые гаражи, плановый ремонт лесовозов, а главное — вполне выполнимая норма. У нас же она выше на 10 процентов (с 1973 года).

Нам непонятно, как соревноваться с ингузетцами, если при одинаковых результатах процент выполнения у них будет выше. Мы обращались к генеральному директору нашего комбината В. Е. Андрейчуку, но он ответил, что не видит оснований пересматривать нормы.

Необходимо разрешить и другие неувязки. В декабре возили лес круглосуточно, а вот ремонтные мастерские работали только до пяти часов вечера. Даже при мелких поломках лесовозы простаивали половину суток, пока в 9 часов утра не приходил механик. Или рвались растяжки на конике машины, прицепа. Где их взять, если склад откроется опять только утром?

Не раз мы говорили руководителям лесопункта и комбината, чтобы приемка древесины производилась круглосуточно, а не в одну смену с 9 до 17 часов вечера. Но все остается по-прежнему. И что же получается? Сгружаем ночью лес в один штабель высотой до 3 метров. Как же приемщик потом учтет, кто и сколько вывез? И он ставит усредненную цифру, искусственно выравнивая передовые и отстающие экипажи. А руководство лесопункта смотрит на все это сквозь пальцы: вывозка идет — и ладно.

ДОЛЖЕНКОВ, ЕРОХИН, ВЛАСОВ (всего 11 подписей) — водители лесовозов Сангальского лесопункта Каргасокского ЛПК.

В Государственном комитете цен Совета Министров СССР

Государственный комитет цен Совета Министров СССР снизил с 5 января 1977 г. государственные розничные цены на следующие товары:

Верхние трикотажные изделия из эластичных, объемных и полиэфирных текстурированных нитей в среднем на 12 процентов.

Мужское, женское, детское белье из ацетатных и капроацетатных нитей в среднем на 10 процентов.

Чулки с котонных машин из капроновых и эластичных нитей в среднем на 25 процентов.

Сапожки женские с верхом из искусственной и синтетической кожи в среднем на 10 процентов.

Холодильники емкостью до 120 литров включительно в среднем на 12 процентов.

Пылесосы в среднем на 15 процентов.

Магнитофоны типа «Соната», «Иней», «Томь», «Воронеж», «Электроника» и другие аналогичные магнитофоны в среднем на 20 процентов.

Магнитную ленту в среднем на 23 процента

Электробритвы типа «Агидель», «Москва», «Харьков», «Эра», «Киев» и другие аналогичные электробритвы в среднем на 20 процентов.

Телевизоры первого класса типа «Горизонт» в среднем на 17 процентов.

Радиолы и радиоприемники типа «Рига», «Орион», «Гиала» и другие аналогичные радиолы и радиоприемники в среднем на 5 процентов.

Закаленную стеклянную посуду в среднем на 10 процентов.

Шариковые и перьевые авторучки в среднем на 5 процентов.

Аккордеоны, баяны, гармонии в среднем на 5 процентов.

Медикаменты в среднем на 5 процентов.

Государственный комитет цен Совета Министров СССР одновременно повысил розничные цены на ковры и ковровые изделия, ткани из натурального шелка и изделия из хрусталя.

С 5 января 1977 г. повышена также стоимость пошива одежды по индивидуальным заказам населения.

Повышаются цены на некоторые новые виды книжной продукции улучшенного оформления. При этом на детскую литературу, учебники, политическую и массовую литературу по обмену опытом цены остаются неизменными.

В целях устранения убыточности отдельных видов транспортных перевозок и упорядочения обслуживания населения вводятся новые тарифы с 1 апреля 1977 г. за пользование такси и воздушным транспортом, а с начала навигации 1977 года повышаются тарифы на перевозки пассажиров морским и речным транспортом с учетом типа и комфортабельности судов.

Председатель Государственного комитета цен отвечает на вопросы корреспондента ТАСС

Сегодня опубликовано сообщение Государственного комитета цен Совета Министров СССР об изменении розничных цен и тарифов на отдельные виды товаров и услуг. Корреспондент ТАСС обратился к председателю Госкомцен СССР Н. Т. Глушкову с просьбой прокомментировать это сообщение.

В соответствии с решениями XXV съезда КПСС, сказал Н. Т. Глушков, в нашей стране последовательно осуществляется широкая программа социального развития и повышения уровня жизни народа. Она охватывает большой круг мероприятий в области труда и быта, повышения заработной платы, пенсий, других выплат и льгот за счет общественных фондов потребления, жилищного строительства, более полного удовлетворения платежеспособного спроса населения и направлена на дальнейшее развитие социалистического образа жизни. Социальная программа происходит из того, что, как и прежде, главным путем повышения доходов населения является рост оплаты по труду. Одной из крупных мер из этих направлений является повышение заработной платы 31 миллиону работников непроизводственных отраслей в среднем на 18 процентов с затратами государства в расчете на год свыше 7 миллиардов рублей, как это предусмотрено в опубликованном 28 декабря 1976 года постановлении ЦК КПСС, Совета Министров СССР и ВЦСПС. В десятой пятилетке предусмотрена большая программа увеличения производства товаров народного потребления, что позволит иметь высокие темпы роста товарооборота (на 27—29 процентов к уровню 1975 года).

Намеченные на десятую пятилетку меры по повышению жизненного уровня населения, которые затрагивают интересы практически каждой советской семьи, проводятся в условиях стабильности государственных розничных цен на основные продовольственные и непродовольственные товары и снижения цен на отдельные виды товаров по мере создания необходимых условий и накопления товарных ресурсов.

—Как обеспечивается стабильность розничных цен?

Как известно, уровень цен на такие товары массового потребления, как хлеб, крупа, макаронные изделия, сахар, мясо, животное и растительное масло, маргарин, рыба, чай, хлопчатобумажные, шерстяные и льняные ткани и одежда из них, трикотаж, обувь отечественного производства и многие другие, остается в стране неизменным. На отдельные виды непродовольственных товаров розничные цены неоднократно снижались.

С 5 января 1977 года снижаются розничные цены от 5 до 25 процентов на ряд промышленных товаров широкого потребления. Это — некоторые виды трикотажных изделий, чулок, женских сапожек, белья, холодильников, радиол, радиоприемников, магнитофонов, телевизоров, электробритв, а также пылесосы, аккордеоны, баяны, гармони, магнитная лента и другие товары. Снижаются цены также на отдельные виды медикаментов.

Следует иметь в виду, что стабильность розничных цен на основные продовольственные и непродовольственные товары обеспечивается в условиях, когда затраты на производство и реализацию некоторых товаров сегодня остаются более высокими, чем розничные цены. В этих случаях разница между затратами на производство и розничными ценами возмещается за счет Государственного бюджета. Например, в 1975 году дотация на производство и реализацию населению по стабильным розничным ценам мясомолочной продукции составила почти 19 млрд. рублей. Дополнительно финансируется за счет средств Государственного бюджета производство детской одежды, ряда других товаров, а также содержание жилищно-коммунального хозяйства.

— На какие товары повышены розничные цены?

Одновременно со снижением цен повышены розничные цены на ковры, хрусталь и ткани из натурального шелка. Как видите, повышение цен затрагивает весьма небольшое число товаров. За последние годы существенно увеличилось производство этих товаров и улучшилось их качество. Цены на эти товары в ряде случаев не в полной мере учитывают изменения качества, ассортимента и соответственно издержек производства. Кроме того, производство некоторых из этих товаров, в частности, тканей из натурального шелка, является убыточным и требует дотаций из Государственного бюджета. Повышение цен на указанные товары будет способствовать нормализации торговли ими, стимулированию дальнейшего роста объемов их производства и расширению ассортимента.

С 5 января 1977 года вводятся также новые цены на некоторые виды книг. При этом цены на детские книги, учебники, политическую и массовую литературу по обмену опытом остаются без изменений.

За последние годы заметно улучшилось художественное и полиграфическое оформление книг. Количество изданий, которые печатаются на высших сортах бумаги с применением высококачественных переплетных и других материалов, значительно возросло. Широкое применение получил выпуск литературы с многокрасочными иллюстрациями. Все это не могло не привести к повышению себестоимости книжной продукции. В связи с этим признано целесообразным несколько повысить цены на ряд изданий (сувенирные, отдельные энциклопедические и словарные, художественную литературу и др.).

— Чем объяснить повышение цен и тарифов на отдельные виды услуг?

Прейскурантные цены на пошив одежды по индивидуальным заказам установлены более 30 лет назад. При этих ценах пошивочные мастерские работают с убытком, а в ряде случаев цены индивидуального пошива оказываются ниже стоимости изготовления аналогичных изделий швейной промышленностью. Запросы же населения на эти услуги непрерывно повышаются, все более высокие требования предъявляются к качеству их исполнения, к культуре обслуживания. Новые цены позволят установить обоснованное соотношение в уровне цен на одежду по индивидуальным заказам и аналогичные изделия швейной промышленности, полнее возместить издержки производства и будут способствовать повышению качества обслуживания населения.

С переоснащением гражданской авиации, морского и речного флота, таксомоторных парков новыми технически оснащенными транспортными средствами возросла скорость перемещения пассажиров, для них создано больше удобств, хотя тарифы на эти виды услуг практически не изменились. Это потребовало значительных дополнительных затрат, снизилась рентабельность перевозок, а в ряде случаев они стали убыточными. Упорядочение тарифов позволит привести их в соответствие с действительными затратами и уровнем обслуживания населения.

Осуществляемые меры по повышению цен на отдельные виды товаров и упорядочению тарифов на услуги не означает изменения намеченного курса на обеспечение стабильности цен на основные продовольственные и непродовольственные товары. На подавляющее большинство товаров народного потребления, как об этом было сказано выше, в том числе и на те товары первой необходимости, затраты на производство которых превышают розничные цены и требуют дотаций из Государственного бюджета, цены сохраняются неизменными.

КОРОТКИЕ СООБЩЕНИЯ ПО СОВЕТСКОМУ СОЮЗУ

ИНФОРМИРУЮТ КОРРЕСПОНДЕНТЫ ТАСС ● ИНФОРМИРУЮТ КОРРЕСПОНДЕНТЫ ТАСС

● ХАРЬКОВ

Всесоюзная школа подготовки руководителей среднего звена колхозов и совхозов открылась сегодня на Харьковском тракторном заводе. Инженеры, бригадиры, заведующие отделениями хозяйств будут изучать здесь передовой опыт эксплуатации и обслуживания тракторов «Т-150К», ознакомятся с последними усовершенствованиями в конструкции этих машин. Свидетельства об окончании курса обучения получат полторы тысячи командиров сельскохозяйственного производства из всех союзных республик.

● КИРОВОГРАД

Первая партия универсальных восьмирядных сеялок отправлена сегодня потребителям с завода «Красная звезда». Новинка оснащена пневматическим аппаратом, который в отличие от механического позволяет повысить точность заделки семян в почву, исключает их дробление. Обслуживает посевной агрегат тракторист. Кроме кукурузы, машина может высевать семена подсолнечника, клещевины и других культур.

● ДОНЕЦК

Один из крупнейших в стране элеваторов емкостью зерна 150 тысяч тонн вступил сегодня в эксплуатацию на станции Легендарная. Он полностью автоматизирован, и все операции выполняются по команде диспетчера. Начала действовать также первая очередь другого элеватора-автомата, сооружаемого на станции Роя и рассчитанного на хранение почти 115 тысяч тонн хлеба.

● АВДЕЕВКА (Донецкая область)

Первый кокс выдала сегодня на местном коксохимическом заводе сверхмощная батарея производительностью миллион тонн продукции в год. Это второй по счету такой агрегат, сооруженный на самом молодом предприятии такого назначения в Донбассе. В комплексе с батареей построен цех по производству серной кислоты, минеральных удобрений, бензола и других продуктов переработки угля.

● КУСТАНАЙ (Казахская ССР)

Первую продукцию выдал сегодня последний агрегат фабрики мокрой магнитной сепарации Соколовско-Сарбайского горнообогатительного комбината. Его мощность — около миллиона тонн железорудного концентрата в год. По замыслу проектировщиков, он должен был перерабатывать промышленные стоки. Но новаторы предприятия устранили потери продукции в производстве, внесся коррективы в технологический процесс. Надобность в переработке стоков отпала, а агрегат стал использоваться для обогащения руды.

● АЛМА-АТА

На десять тысяч жителей рассчитан новый микрорайон, строительство которого начато в Капчагае — молодом индустриальном центре республики. Сегодня здесь заложены фундаменты первых пятиэтажных сейсмостойких домов. Их фасады обращены к рукотворному морю, которое преградило путь летним знойным ветрам и пыльным бурям с Прибалхашья. Нынешний год в Казахстане будет отмечен рекордным числом новоселий: намечено в городах, селах и аулах республики построить 6,3 миллиона квадратных метров жилья.

● КОМСОМОЛЬСК-на-АМУРЕ (Хабаровский край)

В расписании дальневосточных авиаторов прибавилась еще одна строка. По прямой авиалинии Комсомольск-на-Амуре — Москва отправились около ста жителей города. Самолет ИЛ-18 доставит пассажиров в столицу нашей Родины за 11 часов 20 минут при одной посадке в Новосибирске. Комсомольск-на-Амуре стал восьмым дальневосточным городом, связанным прямыми регулярными авиалиниями с Москвой.

(4 января).

Зинаида Васильевна Щербакова работает на колпашевском заводе «Металлист» четвертый год в ткацком цехе. За это время она освоила все профессии: ткача, обработчика, проборщика. Зинаида Васильевна является ударником коммунистического труда. Выпускаемая ею продукция всегда отличного качества.

Фото И. Волкова.

Электронная библиотека (репозиторий) Томского государственного университета
http://vital.lib.tsu.ru

Партийная жизнь

ЗА ЛЕНИНСКИЙ СТИЛЬ РАБОТЫ

Аппарат райкома — в действии

В Отчетном докладе ЦК XXV съезду КПСС Л. И. Брежнев отмечал, что динамизм развития советского общества, растущие масштабы коммунистического строительства настоятельно требуют непрерывного повышения уровня партийного руководства развитием экономики и культуры, воспитания людей, улучшения организаторской и политической работы в массах. В осуществлении этих задач большая роль принадлежит районным комитетам партии, их аппаратам. Ведь райком с его небольшим составом работников — примерно 15—18 человек — находится в полном смысле слова на переднем крае борьбы за претворение в жизнь общепартийных решений и требований.

Трудно назвать проблемы, выдвигаемые жизнью района, его развитием, которыми бы не занимался райком КПСС, на которые бы не влиял присущими ему формами и методами работы.

Понятно, решать все вопросы надо квалифицированно, глубоко. В этой связи остро встает проблема подбора кадров в партийный аппарат.

В нашем райкоме, как и во многих других, нет сельскохозяйственного отдела, отдела строительства, промышленности, хотя секретари и в целом бюро районного комитета партии постоянно уделяют внимание текущим и перспективным вопросам экономики. Но поскольку экономических отделов нет, мы стремимся укомплектовать партийный аппарат специалистами различных направлений, хорошо знающими конкретную профессию и суть партийно-политической работы.

В организационном отделе Шегарского райкома, например, трудятся инженеры, строители, есть специалист сельского хозяйства, юрист, словом, в основном — люди тех профессий, которые являются определяющими в экономической жизни района. Такой подбор кадров в организационный и другие отделы дает возможность лучше готовить вопросы для обсуждения на бюро, со знанием помогать первичным организациям, более эффективно влиять на результаты производственно-экономической деятельности коллективов.

Конечно, в аппарат райкома подбираются люди идейно сформированные, политически грамотные. У нас в основном работают бывшие секретари парторганизаций или люди, прошедшие школу комсомольской закалки.

Сила любого управленческого аппарата, а партийного тем более, — в повседневной связи с людьми, в опоре на лучших коммунистов, передовиков производства. Мы стараемся сделать эту работу более конкретной, разнообразной. Стали традиционными встречи в райкоме партии с лучшими людьми района: животноводами, механизаторами, победителями социалистического соревнования, в честь которых учреждены переходящие призы, а также главными специалистами совхозов и колхозов. Стало правилом перед каждой ответственной сельскохозяйственной кампанией приглашать в районный комитет специалистов, советоваться с ними по наиболее сложным вопросам.

Конечно, мы часто бываем в коллективах, изучаем положение дел на местах. Но и в обычную практику командировок стремимся внести более четкий ритм, большую плановость.

В начале зимы у нас сложилось трудное положение в сельском хозяйстве — отставали мы по производству мяса, молока. Требовалось уделить дополнительное внимание животноводам, их нуждам. В райкоме партии составили график поездок на фермы политинформаторов, педагогов, торговых работников, медиков, работников аппарата райкома партии.

Каждую ферму закрепили за одним из членов аппарата на весь зимний период. Он может побывать на ней и среди недели, но в субботу — обязательно. Участвует в подведении итогов социалистического соревнования, контролирует выполнение недельного плана обслуживания, учебу животноводов. Результаты заносятся в специальную карточку. Карточек у каждого работника райкома 30 — по числу недель зимнего периода. Все карточки еженедельно анализируются секретарями райкома КПСС.

Хорошая форма индивидуальной работы была рекомендована Центральным Комитетом КПСС в период обмена партийных документов — собеседования с коммунистами. Мы продолжаем активно применять этот метод влияния на людей. В истекшем году впервые перед началом отчетно-выборных собраний в партийных и общественных организациях секретари райкома, заведующие отделами провели встречи-собеседования с секретарями партийных, комсомольских организаций, председателями профсоюзных комитетов. В результате значительно организованнее прошли отчеты и выборы. В большинстве парторганизаций была стопроцентная явка на собрания, выступило больше коммунистов, чем в предыдущем году.

Аппарат райкома — исполнительный орган партийного комитета. От инициативной деятельности райкома зависит работоспособность аппарата и, наоборот, работники аппарата координируют действия выборного органа.

По инициативе отдела пропаганды и агитации райкома КПСС в районе началось соревнование на призы знатных механизаторов и животноводов. В этом же отделе разработано положение о сувенирной медали «Гвардеец 10-й пятилетки», которой награждаются лучшие труженики.

Организационный отдел райкома проанализировал недавно стиль работы сельских парткомов и предложил их секретарям проводить еженедельные планерки для координации действий всех общественных организаций. Это предложение уже реально претворяется в жизнь в колхозе «Гигант». Вместе с секретарем комитета комсомола, председателем профкома, председателем товарищеского суда, заведующим агитколлективом, работниками клуба секретарь парткома подводит итоги идеологической работы за минувшую неделю, определяет задачи на текущую.

Каждый работник районного комитета активно участвует в выработке партийных решений, а затем в претворении их в жизнь. Готовя очередной пленум или собрание партийного актива, мы добиваемся, чтобы члены, кандидаты в члены райкома не остались в стороне, не оказались пассивными участниками мероприятия. На наш взгляд, это особенно удачно получилось при подготовке двух последних пленумов: по вопросам улучшения руководства общественными организациями и утверждению ленинского стиля в работе в свете требований XXV съезда КПСС.

Пробуем и такую организационную форму — объединение членов райкома в постоянные комиссии. Пока их создано пять: оргпартработы, массово-политической работы, дисциплины труда и культуры быта, строительства, интенсификации сельского хозяйства. Возглавляют комиссии наиболее подготовленные, опытные коммунисты. Курирует каждую из них один из работников аппарата. Для обсуждения плановых вопросов члены комиссии собираются на заседание в день проведения пленума.

Как правило, каждый пленум готовят 30—40 человек из партийного актива и работников аппарата, обстоятельно изучая положение дел на местах, обобщая положительные факты, анализируя причины имеющихся недостатков. Большое значение районный комитет придает контролю за исполнением постановлений бюро и пленумов. И здесь немаловажную роль играет первичная парторганизация нашего коллектива. На ее собраниях в той или иной форме обязательно обсуждаются пути совершенствования контроля и четкости исполнения.

В райкоме КПСС контролируется исполнение коммунистами аппарата критических замечаний и предложений, высказанных на отчетно-выборных собраниях, пленумах районного и областного комитетов партии. Ежемесячно на заседании бюро, на каждом пленуме один из вопросов посвящен контролю. В 1976 году, например, вопросы контроля за ранее принятыми решениями обсуждались десять раз на бюро и трижды на пленумах. С этой целью заслушивались парторганизации райбольницы, административных органов, совхоза «Вперед», руководители колхоза имени 50-летия Великого Октября, ПМК-5, автопредприятия, редакции газеты «Путь к коммунизму» и районного радиовещания.

Партийный аппарат райкома — если можно так выразиться, — аппарат многоотраслевой. Здесь в первую очередь сходятся многообразные проблемы, выдвигаемые жизнью.

И хотелось бы, чтобы анализ его работы нашел более широкое освещение в печати. Это, несомненно, будет способствовать совершенствованию труда партийного работника, как того требует XXV съезд нашей партии.

В. СИЗОВ,
первый секретарь Шегарского райкома КПСС.

РАВНОПРАВНЫЕ СУДЬИ

С 10 января по 15 февраля будут проводиться выборы народных заседателей

Разбирательство судебных дел — большая и трудоемкая работа, требующая всестороннего анализа фактов, событий, документов, свидетельских показаний, правильной их правовой и общественной оценки. Одному, даже очень квалифицированному специалисту, справиться с этой задачей нелегко.

Еще декрет о суде № 1, изданный 24 ноября 1917 года, объявивший основные принципы советского народного суда, вместо единоличного судьи ввел коллегию из трех лиц: народного судьи и двух очередных заседателей. Порядок рассмотрения дел в таком составе себя оправдал и сохранился до настоящего времени.

Народные заседатели наравне и вместе с судьями рассматривают все уголовные и гражданские дела. Это позволяет соединить специальные знания судьи-юриста с народной мудростью и жизненным опытом заседателей. С помощью народных заседателей суды области, как правило, на высоком политическом и профессиональном уровне, в полном соответствии с требованиями закона рассматривают поступившие к ним дела. Абсолютное большинство приговоров и решений, вынесенных народными судами в последние годы, оставлено в силе.

Наряду с участием в рассмотрении дел народные заседатели проводят большую работу с населением, выступают с беседами на правовые темы, проверяют исполнение судебных решений и частных определений, контролируют поведение лиц, осужденных к условной мере наказания, отчитываются о своей работе и о работе суда перед избирателями.

Ответственные задачи, стоящие перед заседателями, требуют постоянной заботы об их правовой подготовке, ознакомлении с текущим законодательством, с формами и методами проведения профилактической работы. В этом деле у нас в области накоплен определенный опыт. В Кировском, Бакчарском, Колпашевском районах активно действуют советы народных заседателей, регулярно проводятся семинарские занятия по правовым вопросам. В городе Томске и ряде районов заседатели повышают свою юридическую подготовку в народных университетах или на факультетах правовых знаний.

Особое значение придается индивидуальной работе с избранниками в суды. Они приглашаются судьями заранее, чтобы ознакомиться с делом, изучить законодательство, на основании которого оно должно решаться, продумать вопросы, требующие выяснения. Судья обычно разъясняет все возникшие у заседателей вопросы. Это способствует активности заседателей при рассмотрении дел, повышает качество судебного разбирательства и его воспитательное значение.

Много внимания работе с народными заседателями уделяют председатели судов и народные судьи Кировского, Бакчарского, Каргасокского, Шегарского районов.

Советская судебная система строится и действует на принципах последовательного социалистического демократизма. В. И. Ленин учил, что демократизм в устройстве суда возможен только при условии, если судебные учреждения будут комплектоваться на началах выборности. Это ленинское указание неуклонно претворяется в жизнь. Все суды снизу доверху в нашей стране формируются путем выборов.

Народные заседатели районных (городских) народных судов избираются на общих собраниях рабочих, колхозников, служащих по месту их работы или жительства, военнослужащих — по воинским частям открытым голосованием сроком на два года. Последние выборы проходили в январе—феврале 1975 года, очередные в соответствии с Указом Президиума Верховного Совета РСФСР от 12 ноября 1976 года назначены на январь—февраль 1977 года. В выборах народных заседателей имеют право участвовать все граждане, достигшие ко дню выборов 18 лет. Заседателем может быть избран любой гражданин СССР, которому ко дню выборов исполнилось 25 лет. Этот порядок позволяет всесторонне обсудить каждую кандидатуру и избрать в суды полномочных представителей всех слоев населения. На выборах в 1975 году в нашей области было избрано 3.855 народных заседателей. Среди избранных 44,9 процента членов КПСС, 15,8 — комсомольцев, 60,9 — рабочие и колхозники, 58,8 процента народных заседателей — женщины. Народные избранники, как правило, с чувством высокой ответственности относятся к исполнению своих обязанностей. В работе судов за прошедшие полтора года приняло участие абсолютное большинство избранных народных заседателей, судебные процессы в целом проводились четко и организованно.

Народные заседатели регулярно отчитываются о своей деятельности перед избравшими их коллективами. Накануне выборов состоялось свыше тысячи выступлений народных заседателей. Деятельность многих из них получила высокую оценку коллективов.

Неоднократно избирался народным заседателем Первомайского районного суда рабочий ПМК-16 объединения Союзтомскмелиорация коммунист Василий Пахомович Паранюшкин. Передовой производственник, ударник коммунистического труда, депутат сельского Совета, исключительно авторитетный на селе человек, он оказывает большую помощь суду в выяснении обстоятельств по рассматриваемым делам, часто выступает с докладами перед трудящимися, проверяет работу товарищеских судов, контролирует поведение лиц, осужденных к условным мерам наказания.

Таких инициативных людей среди народных заседателей немало. Они есть в каждом районе.

Много интересного о своих заседателях рассказали народные судьи Колпашевского района. Тадеуш Брониславович Броде — бухгалтер Кетского леспромхоза заседает в суде в течение 20 лет. Он хорошо разбирается в правовых вопросах, возглавляет одну из ведущих секций народных заседателей. С педагогическим мастерством вникает в каждое дело пенсионерка Александра Алексеевна Новикова. Не упустит ни одной детали в процессе, не оставит невыясненным ни одного вопроса Галина Александровна Евдокимова — инженер лесхоза.

Народный заседатель Кожевниковского районного суда Т. А. Пешкова — работник райисполкома возглавляет секцию по контролю за поведением условно-осужденных. Здесь часто рассматриваются вопросы о поведении подростков, заслушиваются отчеты общественных воспитателей и, самое главное, — секцией ведется кропотливая и настойчивая индивидуальная работа с теми, кто нарушил закон. За хулиганство был осужден к условной мере наказания Сергей В. Секция народных заседателей позаботилась, чтобы у Сергея был хороший наставник, установила за ним контроль, помогала советами. С удовлетворением говорит народный судья Т. И. Дерябина о том, что у Сергея сейчас «все в порядке». Ведь главная задача правосудия — перевоспитание осужденных.

Добросовестно выполняют обязанности народных заседателей Р. Н. Малая — работница Верхнекетского райфинотдела, Г. Г. Афанасьева — монтер Шегарской телефонной станции, Е. П. Бобкина — колхозница колхоза «Гигант», пенсионер Г. А. Шумский — народный заседатель Ленинского районного суда, А. Б. Афонина — работница строительно-монтажного управления треста «Союзсибгаз», В. И. Мерзлякова — учительница Бакчарской школы и многие, многие другие. Все это люди — идейно убежденные, принципиальные, справедливые, авторитетные и уважаемые на производстве и в быту.

Решением облисполкома выборы народных заседателей в нашей области будут проводиться в период с 10 января по 15 февраля 1977 года. Установлено количество народных заседателей для каждого народного суда. Вновь предстоит избрать 3.855 заседателей. Безусловно, коллективы должны направить в суды лучших своих представителей, достойных всеобщего доверия, имеющих моральное право именем Закона выносить решения и влиять на судьбы людей.

Сейчас самое время учесть и ошибки, допущенные на прошлых выборах. Надо решительно избавиться от бытующего в некоторых коллективах взгляда на деятельность народных заседателей, как на нагрузку, которую можно возложить на любого, кто не имеет общественных поручений. Иногда, наоборот, народным заседателем избирают человека без учета его занятости, забывая, что он две недели в году должен работать в суде. К чему это приводит? 356 народных заседателей за два года не участвовали в работе судов. Особенно большое число народных заседателей не принимало участия в отправлении правосудия в Советском, Асиновском и Первомайском районах.

Подготовка к выборам вступает в завершающую стадию. В районах готовы графики проведения собраний на предприятиях, в организациях, населенных пунктах. Надо так провести эту работу, чтобы все трудящиеся имели возможность принять участие в выборах. Каждое собрание следует тщательно подготовить. Важно, чтобы избиратели были ознакомлены с порядком выборов, знали свои права. К сожалению, в подготовке к этой важной кампании кое-где допустили медлительность.

Самое активное участие в подготовке и проведении выборов должны принять работники судебных органов, в первую очередь председатели судов и народные судьи. Отчитываясь перед избирателями, судьи обязаны широко освещать деятельность народных заседателей.

В ходе подготовки и проведения выборов будет высказано немало предложений трудящихся, направленных на дальнейшее совершенствование судебной деятельности. Все они должны быть учтены, проанализированы, по каждому из них приняты необходимые меры.

Выборы народных заседателей проходят в обстановке политического и трудового подъема советских людей, вызванного решениями октябрьского Пленума ЦК КПСС и сессии Верховного Совета СССР, определивших конкретные рубежи 10-й пятилетки. Они будут способствовать дальнейшему упрочению социалистической законности, повышению эффективности судебной и профилактической работы, расширению и углублению связи судов с общественностью, коллективами трудящихся.

А. КОПАНЧУК,
начальник отдела юстиции облисполкома.

ПРОДОЛЖЕНИЕ — В УЧЕНИКАХ И ВНУКАХ

Оценивать ушедший год не просто. Для одних он памятен успехами на работе, для других запомнился семейным торжеством. Один год оказывается более богатым на события и надолго запоминается, другой менее памятен. Но ни один из них не выбросишь из человеческой жизни, своей биографии. Были и у меня разные годы.

Самый памятный из них — 1975-й, когда личную пятилетку я выполнил на полтора года раньше. За это меня наградили орденом Трудовой Славы III степени.

А в семье у меня тоже было немало праздников. Пополнилась наша семья — вышла замуж дочь. Затем родился внук. Сейчас — это уже бойкий малыш. Нынче вместе со всеми он отметил новоселье. Мне и моей жене, которая 27 лет проработала в литейном цехе, является ударником коммунистического труда, завод выделил благоустроенную четырехкомнатную квартиру.

И еще вот чем памятен этот год. Прибавилось моих учеников. Сноровка, опыт, успехи приходят с годами. Может быть, уже в наступившем году ко многим еще эти успехи придут.

В. ЧАБАН,
формовщик Томского электромеханического завода.

Пятнадцатый цех... На заводе математических машин хорошо знают этот коллектив. В минувшем году сборщики выпустили ЧПУ в два раза больше, чем в 1975 году. 97 процентов продукции сдается с первого предъявления.

Четко, в ритме трудятся бригады цеха. Прошло несколько дней нового года, а коллектив подготовил к сдаче уже три машины.

НА СНИМКАХ: вожак комсомольско - молодежной бригады В. Дремин; радиомонтажница Нина Кордюшева; участок настройки ЧПУ.

Фото Н. Потапова.

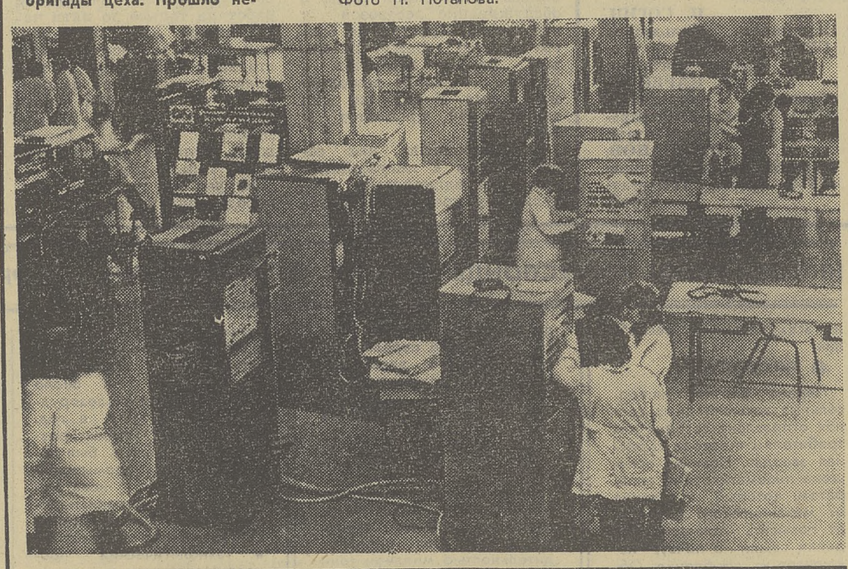

КОГДА ФОРМАЛИЗМ МЕШАЕТ ДЕЛУ

Е. И. Батурина прислала в редакцию письмо, в котором спрашивает совета: подавать ли ей в суд заявление? А может быть, дело можно уладить мирно?

В чем его суть? Приехал в поселок Копылово в сентябре заготовитель и закупщик живого скота из Петропавловского откормсовхоза Колпашевского района и предложил: у кого из жителей есть скот на продажу государству — сдавайте: выгодно вам и государству.

В личном хозяйстве Е. И. Батуриной рос жеребенок. И она сдала его. Получила квитанцию, где была проставлена сумма оплаты — 470 рублей.

Прошел месяц. Бухгалтерия откормсовхоза переслала перевод за жеребенка в сумме 390 рублей. Почему меньше? Объяснения с администрацией ничего не дали, а в прокуратуре Батуриной посоветовали: обращайтесь в суд.

Безусловно, история некрасивая. Закупки излишков продуктов животноводства, живого скота — важная задача заготовительных органов. Более того, она проводится планово, постоянно и, конечно же, основана не только на взаимовыгоде, но и доверии. Мы попросили разобраться с этим случаем работников треста Скотопром. Вот что нам сообщила С. В. Чагина:

— Заготовитель правильно произвел расчет по этой закупке. Бухгалтеру Петропавловского откормсовхоза И. С. Царегородцеву дано указание выплатить Е. И. Батуриной недостающую сумму.

Итак, конфликт улажен. Но его могло не быть, если бы должностные лица выполняли свои функции сполна, с пониманием дела, которому служат. И, конечно же, с чуткостью, вниманием к людям труда.

В. ЛЕОНТЬЕВ.

О хлебе и о пекаре

Она вошла в лабораторию, просто повязанная белым платочком - треугольничком, из-под которого выбивалась на вспотевший лоб упрямая девчоночья челка.

На столе в лаборатории лежала принесенная на анализ прямо с пылу, с жару буханка обыкновенного ржаного хлеба, от которой было как-то очень уютно в рабочем кабинете.

В другой обстановке она бы, конечно, меньше говорила о работе, а, не торопясь, вспомнила бы свою красивую, железнодорожную станцию Марьяновка, где она, Татьяна Самлюкова, родилась, выросла, работала, а потом обстоятельства заставили переехать в Томск, где она и стала пекарем на хлебозаводе № 2. Или рассказала бы о том, что нравится ей рисовать (ни одна газета на хлебозаводе не делается без Татьяниного участия). Но впереди у Тани была целая смена. Она торопилась в цех.

Нравится ли ей быть пекарем? Наверное, если из пяти смежных операций, которые она освоила удивительно быстро, Татьяна выбрала самую хлопотливую и сложную. И хоть стоит она (ее операция) четвертой от начала хлебопекарного процесса — после мукосея, тестомеса и формовщика, — по сути своей она в этом процессе самая главная. Потому что именно пекарь несет основную ответственность за качество каждой буханки хлеба.

Не поднимается, например, тесто в форме. Значит, расстойка плохая, а если так, то надо предупредить тестомеса — может быть, дозировку не выдержал. В другом случае брак надо искать у формовщика, потому как — не тот вес теста — не тот внешний вид и у хлеба. Даже то, как поставит пекарь форму с тестом в расстоечный шкаф, обязательно скажется на будущей булке хлеба.

Между расстоечным шкафом, в котором формочки под сильным паром равномерно передвигаются вверх—вниз, вверх—вниз, до печки, куда раздобревшее тесто переносится Таниными руками, каких-нибудь три шага. Еще три — до пульта управления этой системой, которая, являясь основным звеном технологической цепочки, требует от пекаря большой четкости в работе.

Как-то на собрании бригады, где разговор шел о качестве, Татьяна Самлюкова высказала не вдруг осенившее ее предложение — всем, кто имеет отношение к конвейеру, начиная с мукосея и заканчивая укладчиком, работать так, как того требует всякое поточное производство. Работать ритмично. Потому что это самый лучший способ повышения качества выпекаемой продукции.

Ну что ж... Если Самлюкова решилась выйти с предложением, значит с деловым.

— Одна минута да вторая, — рассуждает Татьяна, — не заметишь, как пять набежит. А десять минут «проморгал» — и хлеб уже не хлеб. При этом нельзя не учитывать, что в одно и то же время в печи «сидит» 420 буханок.

В бригаде К. А. Цветковой, где трудится Татьяна Самлюкова, о браке, перерасходе муки речи давно не ведется. Работа идет в надежном ритме: сменная выработка прочно держится на 125 процентах. Сама Клавдия Афанасьевна за 20 с лишним лет работы научилась разбираться и в хлебе, и в пекарях. Про Татьяну она сказала просто и исчерпывающе.

— Что хороший работник — то хороший.

А Тамара Алексеевна Абасова, директор хлебозавода, дополнила:

— Рядом с такими людьми, как наша Татьяна, нельзя работать вполсилы. Такие, как она, являются совестью бригады.

Л. СИДОРОВА.

ПРЕМИИ УНИВЕРСИТЕТА

Ученый совет ТГУ присудил премии университета за лучшие научные работы года. По физическим наукам премия присуждена профессору Н. Е. Голосову, за цикл статей по теоретическому изучению атомного упорядочения в бинарных и тройных сплавах. По разделу «Математика и механика» премией отмечена коллективная монография «Газовая динамика» (авторы Л. В. Комаровский, Ю. К. Зинченко, Ю. П. Косточко, В. Д. Мерзляков, М. С. Барышев), вышедшая недавно в московском издательстве «Машиностроение». По гуманитарным и общественным наукам удостоены премии монография профессора Ф. З. Кануновой «Эстетика русской романтической повести» и монография профессора В. Н. Сагатовского «Основы систематизации всеобщих категорий».

Совет университета присудил также три премии за лучшие работы молодым ученым ТГУ — старшему научному сотруднику В. Н. Хачину, сотрудникам В. И. Зинченко и Т. Ю. Силаевой.

А. ГОНЧАРЕНКО.

Электронная библиотека (репозиторий) Томского государственного университета
http://vital.lib.tsu.ru

ЛЮДИ СЕМИДЕСЯТЫХ

ПРИЗВАНИЕ

Наш «пазик» подкатил к карьеру, когда экскаваторщик Николай Афанасьевич Пухов придирчиво осматривал машину, чтобы передать ее сменщику Александру Хомякову. Парторг управления механизации Химстроя Михаил Александрович Григорьев, председатель постройкома Виктор Николаевич Бастриков, начальник участка Григорий Дорофеевич Скачков приехали, чтобы поздравить Пухова с наградами: дипломом Министерства и ЦК профсоюза и присвоением почетного звания «Лучший машинист экскаватора».

Свою прошлую пятилетку Пухов выполнил за 3 года. Рост производительности труда у него составил 51 процент. Вместо плановых 548 тысяч кубометров грунта он разработал 785 тысяч.

Принимая награды и поздравления, Николай Афанасьевич с улыбкой вспомнил, как полтора года назад он с неохотой садился за рычаг этого гидравлического экскаватора. Его не прельстили ни легкость в управлении, ни блеск свежей краски компактной машины. За семь лет он привык к своему старому неприхотливому «ковровцу». Пухов постоянно содержал экскаватор в образцовом порядке. Потому и доверили Николаю Афанасьевичу новую технику...

Много теплых слов было сказано в тот вечер в адрес кадрового рабочего Химстроя.

— А я вспомнил первую встречу с Пуховым.

Было это летом 1960 года. Экскаватор ОМ-202 грохотал уже на полную мощность. Ловко орудуя рычагами, машинист зачерпывал полный ковш гравия, одновременно разворачивая поворотную платформу. Не успевала осесть пыль, а уже следующая порция породы ссыпалась в вагон.

Я видел лицо машиниста. Казалось, ничего вокруг не существовало для Пухова в тот момент. Восхищенно шептал мне Кондратьев, начальник экскаваторного участка:

— Ты посмотри только! Как он совмещает циклы! Это ж, черт возьми, высший класс!

Похвала из уст Кондратьева — большая честь. Сам он — опытный механизатор, прежде чем стать начальником участка, долго работал машинистом экскаватора.

Июльское солнце пекло нещадно. Я стоял с раскрытым блокнотом, надеясь, что вот-вот устанет машинист, бросит ковш на кучу гравия и спрыгнет на землю хоть на минутку: размяться, глотнуть воды, перекурить. А Пухов неистово кидал ковш за ковшом. В тот день Николай Афанасьевич дал две нормы сменной выработки...

О биографии своей Пухов не очень-то распространяется, как, впрочем, и всякий рабочий человек. Судьба — как у всех, ничего особо интересного.

...Детство Николаю выпало трудное. Когда началась война, ему было шесть лет. Отца призвали в армию, и чтобы как-то помочь матери, старший брат после школы уходил в порт — подработать. Николай увязывался за ним. Подолгу стоял на берегу Волги, забыв обо всем на свете, наблюдал работающие краны. И казалось ему, что нет в мире дела интересней, чем у машиниста.

Отец вернулся в конце войны инвалидом. Николай окончил семь классов и поступил в Сормовское ремесленное училище — стал слесарем по сборке дизелей речных судов.

Через два года после окончания училища Пухову присвоили пятый квалификационный разряд. Наставник молодежи, пожилой бригадир Николай Семенович прочил любознательного и трудолюбивого юношу на свое место. Однако подошла пора служить в армии.

Так попал Николай Пухов в Сибирь. И покорил его этот преображающийся край. После демобилизации Николай осел в Томске. Прослышав, что в управлении механизации Химстроя организуются курсы машинистов экскаваторов, тотчас подал заявление...

Прошли годы.

...В напряженное для стройки время лучшего машиниста Н. Пухова направили на ответственный участок — Верхний карьер. За плечами Николая уже был солидный опыт работы на разных механизмах. На этот раз за ним закрепили новый полукубовый экскаватор ОМ-202 — «омик», как его ласково называют механизаторы.

Работая на карьере, нужно умело взаимодействовать с железнодорожниками. А это требует максимальной четкости в труде. Если, например, при погрузке автомашин многое зависело не от тебя, то теперь машинист отвечал за все. Платформы подаются бесперебойно, а вот будут ли они вовремя загружены — решай сам. Приходилось работать с огромным напряжением.

Николай все взвесил и предложил Кондратьеву:

— Евгений Иванович! Давай пригоним сюда бульдозер: пусть в третью смену выравнивает забой. Затраты окупятся.

— Попробуем, — согласился начальник участка.

А у машиниста появилась новая затея.

— Экскаватор новый, мощный, — рассудил он, — а черпает крошечным ковшом. Не годится.

Ковш нарастили на пятнадцать сантиметров, приварив толстую стальную полосу. Вроде бы мелочь. А получалось, что только за счет этого Пухов дополнительно загружал около ста кубометров гравия в смену! Еще полторы сотни кубов дополнительно за рабочий день Николаю давала рациональная установка экскаватора.

— Угомонись, — порой упрекали его другие экскаваторщики, — загонишь машину, а нормы повысят.

— Цыплят по осени считают, — весело отвечал Пухов.

И невдомек было скептикам, что не ради лишней «копейки» постоянно перекрывал он достаточно высокие нормы. Человек нашел свое призвание, свое место в жизни. И его творческий поиск, стремление приблизить завтрашний день никак не укладывались в рамки старых понятий. А что касается машины, то, забегая немного вперед, расскажу такой эпизод.

Пять лет без капитального ремонта проработал на «омике» Николай Афанасьевич Пухов. И когда пришло время сдавать двигатель в капитальный ремонт, начальник управления механизации ахнул от удивления:

— Не может быть. Что-то в этой справке механик напутал.

Сомнения рассеялись, когда он побывал в ремонтном цехе: счетчик двигателя показывал 12 тысяч машино-часов. А техническая норма всего восемь тысяч.

Годы, годы... Прошелестели они, словно отрывные листки календаря, оставив серебро на висках Николая Афанасьевича. На многих важных стройках области побывал он. Его машину видели на площадках Томского водозабора, Туганской птицефабрики, на прокладке трассы дальнего теплоснабжения областного центра.

И Родина щедро оценила ударный труд строителя, наградив его орденом «Знак Почета», медалями.

А жажда поиска не иссякла.

Рассказывают такой случай. На прокладке водовода из железобетонных колец трудилась бригада М. Типсина из СМУ-5. Однажды геодезист, «простреливая» трассу, отметил высокую проектную точность ложа водовода.

— Молодцы! — похвалил он трубоукладчиков. — Так и дальше держите качество.

— Стараемся. Но заслуга не наша. Экскаваторщик постарался, — уточнил Михаил Типсин.

— Ни за что не поверю!

Бригадир открыл спичечный коробок и вертикально поставил его на железобетонное кольцо.

— Закрой, Николай Афанасьевич! — обратился он к машинисту, с интересом наблюдавшему за этим разговором.

Пухов сел за рычаги. Громадный ковш повис в воздухе и начал опускаться. Казалось, махина с треском раздавит не то что коробок — трубу. Но вот ковш коснулся коробочки и бесшумно задвинул ее в пенал.

— Ух ты! — только и сказал геодезист.

Сегодня Пухов снова на переднем крае — строительной площадке Томского нефтехимического комбината. В его руках — рычаги нового гидравлического экскаватора, машины высокопроизводительной, но капризной, требующей внимательного ухода. В процессе эксплуатации выявился ряд конструктивных недостатков агрегата. Николай Афанасьевич вместе со сменщиком Александром Ивановичем Хомяковым сделали усовершенствования: усилили рабочее оборудование, на ходовую часть экскаватора установили дополнительно поддерживающие катки. Это не замедлило сказаться на результатах труда экипажа. Годовой план В. А. Пухов выполнил в сентябре и сэкономил более трех тонн горюче-смазочных материалов...

Пухлые снежинки мягко ложатся на развороченную вздыбленную землю. После временного затишья, вызванного лютыми декабрьскими морозами, опять широким фронтом развернулись работы на строительной площадке комбината. Отгрохотали взрывы — и вновь окрестности оглашаются ровным шумом десятков машин. Среди них и экскаватор Николая Афанасьевича Пухова, человека, влюбленного в жизнь, в свое дело. Представителя великой армии строителей.

А. ФИЛАТОВ,
заведующий рабкоровским постом на строительстве Томского нефтехимического комбината.

Фото Н. Мишанова.

Наука и техника: поиски, открытия

Укрощенный дым

«Нет дыма без огня» — гласит поговорка, но почему теплостанции дымят в разное время неравномерно даже при стабильном поступлении топлива? Нельзя ли задымленность воздуха оставить на нижнем пределе? Эту задачу поставили перед собой ученые Таллинского политехнического института.

По договору с Таллинским машзаводом «Ильмарине», изготовляющем форсунки для теплостанций страны, было проведено исследование процессов горения мазута в топках котлоагрегатов. Выяснилось, что распылители форсунок, через которые проходит топливо, работают лишь один месяц.

Сотрудники лаборатории порошковой металлургии института разработали упрощенную конструкцию распылителя, соединив вместе несколько узлов. Предложили изготавливать его не из стали, а из вольфрама и кобальта, спекая в формах порошковую смесь этих металлов.

Новые горелки, установленные в порядке эксперимента на Московской ТЭЦ и Ставропольской ГРЭС, позволили не только уменьшить задымленность воздуха, но и снизить затраты на эксплуатацию оборудования, увеличить эффективность сжигания топлива.

«Топливо» — морская вода

Обычную морскую воду начали использовать в Грузии с помощью особых теплонасосных установок для отопления и организации ряда технологических процессов в пищевой промышленности. Теплом морской воды отапливается, например, зал курорта Пицунда, ведется термическая обработка сырья на одной из чайных фабрик.

Тепловые насосы, работающие по принципу холодильников, несложным переключением с одного режима работы на другой способны также хорошо кондиционировать воздух в помещениях в жаркие летние месяцы. Это дает экономию топлива, эффективно решает проблему защиты атмосферы курортной зоны от загрязнения.

Отличным «топливом» оказались и отработанные термальные воды. Так, целебные воды Цхалтубо после бальнеологических ванн предполагается использовать для отопления зданий с помощью тепловых насосов.

(Корр. ТАСС).

Тбилиси.

СООБЩЕНИЯ ИЗ-ЗА РУБЕЖА

ЗАЯВЛЕНИЕ ИСПОЛКОМА КПИ

МАДРИД, 3 января. (ТАСС). Исполнительный комитет Коммунистической партии Испании опубликовал заявление, в котором приветствует освобождение Генерального секретаря КПИ Сантьяго Каррильо и других руководителей партии. «Возобладало чувство ответственности, сознание того, что страна требует положить конец репрессиям и предпринять конкретные шаги по восстановлению демократии», — указывается, в частности, в этом документе.

Исполнительный комитет КПИ подчеркивает, что принятое оппозиционными партиями решение начать переговоры с правительством только после того, как руководителям компартии будет предоставлена свобода, укрепило демократическую оппозицию и создало необходимые условия для проведения таких переговоров.

Отмечая значение широкой кампании солидарности, развернувшейся после ареста группы руководителей КПИ, авторы заявления высказываются за то, чтобы теперь были освобождены все политические заключенные без какого бы то ни было исключения.

В заявлении вновь подтверждается стремление компартии к достижению национального согласия и подчеркивается ее готовность сотрудничать со всеми политическими силами с тем, чтобы создать условия для демократических преобразований мирным путем, для достижения подлинной свободы в Испании.

СЕЙМ ПНР: ИТОГИ И ПЕРСПЕКТИВЫ

ВАРШАВА, 3 января. (ТАСС). О работе депутатов сейма Польши в минувшем году, о задачах, стоящих перед высшим законодательным органом страны в новом, 1977 году рассказал маршал сейма ПНР С. Гуцва в беседе с корреспондентом ТАСС.

Минувший год был для депутатов высшего органа страны, как и для всех граждан социалистической Польши, периодом напряженного и ответственного труда. Семь раз собирались посланцы народа на сессиях парламента, состоялось около 100 заседаний его многочисленных комиссий, интенсивно велась работа на местах. Значителен вклад сейма в разработку новых законов, проникнутых духом решений VI и VII съездов ПОРП и направленных на дальнейшее развитие экономики, науки, культуры страны.

Вопросы дальнейшего развития сельского хозяйства, работа торговли и сферы услуг, рост внешней торговли ПНР, повышение качества и эффективности труда, программа социального обеспечения трудящихся — вот далеко не полный перечень проблем, по которым сейм принял важные решения в 1976 году.

Каждый законодательный акт сейма ПНР, подчеркнул С. Гуцва, проникнут всесторонней заботой об успешном развитии страны, о благополучии ее почти 35-миллионного народа, направлен на укрепление нашего социалистического государства.

Польский парламент неоднократно рассматривал также международные проблемы. Депутаты, в частности, обсудили и единодушно одобрили отчет об официальном дружеском визите в СССР партийно-государственной делегации ПНР во главе с Первым секретарем ЦК ПОРП Э. Гереком. Сейм ПНР приветствовал результаты переговоров польских руководителей с Генеральным секретарем ЦК КПСС Л. И. Брежневым. Сейм обсудил и одобрил документы, принятые на бухарестском совещании Политического консультативного комитета государств — участников Варшавского Договора.

В новом году перед сеймом стоят не менее важные задачи, сказал С. Гуцва. Депутаты будут заниматься рациональным использованием возросшего за последний год экономического потенциала ПНР, выявлением резервов в экономике, улучшением организации и повышением качества труда, дальнейшим совершенствованием деятельности государственных органов в области законодательства и контроля.

Национальный праздник бирманцев

РАНГУН, 3 января. (ТАСС). Улицы бирманской столицы в праздничном убранстве. Государство отмечает 4 января свой национальный праздник — День независимости. Народы Бирмы в результате трудной и длительной национально-освободительной борьбы сбросили колониальное господство, и 29 лет назад была провозглашена независимость страны.

Сложные задачи независимого развития решаются сейчас страной под руководством партии бирманской социалистической программы.

Сейчас перед страной стоит задача преодоления некоторого отставания от показателей 20-летнего перспективного плана развития. На ее решение направлена разработанная специальная пятилетняя экономическая программа, предусматривающая проведение серии мер по быстрейшему подъему хозяйства. Эта программа и ряд других вопросов выносятся на рассмотрение III съезда ПБСП, созываемого досрочно в феврале этого года.

На международной арене правительство Социалистической Республики Бирманский Союз проводит независимую внешнюю политику, выступая против империализма, остатков колониализма и всех форм угнетения, за равноправное международное сотрудничество, за мир.

В истекшем году дальнейшее развитие получили советско-бирманские отношения. Укрепляются связи между Коммунистической партией Советского Союза и ПБСП, межпарламентские, профсоюзные и молодежные связи двух государств.

НАСЕЛЕНИЕ ЗЕМЛИ

НЬЮ-ЙОРК, 3 января. (ТАСС). Какова численность населения Земли, какими темпами оно растет и каковы прогнозы на конец XX столетия? Ответ на этот вопрос дает отчет комиссии Экономического и социального совета ООН по народонаселению. В марте 1976 года, по ее данным, численность населения нашей планеты достигла 4 млрд. человек, а к 2000 году должна составить 6 млрд. 637 млн. человек. Через пятимиллиардный рубеж человечество перешагнет, как предполагается, в 1989 году.

Каждый день население Земли увеличивается на 195 тысяч человек.

Самым населенным районом планеты остается Азия, где, по данным ООН, в 1974 году жило 2 миллиарда 206 миллионов человек — больше половины всего населения Земли. За ней следовали Южная и Северная Америка — 550 миллионов, Европа — 470 миллионов, Африка — 391 миллион, Австралия и Океания — 21 миллион человек.

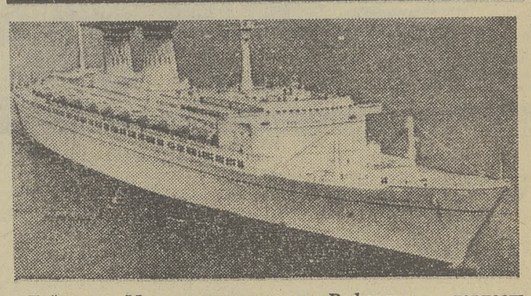

Лайнеры «Микельанджело» и «Рафаэль» — гордость пассажирского флота Италии — проданы Ирану и будут превращены в плавучие отели для офицеров ВМФ. Лайнеры пошли с молотка за 35 миллионов долларов. В 1963 году их стоимость достигала 145 миллионов долларов. «Ветераны круизов» стали на прикол в 1975 году из-за нерентабельности. В 1974 году правительство вынуждено было расходовать ежегодно 46 миллионов долларов для того, чтобы покрыть эксплуатационные расходы.

Фото АП—ТАСС.

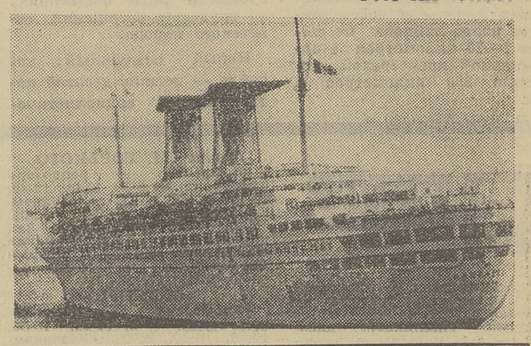

СЕГОДНЯ НА «УРАЛЭЛЕКТРОТЯЖМАШЕ»

СВЕРДЛОВСКАЯ ОБЛАСТЬ. Успешно завершили первый год десятой пятилетки труженики производственного объединения «Уралэлектротяжмаш». На предприятии освоено производство 130 образцов более совершенных машин, приборов и аппаратов. Сейчас в цехах заканчивается изготовление воздушных выключателей для строящихся мощных линий электропередачи и синхронного компенсатора. Эти агрегаты получат энергетики Южного Урала. Машиностроители обязались отправить продукцию заказчикам на несколько дней раньше срока.

НА СНИМКЕ: участок сборки крупных электрических машин. Заканчиваются изолировочные работы на статоре синхронного компенсатора.

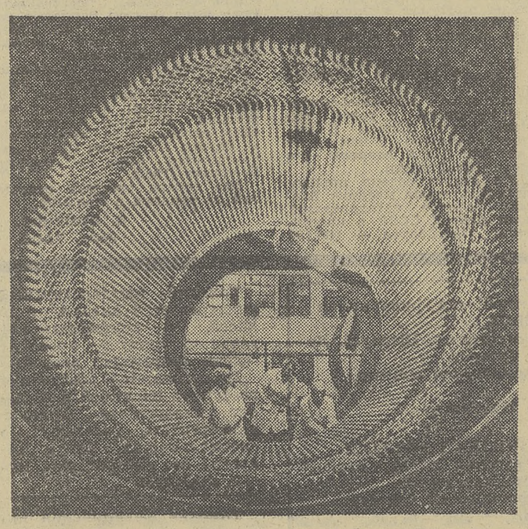

Фото Э. Котлякова. (Фотохроника ТАСС).

Авиамоделисты ждут помощи

Жители микрорайона у Дворца культуры «Авангард» уже привыкли к иногда возникающему здесь негромкому монотонному гулу моторов, и вот человек, попавший сюда впервые, непременно заинтересуется его происхождением и, подняв голову, вдруг увидит несущийся по кругу маленький самолетик. Это испытывают свои изобретения юные авиамоделисты. Нередко они участвуют и в праздничных мероприятиях Дворца культуры. Руководит кружком студент единститута Анатолий Петриков.

...В уютном небольшом помещении на столах лежат чертежи, инструменты, а на веревке висят готовые модели. Здесь идет работа, которая, чувствуется, приносит радость. В кружке занимаются двенадцать человек. Многие пришли сюда недавно, как три друга шестиклассника — Алеша Корович, Саша Санников и Сережа Легалов.

— Все началось с того, — рассказывает Алеша, — что нашему другу Олегу Полянскому отец-летчик купил авиамодельный набор, и мы летом пытались сделать самолет. А когда узнали, что авиамодельный кружок при ДК «Авангард» производит набор, побежали скорее записываться, так как давно и твердо решили в будущем стать летчиками. Заниматься в кружке интересно.

Есть в кружке и свои «старики» — девятиклассник Женя Урусов и слесарь-лекальщик Андрей Косицын. Они чемпионы области по моделям воздушного боя и серебряные призеры зоны Сибири. Самые старшие и самые опытные, они с вниманием относятся к своим младшим товарищам, помогают им.

На вопрос, от чего зависит успех соревнования, чемпионы ответили:

— Во-первых, от мастерства, от желания победить и в какой-то степени — от спортивного счастья.

— Но и, конечно, от совершенства конструкции самолета, — присоединяется к нашему разговору А. Петриков, — которое, в свою очередь, во многом зависит от технической оснащенности кружка. А материальная база у нас, к сожалению, ниже средней. Заявки шефами выполняются частично и не удовлетворяют наши растущие запросы. Второй год обещают дрель, циркулярную пилу и многие другие необходимые для нормальной работы кружка инструменты и материалы, но... В настоящее время все приходится делать вручную, а часть работ выполнять в Доме пионеров или в авиаспортивном клубе. Это тормозит наше продвижение вперед. Например, сейчас распространены радиосамолеты, ребята мечтают о них, но для их изготовления у нас нет соответствующей базы.

Такое невнимание предприятия-шефа особенно обидно, так как кружок авиамоделистов, который уже добился некоторых успехов, мог бы расти, привлекать к себе больше мальчишек микрорайона.

В. ЮРЧЕНКО.

Растут цены

ВЕНА. С 1 января в Австрии повышены цены на продовольственные товары и коммунальные услуги. В среднем на 10—12 процентов подорожали молоко и молочные продукты.

По официальным данным, за минувший год цены в Австрии на промышленные и продовольственные товары и услуги возросли на 7 процентов.

МАДРИД. Начало нового, 1977 года ознаменовалось для испанцев повышением цен на ряд продуктов питания. На 124 процента подорожал кофе, на 20 процентов сыры и молочные продукты. Выросли цены на рыбу. В полтора раза подорожали газеты.

РИМ. С первого дня нового года в Италии в среднем на 25 процентов повышены телефонные тарифы, на 22 процента увеличилась плата за проживание в гостиницах.

На 20—30 процентов возросла плата за проезд по государственным и частным автострадам, подорожала обязательная страховка автомашин.

НЬЮ-ЙОРК. Последний месяц минувшего года ознаменовался новым скачком дороговизны в США. По данным ежемесячного обследования, проводимого агентством АП, в течение декабря цены на продукты питания выросли в среднегодовом исчислении в Майами (штат Флорида) на 11 процентов, в Далласе (штат Техас) — на 10,4 процента, в Чикаго и Солт-Лейк-сити — на 6,4 процента, в Лос-Анджелесе — на 4,5 процента.

В целом по США цены за последний год повысились, по предварительным данным, на 6,2 процента. В результате покупательная способность зарплаты сократилась на 0,6 процента.

ПАРИЖ. Небывалым ростом цен был отмечен для миллионов французов 1976 год. По данным профсоюзного объединения ВКТ, стоимость продуктов питания увеличилась за 12 месяцев на 20 процентов. Существенно сказалось на бюджете семей трудящихся и повышение цен на коммунальные услуги. С начала года на 29 процентов возросла стоимость пользования телефоном. Плата за газ увеличилась на 15 процентов.

(ТАСС, 3 января).

ЛУЧ ВЕДЕТ ПОИСК

«Физические основы и методы лазерного зондирования атмосферных параметров на основе явления аэрозольного рассеяния» — так называется многолетний цикл работ, завершенный учеными Института оптики атмосферы СО АН СССР в содружестве с сотрудниками Центральной аэрологической обсерватории Главного управления гидрометеослужбы при Совмине СССР и Института физики АН БССР.

Суть метода состоит в использовании явления рассеяния лазерного импульса на взвешенных в атмосфере микрочастицах — аэрозолях. Анализируя результаты этого рассеяния, можно получить не только полную информацию о самих аэрозолях и их распределении в воздухе — от земли и до высоты в 30 км, но и определить параметры атмосферы — температуру, плотность, давление, влажность, скорость ветра и т. д., а также газовый состав.

На днях ученый совет ИОА АН СССР выдвинул авторский коллектив во главе с членом-корреспондентом АН СССР В. Е. Зуевым на Государственную премию СССР. В работе принимали участие томские ученые: доктор физико-математических наук М. В. Кабанов, кандидаты физико-математических наук Г. М. Креков, И. Э. Наац, И. В. Самохвалов, сотрудники Центральной аэрологической обсерватории доктор физико-математических наук В. М. Захаров, кандидаты физико-математических наук О. К. Костко, В. С. Партасов, Э. А. Чаянова, а также член-корреспондент АН БССР А. П. Иванов.

Б. СМИРНОВ.

Электронная библиотека (репозиторий) Томского государственного университета
http://vital.lib.tsu.ru

ДНЕВНИК искусств

А. Н. ОСТРОВСКИЙ У КОЛПАШЕВЦЕВ

«Ведь мы к оценическому искусству едва ли не самый способный в мире народ». Эти слова принадлежат великому драматургу Александру Николаевичу Островскому, к творчеству которого постоянно обращаются не только профессиональные театры, но и многие опытные любительские театральные коллективы, где, как правило, нет недостатка в одаренных людях. К таким коллективам принадлежит и Колпашевский народный театр, вот уже много лет активно пропагандирующий сценическое искусство на севере нашей области.

Колпашевский народный театр — коллектив достаточно зрелый, накопивший значительный организационный и творческий опыт. Это дает ему право рассчитывать как на признание его достоинств, так и на бескомплиментарную критику недостатков. И сильные, и слабые стороны колпашевцев без труда просматриваются в одной из последних их работ, с которой недавно познакомились томичи, — на спектакле по пьесе А. Н. Островского «Не было ни гроша, да вдруг алтын».

Участники спектакля и его постановщик — режиссер В. Пикалов понимали, что материал, над которым они работают, сулил не только соблазны интересно раскрыть себя, но и серьезное творческое испытание. Больше всего радует в спектакле увлеченность, творческая взволнованность постановщика и исполнителей — вернейший признак настоящей жизнестойкости коллектива. Вместе с тем нетрудно обнаружить в постановке и главное уязвимое место — недостаточно четкое раскрытие направляющей мысли. Будь в спектакле более определенно расставлены смысловые, кульминационные акценты, проще было бы ответить на вопрос, о чем он повествует.

В значительной степени это зависит от исполнения главной роли — скряги Крутицкого. Недостаточно играть частный случай с наложившим на себя руки, обезумевшем от потери денег стяжателем. Мысль автора глубже, значительней. Паразитирующий Крутицкий — синоним духовного и социального вырождения общественной среды, его породившей. Гибель его — жестокий приговор разрушительно-тлетворной власти денег. Эта обобщающая мысль в спектакле не до конца выражена во всей конкретной силе. Тем не менее в игре А. Борченко, исполнителя роли Крутицкого, немало привлекательных мест. Особенно запоминается полный драматизма эпизод, когда его герой, этот Плюшкин замоскворецкого захолустья, обнаруживает пропажу зашитых в шинели денег.

Значительный выигрыш спектакля — единственные два светлых образа пьесы: жены Крутицкого Анны Тихоновны в исполнении Е. Гребенниковой и его юной племянницы Настеньки, которую играет учащаяся педагогического училища Т. Чуйкова. Гонимые беспросветной нуждой домочадцы Крутицкого испытывают на себе все последствия душевного гниения своего «кормильца». Обе исполнительницы привлекают убедительностью, искренностью интонаций, неброской органичностью пластического рисунка образов.

Общественный строй, вскормивший отставного судебного чиновника Крутицкого, породил и родственный ему убогий и жестокий мещанско-купеческий мир, который представлен другими образами пьесы. Это промышляющий по ночам ворованным товаром лавочник Епишкин, которого без нажима, но выразительно играет судоводитель В. Гребенников. Это — жена купца, полная апломба невежественная Фетинья. З. Яковенок находит для своей героини немало острых и ярких красок, но подчас исполнительница грешит приемами прямолинейной иллюстративности, игрой на публику. И, наконец, это — Лариса, перезрелая купеческая дочка, полудикая девица, которая своим оглушительным голосом то и дело взрывает сонливый застой окраинной глуши. Ее играет медсестра С. Лесковская — темпераментно, крупными мазками, хотя исполнительнице не всегда удается уберечь себя от наигрыша.

По соседству с лавкой-притоном обитает мещанка Мигачева. Т. Канышина старается — и во многих случаях небезуспешно — раскрыть в своей героине мелкую душонку вертлявой, угодливой сплетницы. Образ сына Мигачевой — шумливого и простодушно-туповатого Елеси проходит в спектакле как одна из наиболее запоминающихся ролей. Исполнителю ее — шоферу В. Егулову — важно продолжить поиски разнообразия сценических нюансов.

Не успокаиваться достигнутым, а искать все новые выразительные средства хочется также пожелать и исполнителям, создающим образы «благородного» жениха, шалопая Баклушина (Н. Москвичев), разоренного стряпчего Петровича, которого играет В. Лобов, квартального Лютого (И. Андреев), «солидной личности» Разновесова (С. Степанов).

При всех своих упущениях спектакль, над которым трудились самодеятельные артисты, режиссер В. Пикалов, наблюдательный художник-оформитель Л. Лаврик, составляет заметный вклад в репертуарный фонд интересного творческого коллектива, каким является Колпашевский народный театр.

В. ЦЕЙТЛИН.

Улица Карла Ильмера на Каштаке — новая. На ней уже выросло несколько больших многоквартирных домов улучшенной планировки. В домах много света и воздуха, просторные коридоры, во многих — паркетные полы. Осенью здесь открылись новое профтехучилище, новая средняя школа

УЛИЦА ИМЕНИ...

НАВЕКИ В ГЕОГРАФИИ ГОРОДА

№ 14, здание которой — одно из лучших в городе. Растет и зеленая зона улицы. Весной и осенью появилось много деревьев, цветников. Рядом прокладывается троллейбусная линия.

Живут здесь новоселы и радуются. Однако не все знают, в честь кого названа их улица.

Карл Петрович Ильмер, славный сын латышского народа, принимал активное участие в революции 1905 года в Риге, потом в Баку, был несколько раз арестован и выслан в Нарым. Оттуда он бежал в Петроград. Весной 1918 года Совет Народных Комиссаров командировал его в Сибирь на заготовки хлеба. После начала белогвардейщины вместе с Францем Суховерховым и другими революционерами К. П. Ильмер участвовал в создании в Томске подпольного большевистского центра.

На первой подпольной конференции сибирских большевиков, состоявшейся в Томске в августе 1918 года, К. П. Ильмер вместе с другими активными большевиками был избран в областной комитет. Томские большевики в подполье проводили огромную работу по борьбе с белогвардейцами и интервентами: организовывали стачки и забастовки рабочих, создавали партизанские отряды и руководили их действиями, а также восстаниями крестьян. Зимой 1919 года в Томске готовилось вооруженное восстание против колчаковцев. По приказу одного из руководителей большевистского комитета К. П. Ильмера началось сосредоточение боевых отрядов, затем раздался взрыв в артиллерийских казармах, который должен был служить сигналом к восстанию. Но далеко не все услышали сигнал, и штабу пришлось отложить выступление. Колчаковцы начали проводить массовые аресты.

Через два дня Томский подпольный комитет большевиков собрался обсудить план нового восстания, но почти полностью был арестован. В руках колчаковцев оказались Карл Ильмер, Ян Бредис, Иннокентий Григорьев и многие другие. Карл Ильмер и Ян Бредис умерли под пытками еще до колчаковского суда. Остальные большевики были зверски замучены в ночь с 26 на 27 марта.

Останки погибших после восстановления Советской власти в Томске перенесены и торжественно погребены в братской могиле на площади Революции. Памятник на могиле хранит имена героев.

Символично, что именем этого человека, отдавшего свою жизнь за наше светлое сегодня, названа новая улица в Томске.

Н. ПОПОВ.

ПО СЛЕДАМ ПИСЬМА

КТО «ЗА ЕЛКУ»?

Вам часто случалось видеть елку во дворе? Не ту, которая выросла в нем, и не ту, которая обидно вышвырнута с балкона после нескольких дней января как ненужная вещь. Видели ли вы елку празднично наряженную не у теплой комнатной батареи, а у ледяной горки во дворе? И чтоб все это было не чинно-благородной имитацией праздника, будто коробка с елочными игрушками, перевязанная ленточкой с надписью «Не трогать», а настоящей игровой площадкой, кипящей предновогодним весельем...

Все это есть во дворе дома № 10 по улице Советской. Каждую зиму вырастает здесь ледяная горка и появляется елка. А за два-три часа до Нового года звучит веселая музыка, приглашая всех выйти поскорее из квартир. Дед Мороз и Снегурочка поздравляют детей и взрослых с праздником и торжественно «открывают» горку, первыми лихо скатившись по льду. А потом звучат песни, стихи, рассказы, кружатся хороводы. Из соседних домов стекаются на Советскую, 10 ребята и взрослые, и становится здесь тесновато, потому что двор этого старого деревянного дома маленький и совсем не приспособлен для праздников, как большие дворы современных зданий, где, увы, не часто встретишь такие торжества.

И вот когда будут спеты все песни и отплясаны все танцы и взрослые вместе с детьми вволю накатаются с горки на фанерных дощечках, а Снегурочка раздаст новогодние подарки, многие подойдут к Деду Морозу, пожмут ему руку и скажут: «Спасибо, Анатолий Степанович». Ибо и елка, и горка, и все торжество, начиная с красочных объявлений и кончая магнитофонными записями выступлений дворовых талантов — все придумывает и организует во дворе уже много лет подряд один из жильцов дома Анатолий Степанович Кутузов, учитель физкультуры школы № 5 и депутат Ленинского районного Совета Томска. Человек он, как видим, занятой, но...

Учителю Кутузову, оказывается, мало уроков, на которых он учит детей быть сильными, смелыми, ловкими. Он организует еще в школе спортивные вечера, на которые сбегаются мальчишки со всей округи. Еще Кутузов руководит постоянной комиссией Ленинского райисполкома по физкультуре и спорту, которая изучает спортивную и оборонную работу в районе. Строительство и подготовка спортивных сооружений, развитие комплекса ГТО — тоже забота комиссии, которая, по мнению секретаря исполкома М. С. Бобровской, «одна из самых активных и всегда дает интересный материал для сессий районного Совета».

И эти ежегодные праздники во дворе. И не только они. На Советской, 10 выпускается своя стенгазета. В ней — рассказ о ветеранах войны, которые живут в доме, и поздравления родителям, чьи дети отлично учатся, и призыв благоустроить территорию двора. И в этом тоже — Кутузов.

Начинал он один. Сам писал объявления, сам строил первую горку, готовил с женой первую программу праздника, который... едва не сорвался. Кто-то из взрослых, кому не понравилось скопление ребят во дворе, ночью за день до Нового года разрушил горку топором. Пришлось строить снова и обойти все квартиры, собирая подписи тех, кто «за елку». И праздник состоялся! Это давняя история, но о ней нельзя не вспомнить хотя бы потому, что она дает дополнительный штрих характеру школьного учителя. Ведь так просто было отступить, оскорбившись чьей-то злобностью.

Сегодня Кутузов не энтузиаст-одиночка. Он увлекает и детей, и взрослых. И, кстати, именно из благодарного письма жителей дома в редакцию мы узнали об Анатолии Степановиче.

...Недавно у меня был разговор с судьей Кировского района Томска В. А. Цыганковым, который ведет в суде дела о правонарушениях подростков. Владимир Андреевич, говоря о том, что большинство преступлений совершено подростками в вечернее время, заметил, что если бы рядом с каждым из подростков был в это время взрослый — умный и добрый человек, — ребята не оказались бы на скамье подсудимых. Я вспомнил этот разговор, познакомившись с Анатолием Степановичем Кутузовым, и подумал о том, как много может сделать для детей любой взрослый даже в собственном дворе и как смешны наши вечные ссылки на занятость.

С. ВЫГОН.

СПОРТ СПОРТ СПОРТ

Не только медали

ПРАГА, 3 января. (ТАСС). Два советских хоккеиста включены в символическую сборную мира, определенную журналистами, аккредитованными на первом молодежном чемпионате мира в ЧССР. Как известно, молодые советские спортсмены выиграли этот чемпионат. Шестерка «звезд» выглядит так: Тыжных (СССР), Ослизло (ЧССР), Силтанен (Финляндия), Густавссон (Швеция), Маккурт (Канада), Ромашин (СССР).

Завершился чемпионат матчами команд ФРГ и Польши и сборных ЧССР и Швеции (эта встреча решала судьбу «бронзы»).

Сборная ФРГ выиграла у польских хоккеистов — 9:2 (3:0, 5:1, 1:1), а хозяева чемпионата одолели «Тре крунур» — 4:2 (2:0, 0:0, 2:2).

СМОТР РЕЗЕРВОВ БОЛЬШОГО ХОККЕЯ

— Первый молодежный чемпионат мира по хоккею прошел интересно, остро, позволил оценить резервы всемирного хоккея. На чемпионате вновь встретились две школы: канадская и европейская. И я думаю, что хоккей будущего — «золотая середина» между ними, — сказал корреспонденту ТАСС **заслуженный мастер спорта, тренер сборной молодежной СССР Виталий Давыдов,** комментируя итоги соревнований, закончившихся в Чехословакии 2 января.

— Значение турнира — большое. Такие соревнования обогащают мировой хоккей. Игры чемпионата позволили в какой-то мере найти ответ на один из главных вопросов: «Правильного ли пути мы придерживаемся в подготовке юных хоккеистов?».

Мы сумели сравнить систему подготовки сборных разных стран, увидеть тактические новинки лучших команд. После этого чемпионата мы, тренеры, располагаем гораздо более обширной информацией о положении дел в мировом молодежном хоккее. Убежден, многие игроки, выступавшие на этом турнире, уже в ближайшее время войдут в национальные сборные.

Я доволен игрой нашей команды на чемпионате. Все звенья играли ровно, и это — одно из главных слагаемых успеха молодежной сборной СССР. Все ребята сыграли хорошо. И все-таки хотел бы выделить вратаря Александра Тыжных и нападающего Игоря Ромашина, которых журналисты включили в символическую сборную. К примеру, Ромашин — хоккеист невысокого роста, не бог весть какой физической силы, но его взрывная игра доставляет зрителям большое удовольствие.

Понравилась игра канадцев, показавших хоккей, отличающийся по стилю от других команд. Интересными молодыми спортсменами располагают сборные Чехословакии, Швеции, Финляндии.

Перед матчем с канадцами мы прекрасно понимали, что это — решающий поединок, в котором ребята были обязаны показать все, на что они способны. Тренеры поставили перед ними конкретную задачу: «выложиться» в первом периоде. И они ее выполнили. А во втором и третьем периодах у ребят просто не хватило сил. Сказалась усталость от напряженного турнира, в котором сборная СССР одержала семь побед в семи матчах.

* * *

Директорат ЛИХГ объявил лучшим вратарем чемпионата мира среди молодежных команд Яна Грабака (ЧССР), лучшим защитником — Вячеслава Фетисова (СССР), лучшим нападающим — Дейла Маккурта (Канада). Кубок «справедливой игры» завоевала команда СССР.

(Корр. ТАСС).

НОВЫЙ ГОД — НОВЫЕ СТАРТЫ

В первые же дни нового года конькобежцы вышли на ледяные дорожки скороходов мы увидели усиленно тренирующимися к чемпионату СССР на искусственной дорожке в Москве на водном стадионе «Динамо», близ Химкинского водохранилища. Правда, этот московский лед не назовешь искусственным (еще идут пуско-наладочные работы), но сейчас здесь отличный естественный лед.

Мужской чемпионат СССР конькобежцев - многоборцев пройдет 5—6 января в Коломне. Затем наши лучшие скороходы выступят в Осло (15—16 января) на традиционном матче сборных Норвегии и Советского Союза. А затем (22—23 января) в норвежском городе Ларвике пройдет мужское европейское первенство.

Поэтому-то мужчины-скороходы готовятся с такой интенсивностью. Причем и мировое первенство у них — не за горами: 5 и 6 февраля — в Давосе (Швейцария).

...На старте сезона порадовал результатами москвич Владимир Лобанов, установивший новый рекорд СССР в классическом многоборье — 166,193 очка. Причем 23-летний спортсмен на соревнованиях, проходивших на Медео, сумел на дистанции 1.500 метров превысить мировой рекорд голландца Ханса Ван Хелдена (1.55.61), показав результат — 1 мин. 53.8 секунды.

Видимо, Лобанов — абсолютный чемпион СССР прошлого года — готов постоять за свой титул. Острую конкуренцию должны составить ему опытные скороходы — москвич Сергей Марчук, серебряный призер Олимпиады-76, чемпион СССР 1975 года свердловчанин Юрий Кондаков, экс-рекордсмен мира Виктор Варламов из Уфы... Как никогда мы ждем «взрыва» от молодых скороходов — олимпийцев-80.

Верится, что конькобежцы сборной СССР наконец-то вернут себе ведущие позиции в мире. Напомним: последний советский скороход — победитель европейского первенства — Эдуард Матусевич (1965 год), чемпионата мира — Виктор Косичкин (1962).

Мы вправе ожидать открытий от турнира в Коломне.

В. ПИМЕНОВ,
корр. ТАСС.

НА РИНГЕ — БОКСЕРЫ «БУРЕВЕСТНИКА»

Закончились соревнования по боксу на личное первенство облсовета ДСО «Буревестник». В них приняли участие 58 спортсменов, 40 из которых — боксеры политехнического института.

В первый день соревнований лучшей по технике ведения боя стала встреча между кандидатом в мастера спорта СССР С. Солодковым (ТГПИ) и перворазрядником А. Липухиным (ТГУ). Более умелая тактика и опыт С. Солодкова (он провел 41 бой, из них в 36 одержал победу) принесли ему победу. Он выиграл и другие бои и занял первое место.

Острым был поединок между А. Храпалем (ТПИ) и С. Дударевым (ТГПИ). В течение двух раундов инициатива находилась в руках А. Храпаля, но в третьем С. Дударев перехватил ее, однако реализовать не смог и потерпел поражение.

В других весовых категориях победителями стали: Ю. Кан (ТПИ), Б. Дусейбаев (ТПИ), В. Драчиков (ТПИ), А. Ишутченко (ТГУ), С. Старожук (ТПИ).

По результатам соревнований будет сформирована сборная команда ДСО «Буревестник».

П. ХОХЛОВ.

НА КУБОК ОБЛСОВПРОФА

В третий раз в этом сезоне проходили соревнования на кубок облсовпрофа по хоккею с мячом. Согласно условиям соревнования, проигравшая команда выбывала из дальнейшей борьбы. Право участия в финале завоевали хоккеисты «Темпа» (завод измерительной аппаратуры) и «Метеора» (электротехнический завод), представлявшие облсовет ДСО «Труд». Команды «Спартака» и «Урожая» выступили плохо.

Финальная игра проходила в быстром темпе, напряженно. Хоккеисты «Темпа» действовали активнее и забили четыре гола в ворота соперников, пропустив в свои два. Особенно старательно играл нападающий команды А. Кривов. Общий счет 4:2 в пользу «Темпа». Команде вручен переходящий кубок облсовпрофа, обладателем которого она была и в прошлом году.

Участникам финальной игры вручены именные дипломы.

«Темп» примет участие в розыгрыше кубка всесоюзного совета ДСО профсоюзов. 9 января команда встречается в Томске с обладателем кубка Омского облсовпрофа.

В. ПОПЕЛЬ.

Успешное выступление

В Ростове-на-Дону прошла матчевая встреча среди ДЮСТШ ДОСААФ СССР по скоростным видам подводного спорта. Томичи выступили удачно, заняв третье место в командном зачете. Впереди команды Ленинграда и Ростова-на-Дону.

В. ИВАНОВ.

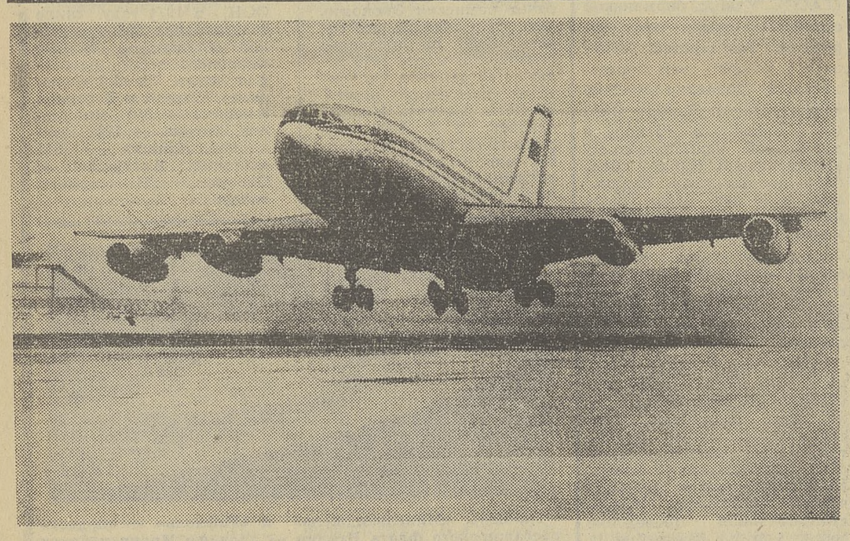

ВПЕРВЫЕ В НЕБЕ

Первый испытательный полет совершил самолет-аэробус ИЛ-86 — гигантская машина, рассчитанная на 350 пассажиров.

Четыре мощных турбовинтовых двигателя обеспечивают полет лайнера на высоте 9—10 километров с оптимальной крейсерской скоростью 950 километров в час.

Создание этой крылатой машины Генеральный секретарь ЦК КПСС товарищ Л. И. Брежнев в речи на закрытии XXV съезда партии назвал в числе выдающихся трудовых свершений советского народа.

Новый воздушный корабль — детище десятой пятилетки. В социалистических обязательствах конструкторы, инженеры, техники, рабочие наметили до конца ее первого года начать испытания аэробуса. Свое слово они сдержали с честью.

НА СНИМКЕ: самолет-аэробус ИЛ-86.

Фотохроника ТАСС.

ТЕАТР

5 января, днем — **«Сокровище Бразилии»**, вечером — **«Ночная повесть»**.

Начало спектаклей: дневных — в 11 и 14 часов, вечернего — в 19 час. 30 мин.

ДВОРЕЦ ЗРЕЛИЩ И СПОРТА

5—9 января. **Областной детский новогодний праздник «Елка-77» с участием Новосибирского балета на льду.**

Начало — в 10 и 14 часов.

5 января. **«Фриско Кид»** — 19.

КИНО

СЕГОДНЯ В КИНОТЕАТРАХ:

«РОДИНА»

«Ульзана» — 8-40, 12-20, 14-10, 16-10, 18-20, 20-10, 21-50. **«Неуловимые мстители»** — 10-30.

имени М. ГОРЬКОГО

«Профессия — репортер» (две серии) — 8-30, 11-05, 13-40, 16-15, 18-50, 21-25. **«Незнакомка»** (две серии) — 8-30, 11-05, 13-40, 16-15, 18-50, 21-25. Зал кинохроники. **Киноальманах «Звездочка» № 10** — 9. **«Кыш и Двапортфеля»** — 10-20, 12, 13-40, 15-20, 17, 18-40.

«ОКТЯБРЬ»

«Профессия — репортер» (две серии) — 9, 11-25, 13-50, 16-15, 18-40, 21-10. **«Незнакомка»** (две серии) — 9-20, 13-20, 16, 18-30, 21. **Мультсборник № 19** — 11-50.

«ПИОНЕР»

Мультсборник «Сказка про лень» — 9, 10-20, 11-40. **«Крестьянский сын»** — 13, 14-40, 16-20. **«Архимеды»** — 18, 19-50, 21-40.

«СИБИРЯК»

«Крестьянский сын» — 9-20. **«Капитаны»** — 16. **«Попутчик»** — 11, 12-40, 14-20, 17-40, 19-20, 21.

ДВОРЕЦ КУЛЬТУРЫ «АВАНГАРД»

Мультсборник «Лиса и заяц» — 10-45, 13, 15. **«Братушка»** — 17, 19, 21.

ДОМ КУЛЬТУРЫ «СИБКАБЕЛЬ»

«Ищу мою судьбу» — 15. **«Копьеносцы»** — 17-10, 19, 21.

КЛУБ ЖЕЛЕЗНОДОРОЖНИКОВ

«Инцидент» — 15, 17, 19, 21.

ТВ

СРЕДА, 5 января
ПЕРВАЯ ПРОГРАММА

МОСКВА

10.00. Новости. 10.10. Цв. «Утренняя гимнастика». 10.30. Цв. Премьера многосерийного мультфильма «Мишка — Плюшевое ухо и его друзья». 1-я и 2-я серии. (ГДР). 10.55. Цв. «Пусть он останется с нами». Художественный фильм. 12.00. Цв. «Наша биография». «Год 1925-й». 15.00. Цв. Программа документальных фильмов. 16.10. Цв. «Судьба барабанщика». Премьера телевизионного многосерийного художественного фильма по повести А. Гайдара. 1-я серия. (Одесская киностудия по заказу Гостелерадио. 1976 г.). 17.15. Цв. «Объектив». 17.45. Цв. «Научные открытия 1976 года». Ведет передачу заместитель председателя Госкомитета Совета Министров СССР по делам изобретений и открытий Л. Е. Комаров. 18.15. Цв. «Отзовитесь, горнисты!». 19.00. Новости.

ТОМСК

19.15. Студия «Юность». «Товарищ наставник». Очерк о наставнике молодежи, мастере электромеханического завода Г. Ф. Герлахе.

МОСКВА

19.30. Новости. 19.40. Цв. «Человек и закон». Ведет профессор А. А. Безуглов. 20.10. Концерт. 20.30. Цв. Тираж «Спортлото». 20.40. «Экран зарубежного фильма». «Человек с орденом на квартиру». (Польша). 22.00. «Время». 22.30. Цв. «Формула красоты». Документальный фильм. 23.00—00.25. Цв. Заключительный концерт фестиваля искусств «Русская зима». 1-е отделение. Трансляция из Кремлевского Дворца съездов.

ВТОРАЯ ПРОГРАММА

ТОМСК

19.15. Фильм — детям. «Волшебный художник».

МОСКВА

19.25. Цв. «Веселые нотки».

ТОМСК

19.40. К выборам народных заседателей. «Доверие». Очерк о народном заседателе З. М. Муравьевой. 20.00. «Горизонт». Киноальманах. 20.35. «Сердце Бонавура». 3-я серия. 21.35—21.45. Новости.

МЕНЯЕМ новый тракторный кран ТК-5,3 грузоподъемностью 5 тонн на автобус или бортовые автомашины.

Обращаться: г. Новосибирск, ул. Троллейная, 83, телефоны №№ 444-202 и 444-120, или г. Томск, телефон № 443-65, участок Уралсибгидромеханизации.

8 января Концертный зал филармонии

ВЕЧЕР ВАЛЬСА

В программе: произведения Чайковского, Штрауса, Дунаевского, Хачатуряна и других авторов.

Исполнитель — **Томский симфонический оркестр.**

Дирижер — **Борис Бабенко.**

Солисты — **Н. Гаврилова** и **Л. Молоткова.**

9 января

ПОПУЛЯРНАЯ СИМФОНИЧЕСКАЯ МУЗЫКА

В программе: произведения русских и зарубежных композиторов-классиков и советских авторов.

Исполнитель — **Томский симфонический оркестр.**

Дирижер — **Константин Царев.**

В концерте принимают участие солисты Томской государственной филармонии.

Начало — в 20 часов.

Спецавтохозяйство горкомхоза **доводит до сведения** всех клиентов, пользующихся услугами спецавтохозяйства, что талоны на услуги действительны в течение одного года со дня выдачи (о чем на каждом талоне проставлен штамп с датой выдачи). По истечении одного года со дня выдачи талона он утрачивает силу действия, и претензии спецавтохозяйством не принимаются. Перерегистрация талонов производиться не будет.

Средняя сменная школа рабочей молодежи № 3 **проводит набор** учащихся на 1977 — 78 учебный год в 9—11-е январские классы вечернего и заочного обучения. Прием заявлений ежедневно, кроме субботы и воскресенья, с 10 до 13 час., с 17 до 20 часов. При поступлении необходимо предъявить: заявление на имя директора, направление с места работы, документ об образовании.

Адрес школы: г. Томск-50, ул. Гагарина, 27.

Томский государственный университет 6 января, в 10 часов, в конференц-зале главного корпуса проводит **«день открытых дверей».**

Приглашаются желающие поступить на любой факультет университета. Ученые университета расскажут о специальностях, будут открыты все лаборатории, музеи, кафедры.

Томский медицинский институт в дни зимних каникул 7 января проводит **«день открытых дверей».**

В программе: встреча с ведущими учеными, экскурсии по кафедрам, музеям, лабораториям, химическая и физическая олимпиады (для желающих).

Приглашаются старшеклассники и выпускники средних специальных учебных заведений и школ.

Программа «дня открытых дверей» начинается в 15 часов, в биологическом корпусе (ул. Учебная, 39, проезд автобусом № 19 до остановки «Ул. Вершинина», троллейбусом № 3—до остановки «Дворец спорта»).

Типографии издательства «Красное знамя» требуются на постоянную работу: **наборщики ручного и машинного набора, подсобные рабочие в цехи, ученики наборщиков, ученик машиниста бумагорезальных машин, слесарь-наладчик по оборудованию, вахтер, курьер.**

Обращаться: г. Томск, ул. Советская, 47. Проезд трамваями №№ 1, 2 до остановки «Дом ученых».

Центральные электрические сети Томскэнерго приглашают на работу: **электромонтеров оперативно-диспетчерской службы, электромонтеров по обслуживанию высоковольтных подстанций, электромонтеров-релейщиков, шоферов, сварщиков, плотников, каменщиков, штукатуров, маляров разнорабочих на ремонтно-строительные работы, машинистку, техника-электрика, инженера-сметчика.**

Обращаться: г. Томск, пр. Кирова, 36, в отдел кадров, 5-й этаж, комн. 43, тел. 994-375.

Редактор
А. Н. НОВОСЕЛОВ.

НАШ АДРЕС И ТЕЛЕФОНЫ

Адрес редакции: 634050, Томск, ГСП, пр. им. Фрунзе, 103. Телефоны: приемной редактора — 4-74-35, заместителей редактора — 4-77-52, 4-71-35, ответ. секретаря — 4-72-34, секретариата — 4-80-20, 4-74-48, отдела партийной жизни — 4-80-52, 4-70-34, отдела пропаганды — 4-80-95, промышленности — 4-46-76, 4-40-48, отдела нефтегеологии, строительства и транспорта — 4-51-83, 4-35-53, отдела сельского хозяйства — 4-83-65, 4-23-60, отдела науки и учебных заведений — 4-33-63, 4-74-48, отдела информации — 4-73-32, 4-81-22, отдела советского строительства и быта — 4-81-61, 4-77-31, отдела писем — 4-81-65, 4-77-87, 4-77-31, отдела иллюстраций — 4-71-39, зав. хозяйством и отдела объявлений — 4-77-62, областной журналистской организации — 4-20-91, дежурного — 2-05-88.

К300002 Заказ № 6 Тираж 130.000

г. Томск, типография издательства «Красное знамя».