Электронная библиотека (репозиторий) Томского государственного университета
http://vital.lib.tsu.ru

Пролетарии всех стран, соединяйтесь!

КРАСНОЕ ЗНАМЯ

ОРГАН ТОМСКОГО ОБЛАСТНОГО КОМИТЕТА КПСС И ОБЛАСТНОГО СОВЕТА ДЕПУТАТОВ ТРУДЯЩИХСЯ

Газета основана 1 июня 1917 года ● ВОСКРЕСЕНЬЕ, 29 МАЯ 1977 ГОДА ● № 124 (16340) ● Цена 2 коп.

Высокие награды

Президиум Верховного Совета СССР Указом от 12 мая 1977 года за успехи, достигнутые в выполнении плана на 1976 год и принятых социалистических обязательств, наградил орденами и медалями большую группу рабочих, инженерно-технических работников и служащих объединений, предприятий и организаций Министерства угольной промышленности СССР. В том числе по Томской области:

ОРДЕНОМ ОКТЯБРЬСКОЙ РЕВОЛЮЦИИ

Васельчука Василия Васильевича — фрезеровщика Томского электромеханического завода имени В. В. Вахрушева Союзуглемаша.

ОРДЕНОМ ТРУДОВОГО КРАСНОГО ЗНАМЕНИ

Филенкова Петра Васильевича — инженера-конструктора Томского электромеханического завода имени В. В. Вахрушева Союзуглемаша.

ОРДЕНОМ «ЗНАК ПОЧЕТА»

Панова Бориса Сидоровича — шлифовщика Томского электромеханического завода имени В. В. Вахрушева Союзуглемаша.

ОРДЕНОМ ТРУДОВОЙ СЛАВЫ III СТЕПЕНИ

Иванченкова Вячеслава Павловича — электросварщика Томского электромеханического завода имени В. В. Вахрушева Союзуглемаша.

МЕДАЛЬЮ «ЗА ТРУДОВУЮ ДОБЛЕСТЬ»

Линдеман Тамару Михайловну — слесаря Томского электромеханического завода имени В. В. Вахрушева Союзуглемаша.

Овчинникова Бориса Александровича — электромонтера Томского электромеханического завода имени В. В. Вахрушева Союзуглемаша.

МЕДАЛЬЮ «ЗА ТРУДОВОЕ ОТЛИЧИЕ»

Любутина Степана Евтиховича — электромонтера Томского электромеханического завода имени В. В. Вахрушева Союзуглемаша.

Петрова Михаила Александровича — токаря Томского электромеханического завода имени В. В. Вахрушева Союзуглемаша.

Ригер Эрнста Готлибовича — токаря Томского электромеханического завода имени В. В. Вахрушева Союзуглемаша.

Летнему комплексу — четкий ритм

Пора овощей

Идет сев основной силосной культуры — кукурузы. На 27 мая она размещена на 22,3 процента отведенной площади. Хорошо организована эта работа в Асиновском районе (план выполнен на 64,5 процента), Чаинском (39,5), Первомайском (32). Ниже среднеобластных темпы сева кукурузы в Шегарском, Бакчарском, Кожевниковском, Молчановском и Кривошеинском районах.

План посадки картофеля выполнен на 48 процентов. В Томском районе, где сосредоточено основное производство товарного картофеля, посадка клубней произведена на двух третях площади.

Хуже в этом районе положение с посадкой овощей, прежде всего капусты. В прошлом году здесь получили низкий урожай этой культуры, вследствие чего для города пришлось закупать капусту за пределами области. Овощеводы запаздывают с посадкой, не везде организован полив. И нынче во многих хозяйствах, за исключением совхоза «Батуринский», не обеспечили надлежащую подготовку к посадке капусты.

Совхоз «Томь». Здесь должно быть посажено 250 гектаров капусты. Чтобы уложиться в срок до 7—8 июня, ежедневная прибавка должна составлять 20 гектаров, фактически она ниже. Есть возможность наверстать упущенное. В совхозе десять посадочных агрегатов, они работают в две смены. Овощеводам помогают горожане. Беспокойство вызывает лишь то, что не полностью готова к работе поливная система.

Совхоз «Степановский». Здесь посажено уже несколько десятков гектаров из 175, но поливная система бездействует. Не успели. Не хватило недели...

Совхоз-техникум. Площадь под капустой — 80 гектаров. Рабочих рук хватает, нет лишь организованности и желания получать соответствующую отдачу от земли, какую получали здесь в бывшем совхозе «Поросинский».

Томское ОПХ им. Б. Н. Сидоренко. Руководство его до последних дней откладывало вопрос о привлечении людей для посадки капусты. А так все имеется, чтобы завершить работу 5—6 июня.

* * *

Руководители пригородных хозяйств принимают меры для ускорения работ на овощных плантациях. Важно закончить посадку капусты в первой декаде июня, обеспечить надежный полив и уход.

В НАДЕЖДЕ НА ЗАВТРА...

Рейд печати и народного контроля

— Это только сегодня такие огрехи, но по ним еще нельзя судить о качестве... Школьники ведь работают, к тому же первый день. Давайте перейдем вон туда, где вчера сажали, там лучше, — старшему агроному совхоза В. А. Новокшонову, специалисту опытному, горько было соглашаться с тем, что посадка капусты началась плохо. Мы только что проверили два рядка на расстоянии 50 метров. На этой площади должно быть 200 растений. Из них 15 были не заделаны плюс 25 пропусков... В итоге — 20 процентов брака.

По совету Новокшонова перешли на вчерашний участок. Картина почти та же: 6—7 пропусков, рассада кое-где валяется вверх корнями.

— Сюда мы обязательно пришлем еще раз совхозных рабочих, школьников, произведем подсадку, — заверяет Новокшонов.

В этом году совхоз имени 50-летия СССР должен вырастить капусту на 190 гектарах и получить с каждого по 200 центнеров. Задача сложная. И ответственная. Рыбаловским овощеводам хорошо памятен прошлогодний урок, когда они собрали всего по 70 центнеров с гектара. Не капуста выросла, а лопухи — не хватило времени для созревания. Хотя в прошлом году они начали посадку раньше и к 26 мая имели уже 8 с половиной гектаров, да и вся площадь была меньше — 140 гектаров. Однако вовремя не управились, растянули эту работу до 18 июня. Но ведь нынче объем гораздо больше, и, казалось бы, это должно настроить с первых дней на ударную работу.

Такого не произошло. Первый день, 25 мая, полностью ушел на раскачку или, как говорят, на настройку. На другой день дело вроде должно было наладиться. Но опять загвоздка — не полностью подготовлена почва для посадки. В поле вышли только три рассадопосадочные машины. Они работали в две смены, и капуста была посажена на 4 гектарах. Этого, конечно, мало. Вечером в конторе собрались руководители и специалисты совхоза, члены парткома, исполкома сельского Совета, бригадиры. Кажется, продумали все. И утром механизаторы вывели еще две машины. Однако опять же были задержки. Первая смена приступила к работе не в 6 часов, как предусматривалось, а в 7—9. Не сразу наладились, да и людей привезли с опозданием.

К тому же пяти машин явно не хватает. По рабочему плачу их должно быть семь. Будет только шесть. И то шестая еще под вопросом. В последний момент привезли из совхоза «Корниловский» шестирядную сажалку, теперь переделывают ее в четырехрядную. Главный инженер В. И. Хомутов утверждал, что завтра она будет в строю. В общем, в совхозе с подготовкой техники получилось как в пословице: когда лошадь запрягать, тогда и дугу гнуть.

Раскачка первых дней и последовавшая затем суетливость привели к низкому качеству. Там и тут на поле виднеются кучки повядшей рассады. Тяжело на нее смотреть, зная, с каким трудом она выращена. Были мы в теплицах. Их в совхозе 37 плюс 2,5 тысячи рам. Самоотверженно работают овощеводы Н. М. Иванова, А. Л. Иванюк, М. А. Бородкина и другие. Каждое растеньице, начиная с семечка, не раз прошло через их руки. А ведь только в одной теплице около 150 тысяч растений. Надо подкормить, полить, прополоть... А в холодные ночи в теплицах разводили костры, обогревали дымом рассаду.

— Памятник этим работницам надо при жизни ставить, — благодарно говорил о женщинах агроном-овощевод И. И. Тарасенко. — Хорошую вырастили рассаду. Хватит на всю площадь.

— Давно пора сажать, рассада уже перестаивает. А ведь каждым растеньицем дорожишь, — говорила Мария Алексеевна Бородкина.

Выборка рассады — дело тоже трудоемкое. И в помощь овощеводам пришли пенсионеры, школьники... Тракторов для вывозки ее на поля тоже достаточно. Однако не успевают делать выборку. Посадочные машины нередко простаивают — ждут рассады... Председатель сельского Совета В. М. Зюбанов и председатель рабочкома А. А. Курныков заверяли, что мобилизовали на посадку капусты всех — работников торговли, контор, больницы... Получается на словах около 160 человек. Однако и в теплицах, и в поле почему-то больше видишь школьников да пенсионеров...

Школьники, конечно, стараются. За их работой следят преподаватели Л. И. Каштанкина, В. И. Ионин, М. А. Ячменева. Но за качеством разве смогут они углядеть? Это дело прежде всего специалистов, главного агронома совхоза В. В. Мацюка. Но что-то не чувствуется у него особой тревоги за качество, а оптимизма хоть отбавляй. Ребят привезли в поле из двух школ. У каждой машины их человек по 10—15. А вот проинструктировать их как следует, зажечь огонек соперничества не потрудились. Работают — и ладно. Правда, организуются для ребят (в том числе и городских, которых поджидают) трудовые лагеря.

...Посадка капусты продолжается. Механизаторы стараются, чтобы сажалки почти сразу шли за плугом. Между ними только лущильники, культиватор с катком для выравнивания почвы. А за посадочной машиной — сразу полив. Его осуществляют с помощью двух опрыскивателей ОВТ, пожарной машины. Воду беспрерывно подвозят в пяти бочках. Это хорошо, что используют для полива все возможное. Сухая земля. И, наверно, все-таки этим ОВТ, которые выпрыскивают водяную пыль, надо не по одному разу ходить за посадочной машиной. Иначе полив просто неощутим — одна видимость: все высыхает за какой-то миг. И низки темпы работ. Часты остановки. Кроме того, что теряется время, есть и другой вред: пока школьники и рабочие ждут рассаду, они утаптывают около машин пахоту. Ясно, что здесь капуста уже не вырастет. И таких пустырей образуется многовато. Загрузка машин до конца не продумана.

От ускорения работы зависит почти все. Как говорили генеральный директор фирмы А П. Масалыкин и управляющий Рыбаловским отделением М. И. Тюменцев, посадку капусты совхоз закончит 10 июня, то есть в оптимальные сроки. Но для этого необходимо работать четко, без сбоев, в две смены, чтобы за день высаживать рассаду на 13—14 гектарах. Заметим — без ущерба качеству. Так готовы работать механизаторы В. А. Волохатов, Л. А. Евдокимов и другие. Они понимают: иначе нельзя. Иначе опять совхоз недосчитается сотен и тысяч центнеров капусты. А пока что приходится констатировать: работа идет медленно и плохо.

— Завтра будет лучше, — заверял. Тюменцев. Но когда же наступит это завтра?

М. МИСЬКО,
трактористка совхоза имени 50-летия СССР;
В. БУЛГАКОВ,
корреспондент томской районной газеты «Правда Ильича»;
Г. ЭСАУЛОВ,
председатель Томского районного комитета народного контроля;
А. СОЛОВЬЕВ,
наш спец. корр.

Томский район.

* * *

Когда материал был подготовлен к печати, мы позвонили диспетчеру совхоза Е. Л. Галушко и спросили, сколько капусты было посажено на третий день, то есть когда мы были на полях.

— Капуста за день посажена на 11 гектарах, — ответила Е. Л. Галушко.

Нет, желаемые темпы еще не достигнуты.

Политику партии одобряем!

ЛЕНИНСКАЯ политика нашей партии всегда соответствовала самым глубоким и сокровенным чаяниям советского народа. И как убедительное тому подтверждение рассматриваем мы результаты майского (1977 г.) Пленума ЦК КПСС, одобрившего проект новой Конституции Союза Советских Социалистических Республик.

Это ведь касается каждого из нас! Конституция, как главный закон государства, не только закрепляет завоевания социализма, но и определяет основные обязанности граждан Страны Советов.

Думаю, что не ошибусь, если скажу, что новый закон потребует от нас и большей ответственности за свои дела. Мы, строители, — один из передовых отрядов рабочего класса, должны еще более укреплять дисциплину труда, повышать сознательность, работать эффективнее. Наш труд необходим сегодня, как никогда. И на заботу партии хочется ответить конкретными свершениями.

Наша бригада выступила инициатором почина за досрочную сдачу объектов жилищного и соцкультбытового строительства. Это — наш трудовой подарок ко дню выборов в Советы. Полагаю, что, родившись, инициатива не должна заглохнуть с окончанием полугодия.

А. КУТЬИН,
бригадир отделочников Томского домостроительного комбината.

С ГЛУБОКИМ волнением прочел я материалы майского Пленума ЦК КПСС, изложение доклада Генерального секретаря ЦК товарища Леонида Ильича Брежнева. Новая Конституция Страны Советов, проект которой выносится на всенародное обсуждение, будет представлять документ колоссального политического значения. В нем законодательно закрепятся величайшие достижения, которых добился советский народ под руководством Коммунистической партии за сорок лет, прошедших со дня принятия ныне действующей Конституции. За эти годы в Советском Союзе построено зрелое социалистическое общество. Сложилась новая историческая общность людей — советский народ. Огромны наши достижения в развитии науки и культуры.

Мне, художнику, особенно отрадно отметить, что в проекте нового Основного закона нашей страны есть специальная глава «Социальное развитие и культура». В этом выражена забота партии и государства о развитии социалистической культуры и искусства, которые стали у нас делом партийным, делом государственным. Это — законодательное воплощение тех идей, которые проводит в области культуры и искусства партия и которые столь ярко прозвучали в докладе Л. И. Брежнева на XXV съезде КПСС.

К. ЗАЛОЗНЫЙ,
председатель Томской организации Союза художников, заслуженный художник РСФСР.

30 лет — таков стаж работы Н. Я. Шульженко в Бакчарском хлебоприемном пункте. Ветеран Великой Отечественной войны и труда, Николай Яковлевич работает старшим сушильным мастером. В коллективе его знают как хорошего общественника. Он возглавляет группу народного контроля. Дружинник, председатель товарищеского суда.

Фото В. Дегаева.

Бакчарский район.

Сообщает рабкоровский пост

Машины и люди без дела

На лесопромышленном комбинате я работаю 15 лет. Восьмую навигацию встречаю на кране. Трудимся вместе с Иосифом Игнатьевичем Шипуновым. Обслуживаем передовые бригады на выгрузке. Дело знаем, технику к сезону подготовили хорошо. Задание на юбилейный год у нас повышенное — обязались выгрузить 360 тысяч кубометров, что на 78 тысяч больше рекордного прошлогоднего уровня.

Навигация нынче началась гораздо раньше, чем обычно. Но недолги были радости. Похоже, что весна застала врасплох кое-кого из руководителей комбината. Постоянно ломались бревнотаски, простаивали на рейде баржи, в то время как в леспромхозах их не хватало.

Вот и сейчас на нашем участке картина безрадостная. Четвертые сутки разгружаем баржу, хотя можно свободно уложиться и в двое. В чем дело? Почти половину времени простаивают бревнотаски. Осложняет обстановку плохая подача вагонов, забит еще прошлогодней древесиной склад.

Несколько сезонов наш участок (а также 4-й и 5-й) работают по новой технологии разгрузки «баржа—берег».

Таким методом на комбинате выгружают около 800 тысяч кубометров — почти половину всего объема леса. Из-за плохой подготовки к навигации передовая технология нынче пока не дает должного эффекта.

Из любой критической ситуации можно найти выход. Рабочие предлагали начальнику рейда М. Кривошеину и другим руководителям комбината организовать 3-ю смену, чтобы бревнотаска работала круглосуточно. Это позволило бы значительно сократить простои барж. Нам говорят, что не хватает рабочих. Отчасти это так. Но больше не хватает простой распорядительности.

Судите сами. На третьем участке бревнотаска заработала (да и то кое-как) лишь 25 мая. Три недели бригады Анны Чембулатовой и Анны Сизовой занимались очисткой территории. Разве нельзя было использовать эти бригады на других участках? Многие бригады на выгрузке целыми сменами тоже сидели без работы.

Необходимо быстрее освобождать баржи и на участках, работающих по обычной схеме. Остались считанные дни до конца мая. Ежедневно предстоит выгружать не менее 10 тысяч кубометров. Только при этом условии будет выполнен план и создадутся предпосылки для более успешной работы в июне.

Б. МОИСЮК,
крановщик 1-го участка Томского ЛПК.

Встречи кандидатов в депутаты с избирателями

Зырянское. В красном уголке Зырянского районного объединения Сельхозтехника на встречу с кандидатом в депутаты областного Совета депутатов трудящихся по Зырянскому избирательному округу № 77 председателем колхоза «Сибиряк» Ф. И. Визнером собрались рабочие, инженерно-технические работники, служащие объединения. Председательствующий предоставляет слово агроному районного управления сельского хозяйства П. И. Жданову — доверенному лицу кандидата в депутаты. Он рассказал биографию Ф. И. Визнера, подчеркнул, что все свои силы кандидат отдает подъему сельского хозяйства. Около десяти лет он возглавляет колхоз «Сибиряк». За это время хозяйство стало передовым в районе. В прошлом году здесь получен самый высокий урожай в районе — около двадцати центнеров с гектара. В животноводстве успешно освоена современная технология — беспривязно-боксовое содержание скота. В кратчайшие сроки, с хорошим качеством проведен весенний сев. Многое сделал Ф. И. Визнер для района, будучи депутатом областного Совета прошлого созыва. За заслуги Франц Иванович, член Коммунистической партии, награжден орденом Трудового Красного Знамени.

— Франц Иванович Визнер — кандидат нерушимого блока коммунистов и беспартийных, и я призываю всех избирателей отдать в день выборов за него свои голоса, — сказал в заключение П. И. Жданов.

На встрече выступили передовой шофер объединения Г. М. Рябцев, помощник бригадира тракторной бригады У. С. Кожевникова, ветеран труда В. И. Попов, управляющий объединением Сельхозтехника Г. Г. Амерханов. Выступившие горячо одобрили внешнюю и внутреннюю политику партии и правительства, деятельность ленинского Центрального Комитета во главе с Генеральным секретарем ЦК КПСС товарищем Л. И. Брежневым, решения майского Пленума ЦК. Передовики производства, ветераны войны и труда с гордостью говорили о победах в коммунистическом строительстве, которые найдут отражение в новой Конституции СССР, о решимости рабочих, инженерно-технических работников, служащих объединения выполнить план полугодия к 19 июня — ко дню выборов. Ораторы отмечали, что приближающийся 60-летний юбилей Великого Октября вызывает у коллектива сельских механизаторов новый политический и трудовой подъем. Все выступившие поддержали призыв доверенного лица голосовать в день выборов за Ф. И. Визнера — кандидата блока коммунистов и беспартийных.

Томск. В агитпункте средней школы № 48 состоялась встреча избирателей с кандидатом в депутаты областного Совета депутатов трудящихся по Томскому городскому избирательному округу № 32 бригадиром бригады токарей-часовщиков манометрового завода, Героем Социалистического Труда Э. Б. Быковой. Доверенное лицо кандидата А. И. Захаров, заместитель начальника отдела сбыта манометрового завода, так начал свое выступление:

— Много рассказывать об Эльвире Борисовне не нужно — все вы ее хорошо знаете. С 14 лет она на заводе, здесь прошла путь от ученицы до большого мастера своего дела, вступила в партию, стала Героем Социалистического Труда. Трудовое подвижничество — отличительная черта кандидата в депутаты. Бригада, которую сейчас она возглавляет, успешно справляется с обязательствами юбилейного года. Отличную работу на производстве Э. Б. Быкова сочетает с депутатской и партийной деятельностью. Она является членом исполкома областного Совета депутатов трудящихся; коммунисты области доверили ей быть делегатом XXV съезда Коммунистической партии.

А. И. Захаров отметил: народ, называя представителей единого блока коммунистов и беспартийных кандидатами в депутаты, выражает этим единодушную поддержку политике партии и правительства, генеральной линии партии на дальнейшее повышение жизненного уровня трудящихся. Высокую оценку получает мирная политика ленинского Центрального Комитета во главе с Генеральным секретарем ЦК КПСС товарищем Л. И. Брежневым. Еще одним доказательством всенародной поддержки этой политики служат высокие обязательства, принятые трудовыми коллективами в честь 60-летия Великой Октябрьской социалистической революции. А. И. Захаров призвал всех избирателей отдать в день выборов свои голоса за рабочего кандидата Э. Б. Быкову.

Тепло встреченная собравшимися, выступила Э. Б. Быкова. Она рассказала о трудовом накале, с которым работает коллектив бригады, всего предприятия над выполнением напряженных обязательств. Кандидат в депутаты рассказала о работе исполнительного комитета областного Совета. Она поблагодарила избирателей за высокое доверие, заверила, что с честью оправдает его.

ИНТЕРВЬЮ НА ТЕМЫ ДНЯ

Накануне зеленой жатвы

Яровой сев идет к концу, и уже сейчас встают на повестку дня вопросы заготовки кормов. Как же хозяйства области готовятся к этой важной кампании?

Начальник отдела механизации и электрификации областного управления сельского хозяйства М. Я. НАЗАРЕНКО:

— Объемы производства и заготовок кормов нынче значительно возрастут, выполнение заданий потребует много сил. Например, витаминной травяной муки будет произведено 70 тысяч тонн (в 1,75 раза больше, чем в прошлом году). Нужно ввести в действие все резервы, чтобы обеспечить необходимые условия для решения этой задачи. Прежде всего следует сказать, что на полях заложена довольно прочная сырьевая база: увеличились площади посевов ржи и трав. Значительно пополнился технический парк. В прошлом году в области действовало 87 агрегатов по производству витаминной травяной муки. Этим летом будет работать 130. Практически теперь в каждом хозяйстве будет действовать агрегат, а в некоторых и по два. Большая часть новых машин получена, доставлена на места, ведется их монтаж.

Но пока нельзя сказать, что в каждом районе подготовка к зеленой жатве идет благополучно. Времени осталось мало, а сделать нужно многое. Требуется привести в рабочее состояние 23 агрегата. Затянулся ремонт в хозяйствах Кожевниковского, Первомайского, Бакчарского, Чаинского районов. В плохом состоянии агрегаты СБ-1,5 в колхозе имени XXII съезда КПСС Зырянского района, совхозе «Ювалинский» Кожевниковского района.

Чем объясняется такое опоздание с подготовкой техники?

В первую очередь тем, что почти во всех колхозах и совхозах переключали многих ремонтников на весенний сев. Причина вполне понятная. Но за этим скрывается и неумение правильно организовать дело. А вот в Асиновском, Колпашевском, Шегарском и Кривошеинском районах сумели закончить ремонт АВМ и СБ до весны.

Нельзя сказать, что все хорошо и с подготовкой другой техники, в частности комбайнов. Этими машинами предстоит выполнить большой объем работ на заготовке сенажа. В строю готовых 2.064 машины — 75 процентов подлежащих ремонту. Подготовка остальных идет очень медленно в Зырянском, Бакчарском, Чаинском районах.

Особую тревогу вызывает ремонт прицепной техники. Сенокосилок подготовлена лишь третья часть, а ведь до сенокоса месяц.

В большинстве районов приняты меры, чтобы встретить зеленую жатву в полной готовности. Но есть еще руководители, которые придерживаются устаревших порядков: после окончания одной кампании начинать подготовку к следующей.

Облисполком принимал решение, обязывающее руководителей Александровского, Парабельского, Каргасокского и Верхнекетского районов привести в рабочее состояние всю сеноуборочную технику до первого апреля. Однако начальники управлений сельского хозяйства Парабельского — А. С. Киселев и Каргасокского — Г. И. Попов не позаботились, чтобы это постановление было выполнено к сроку.

Неудовлетворительно идет ремонт сеноуборочной техники в Кривошеинском, Бакчарском, Асиновском и Зырянском районах. Зимой этими вопросами здесь не занимались, и сейчас работы по-настоящему не развернуты. За 20 дней мая по существу ничего не изменилось.

В каждом хозяйстве есть достаточно сил, средств, материалов и запасных частей, чтобы в ближайшее время отремонтировать всю технику. Сейчас надо вплотную заняться комплектованием звеньев, определить каждому вид и место работы, довести задания,

Электронная библиотека (репозиторий) Томского государственного университета
http://vital.lib.tsu.ru

Партийная жизнь — БОЕВИТОСТЬ ПЕРВИЧНОЙ

Прочный контакт

За минувшие полтора десятка лет Томский электромеханический завод был для меня не только школой производства, но и школой жизни. И с первых шагов здесь на любых должностях я ощущал поддержку коммунистов.

Первым моим наставником был токарь член партии И. Т. Третьяков. Он и ремеслу меня учил, и к общественной жизни привлекал. Даже механический факультет в политехническом институте я выбрал по его совету. Много внимания также уделял мне опытный производственник, коммунист, мастер И. П. Захаров, а после окончания института — начальник цеха В. В. Гартун. Он, кстати, и рекомендовал меня в партию.

В прошлом году назначили меня начальником цеха № 4. По работе я был знаком со многими в коллективе, но одно дело — взаимоотношения смежников, другое, если облекают тебя определенной властью и, главное, ты становишься ответственным не только за продукцию, но и за весь коллектив и каждого человека в отдельности. Для молодого специалиста это серьезное испытание. Тем более что в пятом цехе, на моем прежнем месте работы, было массовое производство, а в четвертом—изготовление опытных образцов и изделий мелкими сериями. Другая специфика труда, универсальное оборудование...

Помня прежних своих наставников, я стал обращаться за советом и поддержкой к рабочим-коммунистам, ветеранам производства. И они охотно шли навстречу. Н. А. Черошников, В. А. Березовский, бывало, и сами первые ко мне приходили, советовали, как лучше поступить в той или иной ситуации.

Надо сказать, что цех имел в то время слабые экономические показатели: перерасход по заработной плате, высокая себестоимость, низкая производительность труда. Да и нарушений трудовой дисциплины было немало. Но мне, как начальнику цеха, в первое время, честно говоря, было не до глубинных экономических проблем — волновало выполнение государственного плана. Однако на партийном собрании коммунисты цеха, обращаясь к новой администрации (в цехе одновременно сменилось большинство руководителей), говорили именно о необходимости планомерного оздоровления экономики и повышения дисциплины. Собрание предложило партбюро создать инициативную группу для разработки плана организационно-технических мероприятий. Она выработала план и предложила его коммунистам. На партийном собрании план был одобрен.

Мероприятия всегда останутся мероприятиями, если каждый исполнитель их не подойдет к порученному делу творчески, с душой, что называется. Сейчас приятно говорить о том, что все задуманное коммунистами встретило поддержку и заинтересованное отношение в коллективе. Активно работали над выполнением плана оргтехмероприятий старший технолог И. М. Гольдбринг, рабочие-коммунисты И. К. Угрюмов, И. А. Рюмин, старший мастер секретарь комсомольской организации В. П. Карташов, бригадиры-коммунисты Н. И. Каширин, Г. Д. Постникова, кадровые рабочие Н. А. Черошников, В. Ф. Фрицлер.

Отчитываясь перед коммунистами о выполнении намеченного, партийному бюро было что сказать. За первые четыре месяца года цех выполнил план по всем технико-экономическим показателям и все четыре месяца выходил победителем в заводском социалистическом соревновании.

Кроме изделий для основного производства, наш цех выпускает несколько видов товаров широкого потребления. И здесь коллектив успешно справляется с заданием. А бригада по изготовлению гребных винтов, которой руководит Г. П. Томилова, взяла в начале года напряженный встречный план и успешно справляется с ним.

Не меньше, чем рост производительности труда, снижение себестоимости продукции, радует нас тот факт, что в цехе снизилось число нарушений трудовой дисциплины. Это, конечно, тоже не случайность, а результат улучшения воспитательной работы в коллективе.

Добрым помощником администрации в этом плане стала комиссия трудовой чести и профилактики правонарушений. Ее председателем партбюро рекомендовало избрать кадрового рабочего, передовика М. П. Бергера. В состав комиссии вошли ветераны труда, коммунисты. Они принципиально, без поблажек и в то же время по-товарищески обсуждают каждого нарушителя трудовой дисциплины. Для большинства провинившихся этого обсуждения в комиссии бывает обычно достаточно. А те, кто совершает проступок снова, предстают перед рабочим собранием.

Ведь, как известно, для нарушителя трудовой дисциплины любое административное наказание легче перенести, чем суд товарищей, коллектива. Большую помощь в воспитании молодежи оказывают нам ветераны труда, рабочие-коммунисты С. М. Горин, А. К. Алексеев.

В цехе заметно возросла роль мастеров как воспитателей коллектива и организаторов производства. А стимулом к такому усилению их влияния стали отчеты на партбюро мастеров В. Н. Якутко и В. П. Карташова. Они отчитывались в том, как организуют соревнование, воспитывают молодых рабочих. Эти отчеты и нам, руководителям цеха, дали много пищи для размышления.

Говоря о контактах администрации с коммунистами, с партийным бюро, хочу отметить, что они во многом успешно развиваются благодаря усилиям секретаря парторганизации Ю. В. Кобыльского. Это деловой и принципиальный человек. На заседаниях партбюро и собраниях он всегда выступает по существу и вообще удивительно тонко чувствует, какая именно проблема производства или воспитания сегодня наиболее злободневна. Ему, рабочему, конечно, нелегко совместить большую общественную нагрузку с выполнением сменного задания. Но он успевает.

Может быть, кто-нибудь, прочитав мои заметки, подумает, что молодому начальнику цеха как-то особенно повезло с коллективом, с инженерно-техническим составом. Думаю, дело не в везении. Просто вся моя прежняя трудовая биография научила искать опору прежде всего в партийной организации, в коммунистах и кадровых рабочих. Этот расчет на взаимопонимание с товарищами по партии всегда оказывался верным.

В. ШЕГАЙ,
начальник цеха № 4, член партбюро Томского электромеханического завода имени В. В. Вахрушева.

ОТ РЕДАКЦИИ: Выступление В. Шегая мы попросили прокомментировать секретаря партбюро завода В. В. Аньшина. Вот что он сказал:

— Валерий Тимофеевич Шегай стал начальником четвертого цеха в тот момент, когда здесь сменилась большая часть руководства и мастеров. К управлению коллективом пришли люди молодые, и мы в партийном бюро завода, откровенно говоря, тревожились, как пойдут дела, какие сложатся в цехе взаимоотношения. Теперь эти тревоги позади, и во многом здесь, как справедливо подчеркнул Шегай, положительную роль сыграли коммунисты.

Партийная организация, коллектив четвертого цеха всегда в числе первых на заводе поддерживают новое, передовое, по-деловому откликаются на решения партбюро завода. Примеры тому — встречный план бригады Г. П. Томиловой, массовое участие в сельскохозяйственных работах осенью минувшего года, аргументированная защита цеховых напряженных социалистических обязательств во втором году пятилетки.

Коллектив цеха был победителем социалистического соревнования на заводе в первом квартале и получил право возглавить колонну на первомайской демонстрации. Боевой, творческий настрой сохраняется здесь и после Первомая. По нашим условиям соревнования переходящее Красное знамя, которым тот или иной коллектив владеет подряд полгода, остается ему навечно. Четвертый цех удерживает знамя уже четыре месяца подряд и уверенно смотрит в завтрашний день.

НАШИ КАНДИДАТЫ В ДЕПУТАТЫ

БЫТЬ СОВРЕМЕННЫМ

Переступив порог проходной, Лида на минуту останавливается, с удовольствием вдыхает прохладный вечерний воздух, привычно скользит взглядом по силуэтам заводских корпусов и смешивается со спешащей на трамвайную остановку толпой. Закончен день, можно подвести его итог. Сегодня он не радует — почти полсмены простоя. Такой уж у них участок. Чуть во втором цехе «заэнобило», у обмотчиц в шестом — перебои с металлом и у изолировщиц, естественно, — «точка замерзания». Другое дело, если ни одно из звеньев не подводит. Сдают они тогда бригадой не меньше 85—100 машин в день, перекрывая норму.

Работает Лидия Горбунова изолировщицей или, как с недавнего времени называют ее профессию, обмотчицей элементов электрических машин в шестом цехе завода «Сибэлектромотор». Небольшого роста молодая девушка, миловидное лицо, какой-то трогательный поворот головы, спокойная сдержанность. Она привлекательна, но кое-кому может показаться, что выглядит, пожалуй, несколько несовременно. Нет в ней того, что отличает сейчас многих молодых девчонок, делая их одинаковыми и в то же время по-своему яркими — умелый грим, смелая помада, стрижка сессун, радостная, напористая стремительность движений. Впрочем, это лишь первое впечатление, чаще всего поверхностное.

На завод Лида пришла в 1969 году, имея семнадцать лет, аттестат зрелости да еще умение полагаться на себя — результат ранней самостоятельности. У них в семье взрослели рано: жизнь не баловала. Отец, вернувшись в 43-м после тяжелого ранения, пожил немного. Скрутила его и болезнь, так и не отступившая за все эти годы, и работа — тянуться приходилось на восьмерых детей. Потом поднималаораву мать, пока не подросли старшие сыновья. Так что знала Лида цену труду. Знала и то, что легким он не бывает.

Из Тегульдетского района Лида приехала в Томск, надеясь поступить в вуз. Потом, трезво все взвесив, поняла, что «не вытянет» в студентах — помощи ждать неоткуда. Вспоминает об этом без горечи—обижаться не на кого да и незачем, сейчас к своему делу приставлена. И впрямь, на завод шла, далеко не загадывала, а получилось, что приобрела специальность на всю жизнь. Теперь она это твердо знает. Как-то, проработав на заводе почти год, поддалась искушению — сестра уговорила поступить учиться на оператора-связиста (полегче все-таки будет). Поступила. Училась хорошо, и профессия нравилась, да только все время чувство такое было, будто загостилась на чужом дворе. Диплом получать не стала, вернулась в цех.

Попала в другую бригаду, другую смену, не к своей прежней наставнице — Лиле Леман, которую до сих пор добрым словом вспоминает, —столько тепла и внимания оказала тогда девчонке. Но и в бригаде Тамары Ивановны Чуриной сразу своей стала, вошла так, словно век работала, хотя здесь вместе с ней всего двое молодых девчонок было, а теперь и вовсе она одна среди женщин зрелого возраста. Но бригада крепкая, маленькая — всего пять изолировщиц. Рабочая семья.

С первых дней Лида стала «прибавлять оборотов», показала характер. После смены — работа в цеховом комсомольском бюро, политкружок, самодеятельный хор. Впрочем, такой ритм едва ли удивит многих — всем нам его диктует время. И все же у Лиды свое понимание скорости. За семь лет работы на заводе она добилась звания лучшего по профессии, стала ударником коммунистического труда, закончила два кружка политического образования — экономический и правовой. Приобрела солидный стаж общественной деятельности, два года из которого пришлось на депутатскую работу в областном Совете, в комиссии по торговле и общественному питанию. Все это значительно пополнило ее знания, повысило образование, послужило школой жизни.

Правда, многие считают, что для работы в цехе образование ни к чему. Новшеств технических особых нет, а если и есть (например, изменился класс изоляции двигателей), так они знаний дополнительных не требуют — десятилетки вполне достаточно. Только Лида рассуждает иначе. Внедрение передовой технологии или автоматизации на всех участках производства — дело времени. А вот забота каждого рабочего о своих нравственных ресурсах должна быть безотлагательной. Производство может быть еще несовершенным, несовременным. Современными должны быть люди.

Чем измеряется это понятие? Социологи считают: быть современным—значит быть ответственным, нравственным. Если можно выразить чувство ответственности каким-то цифровым значением, у Лиды Горбуновой оно будет выглядеть так: 99 процентов продукции сдается ею с первого предъявления. На месяц раньше она выполнила личный план первого года десятой пятилетки. 5,5 тысячи рублей — стоимость сверхплановой продукции, сданной ею в прошлом году. Два года — 1974 и 1976 — она победитель социалистического соревнования, обладатель почетных знаков ЦК ВЛКСМ.

Еще один пример, который в цифры не укладывается. В 1974 году комитет комсомола завода направлял Лиду в Москву. Это была поощрительная поездка для молодых передовиков производства. Горбунова ехать отказалась.

— Неловко мне почему-то стало, — вспоминает она. — У нас ведь многие хорошо работают. В бригаде почти все одинаково норму перевыполняем, а если работы маловато, делим ее поровну. В общем, застеснялась я тогда.

Не поехала, конечно, зря. Но это не поза: Лиде с ее развитым чувством собственного достоинства такое не свойственно. Просто такие люди, как она, не могут и не умеют плохо работать. Поэтому их успехи, как они сами считают, в особом подчеркивании не нуждаются. Ведь они — выражение сущности человека, его развития. Зачем же «заводить архивы»? Кстати, Лида не помнит, сколько у нее почетных грамот, благодарностей и разного рода поощрений. Это пришлось выяснять в комитете комсомола. У парторга цеха я, например, узнала, что имя Горбуновой занесено в заводскую галерею передовиков производства. Так что в последовательности ей не откажешь.

Не это ли нравственное, почти в чистом виде, требование личности к себе — главный признак современности?

Л. ГОВОРОВА.

ОТ РЕДАКЦИИ: Как сообщалось во вчерашнем номере нашей газеты, Лидия Изосимовна Горбунова по итогам первого года десятой пятилетки награждена орденом «Знак Почета». Поздравляем!

Голубой вагон

Железная дорога, наверное, как и море, привязывает к себе людей навечно. И, заметьте, среди железнодорожников случайных людей нет. Работают здесь все больше династиями. И потому в отношении каждого из нас можно сказать, что профессия железнодорожника для нас — потомственная.

Таня Лойко пришла к нам в вагонное депо, когда ей едва исполнилось семнадцать лет. Трудно стало в семье, заболела мама, и Таня пошла работать. В бригаде она с первого дня пришлась всем по душе. Внимательная, уважительная, по складу характера жизнерадостная, Таня быстро не просто вошла в коллектив, а стала, можно сказать, его душой. А я, как наставница, привязалась к ней всем сердцем.

Работа наша, конечно, не очень мудреная, но не у всякого получается. Мы — маляры вагонного депо. Загоняют в ремонт старые, потрепанные вагоны, а мы даем им вторую жизнь. Двенадцать человек в бригаде. И все женщины. Причем у каждой стаж не меньше десяти лет. Дружный коллектив. У всех самый высокий — третий разряд, работаем, как говорится, в один котел, а потому каждый заинтересован, чтобы новичок быстрее освоил профессию, чтобы отдача от каждого была полновесной.

Татьяну Лойко обучала ремеслу не я одна. И советом, и практическим делом помогали ей наши уважаемые ветераны бригады — А. В. Линовицкая, А. Л. Жидкова, З. И. Костомарова, Е. К. Кулешова. И что интересно, Таня от каждого брала что-то характерное, лучшее в работе, присущее именно этому человеку. В общем, в учениках она проходила всего три месяца. А сейчас у нее тоже третий разряд.

Вижу я, что Таня Лойко человек на железной дороге тоже не случайный. И работа ей нравится, и из бригады ее теперь, пожалуй, уже никуда не переманишь. Работает легко, словно в любимую игру играет. Говорит как-то: «Была бы моя воля, я бы все вагоны в ярко-голубой цвет выкрасила, чтобы на большой скорости сверкали». И ведь, правда, в этом что-то есть. Что-то от голубой мечты, что-то еще и от голубого детства. А мечта человека красит.

Конечно, у Тани очень больших заслуг пока перед коллективом вагонного депо нет. Но когда мы обсуждали кандидатуры лучших для выдвижения кандидатами в депутаты, решение коллектива было единодушным: достойна. В рабочей среде ведь сразу определишь, каков человек. Мы верим в Таню. Ну, а что касается молодости, так это не недостаток. Это большая энергия, стремление приносить людям как можно больше пользы.

Сейчас у Тани очень трудное время — она готовится к выпускным экзаменам в вечерней школе. Упорно занимается сама, не дает спуску своим подругам по школе и по работе. Ведь в комитете комсомола она возглавляет учебный сектор. Мне от всей души хочется пожелать ей самых больших успехов. Не робей, Таня!

В. РУСИНА,
маляр вагонного депо.

* * *

НА СНИМКЕ: Т. Лойко.

Фото Е. Лисицына.

ВЫСОКАЯ МИССИЯ ПРОПАГАНДИСТА

VII съезд Всесоюзного общества «Знание»

Готовность многотысячного отряда пропагандистов, объединенных в рядах Всесоюзного общества «Знание», и впредь быть надежными помощниками партии в коммунистическом воспитании советских людей ярко продемонстрировал VII съезд этой массовой общественной организации. 27 мая в Москве, в Большом Кремлевском дворце, съезд завершил работу.

В центре внимания съезда находились решения майского Пленума ЦК КПСС. Выступавшие говорили о глубоких изменениях, которые, как отмечалось в докладе Генерального секретаря ЦК КПСС, Председателя Конституционной комиссии товарища Л. И. Брежнева на Пленуме, произошли в нашей стране за четыре десятилетия после принятия ныне действующей конституции. Съезд предложил всем организациям общества «Знание» принять самое активное участие в широкой пропаганде проекта новой Конституции, связав эту работу с подготовкой к 60-летию Великого Октября.

Делегаты сосредоточили внимание на задачах дальнейшего улучшения лекционной пропаганды. Важно, чтобы она еще в большей степени способствовала осуществлению задач, поставленных XXV съездом партии, повышению эффективности производства и качества работы, развитию творческой инициативы трудящихся.

В прениях выступили председатель правления общества «Знание» Казахской ССР академик АН Казахской ССР Б. А. Тулепбаев, председатель Госпрофобра СССР А. А. Булгаков, первый заместитель министра юстиции СССР А. Я. Сухарев, секретарь ВЦСПС Л. А. Землянникова, председатель правления общества «Знание» Литовской ССР академик АН Литовской ССР В. Ю. Нюнка, председатель ВСНТО академик А. Ю. Ишлинский, секретарь ЦК ВЛКСМ А. П. Деревянко, выпускница школы молодого лектора Днепропетровского государственного университета Ю. Н. Чекушина, председатель колхоза имени XIX партсъезда Крымской области В. Ф. Сероштан и другие.

Съезд приветствовали зарубежные гости.

С заключительным словом выступил академик И. И. Артоболевский. Съезд единогласно одобрил деятельность правления Всесоюзного общества «Знание». Затем был утвержден отчет ревизионной комиссии и принято постановление по отчетному докладу.

Избраны новый состав правления общества и ревизионной комиссии. Председателем правления Всесоюзного общества «Знание» вновь избран академик И. И. Артоболевский.

С огромным подъемом съезд принял приветственное письмо Центральному Комитету КПСС, Генеральному секретарю ЦК КПСС товарищу Л. И. Брежневу.

(ТАСС).

ПРАВО НА ЭКСПЕРИМЕНТ

РАЙОННОЕ УПРАВЛЕНИЕ СЕЛЬСКОГО ХОЗЯЙСТВА: СТИЛЬ РАБОТЫ

ЭТО БЫЛО не совсем обычное собрание. Обсуждался не текущий, а ключевой вопрос — о межколхозном объединении по производству зерна, молока, мяса крупного рогатого скота. Звучит, может быть, прозаически, как когда-то — укрупнение или мельчение хозяйств. Суть же — исторической глубины, пусть пока не высвеченная практикой, но рожденная ею, логикой развития колхозного села.

28 марта 1977 года собрание представителей зырянских колхозов приняло положение о межхозяйственном объединении, в котором сформулирована главная задача — «увеличение объемов производства сельскохозяйственной продукции, производительности труда, снижение себестоимости, повышение эффективности и качества на основе крупных специализированных хозяйств промышленного типа с применением индустриальных методов и прогрессивной технологии, обеспечивающих постепенное создание условий для сближения колхозно-кооперативной собственности с государственной и слияния в перспективе в общенародную, ликвидации существенных различий между городом и деревней».

Эта задача вытекает из Программы КПСС, а также из постановления ЦК о дальнейшем развитии сельскохозяйственного производства на базе межхозяйственной кооперации и агропромышленной интеграции, ее «рабочий аспект» особенно подчеркивают сегодняшние перемены в Зырянском районе.

Надо сразу оговориться: перемены пока скромные, и дело не только в масштабах намеченного.

Вспоминается беседа в Зырянском райкоме партии с И. И. Рогачевым в его бытность первым секретарем. Было это несколько лет назад, и уже тогда можно было почувствовать, что в райкоме и районном управлении сельского хозяйства хорошо видят и пути, по которым пойдет углубление межхозяйственной специализации и концентрации производства, и трудности, неизбежные при всяком большом почине.

Вдохновлял первый опыт. Колхоз имени Жданова с ориентацией на одну отрасль животноводства быстро обошел другие хозяйства по всем экономическим показателям — по темпам роста продукции, производительности труда, рентабельности. Достаточно стабильно здесь и зерновое производство. Специализация не могла сразу разрешить всех проблем, но она прежде всего облегчила управление хозяйственными делами. Руководство стало более конкретным, системным и ближе к рабочим местам.

А разве не заманчива аналогичная цель для районного масштаба? Иметь простую, безотказную систему контроля, наладить хозяйственные и межхозяйственные связи так, чтобы не требовалось ежедневно «прокручивать» весь управленческий механизм? Увы, пока продуктивная часть рабочего времени специалистов районного управления уходит на добывание и выбивание разных сводок из хозяйств, а затем на добывание и выбивание для них механизмов, запчастей, материалов. Снабжение, ремонт, строительство — вот три коня, которых надо зануздать с утра, зная, что к вечеру они выпрягутся сами... И так каждый день.

Личная заинтересованность районного специалиста в межхозяйственной специализации, — конечно, не единственный и не главный довод в ее пользу. Но очень существенный. Примерно с этого повел разговор Лео Петрович Руди, начальник управления сельского хозяйства. Кстати, он привык к другому имени — Алексей Петрович, к этому привыкли все в районе, как будто другого и не было.

Так вот, Алексей Петрович из числа подлинных энтузиастов той большой работы, которая начата в районе. Таким его сделал опыт. Он экономист, уже много лет руководит управлением. Человека на такой должности почему-то не принято называть ветераном, хотя постоянство и верность своему делу имеют особую цену на селе.

Но не только опыт — и знания, эрудиция в сегодняшних проблемах «руководят» начальником управления. К его суждениям прислушиваются в райкоме партии, советуются с ним. Первый секретарь райкома В. И. Певнев, сменивший на этом посту И. И. Рогачева и продолжающий дело своего предшественника в вопросах развития животноводства, видит в Руди авторитетного руководителя.

Начальнику управления приходится много ездить в составе делегаций, знакомиться с лучшим опытом в стране. Межхозяйственная специализация, кооперация — дело в принципе новое, проверяется на вариантах. Этой проблемой заняты институты. И в районе приняли окончательную «модель» объединения только после нескольких лет поисков, полагаясь на вполне конкретные и убедительные рекомендации ученых Новосибирска.

Что изменилось в работе аппарата управления? В районе сплошь колхозы, и за ними, как сказано в положении о межхозяйственном объединении, «сохраняется хозяйственная самостоятельность, организационная структура, они действуют на основании настоящего положения и Устава колхоза». Иначе говоря, районное управление имело всегда перед собой сумму хозяйств, экономически не связанных друг с другом. Но в его руках распределение фондов, и с этим председатели колхозов не могли не считаться. Подчиненность, правда, была относительной, как и фонды... Управление выдавало рекомендации, специалисты ездили и контролировали, последнее же слово оставалось за председателем, правлением. Районный совет колхозов? Но этот орган — совещательный, он только рекомендует. Совет межхозяйственного объединения имеет уже административные функции. Его председатель, он же начальник управления, в случае необходимости перераспределяет ресурсы (например, корма на исходе зимовки), вмешивается в операции, связанные с перемещением скота внутри объединения, следит за выполнением хозяйствами договорных обязательств и т. д. Председатель совета подотчетен, высшим органом руководства объединения является собрание представителей колхозов.

Наконец-то найдена организационная структура, отвечающая задачам объединения, в котором каждое из хозяйств экономически и технологически становится частью целого. Для того, чтобы это целое пришло в движение, стало деятельным и динамичным, необходимо гибкое, а подчас и жесткое руководство. По масштабам и методы управления.

Говорят, что всякое сравнение хромает, но райсельхозуправление сейчас напоминает дирекцию строящихся предприятий с дераким замыслом: производя продукцию, выполняя план, строить и реконструировать (в основном хозспособом!), создавать нечто единое на территории почти всего района. Работа предстоит колоссальная, в районе это понимают, но где взять сильного подрядчика?

Нужны не только комплексы. До последнего времени в селах хирел соцкультбыт. Теперь он занимает равноправное с производственным строительством положение.

СЕГОДНЯ важно разобраться, все ли благополучно на «первом этаже» межхозяйственного объединения, в животноводстве? Пока оно только частично втянуто в новую орбиту. Спешки тут не может быть. Темп перестройки определяется базой, а она в незавершенном виде даже в спецхозах.

Спецхозы — колхоз имени Кирова, где сосредоточен откорм молодняка, и колхоз «Россия», взявший на себя выращивание нетелей, — стали сегодня центрами новой работы. И получается неплохо, особенно в первом. Такую оценку дают в райкоме партии, в райсельхозуправлении. Оценку, как довелось убедиться, довольно точную и очень важную для районного руководства. В деталях все вопросы размещения молодняка и дойного стада, технологии содержания, реконструкции дворов и строительства новых не раз обсуждались в райкоме и на совете колхозов. Не сразу приходили решения — ведь по существу идет эксперимент, но эксперимент без права на неудачу.

В колхозе имени Кирова действительно дело пошло. Технология доращивания и откорма молодняка сравнительно проста, да и правление во главе с председателем А. К. Швайко оказалось восприимчивым, оно и коллективы животноводов настроило соответственно, все приняли новую «специальность» колхоза.

Молодняк поступает сюда из четырех хозяйств. То, что реализовали они за счет откорма,

Электронная библиотека (репозиторий) Томского государственного университета
http://vital.lib.tsu.ru

Отраслевой семинар

Завершается учебный год в системе массового экономического образования. Партийные организации, хозяйственные органы анализируют его итоги. Одновременно намечаются задачи на будущее.

Дом политического просвещения обкома КПСС совместно со Всесоюзным объединением Томлеспром и обкомом профсоюза работников лесной и деревообрабатывающей промышленности провел семинар пропагандистов экономических школ и школ коммунистического труда предприятий отрасли.

С докладом «Задачи идейно-воспитательной работы партийных организаций по осуществлению решений XXV съезда КПСС и подготовке к 60-летию Великого Октября» выступил заведующий Домом политического просвещения Н. П. Кириллов. Пропагандистам были прочитаны лекции по актуальным проблемам теории и политики партии в свете решений XXV съезда КПСС, постановления ЦК КПСС «О 60-й годовщине Великой Октябрьской социалистической революции», с которыми выступили заведующая кафедрой истории КПСС института автоматизированных систем управления и радиоэлектроники В. Т. Петрова, доцент политехнического института В. Г. Завьялов, заведующий кафедрой организации и планирования промышленного производства университета В. А. Гага, старший преподаватель этой кафедры В. С. Дерябин.

Главный инженер объединения Томлеспром, руководитель совета по экономическому образованию кадров Е. П. Савин, заместитель начальника объединения Е. Л. Елесов, председатель обкома профсоюза Г. Г. Исаков выступили с докладами по вопросам развития отрасли, внедрения новых форм организации производства и труда, совершенствования социалистического соревнования.

С рекомендациями по содержанию и методике изучения тем учебного плана выступили руководители отделов объединения Томлеспром Х. Ю. Абушаев, М. Г. Филиппов, И. А. Костарев, Г. М. Андрюхин, М. Н. Сергеев, М. А. Криулько, преподаватель лесотехнического техникума И. З. Санин.

В период подготовки к следующему учебному году отраслевые семинары пропагандистов проведут и другие областные управления.

С. ИВАНЧИК.

1917 ЭТАПЫ БОЛЬШОГО ПУТИ 1977

ЖЕРТВЫ НЕ БЫЛИ НАПРАСНЫМИ

Д. ОППЕНГЕЙМ,

член КПСС с 1919 года, участник подпольной большевистской организации и вооруженного восстания в Томске в декабре 1919 года, доктор медицинских наук, профессор.

В «Красном знамени» уже довольно широко рассказывалось о волнующих событиях становления Советской власти в Томске и Томской губернии. Редакция попросила меня поделиться воспоминаниями о том, какой вклад внесло томское студенчество в революцию и гражданскую войну.

Нужно отметить, что большевистская организация студентов была крайне малочисленной. Этому есть свои причины. Дело в том, что студенчество университета и технологического института было разнородным. Здесь преобладали дети из буржуазных, купеческих семей, семей зажиточных сибирских крестьян, чиновников. Среди них было немало настроенных враждебно к Советской власти, слепо следовавших за своими «учителями» — кадетами, эсерами. Достаточно сказать, что студенческий совет старост посылал своих представителей в контрреволюционную Сибирскую областную думу, впоследствии разогнанную.

У руководства кадетской партией стояли влиятельные профессора Томского университета и технологического института. Один из них возглавлял черносотенную погромную организацию «Союз русского народа», другие впоследствии были членами «Временного Сибирского правительства» и правительства Колчака. Из мелкобуржуазных соглашательских партий наиболее влиятельной была партия эсеров, боровшаяся против Советской власти.

Несмотря на малочисленность, студенты-большевики успешно вели агитацию и пропаганду не только в вузах, но и среди рабочих, служащих, солдат Томского гарнизона, разоблачая контрреволюционную, предательскую роль эсеров и меньшевиков — противников Советской власти. Среди студентов-большевиков того периода особенно отличались своей революционной деятельностью Ф. Лыткин, А. Якимов, Т. Закарая, Р. Шергов, А. Садовский, Т. Микеладзе, К. Вострогина, М. Порнякова, Е. Кужелева, Е. Гуревич, Х. Дубровина и другие. Студенты-большевики избирались депутатами Совета рабочих и солдатских депутатов, состояли в первом революционном трибунале. Ф. Лыткин и А. Якимов были членами ЦИК Советов Сибири (Центросибири). К. Вострогина избиралась ответственным секретарем горкома партии, членом народного суда, членом чрезвычайной комиссии по борьбе с контрреволюцией и спекуляцией.

Большую работу вели студенты и в профсоюзах. Под влиянием большевистской агитации профсоюзы освобождались от влияния соглашателей — меньшевиков и эсеров и переходили на платформу Советов.

Студенты - большевики разъясняли трудящимся, солдатам политику Советов, знакомили их с постановлениями и решениями органов Советской власти по самым различным вопросам.

Студенты вступали в отряды Красной гвардии, создаваемые для защиты революции. Комиссаром одного из отрядов Красной гвардии был А. Якимов. Членами штаба состояли студентки В. Косенко, О. Грабенко.

Положение в то время было крайне тревожным, напряженным. С декабря 1917 года по май 1918 года Томский Совет рабочих и солдатских депутатов не раз объявлял город на военном положении. В то время стало известно, что в городе создается подпольная белогвардейская организация из офицеров, готовящих выступление против Советов. В конце мая 1918 года, после вооруженного эсеро-белогвардейского мятежа, поддержанного чехословацкими войсками, Советская власть в городе временно пала. В Томск вошли части чехословацкого корпуса, растянувшегося вдоль Сибирской железнодорожной магистрали и организовавшего совместно с эсерами и белогвардейцами контрреволюционные восстания от Урала до Дальнего Востока. Наиболее видным партийным и советским работникам Томска удалось эвакуироваться, оставшиеся перешли на нелегальное положение.

Начались погони, облавы и аресты большевиков и сочувствующих им. Вскоре начал действовать подпольный комитет большевиков. Под его руководством восстанавливалась подпольная организация, устанавливались связи. Работать в подполье приходилось в крайне тяжелых условиях. Томск был наводнен бежавшей из России буржуазией, белыми офицерами, спекулянтами и разным сбродом.

Террор особенно усилился после того, как Колчак стал военным диктатором. Тюрьмы были переполнены. Тысячи пленных красноармейцев, арестованных большевиков умирали в бараках смерти от голода и тифа. Свирепо расправлялись не только с большевиками, но и с теми, кого подозревали в сочувствии к ним. С работы удаляли тех, кто когда-либо выражал сочувствие Советской власти.

Но даже в таких условиях жестокого террора, когда за распространение листовки, за укрывательство грозила тюрьма, расправа в контрразведке, томские большевики собирали силы для борьбы и восстановления Советской власти.

Трагично кончились неудавшиеся вооруженные выступления в ноябре 1918 и в марте 1919 годов. После провала мартовского восстания члены подпольного комитета и штаба восстания были арестованы и расстреляны. Погибли замечательные товарищи — К. Ильмер, И. Григорьев, Я. Бредис, И. Якимович и другие. Это был сильнейший удар по большевистской организации. Казалось, что не скоро можно будет восполнить ряды отдавших жизнь в борьбе за восстановление власти Советов.

Но на место павших вставали все новые и новые борцы. Несмотря на провал, аресты, провокации, подпольная организация вновь возрождалась, прерванные связи в который раз восстанавливались. Новый руководящий центр подполья приступил к подготовке очередного вооруженного восстания для свержения колчаковской диктатуры.

В целях конспирации подпольные ячейки строились по «пятеркам», «десяткам». О составе каждой ячейки знал только ее руководитель, связанный с кем-либо из подпольного комитета. Такие «пятерки» были организованы и среди студентов-большевиков университета и технологического института.

Недовольство «новой властью» среди населения в городах и среди крестьянства все время нарастало. Боеспособность запасных частей, пополнявшихся за счет насильственно мобилизованных рабочих и крестьян, неуклонно падала. Из отправляемых на фронт маршевых рот солдаты часто дезертировали. Убедившись в ненадежности этих контингентов, Колчак объявил мобилизацию интеллигенции — людей с высшим и средним образованием. Из студентов создавали дружины «святого креста» и другие белогвардейские банды.

Немало было студентов, сбитых с толку вражеской агитацией, колеблющихся. Среди них и надо было вести пропаганду. Не менее серьезной задачей в этот период была деморализация и разложение солдат в частях гарнизона с тем, чтобы они, по крайней мере, не выступили с оружием в руках против большевистского восстания.

Студентам - большевикам поручалось устанавливать связи с солдатами, печатать листовки, обращения к солдатам, сообщать об успехах Красной Армии, которые от них скрывали. В этой работе посильную помощь подпольному комитету оказывали агитаторы, пропагандисты студенческих организаций. Насильно мобилизованные солдаты, особенно после панического бегства под ударами наступающей Красной Армии, стали сочувственно относиться к Советам, дезертировать из белой армии, чтобы не подвергать себя репрессиям.

В некоторых частях удавалось создавать группы сочувствующих. У солдат добывали винтовки, патроны, столь необходимые для восстания. Некоторые солдаты переходили к партизанам. Партизанское движение в Томской губернии становилось все более массовым, принимало широкие размеры. Партизанские отряды близко подходили к железнодорожной магистрали в районе станции Тайга. С ними устанавливалась связь, их снабжали листовками, обращениями к крестьянам.

В середине декабря подпольный комитет принял решение начать вплотную подготовку к вооруженному выступлению. Был создан военно-революционный штаб, приведены в боевую готовность подпольные группы, каждая из которых была не только партийной, но и боевой, готовой выступить с оружием в руках. В студенческих группах, известных нам, деятельное участие в подготовке и проведении вооруженного восстания принимали К. Ботоев, Б. Волынский, А. Богуславский, Б. Горелик, Г. Гоберман, З. Кедров, Л. Крепляк, Д. Оппенгейм, А. Потоцкий, Г. Хохловкин, Е. Черномордик, А. Шпильберг и другие.

Пепеляевская армия была уже деморализована. В ночь с 16 на 17 декабря 1919 года в воинские части были посланы комиссары (среди них — несколько студентов) с мандатами ревкома. Уполномоченные ревкома были также направлены на вокзал, почтамт, в правительственные учреждения. Были выпущены листовки, что власть в Томске перешла в руки Военно-революционного комитета. Воинские части, где действовали комиссары, одна за другой отказывались защищать колчаковскую власть и соглашались выполнять приказ Военно-революционного комитета. Власть Колчака была низложена. Советская власть вновь восторжествовала.

Так кончился в Томске период эсеро-белогвардейского колчаковского террора, длившийся полтора года. Начался новый период советского социалистического строительства.

Борьба была нелегкой. Тысячи замечательных борцов сложили головы в борьбе с врагами. Но эти жертвы не были напрасными. Без них мы не смогли бы победить.

Трудящиеся Томска и всей Сибири свято чтут память выдающихся борцов за власть Советов, всех участников революционных событий, гражданской войны, обеспечивших победу Великой Октябрьской социалистической революции. Дела их, имена их никогда не будут забыты.

Новым поколениям советских людей, советской молодежи, пришедшей на смену нам, воспитанной на героических традициях и примерах замечательной жизни большевиков-ленинцев, тоже выпала великая честь в новых условиях продолжать начатое нами дело. Революция не кончается. Революция продолжается в великих деяниях советского народа, в коммунистическом строительстве, в борьбе за мир, за социализм, за свободу во всем мире.

Дружба народов крепнет

Нет уголка в Народной Республике Болгарии, где не ощущались бы результаты сотрудничества с Советским Союзом. Сотни предприятий, составляющих основу индустрии республики, сооружены при техническом участии Страны Советов.

НА СНИМКЕ: болгарские и советские специалисты, работающие на расширении цементного завода в Девне.
(Фото БТА—ТАСС).

СООБЩЕНИЯ ИЗ-ЗА РУБЕЖА

Заявление руководства ИКП

РИМ, 27 мая. (ТАСС). Здесь состоялось заседание руководства Итальянской коммунистической партии, на котором рассматривались вопросы политического положения в стране. Сегодня газета «Унита» опубликовала заявление руководства ИКП, в котором подчеркивается, что положение в Италии остается очень серьезным. Инфляция продолжает оказывать отрицательное влияние на всю экономическую жизнь, и особенно на покупательную способность наиболее бедных слоев населения.

Подобное положение, а также многочисленные нападки на республиканские институты, распространение насилия и антидемократических заговоров, говорится в заявлении, делают более чем когда-либо необходимым достижение соглашения между всеми демократическими силами о совместной программе.

Анализируя взаимоотношения между политическими партиями Италии после парламентских выборов 1976 года, руководство ИКП указывает, что за этот период были достигнуты важные соглашения в местных органах власти областей, провинций и коммун. Этот опыт, по мнению коммунистов, доказывает возможность совместной работы в деле решения других проблем. Продолжающиеся переговоры между партиями, подчеркивается в заявлении, должны привести к положительным результатам, способствовать решению неотложных вопросов.

ДОВЕРИЕ

ХЕЛЬСИНКИ, 28 мая. (ТАСС). Выступая по телевидению, президент Финляндской Республики У. К. Кекконен заявил, что долгосрочная программа развития и углубления торгово - экономического, промышленного и научно-технического сотрудничества между Финляндией и СССР будет иметь исключительно большое значение для экономики Финляндии.

У. К. Кекконен подчеркнул, что отношения Советского Союза и Финляндии являются примером сотрудничества между государствами с различным общественным строем. Предпосылкой для этого, сказал он, служит доверие: мы доверяем друг другу. Такое доверие между Финляндией и Советским Союзом было, есть и будет.

ИНТЕРВЬЮ МИНИСТРА ИНОСТРАННЫХ ДЕЛ ЕГИПТА

КАИР, 27 мая. (ТАСС). Министр иностранных дел АРЕ И. Фахми заявил в интервью египетской печати о стремлении Египта к тому, чтобы его отношения с СССР были «хорошими и обычными». Наши отношения с Советским Союзом, сказал он, должны строиться на основе взаимного уважения, понимания ответственности каждым из двух государств.

Касаясь роли СССР в ближневосточном урегулировании, министр сказал: «В соответствии с требованиями разрядки международной напряженности, которая осуществляется между Советским Союзом и США, две великие державы должны проводить между собой консультации по всем вопросам, в особенности по вопросам войны и мира. Поэтому присутствие Советского Союза и США при урегулировании на Ближнем Востоке необходимо. Они должны сыграть свою роль в достижении этого мира».

Говоря о позиции США в палестинском вопросе, И. Фахми отметил, что они пытаются «уклоняться и играть словами». В США, по словам министра, много говорят сейчас о правах человека, но принцип соблюдения этих прав должен относиться и к арабам. Почему палестинцы не могут пользоваться правами, которые провозглашают США?

Относительно возможности созыва женевской конференции осенью этого года министр сказал, что Египет предпочел бы созвать женевскую конференцию задолго до намеченного срока, однако США попросили дополнительное время для изучения вопроса, как будто бы он «неожиданно свалился на них с неба». «Мы подумали, — сказал И. Фахми, — что американской администрации нужно время для определения позиции и принятия решения. Поэтому мы выразили готовность подождать с тем, чтобы они смогли устранить все свои сомнения и опасения».

ФУНТ ВНОВЬ ЛИХОРАДИТ

ЛОНДОН, 27 мая. (Корр. ТАСС). Вновь лихорадит фунт стерлингов. Маклеры избавляются от дешевеющей английской валюты, которая на этой неделе котировалась по отношению к доллару ниже, чем когда-либо за последние три месяца. Не помогает и экстренное вмешательство Английского банка, который за несколько дней израсходовал около 400 миллионов долларов.

Лихорадку на биржах экономисты связывают с начавшимся визитом в Лондон высокопоставленной делегации Международного валютного фонда.

Обозреватели особо отмечают то обстоятельство, что МВФ направил свою делегацию в момент, когда в Англии ведутся острые дебаты по вопросу о политике правительства в области заработной платы. Правительство добивается заключения нового «социального контракта», который призван заморозить доходы трудящихся в условиях ничем не сдерживаемой инфляции.

ОСТАЕТСЯ БЕЗ ОТВЕТА

НЬЮ-ЙОРК, 27 мая. (ТАСС). Здесь оглашено содержание письма, направленного исполнительным секретарем партий Народного единства Чили за рубежом, министром иностранных дел в правительстве Народного единства К. Альмейдой президенту Соединенных Штатов Дж. Картеру, датированное 29 апреля. Послание до сих пор остается без ответа.

К. Альмейда обвиняет американские монополии, ЦРУ и правительство США в том, что, спровоцировав в сентябре 1973 года в Чили кровавый переворот, они стали оказывать широкую и разностороннюю поддержку незаконно удерживающей власть военщине. За последнее время, указывается в письме, режим Пиночета получил из США свыше двух миллиардов долларов в виде кредитов, безвозмездной помощи и капиталовложений.

Эти средства, отмечает автор, расходуются на подавление демократических свобод и попрание элементарных прав человека, на жесточайшие репрессии и сохранение у власти диктатуры, наделенной чертами типичного фашизма.

Трагедия, постигшая чилийский народ, пишет К. Альмейда, стоила жизни 30 тысячам человек. Две с половиной тысячи заключенных бесследно исчезли. Многие тысячи чилийцев брошены в тюрьмы и концентрационные лагеря, подвергнуты насильственной высылке из страны. Автор предупреждает: Соединенные Штаты возьмут на себя серьезную ответственность, если примут решение и впредь оказывать поддержку обреченной фашистской диктатуре. В заключение послания К. Альмейда подчеркивает, что чилийский народ, несмотря ни на что, будет продолжать борьбу против тирании, пока не добьется восстановления подлинной независимости, демократии и свободы.

Юбилей японского общества

ТОКИО. Столетие своего существования отметило Японское общество Красного Креста. В настоящее время общество имеет более 130 отделений и около 40 школ по подготовке медицинских сестер.

Хотя Японское общество Красного Креста прилагает много усилий, направленных на улучшение медицинского обслуживания в стране, в частности на оказание помощи одиноким и престарелым больным, однако эти усилия не в состоянии решить проблемы здравоохранения в Японии, которое продолжает переживать серьезный кризис. В Японии сейчас насчитывается почти 2.100 населенных пунктов, где вообще нет врачей.

(ТАСС).

Со всех континентов

БУДАПЕШТ

Спущены флаги традиционной весенней международной ярмарки. В течение девяти дней здесь демонстрировали свои достижения в области машиностроения, электроники, химической промышленности, транспорта и энергетики свыше 1.800 фирм и объединений из 29 стран. За это время в павильонах ярмарки побывало около 700 тысяч человек. В ходе работы ярмарки внешнеторговые объединения СССР заключили со своими венгерскими партнерами ряд торговых соглашений.

БРЮССЕЛЬ

По призыву единого профсоюзного фронта объявили забастовку более 6.500 рабочих электротехнических заводов фирмы АСЕК, расположенных в Шарлеруа и Херстале. Бастующие требуют увеличения заработной платы и улучшения условий труда. Их поддержали рабочие смежного предприятия — «Каблери де Шарлеруа», которые также прекратили работу, потребовав сокращения продолжительности рабочей недели и повышения заработной платы.

НИКОЗИЯ

На Кипре начались межобщинные переговоры между представителями греческой и турецкой общин острова.

В переговорах принимает участие специальный представитель генерального секретаря ООН на Кипре Х. Перес де Куэльяр.

НЬЮ-ЙОРК

Совет Безопасности ООН принял вчера резолюцию о продлении пребывания сил ООН по наблюдению за разъединением войск в сирийско-израильском секторе еще на полгода — до ноября 1977 года.

Выступая с изложением позиции СССР, постоянный представитель СССР при ООН О. А. Трояновский подчеркнул, что Советский Союз постоянно прилагал усилия, направленные на устранение последствий агрессии Израиля, на установление на Ближнем Востоке прочного мира и спокойствия.

(ТАСС, 27 мая).

вошло теперь в план спецхоза, вошло частью, потому что специализация рассчитана на иные объемы и темпы. В 1975 году колхоз имени Кирова сдал 1.500 центнеров мяса, в 1976-м — 4.300, нынче планирует 5.400, обязательство — 6.000. Называют здесь и другую цифру — 6.500, как запас прочности. И всерьез думают о рентабельности. Она должна составлять не менее 20 процентов. Для этого нужно закончить переход на промышленную технологию, поднять этим производительность труда, решить вопрос с молочной фермой, откуда часть молока идет на выпойку телятам. Колхоз предлагает оставить часть стада только на эти цели (его специализация — доращивание и откорм), чтобы больше принимать телят 20-дневного возраста. Тогда на молочных фермах отпадет необходимость в телятниках.

Спецхоз — часть объединения, и руководители его мыслят масштабами объединения. Примечательно, что заинтересованность эта личного порядка. А. К. Швайко — экономист по образованию, тема его дипломной работы была посвящена рациональному использованию трудовых ресурсов на селе. И сегодня председатель колхоза решает эту проблему не только в рамках специализации. Принципы хозрасчета и личной заинтересованности каждого работника в конечных результатах проводятся в животноводстве — за сверхплановые привесы получают вознаграждение и скотники, и заведующий фермой. В полеводстве широко пошла безнарядная система оплаты труда. Большая часть земли закреплена за хозрасчетными звеньями.

Помнится, года четыре назад экономисты областного управления сельского хозяйства, взявшись было за внедрение безнарядной системы, вынуждены были на время отступить, столкнувшись с непринятием новшества руководителями хозяйств. Сейчас многие из них думают иначе, знают и убеждены в том, что низовой хозрасчет — опора прогресса на селе. Остается перейти к делу. Это самое трудное, потому что требуется единство усилий и воли руководителей, специалистов, партийных и всех общественных организаций.

Такой подход наметился в колхозе имени Кирова, о нем можно говорить применительно и к районному управлению. В творческом плане планово-экономического отдела на нынешний год, к примеру, записано:

1. Перевести на цеховую структуру управления два хозяйства.

2. Организовать звенья комплексной механизации с повременным авансированием и закреплением за ними севооборотов.

3. Ввести бригадный подряд на комплексах колхозов имени XXII съезда КПСС, «Сибиряк», имени Кирова, имени Ленина.

Этот план (подобные есть во всех отделах) считается рабочим, чтобы подчеркнуть его обязательность. Выполнение контролирует начальник управления.

— Не всегда это получается, — признается А. П. Руди, — а потом сожалеешь. Контроль — главное в нашей работе, контроль постоянный, систематический.

Не все получается и в отделах. И не только потому, что начальник управления не успевает или забывает вовремя «учинить спрос». Зырянцы взялись за многотрудное дело межхозяйственного объединения, устремились к вершине, будучи не уверены, что все ладно на подступах к ней.

СЕГОДНЯШНЕЕ положение в животноводстве — отправная точка для работы на перспективу.

В апреле, говоря об убыточности производства на районном совете колхозов, Руди анализировал многие показатели — продуктивность коров, выход телят, себестоимость молока. Здесь кроются основные резервы эффективности. Велики потери из-за падежа, внутрихозяйственного забоя скота, отсутствия четкого контроля за движением молодняка из одной возрастной группы в другую. Фермы, где доращивание и откорм ведутся без цикличности и хотя бы подобия графика (лишь бы прокормить!), называют «самоедами». Есть еще такие фермы в районе.

На том же заседании совета колхозов назывались первопричины бед, которых в животноводстве, оказывается, очень много. В прошлом году порадовала кукуруза. Зеленый поток был такой мощный, что массу не успевали трамбовать. На этом радости кончились. Силос получился некачественный, а местами ядовитый, с мазутом и комьями земли. Это сказалось и на качестве молока, и на воспроизводстве, и на сохранности поголовья.

А. П. Руди считает, что без химика-технолога в производстве кормов не будет прогресса. Он нужен при закладке силоса и сенажа, на АВМ. Но почему его нет?

В весенние дни на фермах идет массовый растел коров, а телят некуда девать, не хватает помещений.

Опять-таки проблема, которую должны решать специалисты. Одно время району «не везло» на агрономов, потом на инженеров и даже председателей, но зоотехники держались. Во всяком случае, до крайности не доходило. Но и только. В хозяйствах редко встретишь специалиста с большим стажем. Многие начинают с того, что восстанавливают дела, запущенные предшественником, начинают все сначала, хотя надо бы идти дальше.

И в аппарате управления в основном новые люди. С опытом, знающие, новички поневоле. А. П. Руди сетует, что вот, мол, не успеет специалист проявить себя, как его выдвигают, и опять ищи человека. Признание такое можно услышать и в других районах. Признание, скорее, нестабильности, текучести кадров. Нередко райсельхозуправление ищет для себя ведущего специалиста за пределами района. Сделать это легче, чем вырастить смену, позаботиться о преемственности, столь необходимой в условиях села.

Специалисты приходят и уходят... Создается волновое движение, не затрагивающее глубины. И хорошо, что в последнее время в районе поняли, что такое «вечное движение» вредит делу, отвлекает от главного. О специалистах сельского хозяйства шел разговор на одном из пленумов райкома партии. Все службы в райцентре и на местах сегодня укомплектованы. Районное управление видит в технологах производства опору, помогает им освоиться, а те в свою очередь отвечают активностью.

Такая взаимность диктуется программой углубления специализации, необходимостью повышения моральной ответственности и за конечные, и за сегодняшние результаты.

Ю. ГРИШАЕВ.

Зырянский район.

Электронная библиотека (репозиторий) Томского государственного университета
http://vital.lib.tsu.ru

ИНФОРМИРУЕТ ФОТООБЪЕКТИВ

ПРИБОР ЕДЕТ НА ВДНХ

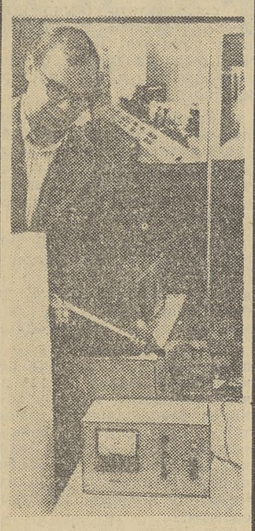

Недавно коллектив лаборатории нитронных методов контроля Томского научно-исследовательского института электронной интроскопии отправил на ВДНХ в павильон «Физика» прибор, предназначенный для измерения уровня жидкости в закрытых резервуарах бесконтактным способом. В настоящее время заключены договоры с рядом предприятий на его производство и внедрение.

НА СНИМКЕ: старший инженер лаборатории Ю. Г. Дьяков с новым прибором.

Фото Е. Лисицына.

ЗНАК КАЧЕСТВА — ПРОГРАММНОМУ УСТРОЙСТВУ

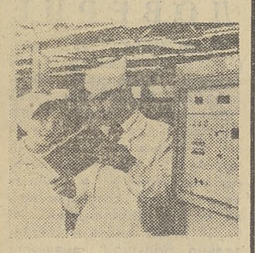

Числовые программные устройства СП-22-1М для сверлильных станков Томского завода математических машин удостоены Знака качества. Это первая продукция предприятия, получившая столь высокую оценку.

Первая партия устройств со Знаком качества отправлена потребителям. Сейчас на заводе работают над доведением до высшей категории числовых программных устройств Н22-1М для токарных станков.

НА СНИМКЕ: радиомонтажница Л. Спижевая (слева) и бригадир радиомонтажников К. Гарац.

ЗАБИТА ПЕРВАЯ СВАЯ

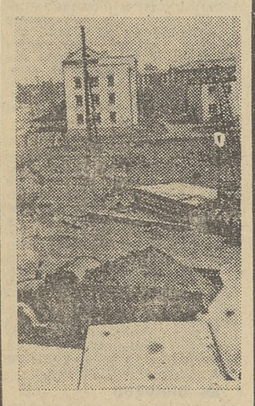

На проспекте Фрунзе началось строительство типографии издательства «Красное знамя». С его завершением область получит современную полиграфическую базу, оснащенную новыми машинами и механизмами. Здесь будут печататься местные газеты, книжная продукция.

НА СНИМКЕ: забивается первая свая под один из корпусов типографии.

Фото В. Казанцева.

ПРЕДСТАВЛЯЕМ ГОСТЕЙ

ИСКУССТВО, РОЖДЕННОЕ ОКТЯБРЕМ

1 июня начинаются гастроли Киргизского государственного ордена Ленина академического театра оперы и балета в Томске. Томск, один из крупнейших промышленных, культурных и научных центров Советской Сибири, встречает нас гостеприимно, солнечно. Мы глубоко благодарны обкому партии, облисполкому за доброе, братское отношение к нам, полномочным представителям киргизского советского искусства, за согласие на проведение здесь наших гастролей.

Профессиональное современное искусство Советского Киргизстана рождено Великим Октябрем. На могучих волнах социалистической революции, строительства новой жизни возникла и достигла сегодня своего расцвета новая художественная культура киргизского народа. Особо следует сказать, что на процесс формирования и развития искусства республики оказала и продолжает оказывать глубокое влияние русская классическая и русская советская художественная культура. Мы приобщились к мировому духовному наследию через русское демократическое и революционное искусство. И эта прочная взаимосвязь русского и киргизского искусств уже давно выработала свои прекрасные традиции. Если сегодня киргизское советское искусство занимает достойное место в созвездии искусств братских народов СССР, то в этом не в последнюю очередь заслуга великой русской культуры.

Конечно, сегодня киргизское советское искусство испытывает не только благотворное влияние других культур, а, выходя из младенческого возраста, уже способно само оказывать глубокое воздействие на других. Творчество выдающегося советского писателя Ч. Айтматова, взлет киргизского кинематографа к вершинам мирового кино, его выход на международную арену, замечательные образцы киргизского театрального искусства могут служить примером этого процесса.

Что же мы покажем томским зрителям? В репертуар гастролей включены девятнадцать спектаклей. Они представляют киргизскую национальную, советскую, русскую и мировую классику. Неисчерпаемое богатство человеческой мысли и чувства, представлений о мире, взаимоотношения людей составляют основу этих спектаклей. Балет-оратория «Материнское поле», балеты «Чолпон», «Спартак», «Лебединое озеро», «Тщетная предосторожность», оперы «Русалка», «Фауст», «Борис Годунов», «Кармен» и другие спектакли — яркое свидетельство этого. Хотя спектакли эти говорят о самых различных исторических временах, они созвучны с теми помыслами, стремлениями, которыми живет советский народ, все прогрессивное человечество.

Достаточно сказать, что балет-оратория К. Молдобасанова «Материнское поле», литературным источником которого является одноименная повесть лауреата Ленинской и Государственной премий, народного писателя Киргизии, классика современной советской литературы Чингиза Айтматова, высокохудожественно, проникновенно и убедительно поднимает центральный вопрос современности — проблему сохранения мира на земле, борьбы против войны, продолжения жизни на нашей планете. Создатели этого замечательного сценического произведения — народные артисты республики композитор и дирижер Калый Молдобасанов, балетмейстер-постановщик Уран Сарбагишев, исполнительницы партии Толгонай Рейна Чокоева и Айсулу Токомбаева удостоены высокого звания лауреатов Государственной премии СССР 1976 года. Это произведение, где воедино слито традиционное и новаторское, самобытное, национальное и всеобщее, интернациональное, уже завоевало огромную популярность. Его ставят в театрах Брно, Саратова, Днепропетровска и других городов.

Спектакли, включенные в репертуар гастролей, различны и по географии. Залитая яркими красками, полная жгучего темперамента Испания («Кармен», «Дон Кихот»); страна утренней свежести, какой представляется Япония («Чио-Чио-Сан»); идиллическая и юмористическая картина крестьянской жизни Франции прошлого или парижского салона («Тщетная предосторожность», «Травиата»); столица прекрасного вальса — Вена («Большой вальс») и многие другие районы земного шара, где в ту или иную историческую эпоху происходят глубокие драматические события, трагические коллизии, яркие лирические сцены или искрометные юмористические картинки. Словом, у нас есть что показать искушенному томскому зрителю.

Несколько слов о наших ведущих деятелях искусства, исполнителях. Мы гордимся тем, что в театре работает замечательная плеяда дирижеров, режиссеров, хормейстеров. Имена А. Джумахматова — народного артиста СССР, лауреата Государственной премии имени Токтогула, главного дирижера театра; М. Ахунбаева — заслуженного деятеля искусств республики, главного режиссера; У. Сарбагишева — народного артиста Киргизской ССР, лауреата Государственной премии СССР, главного балетмейстера; К. Алиева — заслуженного деятеля искусств республики, главного хормейстера; К. Молдобасанова — дирижера, народного артиста Киргизской ССР, лауреата Государственной премии СССР хорошо известны далеко за пределами нашей республики. Творческая энергия и вдохновение этих людей дали и дают свои замечательные плоды. Они создали такие этапные сценические произведения, которые составляют славу киргизского советского искусства, навсегда вошли в золотой фонд художественной культуры.

В зените своей творческой зрелости находится народный артист СССР, лауреат международных конкурсов, лауреат премий Ленинского комсомола и ЛКСМ Киргизии Болот Минжилкиев. Американская пресса во время гастролей Большого театра Союза ССР, в составе труппы которого он ездил в США, назвала его лучшим исполнителем партии Бориса Годунова, киргизским советским Шаляпиным. Мефистофель, Мельник, Борис и многие другие центральные образы произведений мировой классики получили в его исполнении своеобразную интерпретацию. Высшей школой вокальной культуры обладает и Канргуль Сартбаева — народная артистка республики, лауреат премии Ленинского комсомола. Она признана одной из лучших Баттерфляй в мире. В оперной труппе выделяется творчество народных артистов Киргизской ССР Т. Сейталиева, М. Темирбекова, заслуженных артистов республики В. Муковникова, Л. Циндрик, Л. Ярош, солистов А. Шуляк, Э. Касымова. Лучшие страницы современной национальной классической хореографии написаны лауреатами Государственной премии СССР, народными артистками республики Р. Чокоевой и А. Токомбаевой, заслуженными артистами Ч. Базарбаевым и А. Ирсалиевым, другими ведущими солистами балета.

Многие из перечисленных выше солистов нашего театра участвовали в самых авторитетных международных конкурсах и завоевали высшие награды, гастролировали в странах Америки и Африки, Европы и Азии. И везде они достойно представляли замечательное искусство нашей социалистической Отчизны.

Исполнительское мастерство оперно-симфонического оркестра, хора, кордебалета театра также не раз заслужило самых положительных отзывов во время гастролей в Москве, Ленинграде, союзных республиках.

Наши гастроли будут проходить в основном на трех площадках — на сцене драматического театра, Дворца культуры «Авангард», Дворца зрелищ и спорта. Кроме спектаклей, запланированных здесь, состоятся творческие встречи на промышленных предприятиях, в учебных заведениях, научных центрах города. Для жителей близлежащих к центру области городов и районов мы покажем выездные спектакли и концерты. В концертах и творческих встречах примут участие ведущие солисты, в репертуаре которых — самые разнообразные произведения советской и мировой классики.

Мы приехали в Томскую область не только показать достижения киргизского советского искусства. Томск — город богатой духовной культуры, замечательных культурных ценностей. Во время пребывания в гостях у томичей мы, несомненно, приобщимся к этой богатой культуре.

Наши гастроли посвящаются 60-летию Великого Октября. И если наши спектакли, наши исполнители оставят у трудящихся Томской области яркое впечатление, если тем самым мы внесем определенный вклад в эстетическое воспитание рабочих, студенчества, интеллигенции области, то будем считать, что цель наших гастролей достигнута.

Т. ТУРГУНАЛИЕВ,
директор Киргизского государственного ордена Ленина академического театра оперы и балета, кандидат философских наук.

НА ТЕМЫ МОРАЛИ

КАКИМ БУДЕТ АНТОШКА?

История, описанная на восьми страницах письма, поступившего в редакцию, может быть изложена в нескольких фразах.

В двухкомнатной квартире живут пятеро — представители трех поколений. Среднее поколение желает выжить из квартиры старшее. Желание это настолько владеет супругами — назовем их здесь Виктором Аркадьевичем и Валентиной Александровной, что для его осуществления используется все, вплоть до слез Антошки, младшего представителя семьи.

Банальная ситуация? Конечно. Только в ней есть такие оттенки и детали, которые заставляют задуматься.

Итак, старшее поколение. Аркадию Ефимовичу уже седьмой десяток. Обыкновенная биография. Крестьянин. Чернорабочий в годы первых пятилеток. Солдат Отечественной войны от первого выстрела до последнего. Орден Красной Звезды, медали. Страстное желание учиться и постоянная необходимость отложить учебу до лучших времен, а пока делать то, что заставляет жизнь. Орден «Знак Почета». Небольшие руководящие посты. Член райкома КПСС. Депутат райсовета. Не очень крепкое здоровье. Осторожные намеки окружающих о пенсии...

Он поздно женился и рано овдовел. «После похорон жены я поставил перед собой цель — создать для сына все условия, чтобы он стал ученым. Каждый день вставал в шесть часов утра, готовил ему завтрак, обед и ужин, был его слугой». Мы еще вернемся к цели, которую ставил Аркадий Ефимович, к средствам для ее достижения, пока же заметим, что цели он добился.

Виктор прекрасно учился в школе, с отличием закончил институт, в числе лучших был рекомендован в аспирантуру. Ныне он кандидат технических наук, доцент, успешно работает над докторской диссертацией и, как сообщается в официальном документе, подписанном председателем местного комитета института, «по работе характеризуется положительно».

Валентина Александровна — вполне современная женщина, научный работник с перспективой. И их сын, Антоша, посещающий детский садик, — тоже вполне перспективный ребенок. Дед, конечно, обожает внука и довольно часто выручает родителей, когда в детском саду карантин, а неотложные проблемы науки не позволяют ни папе, ни маме побыть лишний час дома.

Вот так, мирно и спокойно, шла жизнь, пока не произошло событие, с точки зрения Аркадия Ефимовича счастливое, а с позиции Виктора Аркадьевича и Валентины Александровны противоестественное, ненормальное и, главное (впрочем, об этом, конечно, вслух не говорится), существенно отдалявшее планы супругов на обретение отдельной квартиры. Аркадий Ефимович женился. Да-да... В возрасте шестидесяти трех лет официально зарегистрировал брак с одинокой вдовой, учительницей.

Тут мы сделаем небольшое отступление. То, что «любви все возрасты покорны», приятно слушать в хорошем исполнении. Приятно также читать в «Литературной газете» о двух пенсионерах, встретившихся на закате дней своих и скрашивающих друг другу одинокие вечера. Но что касается наших общих знакомых... Тем более когда собственный домработник вдруг вздумает жениться, да еще и приведет в дом женщину со своими привычками, взглядами на жизнь, хворями и болями! Тут уж, извините, не до Пушкина с Чайковским и не до демографических ситуаций.

«Сын мой не стал со мной разговаривать, не стала разговаривать и жена сына. Антоше, внуку, тоже запретили разговаривать со мною». Что произошло дальше — ясно каждому. Я не буду писать о том, как в этом доме переписываются — разговаривать-то нельзя! Как старательно делится на части кухонный стол, как стороны привлекают себе в союзники младшего участника семейного скандала, какие бури в стакане воды возникают из-за кем-то не вымытого стакана, какие пожелания отцу высказывает сын и чем платит отец.

И вот отец пишет в местком, ректору, в редакцию нашей газеты, еще куда-то. Пишет жалобы на родного сына, просит защиты от матери собственного внука... Сын не пишет. Сын объясняется в месткоме, ругается с отцом и рассказывает друзьям о том, что «папаша заблажил, пора его отправить на психу, а то он скоро в ООН писать начнет о правах человека».

Разбирать такие конфликты — безнадежное дело. С формальной стороны ясно, что доценту давно пора найти способ разъехаться с отцом, что, наверное, можно как-то разменять квартиру, или, подождав с покупкой «Жигулей», постараться приобрести кооперативную. И то и другое в нашем городе очень не просто, но все же что-то сделать можно даже и без вмешательства газеты, но, заметим, не без помощи месткома и ректората.

Но есть еще неформальная сторона. На кого обижается Аркадий Ефимович? На сына, которому он был слугой? А разве для того, чтобы сын стал ученым, отец должен лишиться самостоятельной жизни? Но давно известно, что воспитывать надо не ученого, не поэта, не музыканта, а человека, гражданина. И воспитывают гражданина не вовремя поданные завтраки, а участие в труде. Я чувствую себя несколько неловко, напоминая эти педагогические аксиомы, но... «Освободите Сашу от сбора металлолома, у него скоро олимпиада по химии...». «Простите, ваш факультет, кажется, едет на картошку? Нельзя ли освободить студента Надеждина?». И это все говорят не задубевшие мещане, а родители, прожившие трудовую жизнь, отлично знающие воспитательную силу труда.

Аркадию Ефимовичу жаловаться на сына грешно и нелогично: дети не платят благодарностью за ошибки в воспитании. Ну, а Виктор Аркадьевич, преуспевающий молодой ученый, как он выглядит в этой истории? Доцент — по-латыни значит «обучающий». Причем вовсе не сказано, чему именно, ибо нельзя учить предмету, не обучая жизни. Нет, я не сомневаюсь, что на его занятиях студенты получают определенный объем знаний, недаром же он «по службе характеризуется положительно». Но что есть служба доцента? Разве студенты не знают об отношениях в семье своего педагога? Не знают, что сеятель разумного, доброго, вечного издевается над собственным отцом? Уверен, что эта ситуация обсуждается в институтских общежитиях чаще, чем темы дипломных работ, которыми руководит Виктор Аркадьевич.

Нет, конечно, было бы нелепо полагать, что в семьях ученых не должно быть ссор, сложных ситуаций, расхождений во взглядах и т. д. и т. п. Но настоящий интеллигент понимает, что такое честь его семьи, понимает, что значит его имя, понимает, что ни при каких обстоятельствах нельзя допустить, чтобы семейные осложнения стали предметом обывательских разговорчиков и обсуждения «в инстанциях». И тут дело вовсе не в абстрактных понятиях — есть здесь еще и живая сторона. Самая, пожалуй, важная, так как именно к ней все и сводится в конечном итоге.

Каким вырастет Антошка? Добрым, когда в доме все грубы? Честным, когда его учат обманывать? Справедливым, когда он каждый день видит несправедливость? Или он тоже будет ученым, положительно характеризующимся по службе, а дома потихоньку добивающим своего папашу?

Л. ПИЧУРИН,
доцент.

СЕГОДНЯ — ДЕНЬ ХИМИКА

На кафедре химической технологии топлива Томского политехнического института предложили способ получения искусственного бензина из содержащих окись углерода газов, которые являются отходами в целом ряде производств. Причем здесь решаются сразу две проблемы — получение ценного продукта и защита окружающей среды.

Томские химики в своих лабораториях уже создали несколько установок, работающих на подобном газе. В химических микореакторах рождается продукция, которая получается только из нефти: углеводороды, спирты, на основе которых может быть организовано производство не только бензина, но и дизельного топлива, синтетических моющих средств, белково-витаминных концентратов.

Работы ведутся в содружестве с Новокузнецким заводом ферросплавов, с Запорожским филиалом государственного научно-исследовательского института промышленной и санитарной очистки газа. Определена и экономическая эффективность различных вариантов переработки отходящих газов. Затраты окупят себя примерно за два года. При этом себестоимость основной продукции предприятия снижается на 15—20 процентов.

НА СНИМКАХ: кандидат технических наук, старший научный сотрудник С. Г. Маслов и инженер Н. В. Елохина; старший техник А. А. Грибанова.

Фото В. Казанцева.

СТО МЯЧЕЙ ГИВИ НОДИЯ

«Клуб Григория Федотова» — в него входят футболисты, забившие в матчах чемпионата страны и международных встречах сто и более мячей,— пополнился 26 мая еще одним спортсменом. Гиви Нодия — форвард московского «Локомотива» — поразил ворота соперника в матче своей команды с ЦСКА. Железнодорожникам, однако, этот гол победы не принес: во втором тайме Назаренко сумел сравнять результат — 1:1.

А самым «урожайным» на забитые мячи оказался матч в Куйбышеве, где хозяева — футболисты «Крыльев Советов», как говорится, «по всем статьям» проиграли днепропетровскому «Днепру» — 1:3.

Результаты остальных встреч дня: «Кайрат» — «Черноморец» — 2:1 (0:0), «Зенит» — «Торпедо» — 0:0 (0:0), «Шахтер» — «Арарат» — 1:0 (1:0), «Заря» — «Динамо» (Тбилиси) — 0:1 (0:0), «Нефтчи» — «Карпаты» — 2:0 (1:0), «Динамо» (Москва) — «Динамо» (Киев) — 1:1 (1:1).

(Корр. ТАСС).

Редактор
А. Н. НОВОСЕЛОВ.

ДВОРЕЦ ЗРЕЛИЩ И СПОРТА

29 мая. «Новые центурионы» — 19.

ТЕАТР

29 мая, утром и вечером — «Женитьба».

Начало спектаклей — в 12 час. и 19 час. 30 мин.

КИНО

В КИНОТЕАТРАХ:

«РОДИНА»

29 мая. «Зорро» (две серии) — 8-30, 12-40, 16, 18-30, 21. «Алые маки Иссык-куля» — 11.

30 мая. «Смешная девчонка» (две серии) — 13, 16, 18-40, 21-20. «Верный друг Санчо» — 9, 10-40.

имени М. ГОРЬКОГО

29 мая. «Братья по крови» — 8-40, 10-20, 12, 13-40, 15-20, 17, 18-40, 20-20, 22. «SOS» над тайгой» — 8-40, 10-20, 12, 13-40, 15-20, 17, 18-40, 20-20. «Жизнь и смерть Фердинанда Люса» (1-я и 2-я серии) — 21-25. Зал кинохроники. Мультсборник № 39 — 9, 10-15, 11-30, 12-45, 15-05, 16-20. Сборник сатирических киножурналов «Фитиль» №№ 140, 141, 147, 156, 158, 163 — 14, 17-35.

30 мая. «Длинное, длинное дело...» — 9, 10-50, 12-40, 14-30, 16-20, 18-10, 20, 21-50. «Жизнь и смерть Фердинанда Люса» (3-я и 4-я серии) — 8-30, 11, 13-30, 16, 18-30, 21. Зал кинохроники. «И все-таки я верю» — 13. Мультсборник — 9-15, 10-30, 11-45. «Преступление». Фильм первый: «Нетерпимость». — 15-20, 17, 18-40, 20-20, 22.

«ОКТЯБРЬ»

29 мая. «Братья по крови» — 8-40, 10-20, 12, 13-40, 15-20, 17, 18-40, 20-20, 22. «SOS» над тайгой» — 8-40, 10-10, 16, 17-40, 21-50. «Деревня Утка» — 11-40. «Жизнь и смерть Фердинанда Люса» (1-я и 2-я серии) — 13-20, 19-20.

30 мая. «Длинное, длинное дело...» — 8-50, 10-40, 12-30, 14-20, 16-10, 18, 19-50, 21-40. «Жизнь и смерть Фердинанда Люса» (3-я и 4-я серии) — 8-50, 13-50, 16-20, 18-50, 21-20. «Приключения Травки» — 11-40.

«ПИОНЕР»

29 мая. «Буденовка» — 9, 10-30. «Огонь, вода и медные трубы» — 12, 13-50, 15-40, 17-30. «Черный бизнес» — 19-20, 21-10.

30 мая. «Буденовка» — 9, 10-30. «Огонь, вода и медные трубы» — 12, 13-50, 17-30. «Свой» — 15-40. «Черный бизнес» — 19-20, 21-20.

«СИБИРЯК»

29 мая. «Юнга Северного флота» — 9-20. «Белый клык», «Возвращение Белого клыка» — 11, 13-30, 16, 18-30, 21.

30 мая. «Огоньки» — 9-20. «Солти» — 11, 12-40, 14-20, 16, 17-40, 19-20, 21.

КИНОТЕАТР ГОРОДСКОГО САДА

29 мая. «Есения» (две серии) — 11, 13-30, 16, 18-30, 21.

30 мая. «Жизнь и смерть Фердинанда Люса» (две серии) — 12, 14-45, 17-30, 20.

КИНОТЕАТР «БЕЛОЕ ОЗЕРО»

29 мая. «Убить посредников» (две серии) — 12, 14-30, 17, 19-30.

30 мая. «Тайна яхты «Айвенго» — 12, 14, 16, 18, 20.

ДВОРЕЦ КУЛЬТУРЫ «АВАНГАРД»

29 мая. «Я больше не буду» — 11, 13, 15. «Солти» — 17, 19, 21. Концертный зал. «Солти» — 20.

ДВОРЕЦ КУЛЬТУРЫ ПОДШИПНИКОВОГО ЗАВОДА

29 мая. «Мулен Руж» — 19, 21.

30 мая. «История мертвого человека» — 19, 21.

ДОМ КУЛЬТУРЫ «СИБКАБЕЛЬ»

29 мая. «Шторм на суше» — 15. «Свадьба по доверенности» — 17-10, 19, 21.

КЛУБ ЖЕЛЕЗНОДОРОЖНИКОВ

29 мая. «История мертвого человека» — 15, 16-40, 18-30, 20-30.

30 мая. «Ответ знает только ветер» — 15, 17, 19, 21.

ТВ

ВОСКРЕСЕНЬЕ, 29 мая
ПЕРВАЯ ПРОГРАММА
МОСКВА

10.00. Новости. 10.10. Цв. «На зарядку становись!». 10.30. Цв. «Будильник». 11.00. «Служу Советскому Союзу!». 12.00. Цв. «Музыкальный киоск». 12.30. Цв. «Вперед, мальчишки!» 13.30. Цв. «Сельский час». 14.30. Цв. «Сегодня — День химика». Выступление министра химической промышленности СССР Л. А. Костандова. 14.45. Цв. Музыкальная программа для рабочих химической промышленности. 15.20. Цв. Чемпионат Европы по спортивной гимнастике. Передача из Вильнюса. 16.00. Цв. «Сергей Прокофьев. Детская музыка». Фильм-концерт. 16.20. «Этапы большого пути». «Трактористы». Художественный фильм. («Мосфильм» и Киевская киностудия. 1939 год). 18.00. Цв. «Международная панорама». 18.30. Цв. «На арене цирка». 19.00. Цв. «Клуб кинопутешествий». 20.00. Новости. 20.20. Цв. «В районе буя «Борна-2». Научно-популярный фильм. 20.30. Цв. Программа мультфильмов. «Песенка мышонка», «Молодильные яблоки». 21.00. Цв. Концерт артистов французской эстрады. 23.00. «Время». Выступление Генерального секретаря ЦК КПСС тов. Л. И. Брежнева для советских и французских телезрителей. 23.30. Цв. «О балете». Ведет передачу заслуженный артист РСФСР В. А. Львов-Анохин. 00.30—01.35. Цв. Спортивная программа: 1. Чемпионат Европы по спортивной гимнастике. Передача из Вильнюса. 2. Межконтинентальный кубок по баскетболу. Сборная СССР — сборная Аргентины. Передача из Дворца спорта Центрального стадиона им. В. И. Ленина.

ПОНЕДЕЛЬНИК, 30 мая
ПЕРВАЯ ПРОГРАММА
МОСКВА

10.00. Новости. 10.10. Цв. Утренняя гимнастика. 10.30. Цв. «В гостях у сказки». «Сказка о Золотом Петушке». 11.30. Цв. «В мире животных». 12.30. Цв. «Песни и танцы народов СССР».

С 13.00 до 15.45 — перерыв. 15.45. Цв. «По Болгарии». Программа документальных фильмов. 16.30. Цв. Творчество М. Шолохова. 17.30. Цв. Музыка М. Глинки в исполнении симфонического оркестра Центрального телевидения и Всесоюзного радио. Дирижер — Б. Демченко.

ТОМСК

18.00. Телевизионный клуб «Художественная самодеятельность». Представляем хор и танцевальный коллектив Томского электротехнического завода. 18.40. Сельская новь. 19.05. Новости.

МОСКВА

19.15. Цв. Соревнуются трудящиеся Херсонской области. В передаче принимает участие первый секретарь Херсонского обкома КП Украины М. А. Мозговой. 20.00. «Время».

ТОМСК

20.30. «Зеленый город». Научно-популярный фильм.

МОСКВА

20.40. Цв. «Впервые на экране ЦТ». Б. Чичков. «Неоконченный диалог». Спектакль государственного академического театра имени Евг. Вахтангова. 23.00. «Время». 23.30. Цв. Концерт заслуженной артистки РСФСР Г. Писаренко. В программе — произведения В. Моцарта. 00.35—01.10. Цв. Международные соревнования по легкой атлетике на приз газеты «Правда».

ВТОРАЯ ПРОГРАММА
ТОМСК

19.30. Студия «Юность». «Время, вперед!». Слет молодежи завода «Сибэлектромотор». 20.00. «Передовой опыт. Эффект внедрения». «Наука и хлопок». Научно-популярные фильмы. 20.35. «Ключи от рая». Художественный фильм. (Рижская киностудия. 1975 г.). 22.10—22.20. Новости.

Администрация, партийные и профсоюзные организации управления местной промышленности и комбината бытовой химии выражают глубокое соболезнование главному инженеру управления Б. А. Гащенко по поводу смерти его отца

ГАЩЕНКО
Андрея Максимовича.

Администрация, партийная, профсоюзная организации Томского завода резиновой обуви с прискорбием извещают о смерти после продолжительной болезни старейшего работника завода

ЕМЕЛЬЯНОВОЙ
Зои Семеновны

и выражают глубокое соболезнование родным и близким покойной.

НАШ АДРЕС И ТЕЛЕФОНЫ

Адрес редакции: 634050, Томск, ГСП, пр. Фрунзе, 103. Телефоны: приемной редактора — 3-44-35, заместителей редактора — 3-06-52, 3-31-25, ответ. секретаря — 3-32-34, секретариата — 3-40-20, 3-44-48, отдела партийной жизни — 3-40-51, 3-40-24, отдела пропаганды — 3-40-85, отдела промышленности — 3-46-76, 3-40-58, отдела нефтегеологии, строительства и транспорта — 3-41-83, отдела сельского хозяйства — 3-43-75, 3-43-60, отдела науки и учебных заведений — 3-43-63, отдела информации — 3-43-32, 3-31-22, отдела советского строительства и быта — 3-31-61, 3-06-31, отдела писем — 3-41-65, 3-06-87, 3-06-31, отдела иллюстрации — 3-41-59, зав. хозяйством и отдела объявлений — 3-06-62, областной журналистской организации — 3-40-91, машбюро — 3-41-53, дежурного — 3-06-58.

К305427 Заказ № 645 Тираж 132.000

г. Томск, типография издательства «Красное знамя».