Электронная библиотека (репозиторий) Томского государственного университета
http://vital.lib.tsu.ru

Пролетарии всех стран, соединяйтесь!

КРАСНОЕ ЗНАМЯ

ОРГАН ТОМСКОГО ОБЛАСТНОГО КОМИТЕТА КПСС И ОБЛАСТНОГО СОВЕТА ДЕПУТАТОВ ТРУДЯЩИХСЯ

Газета основана 1 июня 1917 года • СРЕДА, 1 ИЮНЯ 1977 ГОДА • № 126 (16342) • Цена 2 коп.

СОВЕТСКО-БОЛГАРСКИЕ ПЕРЕГОВОРЫ

30 мая в Кремле начались советско-болгарские переговоры. Переговоры ведут:

с советской стороны — Генеральный секретарь ЦК КПСС Л. И. Брежнев, член Политбюро ЦК КПСС, Председатель Совета Министров СССР А. Н. Косыгин; член Политбюро ЦК КПСС, министр иностранных дел СССР А. А. Громыко, секретарь ЦК КПСС К. В. Русаков, член ЦК КПСС, заместитель Председателя Совета Министров СССР Н. К. Байбаков, член ЦК КПСС, посол СССР в НРБ В. Н. Базовский;

с болгарской стороны — Первый секретарь ЦК БКП, Председатель Государственного совета НРБ Т. Живков, член Политбюро ЦК БКП, Председатель Совета Министров НРБ С. Тодоров, секретарь Болгарского земледельческого народного союза, первый заместитель Председателя Государственного совета НРБ П. Танчев, член Политбюро ЦК БКП, первый заместитель Председателя Совета Министров НРБ Т. Цолов, член Политбюро ЦК БКП, секретарь ЦК БКП Г. Филипов, кандидат в члены Политбюро ЦК БКП, министр иностранных дел НРБ П. Младенов, член секретариата ЦК БКП, заведующий отделом внешней политики и международных связей ЦК БКП Д. Станишев, член ЦК БКП, посол НРБ в СССР Д. Жулев.

Стороны обменялись мнениями по актуальным проблемам строительства социализма и коммунизма, информировали друг друга о ходе выполнения решений XXV съезда КПСС и XI съезда БКП, оценили итоги всестороннего советско-болгарского сотрудничества, уделили большое внимание его дальнейшему расширению и углублению во всех областях жизни. Обсуждались также актуальные вопросы международного положения и мирового коммунистического движения.

Переговоры проходят в обстановке полного единства взглядов, сердечности и братской дружбы.

Переговоры будут продолжены.

(ТАСС).

В СЕРДЕЧНОЙ, БРАТСКОЙ ОБСТАНОВКЕ

Центральный Комитет КПСС, Президиум Верховного Совета СССР и Советское правительство 30 мая дали в Большом Кремлевском дворце обед в честь партийно-правительственной делегации Народной Республики Болгарии, возглавляемой Первым секретарем ЦК БКП, Председателем Государственного совета НРБ Т. Живковым.

С советской стороны на обеде были товарищи Л. И. Брежнев, В. В. Гришин, А. А. Громыко, А. П. Кириленко, А. Н. Косыгин, К. Т. Мазуров, А. Я. Пельше, М. А. Суслов, П. Н. Демичев, Б. Н. Пономарев, М. С. Соломенцев, И. В. Капитонов, В. И. Долгих, К. У. Черненко, К. В. Русаков, заместители Председателей Президиума Верховного Совета СССР и Совета Министров СССР, председатели палат Верховного Совета СССР, министры, другие официальные лица.

С речью на обеде выступил Генеральный секретарь ЦК КПСС товарищ Л. И. Брежнев.

Речь товарища Л. И. БРЕЖНЕВА

Дорогой товарищ Живков!

Уважаемые болгарские друзья!

Я рад возможности от имени Центрального Комитета КПСС, Президиума Верховного Совета СССР и Советского правительства, от имени всех советских людей приветствовать вас здесь, в Кремле. От всего сердца мы говорим вам — посланцам братского болгарского народа — добро пожаловать!

Прекрасно помню май 1967 года, когда в солнечной гостеприимной Софии был подписан Советско-болгарский договор о дружбе, сотрудничестве и взаимной помощи. Прошло десять лет с той поры. И сегодня мы с удовлетворением можем сказать: договор хорошо работает, процесс сближения наших стран развивается уверенно, наше сотрудничество приносит все более богатые плоды.

В полном согласии и тесном взаимодействии, под общим знаменем марксизма-ленинизма обе наши страны идут вперед, добиваясь все новых и новых успехов.

За последнее десятилетие достижения болгарского народа поистине внушительны. В эти годы Болгарская коммунистическая партия, ее Центральный Комитет, возглавляемый верным сыном болгарского народа, видным деятелем международного коммунистического и рабочего движения, нашим дорогим другом и товарищем Тодором Живковым, взяли курс на строительство развитого социалистического общества. Рост всех секторов экономики, прогресс науки, техники, культуры, подъем материального благосостояния трудящихся, дальнейшее совершенствование социалистической демократии — таковы важнейшие результаты этого курса. Они свидетельствуют о силе народной Болгарии, о правильности политики партии коммунистов, которую активно поддерживает ее верный союзник — Болгарский земледельческий народный союз.

За эти же годы Советский Союз серьезно продвинулся вперед в коммунистическом строительстве. За восьмую и девятую пятилетки экономический потенциал страны почти удвоился. В хорошем ритме работает народное хозяйство. Неуклонно растут благосостояние советского народа и его культурно-образовательный уровень. Неуклонно растут и общественная активность народа, творческая инициатива трудящихся, которые полны решимости встретить большими трудовыми победами 60-летие Великого Октября. Конечно, многое еще предстоит сделать. Но можно с полной уверенностью сказать: задачи, поставленные XXV съездом партии, будут выполнены.

В концентрированной форме итоги шести десятилетий, пройденных советским народом по ленинскому пути, отражены в проекте новой Конституции СССР. Ее принятие, несомненно, явится исторической вехой в жизни нашей Родины, событием немалого международного значения.

Товарищи! Сегодняшние переговоры вновь подтвердили важную истину: по мере роста потенциала наших стран растут и возможности углубления советско-болгарского сотрудничества. Это относится и к политике, и к культуре, и к экономике. Очень хорошо, что мы взялись за разработку генеральной схемы специализации и кооперирования производства наших стран на период до 1990 года. Этот наш первый опыт долгосрочного планирования экономических взаимосвязей, несомненно, принесет большую пользу.

Сотрудничество Советского Союза и Болгарии мы рассматриваем как неотъемлемую часть тех по-настоящему братских, по-настоящему интернационалистских отношений, которые прочно утвердились в великом содружестве социалистических государств.

Эти отношения охватывают сейчас буквально все области жизни. Но не только в широте охвата дело, хотя это и важный показатель. Сам характер этих отношений таков, что в их строительстве принимают активное участие не только партии, не только государственные органы, но и непосредственно сами трудящиеся массы. Искренние чувства дружбы, товарищеской заинтересованности в успехах друг друга, понимание общности судеб, взаимная симпатия и уважение все глубже входят в сознание миллионов и миллионов людей. Именно это делает большую семью социалистических стран крепкой и сильной.

И пусть наши противники не строят иллюзий: сплоченность социалистического содружества нерушима. Все, что до сих пор делалось врагами социализма, чтобы разобщить наши ряды, вызвать разнобой в наших действиях, приносило противоположные результаты. Единство стран социалистического содружества от этого становилось только крепче. Так будет и впредь.

Социалистические страны достигли высокого уровня взаимодействия в международных делах. Появились и новые формы сотрудничества. Положено начало работе Комитета министров иностранных дел стран — участниц Варшавского Договора. Итоги первого заседания этого комитета вновь подтвердили, что социалистические страны твердо идут по пути укрепления мира и безопасности в Европе, проложенному совещанием в Хельсинки, уверенно продолжают это историческое дело. Встреча в Белграде, по нашему убеждению, должна перекинуть мост в завтрашний день, расширить возможности для новых инициатив по укреплению мира в Европе, да и во всем мире.

Дорога к миру никогда не была легкой. Не проста она и сейчас. Скажу откровенно, мы хотели бы видеть у руководителей некоторых стран Запада больше готовности к закреплению и углублению разрядки и, уж как минимум, отказа от шагов, способных создавать новые трудности и проблемы.

А что показала, например, недавняя сессия совета НАТО? К чему направлены ее решения? Ведь по существу дело свелось к тому, что лидеры НАТО договаривались о новом увеличении ассигнований на военные цели, ратовали за укрепление наступательного потенциала блока, призывали планировать гонку вооружений на годы вперед. И все это пытаются оправдать абсолютно ложными, вводящими в заблуждение общественность оценками политики Советского Союза и других стран — участниц Варшавского Договора.

(Окончание на 3-й стр.)

Вручение товарищу Т. Живкову высшей награды Советского Союза

31 мая в Кремле Генеральный секретарь ЦК КПСС товарищ Л. И. Брежнев вручил орден Ленина и медаль «Золотая Звезда» Героя Советского Союза Первому секретарю ЦК БКП, Председателю Государственного совета НРБ товарищу Тодору Живкову.

При вручении награды Советского Союза присутствовали члены Политбюро ЦК КПСС, кандидаты в члены Политбюро ЦК КПСС, секретари ЦК КПСС, заместители Председателя Президиума Верховного Совета СССР и Председателя Совета Министров СССР, председатели палат Верховного Совета СССР, министры, другие официальные лица.

В зале находились члены партийно-правительственной делегации НРБ.

ВЫСТУПЛЕНИЕ ТОВАРИЩА Л. И. БРЕЖНЕВА

Дорогой товарищ Живков!

Уважаемые товарищи, друзья!

Только что мы завершили советско-болгарские переговоры и подписали совместное коммюнике. Есть все основания сказать: сообща мы разработали хорошую программу дальнейшего развития нашего сотрудничества.

Но сегодня у нас есть еще одно приятное событие. Выражая братские чувства советских людей к социалистической Болгарии и ее выдающемуся руководителю, Президиум Верховного Совета СССР присвоил товарищу Тодору Живкову звание Героя Советского Союза.

Позвольте, дорогой друг, от имени всех присутствующих и, я уверен, от имени миллионов советских людей горячо поздравить Вас с этой высшей наградой Советской страны. Желаю Вам новых успехов в большой и ответственной работе, которую вы проводите как Первый секретарь Центрального Комитета Болгарской коммунистической партии и Председатель Государственного Совета Народной Республики Болгарии.

(Окончание на 3-й стр.)

НАШЕЙ ГАЗЕТЕ — 60 ЛЕТ

Ровно 60 лет назад читатели получили первый номер нашей газеты. Маленький тираж, желтая махорочная бумага и даже другой заголовок. Под названием «Знамя революции» типографские рабочие 1 июня 1917 года набрали слова — «Орган Томского Совета солдатских и рабочих депутатов».

И газета, подхватившая славные традиции «Искры» и «Правды», действительно стала знаменем революции. В бурные дни 1917 года томские большевики разговаривали через свою газету с тысячами простых людей, поднимая трудящихся обширной территории бывшей Томской губернии на борьбу за власть Советов.

Основателями «Знамени революции» были большевики ленинской когорты — В. Д. Бегман и Н. Н. Яковлев. Первый из них являлся одним из агентов «Искры». Н. Н. Яковлев тоже имел опыт и подпольной, и легальной работы в печати: в годы первой русской революции налаживал в Москве выпуск прокламаций и работу подпольной типографии, а в 1913 году по заданию ЦК и лично В. И. Ленина создавал в Москве орган большевиков «Наш путь» и руководил газетой вплоть до закрытия ее властями.

По всем коренным вопросам «Знамя революции» занимало большевистскую позицию. Партийная жизнь, революционный подъем масс, деятельность первых Советов рабочих и солдатских депутатов — вот главные темы газетных полос того времени, неудержимо движущегося к Великому Октябрю. Под статьями — подписи тех, кого сегодня мы считаем своей гордостью, память о ком увековечена в золотых надписях на обелисках и в наших благодарных сердцах. Часто печатались в «Знамени революции» видные большевики В. М. Бахметьев, И. Л. Наханович, Федор Лыткин, Франц Суховерхов, В. М. Косарев, Яков Боград.

Голос видных партийных публицистов-ленинцев доходил до сердец рабочих, солдат и крестьян. На их трудовые деньги и издавалась газета. Ей, как верному спутнику в борьбе за лучшее будущее, трудящиеся слали рубли и копейки, адресовали письма. Вместе с добрыми пожеланиями и горячими приветами, с новостями своей жизни читатели доверительно сообщали о том, что всегда будут «широко распространять газету в самые отдаленные уголки деревни». Без такой народной поддержки и солидарности, конечно, не смогла бы существовать родоначальница «Красного знамени». А она не только выходила регулярно, но и зарекомендовала себя мощным средством воспитания и организации масс. Она завоевывала новых и новых читателей.

Октябрь 1917 года облегчил выпуск газеты, но не спизил накала революционной страстности у ее организаторов. Важно было, чтоб ленинские идеи овладели массами, чтоб утвердился на нашей земле новый общественный строй. Надо было не просто разъяснять значение победы Великой Октябрьской революции, широко информировать о первых декретах Советской власти и мероприятиях Коммунистической партии, но и привлечь читателей к практическому участию в хозяйственном строительстве. И, конечно, надо было разяще остро, беспощадно разоблачать вылазки местной буржуазии, гнилые «теории» эсеров и меньшевиков. Ставившие подписи на газетном листе полностью отдавали себя героически трудной и опасной работе.

С 31 мая по 20 декабря 1918 года читатели не получали газету: власть в Томске захватили белогвардейцы. Работники редакции, наиболее активные авторы вновь ушли в подполье. В белогвардейских застенках оказались люди, чьи имена тесно связаны с историей нашей газеты. В тюрьму был брошен В. Д. Бегман. Погибли Н. Н. Яковлев, Федор Лыткин, И. Л. Наханович, Франц Суховерхов, Аркадий Иванов.

Со дня освобождения Томска из-под власти белогвардейцев и интервентов начался новый этап в жизни народа и в истории «Знамени революции». В сентябре 1921 года газета стала называться так, как сегодня. Первые ее подшивки уже в музеях и архивах. Тому, кому сегодня посчастливится их увидеть, откроется живая летопись многолетней самоотверженной борьбы сибиряков за восстановление и укрепление Советской власти под руководством томских большевиков. Ленинские традиции большевистской печати взяты на вооружение сразу и навсегда. И потому, о чем бы ни рассказывали статьи краснознаменцев — о давних победах на трудовом фронте или о первых ликбезах, рабфаках, избах-читальнях, — они имели точный пропагандистский прицел, мобилизовали трудящихся губернии на успешное восстановление народного хозяйства, выполнение решений партии и правительства.

Ленинские традиции — партийная страстность, высокая марксистская идейность, неразрывная связь с жизнью народа, участие в газете широких масс, активных борцов за новую жизнь — помогли «Красному знамени» стать коллективным пропагандистом, коллективным агитатором и коллективным организатором в годы индустриализации страны и коллективизации сельского хозяйства.

Каждый этап в жизни страны запечатлен в пожелтевших подшивках. И каждый оставил в них свои неповторимые черты. Суровые и строгие листки уменьшенного формата (всего две страницы) — это «Красное знамя» грозных лет Великой Отечественной. В редакции не хватало бумаги и чернил, а в типографии шрифтов и печатной краски. Журналисты и типографские рабочие, переверстывавшие полосы по нескольку раз в сутки, падали в голодные обмороки. Но жители области регулярно читали оперативные сводки с фронта и сообщения о подвигах земляков. Девиз «Все для фронта, все для победы!» делал томичей сильнее, зажигал жаждой подвига.

Броские шрифты, словно вобравшие отблеск победного салюта, радость мирной жизни, пафос созидания. Масса проблем, которые надо решать сегодня же, не откладывая. И герои уже не в военной форме, хотя пишут о них нередко те, кто еще не спрятал гимнастерки. Это «Красное знамя» послевоенных пятилеток. Настойчиво и последовательно освещаются в это время коренные вопросы развития народного хозяйства и культуры области, жизнь партийных организаций, деятельность местных Советов. Одним из ударных направлений печати и других средств массовой информации и пропаганды становится освоение природных богатств нашего края.

10 лет назад за плодотворную работу по коммунистическому воспитанию трудящихся Томской области, мобилизации их на выполнение задач хозяйственного и культурного строительства и в связи с 50-летием со дня выхода первого номера областная газета «Красное знамя» награждена орденом Трудового Красного Знамени.

Комплекты за 60 лет — это летопись области. Она потому богата и исторически значима, что создана коллективным трудом журналистов, рабочих и сельских корреспондентов. Имена героев революции и героев современности нередко стоят рядом, лица борцов за власть Советов смотрят на нас с фотографий свежих номеров, их дела мы узнаем и по почерку работы сыновей. Значит, и нам, краснознаменцам, штатным и нештатным, надо тоже «равнять перо» на видных партийных публицистов, которые организовали газету, пронесли через многие годы ленинские традиции большевистской печати.

Завтра, как всегда, вновь выйдет «Красное знамя». В активе редакции более полутысячи рабочих, колхозников, представителей интеллигенции. Тираж газеты сегодня возрос по сравнению с тиражом «Знамени революции» почти в 60 раз. В год редакция получает 15—18 тысяч писем. А письма — не только барометр общественного мнения, но и главный материал для создания новых газетных полос. Недаром же сотрудники всех редакций, в том числе и нашей, считают рядового читателя главным корреспондентом.

Без печати сегодня немыслима духовная жизнь народа. Советская журналистика стала важнейшей областью партийной и общественной деятельности. Это еще раз доказывает принятое в январе постановление ЦК КПСС «О руководстве Томского обкома КПСС средствами массовой информации и пропаганды». Партия делает все для роста авторитета прессы и призывает нас повысить действенность газетного слова, наполненность печатной строки.

В день юбилея областной газеты мы выражаем уверенность, что активисты печати помогут журналистам справиться с поставленными задачами. Их сотрудничество, знания жизни и опыт всегда помогали краснознаменцам. За то, что отдали любовь газете, сделали работу в ней второй профессией и радуют яркими, глубокими, принципиальными выступлениями, мы приносим им сердечную благодарность. Всех верных помощников и друзей «Красного знамени» перечислить невозможно. Это и бригадир тракторной бригады совхоза «Еловский» Кожевниковского района, Герой Социалистического Труда И. Д. Пахомов, и монтажник СМУ-11 управления Химстрой Х. Г. Габсалямов, и рабочий завода режущих инструментов В. А. Андриенко, и буровой мастер Стрежевского управления буровых работ, Герой Социалистического Труда, лауреат Государственной премии СССР В. Г. Калиничук, и рабочий «Сибэлектромотора» В. И. Сомов, и главный геолог Томской комплексной геологоразведочной экспедиции Е. Я. Горюхин, и секретарь парткома Лайского леспромхоза А. А. Докунин, и профессор университета И. П. Лаптев, и бухгалтер совхоза «Майский» Каргасокского района В. И. Прокопчук, и многие, многие другие.

Свой труд, ежедневные поиски и бессонные ночи вложили в газету полиграфисты. Очень многое делают для ее оперативной доставки связисты, работники «Союзпечати», шоферы и летчики. Низкий поклон им за большой многолетний труд.

У редакции «Красного знамени» еще много нерешенных проблем. В год 60-летия Великого Октября и последующие годы пятилетки предстоит крепко поработать, чтобы повысить идейный уровень, профессиональное мастерство, действенность выступлений печати. Чтобы выполнить постановление ЦК КПСС, а также постановление IV пленума обкома КПСС, надо трудиться вдохновенно и, как никогда, напряженно. Борьба трудящихся за претворение в жизнь решений XXV съезда, широкое развитие соревнования за достойную встречу юбилея Великого Октября, забота о повышении эффективности и качества работы во всех областях нашей жизни, комплексный подход к вопросам воспитания человека, яркий и убедительный показ преимуществ советского образа жизни — вот основные направления прессы. И они требуют концентрации усилий партийных организаций, журналистов, активистов печати.

Начинается седьмой десяток в жизни газеты. Путь, пройденный ею со всей страной, дал все основания заявить: «Красное знамя» не растеряет добрых традиций и будет по-прежнему на стремнине жизни, будет надежной помощницей областной партийной организации, будет звать трудящихся на большие дела во имя торжества коммунизма.

Беседа Л. И. Брежнева с Т. Живковым

31 мая в Кремле состоялась дружеская беседа Генерального секретаря Центрального Комитета КПСС Л. И. Брежнева с Первым секретарем Центрального Комитета БКП, Председателем Государственного совета НРБ Т. Живковым.

Руководители КПСС и БКП рассмотрели некоторые вопросы советско-болгарского сотрудничества, уделив особое внимание задачам дальнейшего повышения его эффективности. При этом они отметили решающее значение углубления тесных деловых связей КПСС и БКП на различных уровнях. Было выражено обоюдное убеждение в том, что всестороннее сотрудничество обеих стран закономерно ведет к их постепенному сближению и что этот процесс отвечает коренным интересам советского и болгарского народов, интересам народов всех стран социалистического содружества.

Состоялся обмен мнениями по актуальным вопросам коммунистического и рабочего движения, международной жизни. Л. И. Брежнев и Т. Живков подчеркнули, что СССР и НРБ будут и впредь всемерно содействовать формированию здорового политического климата на мировой арене, последовательному претворению в жизнь согласованной в Хельсинки программы упрочения европейской безопасности, неуклонному продвижению вперед по пути разрядки. В ходе беседы была отмечена первостепенная важность прекращения гонки вооружений и перехода к разоружению, чему призван служить комплекс соответствующих практических предложений, выдвинутых социалистическими странами.

Беседа прошла в характерной для отношений между КПСС и БКП обстановке единства, дружбы и братства.

(ТАСС).

Высшая награда СССР

Отмечая выдающиеся заслуги в развитии братской дружбы и всестороннего сотрудничества между народами Союза Советских Социалистических Республик и Народной Республики Болгарии, в деле укрепления мира и социализма и многолетнее активное участие в мировом коммунистическом и рабочем движении, Президиум Верховного Совета СССР Указом от 31 мая 1977 года присвоил Первому секретарю ЦК БКП, Председателю Государственного совета Народной Республики Болгарии товарищу Тодору **Живкову** звание **Героя Советского Союза** с вручением ему ордена **Ленина** и медали **«Золотая Звезда»**.

Переговоры завершены

31 мая в Кремле завершились советско-болгарские переговоры.

Был завершен обмен мнениями по широкому кругу вопросов советско-болгарских отношений. Обе стороны с удовлетворением констатировали эффективность и высокий уровень двустороннего сотрудничества, охватывающего все сферы политической, экономической и культурной жизни советского и болгарского народов. Было особо отмечено, что это сотрудничество служит все более полному удовлетворению материальных и духовных потребностей трудящихся Советского Союза и Болгарии.

Значительное место в переговорах заняло рассмотрение международных проблем и особенно вопросов укрепления безопасности и сотрудничества в Европе.

Обе делегации акцентировали внимание на том, что неуклонное претворение в жизнь Заключительного акта общеевропейского Совещания, дополнение политической разрядки разрядкой военной, активизация равноправного и взаимовыгодного сотрудничества между всеми государствами являются надежной гарантией мирного развития народов Европы, включая народы, населяющие район Балканского полуострова. Под этим углом зрения были рассмотрены и некоторые актуальные вопросы, связанные с реализацией достигнутых в Хельсинки договоренностей и предстоящей встречей в Белграде, высоко оценена роль новых мирных предложений государств Варшавского Договора, выдвинутых на совещании Политического консультативного комитета в Бухаресте в ноябре 1976 года.

Переговоры прошли в обстановке братской дружбы, сердечности, полного единодушия.

(ТАСС).

Коллективу работников и рабкоров «Красного знамени»

Сердечно поздравляем вас, дорогие товарищи, с 60-летием газеты.

У «Красного знамени» славное большевистское прошлое. Политическое лицо газеты — тогда «Знамени революции» — определилось в первый же день ее рождения. Она последовательно стояла на позициях большевизма. С первого дня была боевым помощником Томской партийной организации, агитатором и пропагандистом идей ленинской партии, организатором и воспитателем трудящихся масс.

Заметна была роль газеты в годы восстановления Советской власти, когда партийная организация Томска поднимала город из глубочайшей, чудовищной разрухи после империалистической и гражданской войн. День за днем поднимая энтузиазм рабочих, газета организовала широкие массы трудящихся на героический, самоотверженный труд.

В дальнейшем, на всех этапах большого пути, который вместе во всей страной прошли Томск и Томская область в годы девяти пятилеток, Великой Отечественной войны, газета совершенствовалась, повышала свою роль боевого помощника областной партийной организации. Сила «Красного знамени» — в умелом партийном руководстве, что и отмечено в постановлении Центрального Комитета партии «О руководстве Томского обкома КПСС средствами массовой информации и пропаганды».

Огромный шестидесятилетний опыт работы газеты, формы и методы постоянного улучшения и совершенствования деятельности, ее достижения и упущения не должны оставаться достоянием прошлого. Они должны помогать политическому и профессиональному росту нынешних и будущих сотрудников и нештатного актива газеты.

Страна наша идет навстречу выдающейся исторической дате — 60-летию Великого Октября. Нет сомнения, что редакция, опираясь на решения XXV съезда КПСС, постановление ЦК КПСС о 60-летии Великого Октября, сумеет на своих страницах широко показать и достижения нашего государства, и огромный политический подъем, вызванный подготовкой к шестидесятилетию Родины.

Желаем журналистам «Красного знамени» и их многочисленным боевым помощникам — активистам печати — больших успехов в нелегком, но почетном труде.

К. Чудинова, член КПСС с 1914 года; **К. Востротина, Е. Кужелева**, члены КПСС с 1917 года; **Г. Гоберман, Д. Оппенгейм, Я. Дворкин**, члены КПСС с 1919 года; **Е. Поляков**, член КПСС с 1920 года.

Электронная библиотека (репозиторий) Томского государственного университета
http://vital.lib.tsu.ru

ОБЛАСТНОЙ РАБСЕЛЬКОРОВСКИЙ СМОТР

РАБОТАТЬ ЛУЧШЕ, ПОВЫШАТЬ ЭФФЕКТИВНОСТЬ И КАЧЕСТВО

„Никто не потревожил...“

Идет общественный смотр эффективности использования сырья, материалов и топливно-энергетических ресурсов. Рейдовая бригада проверила одно из крупных предприятий Асиновского лесопромышленного комбината — завод древесноволокнистых плит.

Двойка председателю

Пройти территорию комбината из конца в конец — нужно время. Цех домостроения, трех- и восьмиэтажные цехи... Снуют лесовозы. Небо прочертили трубы теплотрассы. И всюду густой, настоенный на дереве воздух.

Завод древесноволокнистых плит (ДВП) — предприятие по переработке отходов производства. «Дров, щепы, — сказал нам один специалист, — хватит на несколько таких заводов. Учтите: проектная мощность действующего — 10 миллионов квадратных метров плит в год».

В последнее время завод ДВП несколько улучшил работу. Выпуск изделий по сравнению с прошлым годом возрос на 9,4 процента. Но планы пока не выполняются. В первом квартале фактические затраты на производство выше запланированных на 177 тысяч рублей.

Владимир Петрович Фурсин, директор молодого предприятия, охотно показал нам свое хозяйство.

— Пойдемте, — сказал он, — в цех технологической щепы. Там начинается завод.

Мы посмотрели все в действии: рубительные машины, дефибраторы, прессы... Из кашицы (смесь перетертой древесины с различными компонентами) получается ковер, который после просушки раскраивается на равные доли, на привычные уже нашему глазу древесноволокнистые плиты. Такова технология.

Специалисты, живо повествующие нам о производстве, сразу сникали, когда речь заходила об экономике. Рубли и копейки здесь почему-то не привыкли считать.

Цифры отчета констатируют многие изъяны. Например, перерасходованы средства на содержание и эксплуатацию оборудования, его амортизацию. Но почему? Анализ совершенно отсутствует. Нам в один голос заявили:

— Неправильно планирует ЛПК.

Мол, занижены плановые затраты и перерасход неизбежен. Но мы видели, скажем, оборудование, которое числится на балансе, но бездействует.

Завод — самое энергоемкое предприятие на комбинате. Но электроэнергию мало берегут. Например, в дневное время горят десятки светильников. Окна в производственных помещениях не моются, поэтому освещенность желает много лучшего.

Мы поинтересовались у директора:

— Владимир Петрович, почему транспортеры работают вхолостую?

Тот пожал плечами. А ведь на каждом из семи конвейеров стоят не маломощные электродвигатели.

Товарищи из энергосбыта подсказали, что зимой на действующем и строящемся заводах пользуются кустарными нагревательными электроприборами. Отсутствует учет отпуска энергии посторонним потребителям.

Технологический пар остро дефицитен. Тем не менее допущен перерасход и по этой статье. Почему? Теплоэнергия теряется из-за неплотностей во фланцевых соединениях теплотрассы (так называемые «шипуны»), конденсат не возвращается в котельную. Может, поэтому вздорожали услуги, которые ЛПК оказывает заводу.

Резко влияет на экономику предприятия брак. Мы посмотрели акт от 6 мая 1977 года. Его подписали председатель группы народного контроля П. Н. Смирнов, члены этой группы Г. Н. Осокина и И. П. Фаренков. Отмечено, что качество сырья, поставляемого нижним складом, очень низкое. Прочность плит по этой причине не всегда соответствует ГОСТу.

С большой озабоченностью говорил об этом бригадир, секретарь партийной организации завода В. В. Павлов. Ведь вместо проектных 229 квадратных метров плит с одного цикла получается пока 218.

Мы обратили внимание на то, что наглядная агитация слишком скромная, а в обязательствах-близнецах ни строчки о том, что надо экономить. Об общественном смотре на заводе имеют вообще смутное представление.

— Смотровой комиссии, — сказал нам В. П. Фурсин, — на заводе нет. Нас никто не потревожил, никто не подтолкнул...

Мы попросили разъяснений у заместителя председателя рабочкома комбината Е. И. Попова, который заявил так:

— Общекомбинатовская комиссия, а ее возглавил заместитель директора ЛПК М. Н. Гуреев, не работает. Сам председатель скептически относится к этому мероприятию.

Заметим, что смотр в области начат в прошлом году, а рабочком комбината заслушал отчет смотровой комиссии только 27 апреля нынешнего. Работа комиссии признана неудовлетворительной.

Вместо плит... штраф

Рядом с действующим заводом ДВП растет новый, более мощный. Мы попросили директора ЛПК П. В. Петлина прокомментировать ход строительства. Он протянул папку с бумагами:

— Здесь все написано.

Да, история стройки — не из благополучных. Сроки по существу удлиняются в два раза.

Обратимся к цифрам и фактам. Новый завод с проектной производительностью 15 миллионов квадратных метров плит в год строится с 1972 года. Освоено за этот период на строительно-монтажных работах немногим более 6 миллионов рублей. Сколько будет продолжаться строительство, если нужно освоить еще примерно столько же? Задача несложная, но наводит на серьезные размышления. Причем по таким важным объектам, как главный корпус и реконструкция ТЭС, дела идут из рук вон плохо. Стоит, правда, как укор строителям новенькая дымовая труба — вот ее-то и успели сделать.

Управляющий трестом Томлесстрой В. А. Кашкаров признал:

— Это сложный вопрос...

Говорил о нехватке строительных рабочих, некомплектной поставке материалов и оборудования.

А вот что сказал заместитель начальника объединения Томлеспром В. А. Кузин:

— Сроки окончания работ были определены дважды. Низкая строительная готовность не позволяет вести работы широким фронтом.

Пока генподрядчик кивает в сторону заказчика и наоборот, простаивают монтажники. Прибыло оборудование на сумму около 3 миллионов рублей, в том числе импортного — на 2,34 миллиона рублей. За несвоевременный монтаж предъявлены крупные штрафные санкции.

* * *

Комплексная переработка древесины — важная задача для лесозаготовителей. Наладить ритмичную, высокопроизводительную и с меньшими затратами работу на действующем предприятии, быстрее ввести новые мощности — значит делом ответить на постановление ЦК КПСС «О работе Министерства лесной и деревообрабатывающей промышленности СССР по повышению эффективности использования древесины в свете требований XXV съезда КПСС».

Рейдовая бригада:
А. ГААГ,
рабочий завода древесноволокнистых плит,
член цехового комитета,
В. ЕГОРОВ,
секретарь комитета ВЛКСМ завода,
Н. КОРНЕВ,
начальник участка Томскэнерго,
В. СТЕПАНОВ,
старший инженер объединения Томлеспром,
Г. ЛЕЛЮХИНА,
инструктор облсовпрофа,
В. ЗАПЛАТИН,
наш корр.

ОНИ БЫЛИ ДРУЗЬЯМИ ГАЗЕТЫ

ГАЗЕТЕ «Красное знамя» 60 лет. Все эти годы она следовала ленинским принципам советской печати. На всех этапах социалистического строительства редакция опиралась на авторский актив, он был ее основной силой.

В тридцатые и сороковые годы в авторском активе газеты были многие рабочие, инженерно-технические работники, ученые, студенты. Вспоминаются некоторые из них.

Активно выступал на страницах печати академик Герой Социалистического Труда В. Д. Кузнецов. Его обстоятельные, глубоко продуманные статьи по организации научной работы, подготовке кадров, творческому содружеству ученых с производственниками находили живой отклик читателей. Темами его выступлений были также неотложные задачи благоустройства Томска, повышения культуры производства. Он часто бывал в редакции «Красного знамени», звонил по телефону—словом, был большим другом газеты.

Тесную связь с краснознаменцами имел и профессор доктор В. Н. Кессених. Коммунист, фронтовик, он и в годы Великой Отечественной войны выступал на страницах газеты. Его письма в редакцию были проникнуты глубокой верой в победу правого дела нашего народа, горячим чувством советского патриотизма.

В довоенные годы часто выступал в «Красном знамени» старший лейтенант Томского артиллерийского училища В. Б. Миронов. Он был страстным пропагандистом военно-прикладных видов спорта. В годы Отечественной войны прошел боевой путь до Берлина. Ныне Герой Советского Союза полковник В. Б. Миронов — автор нескольких книг.

Дружил с журналистами и другой фронтовик — Николай Елистратович Чекалкин. Он писал о боевых подвигах воинов-сибиряков и сам показал пример геройского выполнения своего воинского долга.

Своими мыслями и чувствами делилась на страницах газеты Мария Васильевна Октябрьская. Вот что писала она 8 марта 1943 года: «На днях мы, делегаты Томска, вернулись с областного съезда женщин. Трудно передать, что мы чувствовали и пережили на съезде. Перед нами прошли славные дела женщин, самоотверженно работающих в тылу для фронта... Женщины на любом участке должны давать высокую выработку, воспитывать повседневно молодые кадры, помогать освоить технику, передавать им свой опыт.

Я буду водителем танка, построенного на мои личные сбережения. Даю крепкое слово, что буду вести танк прямо на врага и мстить за гибель наших людей...».

Письма с фронта шли в газету от Марии Васильевны до дня ее геройской гибели в боях за Родину.

Многие томичи помнят семью патриотов Винокуровых. Трех сыновей — Василия, Ивана и Николая вырастили наши земляки Михаил Никифорович и Ульяна Александровна Винокуровы. Осенью 1939 года трудящиеся Томска проводили Ивана и Николая в Красную Армию, в часть, где служил их старший брат Василий. Так был создан танковый экипаж братьев Винокуровых.

Через газету «Красное знамя» они обращались к трудящимся Томска и заверяли, что с честью выполнят свой долг перед Родиной. Свое слово сдержали. Братья сражались геройски, как и подобает патриотам Родины. Ордена и медали Союза ССР отмечают их боевые заслуги.

В годы Отечественной войны опытом работы делились на страницах печати станочники-тысячники Т. Остапенко, Н. Григорьев, А. Жирнов, А. Мухин, К. Руденко, лунинцы промышленности С. Рублев, Б. Парамонов, В. Панин и другие.

Активными нашими авторами являлись ученые Б. Г. Иоганзен, Г. В. Крылов, И. П. Лаптев, П. Г. Усов. Их излюбленная тема — использование природных богатств Сибири. Темам технического прогресса в различных отраслях промышленности были посвящены выступления профессоров К. Н. Шмаргунова, А. М. Розенберга, А. Н. Добровидова.

Редакция использовала различные формы и методы работы с авторским активом. Это письма рабкорам, беседы с авторами по их материалам и задания по отдельным темам, читательские конференции, вечера-встречи со своим активом.

В те годы, как и сегодня, у «Красного знамени» было много друзей. Это люди разных профессий, различного возраста. У каждого из них были свои увлечения. Но всех их объединяла любовь к печатному слову. Участие в областной газете позволяло им активнее проявить свою гражданскую позицию, идейную убежденность, верность делу партии, делу коммунизма.

С. ХОДОР,
член Союза журналистов СССР.

Мелиорация — передний край

ЗРЕЛОСТЬ

ДО ПРИЕЗДА в Томск Владимир не знал, что такое мелиорация. Чудное слово — и все. Привлекло другое — Всесоюзная ударная комсомольская стройка, освоение земель томского Приобья.

В конторе встретили неприветливо. Бывший начальник мехколонны № 4 твердил одно и то же: «Получишь старый трактор. Новый дать не могу: сломаешь — отвечать мне». Начальник был формально прав. За год до этого также по комсомольской путевке приезжал нерадивый человек. Вот так же, как сейчас Арестов, просил дать новую машину. А через два месяца ее тащили до мехдвора на буксире; даже кабина—и та держалась на деревянных подпорках: зацепил за березу.

Старый, который впору списывать, трактор Владимир ремонтировал около трех месяцев, днями пропадая на мехдворе. Чего в этом рвении было больше: любви к технике или зла на сложившиеся обстоятельства — сказать трудно. Но как ни бился Владимир, поражая своих товарищей упорством и трудолюбием, технику оживить не удалось. Наверное, не хватило опыта и знаний. Да и какой опыт: до армии едва успел закончить сельхозучилище. Тогда он вновь пришел в кабинет начальника.

— Запчасти нужны, — сказал. — Без них машина будет стоять. А я ведь работать приехал, работать!

На слове «работать» он сделал особое ударение, видимо, не без умысла. Начальник уже наблюдал однажды за молодым парнем и понял, что понарошку, для показухи так отчаянно не работают. И все-таки новый трактор не дал...

Было это пять лет назад. Их прибыло по комсомольским путевкам около двадцати человек. Военная выправка, четкий строевой шаг — все выдавало вчерашних солдат, хотя некоторые уже успели сменить военную форму на гражданскую одежду. Многие из них тоже не представляли, что такое мелиорация, но к делу относились вовсе не так, как он. Однажды усталый, едва держась на ногах, пришел домой. Жили они в небольшом, специально срубленном и дожидавшемся их приезда домике. Разделся—и сразу в кровать. Только спать ему не дали.

— Встань, — попросил его молодой паренек в матросской тельняшке. — Ждем тебя в соседней комнате.

Комната, куда он вскоре зашел, была полна народу. Тут были все, с кем он ехал из армии.

— Подпиши, — попросил его один из теперешних трактористов, который так же, как и Владимир, старался «вылечить» свой трактор.

Письмо было сердитое и категоричное: «Мы сразу после демобилизации прибыли на Всесоюзную ударную комсомольскую стройку — освоение томского Приобья. Встретили нас неприветливо, технику дали старую, не работаем — больше ремонтируем. Нам откровенно говорят: вы здесь временные, потому, мол, такая техника. Мы так больше работать не можем...».

Прочитал Владимир письмо, тяжело вздохнул и поставил свою подпись рядом с другими.

— А работать, — сказал, — ребята, надо. Надо показать, что мы не баклуши приехали бить. Да и отношение к нам изменится, если докажем, что работать умеем.

Он резко, по-военному, повернулся и зашагал домой. Наутро двое из вчерашних, которые писали письмо, упаковав чемоданы, уехали. Долго этот поступок не выходил у него из головы. Как можно, не понимал он, ехать за тысячи километров, чтобы через неделю сбежать?

Однажды в коридоре конторы мехколонны он случайно встретился с начальником.

— Оставь свой трактор в покое, — сказал тот. — Пойдешь напарником к другому трактористу.

Надо было видеть его радость! Он пахал землю, в которую через день-два упадут зерна пшеницы.

Напарнику Владимир понравился. За двадцать минут до конца смены он остановил трактор, протер тряпочкой двигатель, навел порядок в кабине. Да и с внешней стороны навел лоск: трактор стоял чистый, как на заводском дворе, поблескивал свежей краской. И так всегда, изо дня в день.

Откуда такое трудолюбие, где его истоки?

— Я с детства, — говорит Владимир, — работаю. Воспитывался без родителей, у бабушки. В двенадцать лет пас овец, потом, повзрослев, работал в леспромхозе, а поступив в сельхозучилище, одновременно стал учиться в вечерней школе. Уже работая в ПМК, поступил в девятый класс. Скоро ответственная пора — экзамены на аттестат зрелости.

Аттестат зрелости... Наверное, не совсем подходят для Владимира эти слова. Сколько раз он сдавал экзамены на гражданскую зрелость! Через год после приезда, когда он доказал, что умеет работать, что не испугался трудностей, оставшись на переднем крае освоения природных богатств Сибири, его как передового рабочего принимали в комсомол. И тогда его товарищи, старожилы села, говорили, что экзамен на зрелость он сдал. Но куда ответственней экзамен впереди — он написал заявление в партийную организацию мехколонны: «Прошу принять меня кандидатом в члены КПСС». Не будем кривить душой: куда проще написать грамотно сочинение или правильно решить задачу по алгебре, чтобы получить аттестат зрелости, чем подтверждать подлинную социальную зрелость каждодневными своими делами и поступками.

Мы сидим с Владимиром на мехдворе, у дощатого, видавшего виды забора. Ласковое солнце пригревает землю, и от нее исходит сизый пар. С поля доносится слабый рокот тракторов. Земледелец дорожит каждой минутой. Она, эта минута, наполнена сейчас для него напряженным трудом, огромной заботой и добрыми надеждами.

Арестов готовит сейчас себя к новой работе: мастером-наладчиком. Само назначение на эту должность — признание его знаний и опыта, высокая оценка его человеческих качеств: трудолюбия и честности. Ответственность, конечно, несравнимо возрастает. Теперь от его разворотливости будет зависеть работа десятков тракторов, бульдозеров, экскаваторов—работа всей мехколонны. Ответственность велика, но он ни на минуту не сомневается в том, что с новой работой справится, ибо считает: нет дела, непосильного человеку.

Что мне в нем понравилось—естественность. Он не рисуется, не хочет выглядеть не таким, какой есть. А доброта? Пока мы беседовали, к нему обратились пять человек и просили помощи. Один: «Помоги натянуть гусеницу. Трактор «разулся». Владимир извинился, что вынужден прервать беседу. Через десять минут наш разговор снова прервали: «Помоги прицепить тракторную тележку». Потом: «Привези навоз для огуречной грядки». И он поехал. И я, поскольку беседа не закончилась, поехал вместе с ним в соседнее село.

Я узнал, что Владимир Арестов остался один из тех двадцати добровольцев, которые пять лет назад приезжали на Всесоюзную ударную. И о том, что первыми уехали те, которые любили на собраниях и митингах произносить парадно-трескучие слова о долге, о том, что они не боятся трудностей, о комсомольских горячих сердцах. Владимир ничего подобного не говорил: за него говорили дела.

— Особенно тяжело мне было, — вспоминает сейчас Арестов, — когда уезжал друг. Два года в армии были в одной роте, в одном взводе. Два года наши кровати стояли рядом. Сколько сокровенных мыслей мы поведали друг другу—не счесть. Я верил в него, но, видать, познал не до конца. Приехал я с работы, а он меня дожидается. Собрал вещи и помянутно, нервно поглядывает на часы. Начал звать с собой, в Ярославль...

Теперь Владимир по существу старожил села. Твердо, по-хозяйски ходит по сибирской земле. Трудом заслужил уважение, в которое верил пять лет назад. Потому что верил в дело, которому отдавал всего себя. Он никогда не ставил рекордов, но считал позорным для себя, если не справится с месячным или годовым заданием. За пять лет не было случая, когда бы он подвел коллектив. Стабильная, ровная работа стала чертой его характера. В прошлом году он в соревновании занял второе место среди механизаторов колонны.

...Если взглянуть на болото, которое осушают мелиораторы, сверху, с вертолета, оно напомнит испещренную линиями карту. Десятки каналов, по которым весной устремляется вода, создают затейливый рисунок. Сотни гектаров ранее непригодной земли Владимир и его товарищи становят в строй. Болото превращается в культурное пастбище или пашню, на которой золотом будет отливать осенью пшеница, радуя богатыми урожаями.

Сейчас Владимир знает, что означает ранее неизвестное слово «мелиорация». Знает, что дело, которым занимается, раздвигая границы хлебного поля государства,— огромной важности.

А. ПИВОВАРОВ.
с. Зырянское.

Трибуна рабочего

Идет троллейбус по городу

Часто нам, работникам пассажирского транспорта, приходится выслушивать упреки пассажиров. В большинстве случаев они справедливы. В часы «пик» на остановках — огромные очереди. Троллейбусы идут переполненные, часто ломаются двери. Отсюда частые сходы с линии, «окна» в графике, недовольство населения.

За последние пять лет троллейбусное депо значительно улучшило работу. Если раньше ежедневно на линию выходило около пятидесяти машин, то теперь — более семидесяти. Растут объемы пассажироперевозок, доходы. Улучшается качество обслуживания, неуклонно повышается регулярность движения. Томичи помнят, что лютые морозы нынешней зимой мало сказались на троллейбусном обслуживании. А добиться этого было очень непросто. Чтобы обеспечить выход троллейбусов, ремонтные рабочие не считались со временем, не жалели сил вечерами, ночью. Не заметить трудового подвижничества было бы несправедливо.

И все-таки качество нашей работы еще не соответствует требованиям времени. Главная причина — почти постоянно не выполняется план выхода машин на линию. Отсюда все беды.

Вспоминается выступление, опубликованное газетой «Красное знамя» года три назад. Анализируя причины неудовлетворительной работы, члены рабкоровского поста, созданного при депо, отмечали нехватку технически исправных троллейбусов. Теперь положение изменилось. Вот сводка за 24 мая. На линейке готовности — восемьдесят машин. План выпуска — 77, на линию вышло только 66. Остальные не вышли из-за отсутствия водителей. И так почти каждый день.

В трамвайно-троллейбусном управлении немало делается для того, чтобы закрепить рабочих за предприятиями. В течение многих лет постоянно действуют курсы по подготовке водителей, ремонтников. Ежегодно к нам приходит от десяти до двадцати новичков — водителей, слесарей. Но уходит больше. Тяжелая работа у водителя. Вставать приходится чуть свет, заканчивать смену в два часа ночи. В выходные, праздники — на линии. Условия труда значат многое, но не они определяют большую текучесть. В депо много работников, чей водительский стаж десять лет. Это такие авторитетные мастера своего дела, как Н. Д. Кошман, коммунисты В. Н. Конев, А. Г. Мазитов, многие другие, работающие в депо со дня основания. Сам тружусь на городском электрическом транспорте около двадцати лет и не знаю дела интереснее.

Ветеранам нет смысла менять место работы. Уходят, как правило, те, кто пробыл у нас год-два или чуть больше. Нет у них, судя по всему, стойкого интереса к нашей профессии, трудно им ладить с пассажирами. Отсюда одна из задач: больше работать с молодежью. В условиях растущего дефицита рабочей силы значение профориентации все возрастает. И чем скорее поймут это руководители, общественные организации предприятия и управления, тем будет легче. А пока эпизодические контакты со школьниками дают мало.

Закончивший курсы водителей пришел в депо, получил троллейбус — и начались будни. После стажерства он предоставлен самому себе. Сильный справится с трудностями (их в нашем деле много), а слабый не выдержит, уйдет. Доходит до смешного: у троллейбуса перегорел предохранитель, а водитель вызывает аварийную машину. Давно в депо говорится о необходимости наставничества. Завкому пора уж от слов перейти к делу.

В нашем депо в основном молодежь. Интересно ли ей живется? Скорее всего, нет. Не слышно добрых затей комсомольской организации, нет возможностей заняться спортом, художественной самодеятельностью. Футбольная команда числится на бумаге, инструментальный ансамбль распался. Скука в общежитии, слабость коллективного начала — также одна из причин того, что молодежь уходит.

Не перевелись еще в депо нарушители трудовой дисциплины. В апреле более двадцати водителей прогуляли 54 рабочие смены. С. Слабович, И. Журавлева, Н. Умрихин и другие прогуливали неоднократно. Заводской комитет, администрация решительно борются с нарушителями, но может ли быть большой толк от воспитания, если водитель грозится уйти: водители, мол, везде нужны?

На качество обслуживания влияют сходы машин с линии, которые не так уж и редки — до десяти в день. Причина в основном одна — поломка. Иногда виноваты пассажиры, иногда — техническая служба депо, готовившая троллейбус к выходу. Бывает некачественный ремонт. Это следствие изъянов в системе морального и материального поощрения высококачественного труда. Ее, бесспорно, надо совершенствовать. Методов много, осмелюсь предложить один. На автопредприятиях транспортного управления, сообщала газета «Красное знамя», труд ремонтников оплачивается не по нарядам, а по количеству работающих на линии автомобилей. Качество, таким образом, контролирует сама бригада.

Еще один путь повышения качества ремонта — помощь крупных предприятий города. Горисполком принимал не одно решение, обязывающее крупные заводы помогать трамвайно-троллейбусному управлению оборудованием, инструментом, материалами. Необходимость в помощи огромная. Вот пример. Зимой, в морозы, не выдерживали сальники — лопались. Помог завод резиновой обуви — обеспечил депо морозостойкой резиной. Но большинство предприятий не торопится протянуть нам руку помощи. Даже неликвиды приходится выбивать у них с трудом. В наших мастерских стоят давно отслужившие век станки, постоянные трудности с крепежом. Надо признать: в этом есть и вина депо. Не смогли руководители добиться безусловного выполнения решения горисполкома.

Еще один вопрос — дороги. Троллейбусы часто ломаются по этой причине. Многое делается в последнее время по их ремонту, реконструкции, но этого уже недостаточно. В прошлом году и нынче ремонтируют проспект имени Фрунзе, а между улицами Красноармейской и Киевской, возле депо, на перекрестке с улицей Кулагина посреди проезжей части — вот уже два года ямы. Особенно плохо зимой: наледи не убираются, снегом заваливается проезжая часть. Повороты, например, на перекрестке проспектов имени Ленина и имени Фрунзе — маленького радиуса, троллейбус вписывается в него с трудом. Думается, к дорогам, по которым ходит городской пассажирский транспорт, должно быть особое внимание.

Замечание в адрес работников госавтоинспекции. Устраивая проверку технического состояния машин, они тормозят работу всего депо. Вот последняя проверка: из пятидесяти троллейбусов вышли вовремя на линию только тридцать. Опоздание пришлось на утро, когда люди спешат на работу, на занятия. Техосмотры, спору нет, проводить нужно, как нужно и наказывать халатных. Но лучше всего это делать около обеда или в воскресные дни, когда томичам не нужно спешить на работу.

К. ХАЙРУЛИН,
водитель троллейбусного депо, член завкома.

И. Ягодик — радиомонтажница цеха № 15 завода математических машин. Ирина ведет одну из ответственных операций — монтаж кабелей для числовых программных устройств СП-22-1М, которые удостоены Знака качества. Комсомолка И. Ягодик—одна из лучших радиомонтажниц участка микроэлектроники.

Фото В. Казанцева.

Электронная библиотека (репозиторий) Томского государственного университета
http://vital.lib.tsu.ru

В СЕРДЕЧНОЙ, БРАТСКОЙ ОБСТАНОВКЕ

(Окончание. Начало на 1-й стр.)

Или взять вопрос о Западном Берлине. Казалось бы, известным четырехсторонним соглашением созданы условия, чтобы эта проблема утратила былую остроту. Однако определенные силы в ФРГ снова и снова пробуют де-факто подправить это соглашение в свою пользу и подогревают обстановку вокруг города. Мы же хотим, чтобы Западный Берлин на деле стал и полем разрядки, и активным ее участником. От этого выиграли бы и западноберлинское население, и отношения ФРГ с социалистическими странами, а значит, и прочность мира в Европе.

Нежелание считаться с реальностями, нередкий возврат к представлениям, унаследованным от периода «холодной войны», ориентация на гонку вооружений — все это присутствует, к сожалению, в политике западных держав. От этого груза давно пора бы освободиться. Тогда и дело разрядки пошло бы быстрее вперед.

Кратко скажу о Китае. Мы хотели бы иметь нормальные, добрососедские отношения с этой страной. Об этом мы говорили раньше и это повторяем теперь. Но отношения между любыми государствами строятся с двух сторон.

Китай переживает сейчас сложный период. Наверное, это как-то влияет на нынешнюю позицию китайского руководства. Однако мы не собираемся затрагивать внутреннее положение КНР. Оно касается прежде всего самого китайского народа. Другое дело, что в Китае и вне Китая есть силы, которые стремятся загнать в тупик и еще больше обострить советско-китайские отношения. Это те же самые силы, которые в нагнетании международной напряженности усматривают для себя политическую выгоду. У них опасные, авантюристические расчеты, против которых мы должны и будем бороться. Вместе с тем мы хотели бы, чтобы в Пекине поняли, что выступать вразрез с чаяниями народов, ополчаться против всего доброго и здорового в международных отношениях — дело неблагодарное и бесперспективное.

Я не собираюсь касаться всех сторон нашей внешнеполитической деятельности. В последнее время мы говорили о ней достаточно обстоятельно.

Хотелось бы подчеркнуть: нас глубоко радует, что во всех своих международных делах мы ощущаем энергичную поддержку болгарских друзей. Советские люди высоко ценят активную роль Болгарии в деле укрепления мира в Европе и во всем мире. Мы с полным пониманием относимся к ее последовательным усилиям, направленным на превращение Балканского полуострова в район равноправного сотрудничества всех государств, как расположенных там, так и соседних.

Товарищи! Заканчивая свое выступление, хочу выразить уверенность, что визит болгарской партийно-правительственной делегации в Советский Союз, итоги переговоров, которые мы ведем, хорошо послужат интересам советского и болгарского народов, интересам дела мира и социализма.

Предлагаю тост:

За новые успехи болгарского народа в строительстве развитого социалистического общества!

За нерушимую советско-болгарскую дружбу!

За дальнейшее укрепление единства и сплоченности братских стран социализма!

За здоровье нашего друга товарища Тодора Живкова, за здоровье всех членов болгарской партийно-правительственной делегации, за здоровье всех болгарских друзей!

* * *

С ответной речью выступил Т. Живков.

Речь товарища Т. ЖИВКОВА

Дорогой Леонид Ильич Брежнев!

Дорогие советские товарищи!

Прежде всего позвольте мне от всего сердца поблагодарить Центральный Комитет Коммунистической партии Советского Союза, Президиум Верховного Совета СССР и Советское правительство за то, что они пригласили партийно-правительственную делегацию Народной Республики Болгарии посетить вашу страну.

Я признателен Вам, дорогой Леонид Ильич, за добрые слова, сказанные в адрес Болгарской коммунистической партии, Народной Республики Болгарии, нашего народа, болгаро-советской дружбы.

Примите нашу благодарность за исключительное внимание, радушное гостеприимство и душевную теплоту, которыми нас окружили с той самой минуты, как мы вдохнули московский воздух.

Мы, посланцы болгарских коммунистов и болгарского народа, всегда приезжаем в Москву, как братья к братьям. Но на этот раз мы особенно счастливы, потому что наш визит проводится в канун славного юбилея Великой Октябрьской социалистической революции, когда мы подводим общий итог шести десятилетий, отделяющих и вместе с тем связывающих нас с эпохальными днями и делом октября 1917 года;

потому, что наш признательный России народ уже живет событиями, связанными с войной за национальное освобождение Болгарии от пятивекового ига, столетие победы которой мы отметим в марте будущего года;

потому, что будем с вами, нашими советскими братьями и дважды освободителями, в первые же дни после опубликования масштабного и волнующего проекта новой Конституции Союза Советских Социалистических Республик, которая еще выше поднимет авторитет и увеличит притягательную силу Советского Союза и реального социализма среди широчайших народных масс всего мира.

Сейчас по всей Болгарии в честь 60-й годовщины Октябрьской революции развертывается небывалое по своему энтузиазму и масштабам социалистическое соревнование за выполнение и перевыполнение планов. Сплоченный вокруг Центрального Комитета Болгарской коммунистической партии, вдохновленный курсом на все более тесное всестороннее сближение с Советским Союзом и советским народом, болгарский народ успешно решает поставленные XI съездом партии задачи достижения высокого качества и высокой эффективности производства и всей общественной деятельности, строительства развитого социалистического общества.

Дорогие товарищи!

Динамичное комплексное развитие болгаро-советского сотрудничества в последние годы убедительно свидетельствует о том, насколько правильными, конструктивными и дальновидными были совместные решения, принятые нами во время нашего визита в Советский Союз в 1972 году и Вашего, товарищ Брежнев, визита к нам, состоявшегося годом позже. Процесс всестороннего сближения между социалистической Болгарией и Советским Союзом стал сегодня всеобъемлющим, в нем участвуют миллионы людей. Политическая и организаторская работа, проделанная нашими партиями, неизмеримо повысила эффективность связей и контактов во всех областях, по всем направлениям, на всех уровнях.

И впредь наша партия будет неуклонно проводить линию на все более тесное сотрудничество и всестороннее сближение с Советским Союзом. Это — наш генеральный курс дальнейшего продвижения по пути социализма и коммунизма. Опыт социалистической Болгарии подтвердил, что такая маленькая страна, как наша, может успешно развиваться, лишь осуществляя курс на последовательную интеграцию и сближение с другими социалистическими странами, и прежде всего с бастионом и ядром братского социалистического содружества — великим Советским Союзом.

Всестороннее сотрудничество и сближение двух наших партий, стран и народов — реальный вклад в успешное выполнение Комплексной программы социалистической экономической интеграции, в дальнейшее упрочение политического и боевого союза государств — участников Варшавского Договора, в интернациональное единение стран социалистического содружества, в сплочение международного коммунистического и рабочего движения на основе марксизма-ленинизма и пролетарского интернационализма.

Дорогие товарищи!

Со времени ленинского Декрета о мире до Программы мира XXIV и XXV съездов КПСС прошло шестьдесят лет. Вот уже шестьдесят лет народы всех уголков планеты видят в Советском Союзе своего лучшего друга и защитника, непоколебимого борца за международную безопасность. Реалистический и конструктивный подход, постоянные усилия, конкретные инициативы и действия Советского Союза являются решающим фактором и надежным залогом всеобщего мира, окончательного устранения угрозы термоядерного конфликта, залогом мирного труда и счастья миллиардов людей.

В едином фронте с СССР и другими странами большой социалистической семьи Народная Республика Болгария энергично и последовательно борется за утверждение ленинских принципов в международной жизни, за превращение разрядки в необратимый и всеобъемлющий процесс, целиком поддерживает советские предложения о прекращении гонки вооружений, о разоружении; она будет давать решительный отпор попыткам вернуть мир к временам «холодной войны», развязывать антисоветскую, антисоциалистическую и антикоммунистическую кампанию.

Годы после Совещания по безопасности и сотрудничеству в Европе доказали правильность наших общих анализов и оценок международной обстановки. С теми же благородными помыслами и с тех же позиций мы готовимся сейчас к белградской встрече представителей стран, подписавших Заключительный акт в Хельсинки, и надеемся, что она будет продолжением конструктивного диалога во имя укрепления мира, безопасности и сотрудничества на нашем континенте и во всем мире.

Дорогие товарищи!

Мы глубоко благодарны ЦК КПСС, Советскому правительству, великому советскому народу за искреннюю дружбу и сотрудничество, за помощь, которую они оказывают нам в строительстве нового общества, в преодолении встречающихся на нашем пути объективных трудностей. В Вашем лице, дорогой Леонид Ильич, болгарский народ видит главного, вдохновенного поборника братского сотрудничества и всестороннего сближения наших партий и стран, его любовь и уважение к Вам безграничны.

Хочу еще раз заверить Вас, что болгарские коммунисты считают для себя величайшей честью быть соратниками и товарищами советских коммунистов.

Начавшиеся сегодня переговоры, как всегда, проходят в обстановке искренности, товарищества и единомыслия по обсуждаемым вопросам двусторонних взаимоотношений, по актуальным международным проблемам. Мы твердо убеждены, что и эта наша встреча будет исключительно плодотворной и даст новый мощный толчок дальнейшему углублению братской дружбы, сотрудничества и всестороннего сближения Болгарии и Советского Союза на благо наших народов, всего социалистического содружества, в интересах борьбы за прочный мир, демократию и социальный прогресс во всем мире.

Позвольте провозгласить тост:

За Коммунистическую партию Советского Союза, за победы, которые она непрестанно одерживала с октября 1917 года и до наших дней, за ее будущие победы!

За славный советский народ, за его счастье, за его новые успехи в строительстве коммунистического общества!

За ленинский Центральный Комитет КПСС!

За первого партийного и государственного руководителя Советского Союза, выдающегося деятеля международного коммунистического и рабочего движения, всемирно известного и общепризнанного борца, стратега и руководителя борьбы за мир, взаимопонимание и дружбу между народами товарища Леонида Ильича Брежнева!

За Советское правительство, за Председателя Совета Министров СССР товарища Алексея Николаевича Косыгина!

За всех советских руководителей, за всех присутствующих здесь советских товарищей!

За дальнейший расцвет нерушимой и вечной болгаро-советской дружбы!

За Ваше здоровье!

* * *

Речи товарищей Л. И. Брежнева и Т. Живкова были выслушаны с большим вниманием и встречены продолжительными аплодисментами.

Обед прошел в сердечной, братской обстановке.

(ТАСС).

Вручение товарищу Т. Живкову высшей награды Советского Союза

(Окончание. Начало на 1-й стр.)

Вас, товарищ Живков, хорошо знают и любят в нашей стране.

В суровые годы войны Вы выступили как один из организаторов и руководителей партизанского движения в непокоренной Болгарии. А когда на болгарской земле восторжествовала свобода, вы посвятили все свои силы строительству социализма, проявили себя как достойный ученик и продолжатель дела великого революционера Георгия Димитрова.

Советские люди высоко ценят Вашу глубочайшую приверженность традиционной дружбе между народами наших стран, Ваш большой вклад в развитие всестороннего сотрудничества и сближения Советского Союза и Болгарии.

Широкое международное признание получило Ваше активное участие в борьбе за прочный мир на земле, за свободу и независимость народов. Мы отдаем должное, дорогой товарищ Живков, Вашей неустанной деятельности, направленной на упрочение социалистического содружества, укрепление единства мирового коммунистического и рабочего движения на принципиальной марксистско-ленинской основе, сплочение всех революционных сил современности в борьбе против агрессии и угнетения, за мир, свободу и социальный прогресс народов.

Разрешите зачитать Указ Президиума Верховного Совета СССР:

«Отмечая выдающиеся заслуги в развитии братской дружбы и всестороннего сотрудничества между народами Союза Советских Социалистических Республик и Народной Республики Болгарии, в деле укрепления мира и социализма и многолетнее активное участие в мировом коммунистическом и рабочем движении, присвоить Первому секретарю ЦК БКП, Председателю Государственного совета НРБ товарищу Тодору Живкову звание Героя Советского Союза с вручением ордена Ленина и медали «Золотая Звезда».

* * *

С ответным словом выступил тов. Т. Живков.

ВЫСТУПЛЕНИЕ ТОВАРИЩА Т. ЖИВКОВА

Дорогой товарищ Брежнев!

Дорогие советские товарищи!

Вы, полагаю, хорошо понимаете мое исключительно большое волнение в этот момент. Сейчас, при визите партийно-правительственной делегации Народной Республики Болгарии в великую Советскую страну, Центральный Комитет КПСС и Президиум Верховного Совета СССР удостаивают меня звания Героя Советского Союза.

Мои чувства еще сильнее и глубже оттого, что именно здесь, в Москве, я узнал о решении присвоить мне самое высокое советское отличие и мне еще трудно освоиться с этой мыслью.

Волнение мое усиливается и оттого, что я получаю Золотую Звезду и второй орден Ленина здесь, в Кремле, лично из Ваших рук, дорогой Леонид Ильич, из рук руководителя КПСС и Советского государства, продолжателя дела Великого Ленина, от Вас, на кого с верой и надеждой устремило свой взгляд прогрессивное человечество. Именно поэтому мне едва удается побороть волнение, чтобы поблагодарить от всей души, от всего сердца за оказанную мне высокую честь.

В этот светлый и незабываемый для меня день я хочу подчеркнуть перед вами, наши советские братья и товарищи, что в присвоении мне высокого звания я вижу не только выражение оценки моей борьбы как коммуниста, моего вклада в непрестанное развитие и укрепление болгаро-советской дружбы. Я вижу в этом признание дел и заслуг Болгарской коммунистической партии, партии, которая неуклонно руководствуется марксистско-ленинским учением, партии, которая вдохновляется принципами пролетарского и социалистического интернационализма и последовательно проводит их в жизнь, партии, которую в течение десятилетий ее бессмертный вождь и учитель Георгий Димитров воспитывал в беспредельной верности КПСС, могучему и непобедимому Союзу Советских Социалистических Республик, в святой и чистой любви к советским людям.

Присвоение мне звания Героя Советского Союза я воспринимаю как высокую честь и доверие нашему народу, народу — строителю социалистического общества, рабочему классу, труженикам сельского хозяйства, нашей интеллигенции, для которых болгаро-советская дружба, братство и сотрудничество являются примером, образцом, решающей реальной и созидательной силой.

Эти чувства уже неотделимы от нашего национального духовного уклада, от нашего восприятия мира, от наших коммунистических идей и дел. Мы не можем представить себе прошлое, настоящее и будущее нашей социалистической Родины без этой безграничной любви и верности болгарского народа к Советскому Союзу, к его ленинской Коммунистической партии, к Политбюро ЦК КПСС и лично к Вам, дорогой Леонид Ильич — дважды Герой Народной Республики Болгарии!

Что касается меня, то как член Болгарской коммунистической партии и один из руководителей партии и государства хочу заверить вас, дорогие советские братья и товарищи, а в вашем лице заверить КПСС и всех советских людей, что я не пожалею сил, чтобы оправдать это высокое отличие и ваше доверие, буду работать и впредь неутомимо во имя дальнейшего развития крепко и стально чистой и животворной болгаро-советской дружбы, во имя всестороннего сближения наших партий, стран и народов, во имя построения социалистического общества в нашем любимом и дорогом отечестве — Народной Республике Болгарии!

Вместе с моими товарищами, с нашей Коммунистической партией, со всем болгарским народом я считаю самым святым, самым высшим своим долгом коммуниста, патриота и интернационалиста непрерывно вносить вклад в укрепление нашего социалистического содружества, международного революционного движения, мира, взаимопонимания и сотрудничества между народами, во имя полного торжества идей и дела Владимира Ильича Ленина.

Большое, сердечное спасибо, бесконечно дорогие советские братья и товарищи!

* * *

Выступления товарищей Л. И. Брежнева и Т. Живкова были встречены продолжительными аплодисментами.

Руководители Коммунистической партии и Советского правительства, члены партийно-правительственной делегации НРБ сердечно поздравили товарища Т. Живкова с высшей наградой Советского Союза, пожелали ему дальнейших успехов в его большой плодотворной деятельности.

(ТАСС).

ОГРОМНЫЙ ИНТЕРЕС ВО ФРАНЦИИ

ПАРИЖ, 30 мая. (ТАСС). Французская общественность с огромным вниманием и интересом встретила выступление Генерального секретаря ЦК КПСС Л. И. Брежнева по советскому и французскому телевидению.

Большое удовлетворение здесь вызвала оценка, данная Генеральным секретарем ЦК КПСС нынешнему состоянию и перспективам дальнейшего развития традиционных дружеских отношений народов Франции и Советского Союза. Пристальное внимание привлекли также слова Л. И. Брежнева о том, что коренная задача для обеспечения безопасности всех народов — предотвратить дальнейшее раскручивание спирали гонки вооружений.

Президент - исполнитель общества «Франция — СССР» Ги Дессон заявил: Высокая оценка состояния франко-советских отношений, которую дал Генеральный секретарь ЦК КПСС Л. И. Брежнев, воодушевляет французскую общественность, поскольку традиционная дружба и сотрудничество с Советским Союзом — залог обеспечения национальной независимости Франции, укрепления мира и безопасности во всем мире.

Л. И. Брежнев сказал, что проблема разоружения является сейчас одной из первостепенных задач, стоящих перед человечеством. Французская общественность разделяет это мнение.

Мы приветствуем от всего сердца предстоящий визит Генерального секретаря ЦК КПСС во Францию и выражаем надежду, что франко-советские переговоры на высшем уровне станут, как это бывало и прежде, новым этапом в расширении и углублении сотрудничества наших стран, шагом вперед на пути оздоровления международной обстановки, обеспечения мира и безопасности в Европе и во всем мире.

Обращение к французам по телевидению Генерального секретаря ЦК КПСС Л. И. Брежнева — свидетельство добрых отношений между Советским Союзом и Францией, заявил член президентского совета общества «Франция — СССР», национальный секретарь социалистической партии Клод Эстье. Мы выражаем надежду, что в ходе предстоящего визита Л. И. Брежнева будет еще более углублено и расширено франко-советское сотрудничество, что франко-советские переговоры приведут к новым инициативам в области ограничения вооружений, которых ждут народы Европы и всего мира. Хорошие отношения и согласие наших стран оказывают позитивное воздействие на международную обстановку и содействуют укреплению мира и безопасности в Европе и во всем мире.

Лауреат международной Ленинской премии «За укрепление мира между народами» генерал Пьер Пуйяд заявил: В годы второй мировой войны советские и французские летчики плечом к плечу сражались против общего врага — гитлеровского фашизма.

Французы всегда с благодарностью помнят о том, что Советский Союз, советский народ ценой огромных жертв отстояли свободу и независимость народов западноевропейских стран, в том числе и французского народа. Заявление Л. И. Брежнева о том, что дело разоружения и развития сотрудничества между странами и народами является в настоящее время задачей огромной важности, французская общественность рассматривает как призыв бороться за дальнейшее оздоровление международной обстановки, реализацию положений Заключительного акта хельсинкского совещания.

Мы выражаем уверенность в том, что предстоящий визит Л. И. Брежнева и его переговоры с Президентом В. Жискар д'Эстэном станут новым этапом в развитии франко-советских отношений, послужат обеспечению мира и безопасности в Европе и во всем мире. Именно поэтому мы говорим: Добро пожаловать, Леонид Ильич, в нашу страну!

Французская общественность поддерживает заявление Л. И. Брежнева о том, что на белградской встрече все страны—участники совещания в Хельсинки должны вновь продемонстрировать на практике свою добрую волю и внести свой вклад в упрочение мира, сказал инженер из города Марселя Роже Барт. Народы мира несут на своих плечах всю тяжесть гонки вооружений, поэтому проблема разоружения приобретает в настоящее время, как заявил Л. И. Брежнев, первостепенное значение для будущего всего человечества. Мы, французские сторонники мира, приложим все усилия для расширения сотрудничества между нашими странами, обеспечения мира и безопасности во всем мире.

Широко и на самых видных местах публикуется выступление Л. И. Брежнева французской печатью. Л. И. Брежнев вновь выдвинул конкретные предложения, направленные против гонки вооружений, подчеркивает орган французских коммунистов «Юманите». Он подверг критике позицию США относительно соглашения об ограничении стратегических вооружений и призвал Францию внести вклад в ограничение военной эскалации.

Слова Л. И. Брежнева о том, что линия на дальнейшее развитие добрых отношений между Францией и Советским Союзом находит широкую поддержку народа Франции, газета «Фигаро» называет «имеющими важное значение».

Под заголовком «СССР готов к частичным мерам по ограничению гонки вооружений» газета «Орор» помещает статью, в которой пишет, что, как отметил Л. И. Брежнев, позиция США «направлена на получение односторонних преимуществ».

СООБЩЕНИЯ ИЗ-ЗА РУБЕЖА

Курс, подтвержденный жизнью

СОФИЯ, 30 мая. (ТАСС). «Визит в СССР болгарской партийно-правительственной делегации во главе с Первым секретарем ЦК БКП, Председателем Государственного совета НРБ Тодором Живковым является событием большого политического значения», — пишет сегодня «Работническо дело» в передовой статье, озаглавленной «В добрый час».

Газета отмечает, что визит приобретает особую важность в связи с новым этапом, в который вступили отношения между двумя странами.

Этот новый этап определяется историческими предначертаниями, утвержденными состоявшимися год назад XXV съездом КПСС и XI съездом БКП. Партия Ленина с присущими ей целеустремленностью, уверенностью, оптимизмом наметила новые перспективы в строительстве коммунистического общества. Наша партия — БКП вступила в новый период строительства развитого социалистического общества. Единая цель, единая идеология, подчеркивает орган ЦК БКП, представляют собой могучую объективную силу в нашей дружбе.

Каждый новый год, каждая новая пятилетка, отмечает газета, блестяще подтверждают значение союза дружбы и сотрудничества между нашими странами. Тысячи нитей связывают советские и болгарские заводы, научно-исследовательские институты, культурные организации, советские области и болгарские округа, советских людей и болгар. Задачи новых пятилеток — советской 10-й и нашей 7-й — осуществляются под общим лозунгом борьбы за высокую эффективность и качество.

Газета отмечает далее, что визит в СССР партийно-правительственной делегации НРБ проходит в юбилейный год: отмечается 60-летие Великого Октября. Это придает визиту особое значение.

«Работническо дело» особо подчеркивает, что ярким символом братского единения СССР и социалистической Болгарии являются дружеские отношения между руководителями двух стран — товарищами Леонидом Ильичом Брежневым и Тодором Живковым.

Мы глубоко убеждены, заключает газета, что на братской советской земле — и в древнем Кремле, и в новых заводских корпусах, и на целинных землях — посланцам социалистической Болгарии будет оказан самый радушный прием.

Интервью Н. Чаушеску

БУХАРЕСТ, 30 мая. (ТАСС). В опубликованном здесь интервью Генерального секретаря РКП, Президента СРР Н. Чаушеску югославской газете «Политика» подчеркивается, что Румыния придает особое значение предстоящей встрече в Белграде представителей государств — участников Совещания по безопасности и сотрудничеству в Европе.

Мы хотим, сказал Н. Чаушеску, избежать на белградской встрече всяких споров, решительно добиваться как можно лучшего сотрудничества во всех областях, определения конкретных мер, которые бы дали общий импульс претворению в жизнь хельсинкских документов, обеспечению безопасности и сотрудничества в Европе. Мы бы хотели, чтобы в Белграде были достигнуты общие договоренности относительно претворения в жизнь хельсинкских документов, которые являются единым целым. Безусловно, необходимо найти пути для решения экономического и научно-технического сотрудничества и устранения различных ограничений, существующих в различных областях.

В то же время, по нашему мнению, заявил Генеральный секретарь РКП, необходимо уделить особое внимание вопросам военного характера, а именно конкретным шагам, направленным на уменьшение напряженности.

В МИРЕ КАПИТАЛА

Серьезный кризис переживает экономика стран — членов европейского экономического сообщества. В большинстве отраслей промышленности сокращается производство. Инфляция достигла небывало высоких темпов. Постоянно растет армия безработных. По официальным данным, число безработных в странах «Общего рынка» в конце прошлого года достигло 5,4 миллиона человек, что составляет 5,2 процента трудоспособного населения.

НА СНИМКЕ: на бирже труда в западногерманском городе Кёльне.

(Фотохроника ТАСС).

Электронная библиотека (репозиторий) Томского государственного университета
http://vital.lib.tsu.ru

Сегодня — Международный день защиты детей

Во имя будущего планеты

ПОЧТИ три десятилетия назад был учрежден Международный день защиты детей, и с тех пор все прогрессивное человечество поднимает свой голос в защиту будущего планеты.

Дети рождаются одинаковые — беспомощные, нуждаются в защите. Разный у них цвет кожи. И наш долг, долг взрослых, — защитить их. От болезней и голода, от жестокости и нищеты, от бесправия и беззакония. От пикирующих бомбардировщиков и черной атомной смерти. Детям, чтобы расти, нужен мир на земле. Людям, чтобы растить детей, нужен мир на земле. В борьбу за мир, которую ведем мы, советские люди, руководимые нашей ленинской партией, активно включаются люди всей планеты, озабоченные судьбами детей, судьбой завтрашнего дня.

Ныне, в год принятия новой Конституции СССР и 60-летия Великого Октября, оглядываясь на пройденный путь, мы видим, как много сделано для детей — единственного привилегированного «класса» в нашем социалистическом государстве. Не видеть этого нельзя, даже надев на глаза идеологические шоры, как это делают наши идейные противники. Нельзя не видеть наших прекрасных детских учреждений, где ребенок получает уход, врачебное наблюдение и где формируются основы идейного и художественного развития гармонической личности.

Проект новой Конституции СССР, одобренный в основном Пленумом ЦК КПСС, обязывает заботиться о воспитании детей, растить их достойными членами социалистического общества.

Мне, детскому писателю, особенно радостно наблюдать формирование гражданских, нравственных чувств у подрастающего поколения. Формирование, которое ведут общими усилиями семья и школа, наша детская литература, искусство, спорт, все наше общество. У нас создан специальный кинематограф для детей и юношества, у нас свыше 200 детских театров. Детская советская литература, созданная Великим Октябрем, — это миллиарды книг и журналов, могучее средство воспитания.

Партия всегда уделяла пристальное внимание детской литературе, подчеркивая ее огромное значение в общественно - нравственном формировании подрастающего поколения. В постановлении ЦК КПСС «О мерах по дальнейшему развитию советской детской литературы» были высоко оценены значение нашей литературы в коммунистическом строительстве и ее международная роль.

Жизнь идет вперед. Не стоит на месте и наша детская литература. Пополняется наша художественная Лениниана, ибо жизнь и борьба великого Ленина за счастье народов была и остается образцом для всех поколений. Советские детские писатели продолжают историко-революционную тему, тему созидательного труда, раскрывая перед юными красоту рабочих профессий, роль труда в формировании внутреннего мира человека. Книги наши воспитывают ребят в духе патриотизма, учат интернационализму и дружбе, учат классовой солидарности с трудящимися земли и непримиримости к врагам Отчизны, к классовым врагам. Товарищ Л. И. Брежнев, говоря о роли детской литературы, отметил, что она «развивается как неотъемлемая часть большой советской литературы». Эту высокую оценку мы можем оправдать созданием новых произведений, воспитывающих наше подрастающее поколение в духе беззаветного служения делу коммунизма.

Международный день защиты детей ныне мы отмечаем в знаменательное время. КПСС, ее ленинский Центральный Комитет добились значительных успехов в деле разрядки международной напряженности, в укреплении мира и безопасности народов. А это значит — в защите детей всей планеты от угрозы новой войны.

Непросто, нелегко далась всем нам сегодняшняя мирная, счастливая жизнь наших детей. Но не затихают в мире идейные битвы, об этом следует хорошо помнить всегда, а особенно в канун великого праздника людей всего мира — в канун 60-летия нашей революции.

Каждый год нам чем-то дорог,
А они летят, летят...
Нам не двадцать, нам не сорок,
Нам сегодня — шестьдесят!
Эти шесть десятилетий
Капля в море для веков —
Не успели наши дети
Превратиться в стариков.
Но на этом белом свете,
Где идет борьба идей,
Наши шесть десятилетий
Много значат для людей.
Мир тревожен: Ольстер... Чили...
Взрывы... пытки... произвол...
Тот — похищен... тех — убили...
Этот — с детства бос и гол...
На фронтах боев идейных
Равнодушным места нет!
Невозможно жить келейно —
Соблюдать нейтралитет!

С. МИХАЛКОВ,
лауреат Ленинской и Государственных премий СССР, Герой Социалистического Труда.

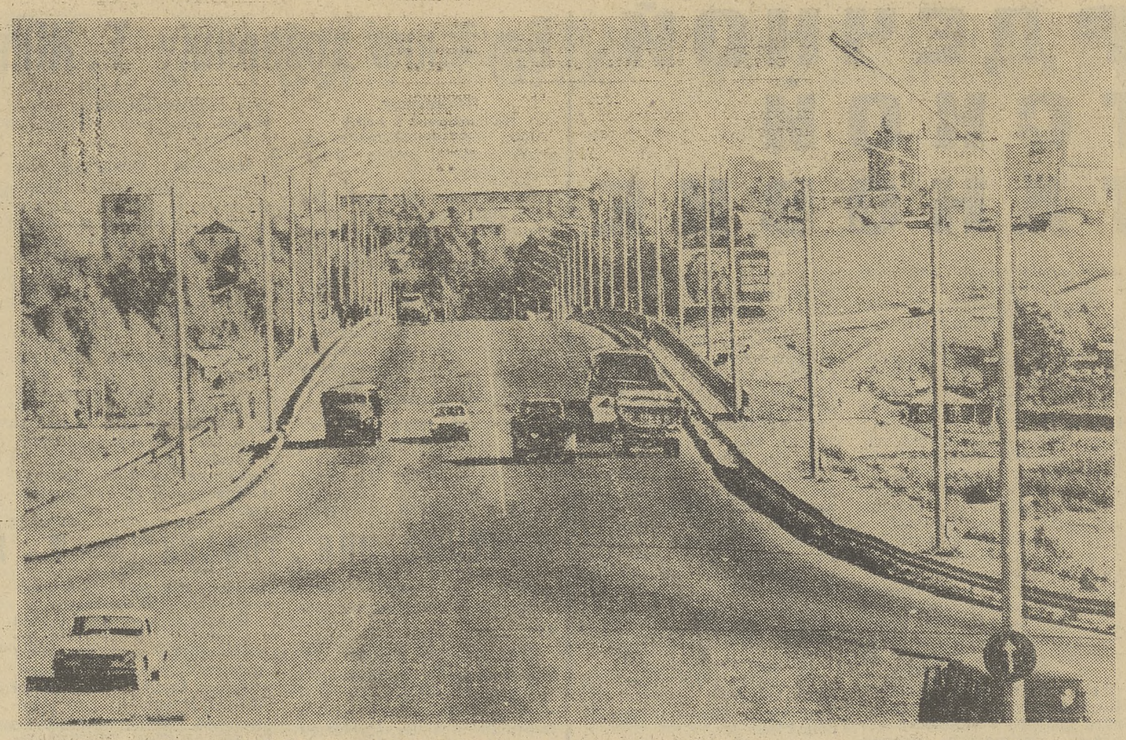

ГОРОД, В КОТОРОМ Я ЖИВУ. МОСТ ЧЕРЕЗ ТОМЬ. Фото В. Казанцева.

ДОБРО ПОЖАЛОВАТЬ, ГОСТИ ИЗ КИРГИЗИИ

В понедельник — поездом и самолетом — в Томск прибыл коллектив Государственного академического ордена Ленина театра оперы и балета Киргизской ССР.

Поздно вечером в аэропорту Богашево собрались представители общественности областного центра. На фронтоне аэровокзала — приветственный транспарант: «Добро пожаловать! — Кош келиндер!». В руках у многих встречающих цветы.

Самолет мягко касается бетона и выруливает на стоянку. Подают трап. И на аэродроме вспыхивают аплодисменты. Это выходят гости — народный артист СССР, лауреат международных конкурсов Б. Минжилкиев, народная артистка Киргизской ССР К. Сартбаева, народный артист Киргизской ССР Т. Сейталиев, народный артист Киргизской ССР М. Темирбеков, народная артистка Киргизской ССР А. Токомбаева, народная артистка Киргизской ССР Р. Чокоева и другие. Теплые слова привета, поздравления, дружеские рукопожатия. Гостей в краткой речи приветствует заместитель председателя облисполкома В. И. Чекулаев. Он желает им успехов на томской земле, новых творческих свершений. С ответным словом выступает заместитель министра культуры Киргизской ССР А. Стамов. Он благодарит за теплый прием.

Сегодня — первый день гастролей.

А. ЛУКОВ.

Алоиз КРЫЛОВ

Последний звонок

В небе — теплые лучи,
Ты — историю учи.
Усидишь ли майским утром
На уроке самом мудром?
За окном сияют парки,
Улыбаются леса,
потому что очень ярки
Голубые небеса.
В поле — звонкие ключи,
Ты — ботанику учи.
А она — такое дело —
Не доходит до ума,
Потому что надоела
Эта долгая зима.
Бьют горячие лучи,
Бьют холодные ключи —
Отдыхайте, не скучайте,
Молодые томичи!

● Наши интервью

„В песне — моя жизнь...“

Завтра во Дворце зрелищ и спорта начинаются гастроли большого коллектива ленинградских артистов. Первым на афише стоит имя популярной певицы, народной артистки РСФСР Эдиты Пьехи. Наш корреспондент связался по телефону с Кемерово, где до Томска проходили выступления ленинградцев, и попросил Эдиту Станиславовну ответить на ряд вопросов.

— Как стало известно, Эдита Станиславовна, сбор от одного из сольных концертов в Томске вы со своим ансамблем решили передать в Олимпийский фонд СССР?

— Незабываемым на всю жизнь воспоминанием останутся для меня дни Олимпиады в Мюнхене. Я была там гостем нашей олимпийской команды. Каждый вечер пела тогда для спортсменов. Наши песни делали в те напряженные дни как-то ближе далекую Родину, снимали какую-то часть волнения и усталости. Но моя крепкая дружба со спортсменами — дружба не на словах — началась не тогда. Я пела перед нашими олимпийцами накануне их отъезда в Монреаль, при встрече олимпийской команды СССР, возвратившейся из Инсбрука. И вообще я — ярая «болельщица», всегда болею за выступления наших ленинградских команд. В 1975 году в Свердловске была почетным гостем ленинградской команды на IX Спартакиаде народов СССР. Словом, спорт всегда имел для меня большое значение.

— А сами вы когда-нибудь занимались спортом?

— Когда была школьницей, активно занималась в секции легкой атлетики. Тренеры находили у меня хорошие физические данные. Да и я сама одно время мыслила свое будущее именно в спорте. Но... песня переманила. Впрочем, я на всю жизнь сохранила любовь к спортсменам, восхищение людьми смелыми, сильными, ловкими. Даже став артисткой, я, по мере возможности, стараюсь заниматься активным отдыхом, физическими упражнениями, различными подвижными играми.

Но, конечно, не только эта моя привязанность к спорту побудила поддержать инициативу М. Магомаева, который первый в стране дал концерт в пользу Олимпийского фонда СССР. Я с большой радостью восприняла сообщение о том, что Олимпиада-80 впервые в истории состоится в Москве. Это — большое событие, и мне хорошо понятно все его значение. Поскольку я не только артистка, но и гражданин своей страны, мне хочется, чтобы в огромном здании Олимпиады было и несколько моих кирпичиков. А поскольку мне хотелось дать такой концерт сразу же, я и решила сделать это в Томске. Хочется думать, что этому примеру последуют и другие советские артисты.

— Многие интересуются вашими творческими делами, тем, что вы покинули ансамбль «Дружба», с которым работали много лет.

— С песней я уже двадцать лет, без нее не мыслю жизни. И с некоторого времени начала ощущать, что рамки солистки ансамбля «Дружба» стали тесноваты. Сейчас у меня свой коллектив. Его музыкальный руководитель Григорий Клейминц. Мои партнеры — молодые талантливые ребята, с которыми хорошо работать. Я могу петь то, что хочу. А песня для меня всегда была связана с конкретными человеческими судьбами, с заботами, радостями и горестями наших советских людей. Вот почему в нашей первой программе я пою несколько песен, которые можно назвать балладами. Вроде известной песни «Огромное небо». Это песня о юной героине Тане Савичевой, ленинградской девочке, после которой остался трагический блокадный дневник. Мысль об этой песне родилась у меня в Горьковской области, когда я побывала на ее могиле. Песню написали поэт Виктор Гин и композитор Евгений Дога. В нашей второй программе, которую мы сейчас готовим, будет еще одна новая баллада — о бесстрашной летчице-комсомолке Гале Докутович, героически погибшей в боях с фашистами. Она тоже оставила дневник, который через тридцать лет после ее гибели опубликовала «Комсомолка». В нем она пишет о своей любви. И вот, представьте, что через тридцать лет этот человек нашелся, прочитал «Комсомолку» и пришел в редакцию со слезами на глазах. Оказывается, он тоже любил Галю, но не знал, что это чувство взаимно...

Вот такие песни-судьбы, песни большого гражданского звучания для меня — главное на эстраде. Конечно, не чужды мне и лирика, и песни, передающие жизнеутверждающее мироощущение наших людей.

* * *

Нам остается поблагодарить артистку и добавить, что «олимпийский» концерт Эдиты Пьехи состоится в воскресенье, 5 июня, в 12 часов дня.

Спорт

Лещинский — чемпион Европы

БРЮССЕЛЬ, 30 мая. (Корр. ТАСС). 19-летний киевлянин Ростислав Лещинский завоевал звание чемпиона Европы по международным шашкам, набрав 10 очков из 12 возможных. У занявших второе и третье места голландца Яна де Рейтера и бельгийца Оскара Ферпоста — по 9,5. На четвертом месте второй наш участник — минчанин Макс Шавель — 8,5.

И молодежная сборная выбывает...

АФИНЫ, 30 мая (Корр. ТАСС). Отборочный матч чемпионата Европы между молодежными футбольными сборными Греции и Венгрии завершился здесь вничью — 1:1 (1:0), и победу в группе одержали венгерские спортсмены.

В прошлом году молодежная сборная СССР была победителем первенства континента.

Во втором эшелоне

Федерация футбола СССР сообщает результаты матчей чемпионата страны во второй лиге (шестая зона), состоявшихся 26 мая:

«Иртыш» (Омск) — «Ангара» (Ангарск) — 1:3. «Трактор» (Павлодар) — «Энергия» (Братск) — 1:0. «Целинник» (Целиноград) — «Автомобилист» (Красноярск) — 3:2. «Амур» (Благовещенск) — «Торпедо» (Рубцовск) — 1:0. СКА (Хабаровск) — «Спартак» (Семипалатинск) — 2:0. «Луч» (Владивосток) — «Восток» (Усть-Каменогорск) — 0:0. «Шахтер» (Караганда) — команда гор. Иркутска — 1:0. «Горняк» (Никольский) — «Селенга» (Улан-Удэ) — 1:0. (ТАСС).

Встречи на ринге

Закончилось территориальное первенство Сибири по боксу в зачет V Всероссийских игр молодежи. Четыре дня в спортивном комплексе «Победа» более 80 сильнейших боксеров из 8 краев, областей и Тувинской АССР оспаривали право за выход в финал в личном первенстве. Команда-победительница награждалась переходящим кубком, учрежденным Комитетом по физической культуре и спорту при Совете Министров РСФСР. Лишь по два боксера в каждой весовой категории получали возможность стать участниками первенства РСФСР.

Хорошо выступали иркутяне. Они ровно прошли всю дистанцию, состоящую из острых и напряженных боев, и обеспечили себе первое место. Второе и третье места заняли спортсмены Омской и Новосибирской областей. Боксеры Томской области заняли четвертое командное место. Владимир Токмаков (тренер А. Харламов) и Александр Сторожук (тренер В. Тарасов) стали победителями первенства Сибири. Второе место занял Сергей Аникин. Все трое примут участие в финале Всероссийских спортивных игр.

В других весовых категориях победили: О. Малик (Кемерово), завоевавший приз лучшего боксера турнира, П. Швецов (Омск), Н. Михайлов (Новосибирск), С. Мальцев (Кемерово), А. Островский и А. Матюк (оба из Омска), В. Демин (Иркутск), С. Гавриленко и К. Приходько (оба из Новосибирска).

Победители награждены дипломами первой степени, жетонами и ценными подарками Спорткомитета РСФСР. Призеры получили дипломы и жетоны соответствующих степеней. На заключительном параде лучшим боксерам и командам были вручены памятные сувениры, учрежденные обкомом ВЛКСМ, облспорткомитетом и шефствующими организациями.

В. АЛИТКИН,
заместитель главного судьи соревнований, судья республиканской категории.

Редактор
А. Н. НОВОСЕЛОВ.

СЕГОДНЯ В ТОМСКЕ ОТКРЫВАЮТСЯ ГАСТРОЛИ ГОСУДАРСТВЕННОГО ОРДЕНА ЛЕНИНА АКАДЕМИЧЕСКОГО ТЕАТРА ОПЕРЫ И БАЛЕТА КИРГИЗСКОЙ ССР

В ГАСТРОЛЯХ УЧАСТВУЮТ:

народный артист СССР, лауреат международных конкурсов, лауреат Государственной премии Киргизской ССР имени Токтогула Булат МИНЖИЛКИЕВ, народная артистка Киргизской ССР Кайыргуль Сартбаева, народная артистка Киргизской ССР, лауреат Государственной премии СССР Рейна ЧОКОЕВА, народная артистка Киргизской ССР, лауреат Государственной премии СССР Айсулу ТОКОМБАЕВА, народный артист Киргизской ССР Токтоналы СЕИТАЛИЕВ, народный артист Киргизской ССР Марлен ТЕМИРБЕКОВ, заслуженные артисты Киргизской ССР Чалпонбек БАЗАРБАЕВ и Арстан ИРСАЛИЕВ и другие ведущие солисты театра.

1 июня в помещении облдрамтеатра — опера Ш. Гуно «ФАУСТ»

Партии исполняют: Мефистофель — народный артист СССР Б. МИНЖИЛКИЕВ; Фауст — народный артист Киргизской ССР Т. СЕИТАЛИЕВ; Маргарита — народная артистка Киргизской ССР К. САРТБАЕВА; Валентин — народный артист Киргизской ССР М. ТЕМИРБЕКОВ.

Билеты продаются.

ДВОРЕЦ ЗРЕЛИЩ И СПОРТА

1 июня. **Большие концерты мастеров ленинградской эстрады.**

Начало — в 18 и 21 час.

КИНО

СЕГОДНЯ В КИНОТЕАТРАХ:

«РОДИНА»

«Смешная девчонка» (две серии) — 13, 16, 18-40, 21-20. «Маленький сержант» — 9, 10-40.

имени М. ГОРЬКОГО

«Длинное, длинное дело...» — 9, 10-50, 12-40, 14-30, 16-20, 18-10, 20, 21-50. «Бенджи» — 8-40, 10-20, 12, 13-40, 15-20, 17, 18-40. «Жизнь и смерть Фердинанда Люса» (3-я и 4-я серии) — 21. Зал кинохроники. «И все-таки я верю» — 13. Мультсборник — 9-15, 10-30, 11-45. «Преступление». Фильм первый. «Нетерпимость» — 15-20, 17, 18-40, 20-20, 22.

«ОКТЯБРЬ»

«Длинное, длинное дело...» — 8-50, 10-40, 12-30, 14-20, 16-10, 18, 19-50, 21-40. «Жизнь и смерть Фердинанда Люса» (3-я и 4-я серии) — 13-35, 19-30. «По горячим следам» — 10-25. «Бенджи» — 8-40, 11-55, 16-05, 17-45, 22.

«ПИОНЕР»

«Пропал и нашелся» — 9, 10-30, 12, 13-30, 15. «Тайна яхты «Айвенго» — 16-30, 18-10, 19-50, 21-30.

«СИБИРЯК»

«Провал «Голубой змеи» — 9-20. «Тигры» появляются ночью» — 11, 12-40, 14-20, 17-40, 19-20, 21. «Принимаю бой» — 16.

КИНОТЕАТР ГОРОДСКОГО САДА

«Солти» — 11, 13, 15, 17, 19, 21.

КИНОТЕАТР «БЕЛОЕ ОЗЕРО»

«Доктор Франсуаза Гайян» — 11, 13, 15, 17, 19, 21.

ДВОРЕЦ КУЛЬТУРЫ «АВАНГАРД»

«Никто не хотел умирать» — 16-30. «Жизнь и смерть Фердинанда Люса» (1-я и 2-я серии) — 18, 21.

ДОМ КУЛЬТУРЫ «СИБКАБЕЛЬ»

«Солдат Иван Бровкин» — 17-10, 19, 21.

КЛУБ ЖЕЛЕЗНОДОРОЖНИКОВ

«Принцесса на горошине» — 15, 17, 19, 21.

ДОМ КУЛЬТУРЫ пос. НОВОГО

«20 дней без войны» — 19, 21.

ТВ

СРЕДА, 1 июня
МЕЖДУНАРОДНЫЙ ДЕНЬ ЗАЩИТЫ ДЕТЕЙ
ПЕРВАЯ ПРОГРАММА

МОСКВА

10.00. Новости. 10.10. Цв. Утренняя гимнастика. 10.30. Цв. «Поет Бодра смяна». Концерт детского хора Софийского Дворца пионеров. 11.00. Цв. «Клуб кинопутешествий». Ведущий — Ю. А. Сенкевич. 12.00. Цв. Концерт заслуженной артистки РСФСР Г. Писаренко.

С 13.05 до 15.45 — перерыв.

МОСКВА

15.45. Цв. Программа телевизионных документальных фильмов. К Международному дню защиты детей. 16.40. «Экранизация литературных произведений». А. Гайдар. «Дальние страны». Художественный фильм. (Киностудия им. М. Горького. 1964 г.). 18.00. Цв. М. Пришвин. «Моя страна».

ТОМСК

18.30. Новости. 18.40. Телевизионный агитпункт. «Пример депутата». Беседа секретаря Томского облисполкома Г. З. Парфенова.

МОСКВА

19.00. «Дружите, дети». Пионерский концерт. 19.30. «Подвиг». Ведет передачу дважды Герой Советского Союза генерал армии А. П. Белобородов. 20.00. «Время».

ТОМСК

20.30. На полях области. «Острый сигнал».

МОСКВА

20.40. Цв. Мультфильм. 20.55. Цв. Тираж «Спортлото». 21.05. Цв. «К 60-летию Великого Октября». «Советская Эстония». В передаче принимает участие первый секретарь ЦК Компартии Эстонии И. Г. Кэбин. 23.00. «Время». 23.30—01.20. Цв. Спортивная программа.

ВТОРАЯ ПРОГРАММА
ТОМСК

19.30. Фильм — детям. «Стрекоза и муравей». 19.40. «Фантазеры». Документальный фильм. 20.00. «Поют пионерские горны». Телефильм-концерт. 20.30. Спортивная программа. 21.05. «Нахаленок». Художественный фильм. («Мосфильм». 1962 г.). 22.00—22.10. Новости.

Киргизский государственный ордена Ленина академический театр оперы и балета извещает, что к концу каждого спектакля 3, 5, 7, 8, 11, 12, 18, 23, 25 июня к Дворцу культуры «Авангард» будет подаваться дополнительно городской транспорт.

Смотровой кабинет городской санэпидстанции переехал с улицы Нахимова, 98-а, на улицу Шевченко, 39-а.

В связи со строительством 80-квартирного жилого дома вдоль улицы Мичурина в квартале улиц Новосибирской и Бородинской **посадка огородов запрещается.**

Бюро по трудоустройству и информации населения (г. Томск, пр. Ленина, 151-а) приглашает на работу:

в комбинат благоустройства Советского района: **бульдозеристов, грейдеристов, трактористов, шофера на служебный автобус, водителей мотокатков, дорожных рабочих на благоустроительный сезон, мастера-дорожника, механика в ДЭЦ;**

на Томский пивоваренный завод: **рабочих, грузчиков, сушильщиков, трактористов, главного бухгалтера, химика-лаборанта;**

В «Томгипротранс»: **старших инженеров** по специальностям «водоснабжение и канализация», «отопление и вентиляция». Специалисты пользуются бесплатным проездом на железнодорожном транспорте один раз в год на два лица в любой конец страны;

в кинотеатр «Октябрь»: **киномехаников** I, II, III категорий, **дневную техничку, слесаря.**

В связи с ремонтом оранжереи Сибирский ботанический сад для посещения будет **закрыт с 1 июня по 1 августа 1977 г.**

МЕНЯЮ благоустроенную 3-комнатную квартиру в г. Талды-Кургане на квартиру в г. Томске.

Обращаться: г. Томск, ул. Войкова, 35, кв. 4.

Бюро по трудоустройству и информации населения приглашает в управление издательств, полиграфии и книжной торговли **квалифицированных линотипистов** для работы в г. Колпашеве и с. Александровском. Жилая площадь предоставляется.

Обращаться: г. Томск, пр. Ленина, 151-а, или пр. Ленина, 66, телефон № 2-28-76.

Администрация, партийная, профсоюзная организации Томского химико-фармацевтического завода выражают глубокое соболезнование жене, родителям и близким по поводу преждевременной смерти бывшего начальника цеха

КУЗЬМИНА
Геннадия Александровича,

последовавшей 31 мая после тяжелой и продолжительной болезни.

Коллектив Томского отделения института «Теплоэлектропроект» выражает глубокое соболезнование старшему инженеру В. С. Филимоновой по поводу смерти ее дочери

ФИЛИМОНОВОЙ
Натальи Евгеньевны.

Вынос тела — 1 июня, в 16 часов, из квартиры покойной (г. Томск, ул. Усова, 25/2, кв. 8).

НАШ АДРЕС И ТЕЛЕФОНЫ

Адрес редакции: 634050, Томск, ГСП, пр. Фрунзе, 103. Телефоны: приемной редактора — 3-44-35, заместителей редактора — 3-06-52, 3-31-25, ответ. секретаря — 3-32-34, секретариата — 3-40-20, 3-44-48, отдела партийной жизни — 3-40-51, 3-40-24, отдела пропаганды — 3-40-85, отдела промышленности — 3-46-76, 3-40-58, отдела нефтегеологии, строительства и транспорта — 3-41-83, отдела сельского хозяйства — 3-43-75, 3-43-60, отдела науки и учебных заведений — 3-43-63, отдела информации — 3-43-32, 3-31-22, отдела советского строительства и быта — 3-31-61, 3-06-31, отдела писем — 3-41-65, 3-06-87, 3-06-31, отдела иллюстрации — 3-41-59, зав. хозяйством и отдела объявлений — 3-06-62, областной журналистской организации — 3-40-91, машбюро — 3-41-53, дежурного — 3-06-58.

К304370 Заказ № 673 Тираж 132,000

г. Томск, типография издательства «Красное знамя».