Электронная библиотека (репозиторий) Томского государственного университета
http://vital.lib.tsu.ru

Пролетарии всех стран, соединяйтесь!

КРАСНОЕ ЗНАМЯ

ОРГАН ТОМСКОГО ОБЛАСТНОГО КОМИТЕТА КПСС И ОБЛАСТНОГО СОВЕТА ДЕПУТАТОВ ТРУДЯЩИХСЯ

Газета основана 1 июня 1917 года ● ПЯТНИЦА, 29 ИЮЛЯ 1977 ГОДА ● № 175 (16391) ● Цена 2 коп.

60-летию Октября — достойную встречу

СЕГОДНЯ В НОМЕРЕ:

□ УДАРНАЯ ВАХТА ЛЕСОЗАГОТОВИТЕЛЕЙ
□ ЖАТВУ-77 ВСТРЕТИМ ВО ВСЕОРУЖИИ
□ НЕФТЯНИКИ ТОМСКА — 60-летию ВЕЛИКОГО ОКТЯБРЯ

В ОБКОМЕ КПСС

Улучшать партийное руководство органами народного контроля

Бюро обкома КПСС приняло постановление «О работе Каргасокского райкома партии по выполнению постановления ЦК КПСС «О партийном руководстве органами народного контроля в Латвийской ССР».

В нем отмечается, что Каргасокский райком партии проделал некоторую работу по выполнению постановления ЦК КПСС «О партийном руководстве органами народного контроля в Латвийской ССР». Райком и первичные организации стали глубже вникать в деятельность комитета, групп и постов народного контроля, приняли меры по их организационному укреплению. Улучшился качественный состав народных контролеров, среди них две трети — рабочие.

В ряде мест повысилась активность групп и постов народного контроля. Органы народного контроля оказывают все более ощутимую помощь районной партийной организации в решении задач, выдвинутых XXV съездом КПСС, в выполнении государственных планов и социалистических обязательств.

Вместе с тем, отмечено обкомом КПСС, Каргасокский райком и первичные парторганизации еще слабо организуют работу по проведению в жизнь этого постановления ЦК КПСС, не в полной мере используют возможности народных контролеров, не оказывают им должной помощи.

Бюро обкома КПСС обязало Каргасокский райком партии, первичные парторганизации принять исчерпывающие меры для устранения отмеченных недостатков, безусловного выполнения постановления ЦК КПСС «О партийном руководстве органами народного контроля в Латвийской ССР». Руководствуясь требованиями XXV съезда, майского (1977 г.) Пленума ЦК КПСС, выступлениями товарища Л. И. Брежнева, необходимо постоянно совершенствовать партийное руководство народным контролем как решающее условие успешной деятельности этих органов, рассматривать их как своих прямых помощников, всемерно поддерживать инициативу, полнее использовать их возможности для усиления проверки исполнения директив партии и правительства, строгого соблюдения требований советских законов. Нужно сосредоточить внимание комитета, групп и постов на постоянно действующем и эффективном контроле за осуществлением решений XXV съезда, выполнением каждым предприятием, цехом, участком, бригадой годовых, квартальных, месячных планов, социалистических обязательств, принятых в честь 60-летия Великого Октября.

Органы народного контроля должны сами показывать пример правильного отношения к критике, выполнять замечания и предложения трудящихся, высказанные в их адрес в ходе обсуждения проекта новой Конституции. В работе комитета, групп и постов народного контроля следует обеспечить неуклонное проведение в жизнь принципов организации массового, действенного, гласного контроля. Для повышения роли и авторитета народных контролеров, эффективности проверок в полной мере рекомендовано использовать районную и стенную печать, местное радио, «Комсомольский прожектор».

ПОЛНЕЕ УДОВЛЕТВОРЯТЬ ЗАПРОСЫ НАСЕЛЕНИЯ

Принято постановление бюро обкома КПСС «О работе Асиновской и Колпашевской партийных организаций по повышению качества товаров народного потребления, по развитию торговли, общественного питания, бытового обслуживания в свете требований XXV съезда КПСС».

Отмечено, что Колпашевская и Асиновская партийные организации проводят определенную работу по дальнейшему более полному удовлетворению растущих потребностей населения в товарах и услугах.

Как в Асиновском, так и в Колпашевском районах укреплена материально-техническая база торговли, общественного питания, бытового обслуживания. По инициативе Колпашевского горкома КПСС созданы подсобные хозяйства при торговых организациях для производства мяса на пищевых отходах, организованы производство и торговля рыбными кулинарными изделиями. Горкомы партии стали чаще рассматривать на своих заседаниях вопросы сферы услуг.

Вместе с тем работа Асиновской и Колпашевской партийных организаций по повышению качества товаров народного потребления, по развитию торговли, общественного питания, бытового обслуживания еще не отвечает требованиям XXV съезда КПСС.

Бюро обкома КПСС обязало Асиновский и Колпашевский горкомы партии принять дополнительные меры к усилению работы партийных организаций по дальнейшему повышению качества товаров народного потребления, развитию торговли, общественного питания, бытового обслуживания, памятуя о том, что эти вопросы на XXV съезде КПСС отнесены к числу узловых проблем социально-экономического развития на современном этапе.

Асиновскому и Колпашевскому горкомам партии и горисполкомам поручено совместно с соответствующими областными управлениями и объединениями уточнить планы производства и повышения качества потребительских товаров в 1977 — 1980 гг. и на основе реконструкции предприятий, совершенствования технологических процессов, внедрения систем управления качеством обеспечить более высокие, чем запланировано, темпы роста производства, увеличение выпуска товаров со Знаком качества.

Обкомом КПСС одобрены предложения Колпашевского и Асиновского горкомов партии по доведению в десятой пятилетке годового производства мяса свинины в подсобных хозяйствах районов соответственно до 110 тонн и 115 тонн, заготовок грибов и ягод — до 70 и 22 тонн, выпуску булочных изделий не менее 7 — 8 процентов к общему производству хлеба, производству в 1980 году рыбных кулинарных изделий на Колпашевском рыбокомбинате не менее 100 тонн.

Партийным организациям рекомендовано направить усилия советских органов, хозяйственных руководителей, трудовых коллективов торговли и общественного питания на бесперебойную торговлю имеющимися в достатке товарами, улучшение приготовления пищи в столовых, на более эффективное использование имеющейся материально-технической базы. Следует принять меры к изучению новинок в технологии и организации сферы услуг, имеющихся в нашей области и других районах страны, широко внедрять их на предприятиях торговли и быта районов.

Бюро обкома поручило горкомам партии, руководствуясь постановлением ЦК КПСС «О работе Министерства бытового обслуживания населения РСФСР по улучшению качества выполнения заказов и повышению культуры обслуживания трудящихся», сосредоточить внимание горисполкомов, хозяйственных руководителей, партийных, профсоюзных, комсомольских организаций на осуществлении практических мер по дальнейшему росту объемов и качества бытовых услуг, эффективному использованию действующих предприятий.

Определены меры по дальнейшему укреплению материально-технической базы предприятий, производящих потребительские товары, а также предприятий торговли и бытового обслуживания в Асиновском и Колпашевском районах.

Горкомам КПСС поручено улучшить партийно-политическую и воспитательную работу в трудовых коллективах, занятых производством потребительских товаров, торговым и бытовым обслуживанием, еще шире развернуть социалистическое соревнование в честь 60-летия Октября за высокое качество товаров массового потребления и услуг населению.

НАСТОЙЧИВО ВЫПОЛНЯТЬ НАКАЗЫ ИЗБИРАТЕЛЕЙ

Бюро обкома КПСС приняло постановление «О наказах избирателей микрорайона Степановка г. Томска».

Томский горисполком и Кировский райисполком, руководители предприятий, отмечено в этом постановлении, выполняя наказы избирателей микрорайона Степановка, провели ремонт наиболее ветхого жилья, расселение семей из некоторых домов барачного типа, подсыпку и гравирование многих улиц, их освещение и другие работы.

Вместе с тем неудовлетворительно организуется выполнение ряда важных наказов, просьб и предложений по улучшению коммунального, торгового, бытового и культурного обслуживания жителей этого микрорайона.

Томский горком, Кировский райком партии не предъявляют необходимой требовательности к исполкомам местных Советов и хозяйственным руководителям за выполнение наказов избирателей Степановки. Облисполком не обеспечил выполнение собственного решения о водоснабжении этого микрорайона Томска.

Обком партии обратил внимание партийных, советских, хозяйственных органов на недопустимость подобного отношения к выполнению наказов избирателей. Томскому горисполкому, Кировскому райисполкому поручено разработать и в 1977 — 1979 годах осуществить конкретные мероприятия по улучшению коммунального, бытового, торгового и культурного обслуживания населения микрорайона Степановка.

Руководителям Томского управления строительства, заводов «Сибэлектромотор», электротехнического, электролампового, ГРЭС-II поручено произвести ремонт ведомственного жилья, благоустроить закрепленные улицы; управлению строительства, электротехническому заводу в течение 1977 года — расселить семьи, проживающие в аварийных бараках.

ТРУДЯЩИЕСЯ ТОМСКА УСИЛЯТ ПОМОЩЬ СЕЛЬСКИМ ТРУЖЕНИКАМ

В Томске состоялось собрание, на котором присутствовали руководители и секретари партийных организаций промышленных и строительных предприятий, учебных заведений, учреждений и организаций города, ответственные работники обкома, горкома КПСС, городских райкомов партии. Рассматривались вопросы усиления шефской помощи трудящихся г. Томска в заготовке кормов в хозяйствах пригородного района.

В выступлении первого секретаря горкома КПСС Ю. И. Литвинцева, генерального директора объединения Сибкабель В. В. Лычагина, директора текстильной фабрики П. М. Толбанова и других были названы конкретные меры, которые трудовые коллективы Томска примут в эти дни по более организованному проведению заготовки грубых кормов для животноводства. В связи с засушливым летом и неизбежным недобором урожая зерновых горожане приняли более высокие задания по заготовке сена.

На совещании выступил первый секретарь обкома КПСС Е. К. Лигачев. От имени областного комитета партии он сердечно поблагодарил трудящихся Томска за энергичную работу по оказанию помощи труженикам сельского хозяйства и выразил уверенность, что эта работа не ослабнет, что каждый коллектив города своевременно выполнит обязательства по заготовке кормов, тем самым внесет существенный вклад в решение задачи обеспечения трудящихся областного центра продуктами животноводства.

В соревнующихся коллективах

ВСТУПАЯ В ЖАТВУ, ПРОДОЛЖАТЬ СЕНОКОС

Около трех тонн сена и сенажа на корову заготовлено в хозяйствах Первомайского района. Показатель не из лучших. Но первомайцы добиваются успеха в другом — в производстве травяной муки. По выработке на условный агрегат АВМ они на втором месте в области (после Томского района) и почти на 50 тонн их результат выше, чем у соревнующихся с ними зырянцев. По просьбе редакции ход заготовки кормов в районе комментирует первый секретарь Первомайского райкома КПСС А. Н. СОКОЛОВ:

— Из-за длительной жары положение на заготовке кормов, конечно, сложное, но не безнадежное! И выход только один — надо продолжать упорно работать над накоплением кормов. Сейчас в районе для этой цели мобилизованы все силы. Трава, которую можно было взять техникой, выкошена. Теперь выкашиваем вручную топкие места, разные неудобицы — все, где только есть трава. Тяжелый труд, но необходимый.

Более успешно идет работа на лугах в колхозе «Искра». Там заготовлено сена и сенажа всех больше в районе — по 3,7 тонны на корову.

Сейчас район вступает в жатву. Создано двенадцать транспортно-уборочных комплексов. Они будут работать на уборке зерновых и кукурузы. В колхозе «1 Мая» в поле уже вышли первые жатки. Однако в каждом хозяйстве ни на час не прекращается заготовка кормов. Некоторая перестановка сил, конечно, происходит, но на лугах остаются надежные коллективы. Решено также заготовить на корм всю солому.

— Район косит не только на своих лугах, но и на севере области?

— Да, с начала июля в Парабельском районе на заготовке кормов работают два наших крупных отряда: 40 человек, 25 тракторов. Сила немалая. И уже есть неплохой результат: на днях оттуда пришли две баржи с сеном — около 400 тонн. Наш «зеленый десант» будет продолжать сенокос на севере до тех пор, пока это возможно.

Райком партии поставил перед всеми тружениками района такую задачу: вступая в жатву, не ослаблять темпы на заготовке кормов. Ударной объявлена первая декада августа.

Впереди — ермиловцы

В две смены работает агрегат АВМ в Ермиловском отделении совхоза «Коломинский». Его обслуживают машинисты С. С. Юминов и В. З. Шумаков. По плану агрегат должен произвести за сезон 750 тонн муки, сделано уже около половины. 25 июля смена С. С. Юминова добилась наивысшего результата за все время работы: выдала за сутки 19 тонн муки при норме 9 тонн.

Ермиловский коллектив принял встречный план — за сезон произвести 800 тонн витаминного корма (в прошлом году было заготовлено 737 тонн). Работа идет с опережением графика.

С коллективом этого отделения соревнуется коллектив гореловского АВМ из совхоза «Северный». У него выработка несколько ниже чем у ермиловцев. А обязательство на сезон очень высокое — 1.200 тонн. Обслуживают спаренный агрегат АВМ три звена, возглавляемые И. Ненашевым, Н. Сотченко, В. Кабановым. Частые поломки агрегата мешают производительному труду механизаторов.

В лесном цехе области

«Обязательства выполним...»

В первом полугодии нынешнего года коллектив Туганского леспромхоза управления топливной промышленности работал неудовлетворительно. План реализации продукции недовыполнен на 147 тысяч рублей, вывозка деловой древесины отстала от плановой на 2,5 тысячи кубометров. Низки и другие показатели.

О мерах, принимаемых по ликвидации задолженности, рассказал директор предприятия **В. П. Пшеничников:**

— На третий квартал разработан напряженный график работ. В июле предусмотрено вывезти сверх плана 1.000 кубометров леса. Сразу скажу, что эта наметка будет перекрыта. По реализации долг уменьшили на 43 тысячи, а по выпуску товарной продукции — на 8 тысяч рублей. В августе мы перекроем долг по вывозке, обязательства юбилейного года будут безусловно выполнены.

Разработаны организационно-технические мероприятия. Например, укомплектованы бригады на Суетиловском и Итатском лесозаготовительных пунктах. На Егорьевском лесозаготовительном пункте готовится эстакада для погрузки леса на железнодорожные платформы.

Особое место в мероприятиях занимают вопросы подготовки к зиме. Готовятся лесовозная дорога, обогревательные домики, гаражи, ремонтируется техника, будет создан запас хлыстов.

В леспромхозе немало хорошо работающих коллективов. Это — бригады на заготовке хлыстов Ю. И. Малышенко, рамщиков Э. Я. Закиса и Н. И. Солодовникова, водители автомашин В. В. Булавский, И. А. Бочарников, коммунист И. И. Лаечко. В преддверии праздника Великого Октября они наращивают темпы работ.

ОТ РЕДАКЦИИ: Туганский леспромхоз — не единственное отстающее предприятие в управлении топливной промышленности. С долгами закончили первое полугодие также Первомайский, Каргасокский и Заводской леспромхозы. Здесь разработаны графики работ, конкретные организационно-технические мероприятия для резкого улучшения работы и погашения образовавшейся задолженности. Руководители управления взяли под контроль выполнение этих мероприятий.

Любовь Старикова — радиомонтажница цеха № 3 завода математических машин. Она опытный специалист. Ежедневно перевыполняет сменное задание. Качество монтажа всегда отличное. Люба ведет монтаж блоков для экспортной продукции.

Фото В. Казанцева.

ПРОВЕРЯЕМ ГОТОВНОСТЬ К УБОРКЕ

ШЕГАРКА

В ЕДИНОМ КОМПЛЕКСЕ

Пришла пора большой жатвы. В совхозах «Советский» и «Вперед» Шегарского района началась уборка озимой ржи. О готовности к уборочной страде рассказывает начальник районного управления сельского хозяйства В. И. АНЧАРУК.

— К 1 августа, — сказал Валерий Иванович, — косовица колосовых начнется во всех колхозах и совхозах. Заканчивается проведение техуходов комбайнам. 100 агрегатов и столько же жаток могут хоть сейчас выйти в поле. Из всего комбайнового парка лишь 15 единиц нуждаются в регулировке и герметизации. На эти работы понадобится 5—6 дней, ко времени подборки валков машины будут готовы.

На свал нужно скосить 60—70 процентов зерновых. В день всеми жатками намерены класть в валки зерновые на 2.000 гектарах. Сезонная нагрузка на комбайн — 154 гектара. Нынче много внимания уделили подготовке кадров. Зимой на курсах повышения квалификации при СПТУ подготовили 68 комбайнеров. В хозяйствах в горячую пору сядут за штурвалы уборочных машин шоферы спецмашин, механики, специалисты. Согласно заключенным договорам, помогают кадрами и шефы. Нынче, в отличие от прошлых лет, каждый комбайн имеет своего хозяина.

Жатву колосовых будем вести уборочно-транспортными комплексами и отрядами. Во главе коллективов поставлены авторитетные, хорошо подготовленные люди. В одних хозяйствах это бригадиры тракторных бригад, в других — специалисты или управляющие отделениями.

Продумали организацию обслуживания техники. Упор сделан на службу полевого ремонта. На станах будут постоянно находиться мастера-наладчики, слесари, электросварщики с агрегатами, а из средств передвижения — летучки.

В районе складывается сложная обстановка с автотранспортом. Еще не закончится заготовка кормов, а уже полным ходом развернутся работы на зерновом поле. Создается двойная нагрузка на автомашины. Выход из положения — в более эффективном использовании автотранспорта. С этой целью в районе создан штаб по контролю за использованием и перераспределением автомашин. Такие же штабы будут действовать в каждом хозяйстве.

ЗЫРЯНСКОЕ

ГОТОВНОСТЬ? НЕ ВЕЗДЕ

В Зырянском районе жатва хлебов уже началась. В отдельных хозяйствах во всю косят рожь и убирают горох. Недалек тот день, когда уборочная страда развернется широким фронтом и на яровом поле.

В колхозе имени К. Маркса подготовка зернокомплексов возложена на механизаторов, которые будут работать сушильщиками. Звено ремонтников во главе с И. Козловым проверило каждый узел сложного агрегата. Механизаторы отремонтировали и привели в рабочее состояние зерноочистительные машины. Беспокойство вызывает автоподъемник. Ремонт его сдерживается из-за отсутствия запасных частей, а их нет даже на базе районного объединения Сельхозтехника. Много работы в складских помещениях. К очистке их еще не приступали. Там до сих пор лежит зерно вперемешку с минеральными удобрениями.

В очень плохом состоянии сушильное хозяйство в колхозе имени В. Кингисеппа. Ремонтники на зернокомплексе еще не появлялись, а работы хоть отбавляй. Неисправен автоподъемник, нужно заделать дыры в крыше, забетонировать площадку и спланировать территорию. В хозяйстве надеются на новый зернокомплекс, но и там дел еще много.

В колхозе «Россия», по словам главного агронома И. И. Тартычного, намерены начать подготовку сушильного хозяйства лишь через неделю.

В. ЯКОВЛЕВ.

ПОДГОРНОЕ

КОМБАЙНАМ — ГАРАНТИЙНЫЕ ПАСПОРТА

Зерновой клин в Чаинском районе занимает 25 тысяч гектаров. Как подготовились в хозяйствах к уборочной страде, рассказывает главный инженер районного управления сельского хозяйства В. Г. ЛУЖБИН:

— В жатве колосовых нынче будет занято 153 комбайна и 45 жаток. С 15 июня по 1 июля специалисты управления сельского хозяйства провели в совхозах проверку готовности комбайнового парка. Готовность техники оценивалась по 30 пунктам. Тогда оценку «неудовлетворительно» члены комиссии поставили 103 комбайнам. Из них 15 машин находились в ремонте, 64 требовали техухода, 20 были переоборудованы в бункеры-накопители и три разукомплектованы. На «отлично» не вытянул ни один комбайн, оценку «хорошо» получили 13. На эти комбайны и был выдан допуск к работе.

Имея четкую картину состояния комбайнового парка в каждом хозяйстве, инженерная служба района направила свои усилия на ускорение темпов и улучшение качества подготовки уборочной техники. Был установлен строгий контроль за выполнением графика и качеством ремонта в депо районного объединения Сельхозтехника.

20 июля провели повторную проверку. Хоть сегодня техника может выйти на поле в совхозе «Северный». 18 из 24 комбайнов подготовлены к работе на «отлично» и «хорошо». На них выданы гарантийные паспорта и допуски к работе. В целом по району отремонтированы и прошли техуходы все комбайны, но паспорта получили лишь 62. На остальных не проведена герметизация. Высокие требования к качеству подготовки комбайнов продиктованы стремлением собрать выращенный урожай в сжатые сроки и без потерь.

С этой целью в районном объединении Сельхозтехника в темпе готовят комплекты герметизации и отправляют их в хозяйства. На установку готовых приспособлений уйдет немного времени. В первой декаде августа все комбайны должны быть готовы к выходу в поле.

Треть зерновых намерены убрать раздельно. Жатки отремонтированы и поставлены на линейку готовности.

Намного хуже дела с подготовкой автомобильного парка. Сейчас из-за отсутствия запчастей простаивают 80 автомашин. Нет коленчатых валов, коробок передач, задних мостов, резины. Надеяться на то, что положение изменится к лучшему, нечего. Поэтому главная забота — как можно дольше продержать в рабочем состоянии те автомашины, которые еще на ходу. В отдельных хозяйствах оборудованы и уже действуют стационарные пункты техобслуживания автотранспорта. Там налажен строгий учет пробега каждой машины. Это позволяет своевременно проводить техуходы № 1 и № 2. В ближайшее время такие пункты будут действовать во всех совхозах.

Полным ходом идет подготовка сушильного хозяйства к приему зерна. В районе насчитывается 19 крупных зернокомплексов. На каждом из них трудятся по два механизатора. Сейчас они проверяют шахты, установки напольного вентилирования, нории, занимаются ремонтом зерноочистительных машин. Эти же люди будут работать на комплексах сменными сушильщиками. Везде в хозяйствах заканчивается ремонт складских помещений, проводится дезинфекция их.

Электронная библиотека (репозиторий) Томского государственного университета
http://vital.lib.tsu.ru

ИДЕТ ОБСУЖДЕНИЕ ПРОЕКТА КОНСТИТУЦИИ СССР

ДОСТОЯНИЕ НАРОДА

По залам художественного отдела областного краеведческого музея идет экскурсия. Экскурсовод останавливается у картин В. А. Тропинина и рассказывает о самобытном таланте великого русского мастера живописи.

— А сколько стоит эта картина? — спрашивает один из посетителей, указывая на «Портрет Мазурина».

«Сколько это стоит?» — такой, к сожалению, нередкий вопрос на выставке всегда удивляет своей утилитарностью. Есть ли мера, чтобы определить ценность тех сокровищ, которые веками бережно охранялись и радовали человека величием прекрасного?

Немало сокровищ хранится в нашем музее. Сейчас трудно себе представить, что когда-то многие из них входили в частные коллекции и ими могли любоваться только избранные. А сейчас все это — достояние народа. Сбылись великие слова В. И. Ленина: «Искусство принадлежит народу». Оно действительно становится неотъемлемой потребностью все более широких народных масс. Партийная и государственная забота о повышении культурного уровня народа убедительно отражена в проекте Конституции СССР. В статье 46 сказано: **«Граждане СССР имеют право на пользование достижениями культуры.**

Это право обеспечивается общедоступностью ценностей отечественной и мировой культуры, находящихся в государственных и общественных фондах; развитием и равномерным размещением культурно - просветительных учреждений на территории страны...».

Равномерное размещение культурно - просветительных учреждений в стране, в том числе и общедоступных музеев, началось еще на заре Советской власти.

Цитирую документ того времени. Это постановление исполкома Томского губернского Совета рабочих, крестьянских и солдатских депутатов от 28 апреля 1918 г.: «Томский губернский исполнительный комитет по отделу народного образования, рассмотрев вопрос об организации народной художественной галереи и находя, что высокохудожественные ценности, выдающиеся работы сибирских и иных мастеров должны принадлежать народу, постановил:

предоставить право художественному отделу произвести конфискацию и реквизицию в г. Томске для всеобщего пользования в народной галерее художественных картин, этюдов, рисунков и т. д., как у частных лиц, так и у общественных организаций — по соглашению с последними.

Председатель губернского исполнительного комитета А. БЕЛЕНЕЦ.

Председатель комиссариата народного образования Вл. БАХМЕТЬЕВ».

В 1920 году начинается деятельность по созданию в Томске музея. В самом красивом здании, так называемом Асташевском особняке (теперь областной краеведческий музей) специальной комиссией была осмотрена мебель, оставленная архиереем Макарием. Здесь же было несколько картин из реквизированного имущества купцов. В результате осмотра все вещи были признаны памятниками культуры, которые подлежат государственной охране. Само здание также было взято на учет как ценнейший архитектурно-художественный памятник, представляющий собой характерный для прошлого столетия стиль «ампир». Решено было передать это здание под музей, который поначалу назывался «Музеем старины и революции». В 1922 году, когда он был открыт, в экспозицию наряду с экспонатами краеведческого значения вошли 56 произведений живописи и несколько предметов прикладного искусства. Это и было началом образования коллекции художественного отдела. Чтобы представить ее сегодняшние размеры, достаточно сказать, что в постоянной экспозиции отдела помещена десятая часть общего числа экспонатов — так выросли фонды за 55 лет жизни музея.

Любят томичи свой музей. Каждый месяц художественные выставки в среднем посещают 8—9 тысяч зрителей. Число посетителей заметно возрастает, когда экспонируются произведения искусства из фондов. И это объясняется тем, что здесь собраны подлинные ценности изобразительного и прикладного искусства. Жители нашего города по праву гордятся работами таких великих русских художников, как А. Антропов, О. Кипренский, Д. Левицкий, В. Тропинин, В. Серов, С. Коненков, мастеров западноевропейского искусства Д. Теннирса-младшего, И. Ван Остаде, Д. Ван Хейля, Голофра, Бриса; русским, восточным, западноевропейским фарфором и художественной мебелью, богатейшей коллекцией восточной металлопластики... Малая экспозиционная площадь пока не позволяет показать изделия народного сибирского декоративно-прикладного искусства, произведения древнерусской живописи, шире представить творчество советских, сибирских и, в частности, томских художников. Все это зрители смогут увидеть с открытием в Томске художественного музея — принято решение о предоставлении под него помещения. И в этом наглядно проявляется забота нашего государства о повышении культурного уровня людей. Сотрудники музея будут иметь возможность активизировать свою деятельность по пропаганде искусства.

Это одна из важных сторон деятельности музейного работника. Здесь перед нами стоит огромная задача: не только привлечь на выставки широкого зрителя, приобщить его к лучшим достижениям социалистической и мировой культуры, но и правильно воспитывать его, способствовать формированию у людей художественных вкусов, чтобы они научились видеть не столько материальную стоимость произведения искусства, сколько его духовную ценность. Для этой цели ежегодно организуются передвижные выставки в районных центрах, колхозах, леспромхозах области. В связи с этим нельзя умолчать о тех трудностях, с которыми часто приходится сталкиваться сотрудникам музея, — инертность заведующих некоторыми районными отделами культуры. Они стараются остаться в стороне от решения организационных вопросов, в том числе главного из них — транспортировки выставки.

Проведение экскурсий, чтение лекций, работа школьного лектория, организация встреч с художниками и обсуждений выставок, выступления по телевидению и в печати — вот те стороны, из которых складывается повседневная работа сотрудников художественного отдела по пропаганде изобразительного искусства.

Сегодня вопрос о пополнении фондов приобретает большую актуальность в связи с перспективой создания самостоятельного художественного музея. Необходимо регулярное централизованное пополнение фондов (как это было много лет назад) работами не только советских, но и русских и зарубежных художников. И в этом музейные работники вправе надеяться на помощь со стороны областного управления культуры.

Непосредственно к нам, сотрудникам художественного отдела, направлены слова статьи 27 проекта Конституции, где говорится о заботе государства о приумножении и охране духовных ценностей общества. Коллектив отдела принимает все меры к тому, чтобы это национальное богатство не подвергалось опасности. Лучшее помещение фондохранилища отведено для хранения живописи и графики, наиболее чувствительных к изменению окружающей среды. Сотрудники стараются поддерживать нормальный режим температуры и влажности, стремятся уберечь работы от пыли. И тем не менее хранение предметов изобразительного и прикладного искусства, кроме старания и умения музейных работников, требует и надлежащих условий. Но условия эти создать невозможно из-за предельно ограниченной площади запасников.

В музей ежегодно поступает до двух тысяч единиц хранения (в основном экспонаты краеведческого значения). А площадь остается прежней, как и 55 лет назад. В связи с этим ценную художественную мебель, дорогие рамы, скульптуру приходится держать в подвальном помещении, в условиях резкого колебания температуры и влажности. Отсутствие в Томске выставочного зала не дает возможности надолго размещать в художественном отделе основные произведения коллекции. Частое их перемещение неизбежно ведет к порче картин и мебели.

Такое положение создалось, конечно, не сегодня и не вчера. Давно ведутся разговоры о необходимости улучшить состояние хранения фондов. Но реального решения проблемы пока нет.

Очень обрадовало решение местных органов власти о создании в Томске художественного музея. Но, прежде чем откроются его двери, необходимо произведения искусства привести в экспозиционный вид. Нет возможности в условиях нашего города реставрировать живописные и графические работы. Но есть у нас мастера по работе с деревом, наконец, мастерские «Томскреставрация», где могли бы взяться за реставрацию мебели, рам и других деревянных изделий прикладного искусства. Проблем, связанных с охраной и пополнением фондов музея, много. Их надо решать. Ведь все мы ответственны за судьбу тех национальных культурных ценностей, сохранение и приумножение которых доверено нашему городу.

А. ДЕМЧЕНКО,
заведующая художественным отделом областного краеведческого музея.

По страницам районных и многотиражных газет

«Сельская правда»

ЗЫРЯНСКИЙ РАЙОН

В статье 11-й проекта Конституции СССР говорится, что собственностью колхозов и других кооперативных организаций, их объединений являются средства производства и иное имущество, которое служит осуществлению их уставных задач. Земля, занимаемая колхозами, закрепляется за ними в бесплатное и бессрочное пользование. Следовало бы эту статью дополнить словами: КОЛЛЕКТИВЫ КОЛХОЗОВ ОБЯЗАНЫ ИСПОЛЬЗОВАТЬ ЕЕ ЭФФЕКТИВНО И С ПОЛНОЙ ОТДАЧЕЙ.

На основании проекта Основного Закона у нас в стране будут разрабатываться новые кодексы. Хотелось, чтобы там было предусмотрено положение, укрепляющее трудовую дисциплину. Есть у нас еще люди, которые используют наши гуманные законы в интересах личной наживы, нарушают трудовую дисциплину.

Г. ДМИТРИЕВ,
председатель колхоза имени Калинина.

«Знамя коммунизма»

МОЛЧАНОВСКИЙ РАЙОН

Блага настоящей счастливой и обеспеченной жизни, которыми мы все теперь пользуемся, явились результатом поистине героических усилий, а порою многих лишений, которые вынесло на своих плечах старшее поколение — ветераны труда и войны. Поэтому в статье 43 проекта Конституции СССР СЛЕДОВАЛО БЫ ПОДРОБНЕЕ СКАЗАТЬ О ПОЛОЖЕНИИ ВЕТЕРАНОВ ТРУДА И ВОЙНЫ В НАШЕМ ОБЩЕСТВЕ (ЛЕЧЕНИЕ, ПАНСИОНАТЫ ДЛЯ ПРЕСТАРЕЛЫХ, ОБЕСПЕЧЕНИЕ КОММУНАЛЬНЫМИ УСЛУГАМИ, ТРУДОУСТРОЙСТВО и т. д.). Считаю возможным и своевременным издание специального закона о ветеранах войны и труда.

И далее. В нашей стране многомиллионная армия пенсионеров, в том числе пенсионеров по старости. Они в меру своих сил и здоровья еще могли бы трудиться, приносить немалую пользу обществу. Только в нашем Молчановском районе насчитывается около двух тысяч пенсионеров по старости. Работает же из них только около 350 человек. Очевидно, дело в том, что существующим законодательством слишком сужен перечень работ, при выполнении которых за пенсионером сохраняется пенсия. Если пенсионер имеет высшее образование и большой опыт практической, нередко руководящей работы, то его едва ли устроит работа, скажем, в сторожевой охране или приемщиком заказов в КБО, где вместе с заработной платой сохраняется и пенсия. Поэтому считал бы необходимым дополнить статью 40 проекта Конституции СССР, провозглашающую право на труд, положением О ВОЗМОЖНОСТИ ПОЛУЧЕНИЯ РАБОТЫ ПЕНСИОНЕРАМ В СООТВЕТСТВИИ С ОБРАЗОВАНИЕМ, ПРАКТИЧЕСКИМ ОПЫТОМ, ЗДОРОВЬЕМ — ВОЗМОЖНО, НА НЕПОЛНЫЙ РАБОЧИЙ ДЕНЬ.

Н. НЕСТЕРОВ,
пенсионер, ветеран войны и труда, член КПСС с 1946 года.

«Подшипник»

ГПЗ-5

Думается мне, что следует также глубоко и серьезно уделять внимание узаконенным обязанностям, и в первую очередь обязанности добросовестно трудиться. Уже сейчас, в ходе обсуждения, проект Конституции получает одобрение не только словом, но и делом. Выражается это в повышении производительности труда, улучшении качества продукции.

Это я вижу на примере участка, где работаю. Коллектив добивается присвоения государственного Знака качества подшипнику 60202. За последнее время количество изделий выросло за счет сокращения брака. Возврат значительно сократился, больше продукции сдается с первого предъявления.

Нельзя в данном случае не повторить слова Леонида Ильича Брежнева, сказанные им на майском Пленуме ЦК КПСС: «Нужно, чтобы каждый советский человек ясно сознавал, что главная гарантия его прав в конечном счете — это мощь и процветание Родины. А для этого каждый гражданин должен чувствовать свою ответственность перед обществом, добросовестно выполнять свой долг перед государством, перед народом».

В этом, на мой взгляд, первейшая обязанность каждого из нас.

Н. ВЫЛЕГЖАНИНА,
контролер ОТК шлифовально-сборочного цеха № 2.

Комсомольская жизнь

УРОКИ ЗАЧЕТА

Где-то читала, что жизнь человека — это дорога, дорога из сегодня в завтра. Если не говорить высоких слов о цели и смысле жизни, о призвании, каждый из нас строит какие-то определенные планы на будущее, стремится осуществить их, добиться чего-то. Планы эти и пути их достижения самые разнообразные...

С секретарем комсомольской организации цеха № 1 Томского завода измерительной аппаратуры Сергеем Дегтяревым перебираем личные комплексные планы участников Ленинского зачета. Секретарь комментирует отдельные записи. Вот Юрий Глиненко, например, обязуется сдавать продукцию только отличного качества, при этом ежемесячную выработку довести до 120 процентов. Анатолий Кравчук не отстает от товарища. У того и другого в графе выполнения стоит одна и та же цифра — 180.

— На что же ориентируются молодые рабочие, принимая производственные обязательства? — спрашиваю Сергея. — Почему процент фактического выполнения намного выше планируемого? Уж не подстраховка ли это?

С. Дегтярев: — Мы не раз говорили с парнями на эту тему. Все объясняется просто: а вдруг обязательство останется невыполненным, что тогда? Лучше уж взять такое, которое можно наверняка сделать. Потом многое зависит от специфики труда, от того, на каком участке работает человек.

Действительно, специфика работы данного цеха не позволяет заранее предугадывать объем работы и возможности его выполнения. Рабочий, называя какую-то определенную цифру в обязательстве, берет за основу прежде всего то, как выполнялись производственные планы раньше. Если, например, прошлогодняя выработка составила в цехе 140 процентов, то эта цифра и стала ориентиром. А чтобы обязательство было реально, многие молодые рабочие взяли его несколько ниже среднегодового процента. Учитываются ли при этом квалификация, опыт работающих? Дифференцированно ли подходит комитет ВЛКСМ, утверждая личные комплексные планы комсомольцев? Оказывается, нет.

Александр Третьяков, Геннадий Копысов и некоторые другие ребята работают в цехе недавно, но их обязательства не ниже, чем у опытных мастеров своего дела. Правда, выполнение дается молодым непросто — требуется максимум сил и энергии. В общем-то, обязательства участников зачета и должны быть такими — напряженными, но выполнимыми. В большинстве же личных комплексных планов этой напряженности не чувствуется.

Почему бы комсомольцам цеха, которые в течение полугода стабильно выполняют производственные задания на 160—180 процентов, не приблизить свои обязательства к максимальной цифре, не внести соответствующую корректировку в личные комплексные планы? Ведь Ленинский зачет — дело творческое. Его надо умело применять в сложившейся ситуации. Комсомольскому активу цеха стоит задуматься об этом...

Даже поверхностное знакомство с планами показывает, что производственная сторона деятельности комсомольцев отражена в них наиболее полно: называются конкретные цифры, указываются пути достижения намеченного. Например, В. Алифанов обязуется повысить производительность труда на 10 процентов за счет более рационального использования своего рабочего времени. Многие ребята взяли слово выполнить годовой план ко дню рождения комсомола. В их планах указано, за счет чего они собираются добиться этого.

Любое обязательство, любой план, какими бы экономически обоснованными они ни были, останутся на бумаге, если вслед за принятием их не последует живая организаторская работа, не будет четкого контроля за ходом выполнения.

— Ежемесячно, — говорит С. Дегтярев, — комиссия по подведению итогов (сюда входят комсомольцы Юрий Глиненко, Светлана Самойлова, Нина Тунгусова и Анатолий Кравчук) следит за выполнением производственных заданий, предварительно определяя победителей. Если комсомолец отлично справился с планом и обязательством, но не участвовал в общественной жизни коллектива, вряд ли он станет победителем.

Роль комсомольских собраний при подведении итогов соревнования неоценима. Здесь идет разговор не только об успехах, юноши и девушки взвешивают, анализируют просчеты в своей работе, намечают пути исправления недостатков. Участие в Ленинском зачете «Решения XXV съезда партии — в жизнь» повысило производственную и общественную активность молодежи. Вспоминаются слова секретаря комсомольской организации завода Владимира Сухорукова о том, что в таких, например, работах, как сеноуборка, благоустройство территории, участвует в основном молодежь. Ее руками был построен в самое короткое время заводской профилакторий, кстати, один из лучших в городе. Комсомольцы принимают непосредственное участие в строительстве очистных сооружений, производственных корпусов, оказывают шефскую помощь пионерскому лагерю «Кедровый», в котором отдыхают дети рабочих завода.

Неплохо поставлена на заводе общеобразовательная и политическая учеба молодежи. В минувшем учебном году здесь работало 12 кружков комсомольской политсети, их посещало около 170 человек. В цехе № 1, например, двое учатся в вузе, четыре человека — в техникумах, остальные — кто в школе рабочей молодежи, кто в школе коммунистического труда.

В ходе Ленинского зачета на заводе появились новые интересные формы работы с молодежью. Современный уровень развития промышленности, сложное оборудование требуют от рабочего хороших теоретических знаний, профессионального навыка. Особенно трудно втягиваться в ритм производства новичкам. Чтобы те скорее проходили адаптацию, на ТЗИА создан кружок техминимума. В этом кружке юноша или девушка получает минимум теоретических и практических знаний, необходимых для самостоятельной работы. Новички знакомятся здесь с производством, встречаются с ветеранами труда — живыми современниками истории завода. Работа кружка положительно сказывается на деле. Его выпускники быстрее осваивают специальность, главное же — сократилась текучесть молодежи.

...В личном комплексном плане Сергея Дегтярева записано: «Активизировать работу комсомольской организации, вывести ее в число лучших на заводе».

Я спросил секретаря, как выполняется это обязательство.

— В прошлую декаду, — ответил тот, — мы были претендентами на первое место среди цеховых комсомольских организаций. Пусть на нашем пути есть пока трудности, которые чаще всего идут от нерасторопности и малоопытности комсомольского актива, — они устранимы. Главное в том, что мы на верном пути.

С. ПЕТЕШОВА.

Изготовлением нестандартного научного оборудования занят токарь-универсал экспериментальных мастерских НИИ прикладной математики и механики при ТГУ В. П. Петроченко. Авторы экспериментальных установок, чьи идеи воплощает в металле Виктор Петрович, дают высокую оценку мастерству высококвалифицированного токаря.

Фото В. Данилова.

Октябрь 60

Широким фронтом развернулось осуществление гигантских комплексных программ, преобразующих обширные территории страны. В их числе программы развития... Западной Сибири...

(Из постановления ЦК КПСС «О 60-й годовщине Великой Октябрьской социалистической революции»).

НЕФТЬ

ЗАПАДНО-СИБИРСКАЯ РАВНИНА: БУРНОЕ ДЕСЯТИЛЕТИЕ ЭКОНОМИЧЕСКОГО РАЗВИТИЯ

Десять лет — срок небольшой даже для страны с шестидесятилетней историей. Но и то, что было десять лет назад, — тоже уже история.

Тогда было очевидно: идет небывалый по масштабам штурм. Плановый и закономерный. Но насколько громаден размах этого хозяйственного вторжения в таежные болота Западной Сибири, понимал далеко не каждый участник событий. Объять всю картину целиком мешали текучка, насущные проблемы каждого нового дня, да и просто не с чем было сравнивать: прецедентов история не знала.

Самые дальновидные представляли, как нефтяной бум изменит Западную Сибирь, ее экономику, социальные отношения, жизненный уклад. И только очень немногие видели: нефть Приобья радикально меняет расстановку производительных сил в масштабах всей страны.

Сегодня это — реальность.

Красивый номер заокеанского журнала ярко и сочно рассказывает об освоении нефтяной Аляски. Так вот: для крупнейшей державы западного мира, зажатой к тому же тисками топливного кризиса, проблемы развития нового нефтедобывающего района решаются труднее, дороже, а главное — дольше, нежели в Тюменской и Томской областях. При этом и Аляска, и нефтяное Приобье — регионы, вполне сравнимые по климатическим и другим природным условиям. Этот раунд в мирном соревновании двух экономических систем мы выиграли.

...Десять лет назад все мы болели Нефтеградом. Не только двадцатилетние стройотрядовцы, но и люди постарше и поопытней видели в этом слове символику, которую теперь трудно объяснить. В самом деле — что такое Стрежевой? Стреж-песок, кустарная рыбопромышленность, вчерашний день. Нефтеград, казалось нам, не только подчеркнет глубину и важность процессов, происходящих на севере области, но и на века — одним только именем! — отметит исторический этот момент: первую томскую нефть, полученную государством.

Время безжалостно расправляется с категорическими определениями. Сегодня нефтеградами могут быть названы десятки поселков в одной только Томской области. А Стрежевой — он один-единственный. И этим и привлекателен.

Там, дальше на север, уже разрастались Нижневартовск, Нефтеюганск и Сургут. Уже шли по Оби серебристые баржи с нефтью. Но еще не было Самотлора, не было нашего Советского месторождения. И на высоком берегу Пасола тоже ничего еще не было, когда в одной из комнат конторы Александровского рыбокомбината поселились четыре молодых человека — первые нефтяники этих мест. По-разному сложились их судьбы. Один из четырех, Владимир Павлович Мангазеев, десять лет назад — молодой специалист, сейчас — главный геолог НГДУ Томскнефть — рассказывает:

— У всех еще свежа была в памяти казахстанская эпопея целинников. А песни о краях, в которых предстояло стать новоселами первопроходцам томской нефтяной целины, еще не были сложены. Это потом уже появятся «Нефтяные короли», «Это город мой...». С целиной сравнивали не зря. Как и туда, в нефтяные края приезжала зеленая молодежь, без опыта, с относительными в общем-то знаниями. Учились работать и, работая, учились. Ведь опытного специалиста с большим стажем не всегда легко снять с насиженного места. Потому томскую нефть начинали романтики, молодые люди, которым нужно было самоутверждаться. И дым костров, и таежные туманы не застилали для них самого главного — большой и единой цели: становления промысла, становления города.

Страна требовала нефть. В первый год эксплуатации Советского месторождения, год 1966-й, было добыто 49 тысяч тонн природного топлива; их перевозили в наливных судах. Это было долго, дорого, но необходимо. И в этом видели победу.

А сегодня только сверхплановая добыча НГДУ вдвое превышает объем первого года.

Мы помним маленькие «национальные праздники» томских нефтяников. 12 апреля 1966 года — день пуска первой эксплуатационной скважины. 13 июля — начало работы первого нефтепромысла. Первый деревянный дом нового Стрежевого. Первый каменный — в два этажа. О том времени напоминает сейчас бетонная плита в центре поселка: «Отсюда начинался Нефтеград». В феврале 1967 года «Красное знамя» поместило статью В. Целовальникова, оператора НГДУ Томскнефть. Он писал о перспективах второго года восьмой пятилетки: «Будут построены 5 тысяч квадратных метров жилья, красный уголок на 120 мест, 3 волейбольные, 2 баскетбольные площадки с деревянным покрытием, городошная площадка, хоккейная коробка, стрелковый тир...».

Сегодняшний Стрежевой — это 200 тысяч квадратных метров жилья, магазины, клубы, кафе... Это двадцать тысяч жителей! И пусть он пока имеет статус поселка, мы не ошибемся, сказав, что Стрежевой — без двух минут город. Дело только за официальным утверждением его в этом качестве.

Мы верим, что наступят времена, когда улицы Стрежевого будут называть именами его первых строителей. «Старожилы» самого северного города области знают и помнят Олега Ружникова — он сейчас в Ленинграде. Комсомольско-молодежным строительным управлением треста Томскгазстрой руководит бывший командир областного стройотряда Евгений Медведев. Юрий Данчев, секретарь объединенного парткома, — тоже в прошлом целинник. Судьбы людей накрепко связаны с судьбою города...

Как они пристрастны к своему детищу!

Здесь, пожалуй, есть резон несколько снизить лирический настрой. Рядом, в каких-нибудь пятнадцати минутах вертолетного времени, рос и строился тюменский город Нижневартовск. Города соперничали между собою, пока не прогремело громкой славой имя Самотлор — месторождение, толкнувшее наших соседей далеко вперед. И так же резко рванулся вперед в своем развитии Нижневартовск. Вперед и вверх — потянулись к северному небу десятиэтажные дома, население в короткое время достигло семидесяти тысяч... Но не в этажах счастье и не в численности.

— Город должен быть удобен для жизни и работы, — говорит начальник НГДУ Нижневартовскнефть Р. И. Кузоваткин. — К сожалению, нарушение принципа комплексного планирования и развития Нижневартовского района привело к довольно большим экономическим потерям, к возникновению серьезных социально-экономических проблем, которые с каждым годом все усложняются.

Начнем с нефти. Сверхплановая добыча в прошлой пятилетке составила 34 процента, а капвложений освоено всего на 12 процентов больше плана. Обустройство месторождений отстает на четыре года. Лишь в 1975 году из-за нехватки подготовительных мощностей сдано более четырех миллионов тонн нефти четвертой категории (вместо второй). С большим опозданием был создан специализированный строительный трест, да и то не для одного Самотлора, а в целом для района. Это продолжает сдерживать обустройство месторождений, а также комплексное развитие города...

Теперь о Стрежевом. Десять лет город рос и развивался благодаря Советскому месторождению, его грамотной эксплуатации. Если бы с первых лет нефтяные пласты были поставлены в условия форсированной работы, сегодня Стрежевого, как такового, не было бы. Томичи видели ошибки своих соседей и не повторяли их. Объективно томичам было проще работать, потому что Самотлор как бы отодвинул нефть нашей области на второй план. Это в какой-то степени сказалось и на том, что Советское месторождение развивалось равномерно, без гонки.

Электронная библиотека (репозиторий) Томского государственного университета
http://vital.lib.tsu.ru

СЕЛО ВАСИЛА КОЛАРОВА

В этом году болгарский народ, а вместе с ним и все международное рабочее движение отмечают 100-летие со дня рождения одного из основателей и руководителей БКП, Болгарской Народной Республики, выдающегося деятеля Коминтерна Василя Петрова Коларова. Его имя увековечено в названиях городов в Болгарии (Коларовград) и Чехословакии (Коларово). Но значительно раньше его именем было названо одно из самых старинных сел нашего края.

...1923 год. В Болгарии — фашистский переворот. В ответ пролетариат начинает Сентябрьское антифашистское восстание. Рядом с именем Г. Димитрова становится широко известным имя другого мужественного руководителя болгарского пролетариата — В. Коларова.

Силы были неравными. Болгарской и международной реакции удалось разгромить восставших. Компартия была объявлена вне закона. В. Коларов вместе с другими болгарскими революционерами эмигрировал в нашу страну. Родина международного пролетариата заботливо встречает своих братьев по классу. Весть о приезде в Москву большого друга молодой Советской республики Василя Коларова доходит до Томска. В связи с этим событием у руководителей уездного исполнительного комитета созревает идея о переименовании села Спасского в село Коларово, а Спасского волисполкома — в Коларовский волисполком. Предложение представителя уисполкома единодушно поддержало сначала волостное совещание, а затем — общее собрание граждан села. Несколько позднее их постановления утвердили вышестоящие советские органы.

В адрес теперь уже коларовских крестьян пришло письмо революционера, в котором он выражал глубокую признательность и благодарность за высокую оценку его революционной деятельности. Так в октябре 1923 года была вписана в историю села одна из самых ярких ее страниц.

Спасское еще накануне первой русской революции служило одним из «объектов» деятельности томских революционеров. Среди них следует отметить соратника юного Сергея Кострикова (С. М. Кирова) Иннокентия Васильевича Писарева. В 1903 году полиции удалось обнаружить в селе нелегальную литературу, изданную в Томске при его активном участии.

Крестьяне Спасской волости внесли достойный вклад в установление Советской власти в нашем крае. Об этом свидетельствуют материалы 2-го губернского съезда Советов крестьянских депутатов, проходившего в начале марта 1918 года в Томске. В числе наказов, встреченных делегатами съезда бурной овацией, был и наказ крестьян Спасской волости. Они требовали передачи власти Советам и ликвидации существовавших до этого на селе кулацко-земских учреждений.

Немало сделали селяне в период восстания белочехов и колчаковщины. Когда к селу приблизились части наступавшей Красной Армии, они постарались подорвать боеспособность местного вражеского гарнизона. Однако окончательно вопрос о восстановлении на селе Советской власти был решен с вступлением в село одного из отрядов красноармейцев. Это было 20 декабря 1919 г.

Такова краткая предыстория переименования села. Она показывает, что само это переименование явилось результатом роста классового самосознания спасских крестьян, итогом их борьбы за установление и восстановление Советской власти.

Бедняцкая часть села поняла акт переименования как начало изменения старого уклада жизни. Показателем все углубляющейся поляризации классовых сил на селе становилось отношение к мероприятиям Советской власти. Вот уникальный документ — протокол общего собрания бедняцкой группы села, состоявшегося 21 марта 1927 года. Председательствует на собрании Архип Андреевич Конев, первый коммунист из жителей села. На повестке дня всего один вопрос: о получении льгот, предоставленных беднякам Советской властью по землеустройству. Такого вопроса могло бы, конечно, не быть, но «на общем собрании граждан, — докладывает председатель, — под давлением и насмешками зажиточного элемента были предъявлены требования к беднякам, чтобы они отказались от предоставляемых им льгот...». Мотивировано это было тем, что «бедняков в селе нет, есть лодыри». Под постановлением «От льгот не отказываться» подписались все.

Классовая борьба на селе принимала очень острые формы. Весной 1930 года она достигает особой остроты в связи с началом коллективизации. Именно к этому времени относится выступление нашей газеты со статьей «Кулаки с. Коларова запугали бедноту». Статья — живая картинка тех социальных отношений на селе, которые сложились в нем в ту пору. Весной 1931 года в селе началась и успешно прошла сплошная коллективизация. Был организован крупный колхоз имени Коларова. Дорогое имя объединило в одном большом коллективе все лучшее, что было в селе.

Давно ушли в прошлое звериный облик затаившегося кулака и пьяный рев подкулачников на сельских собраниях. С тех пор выросли новые поколения коларовцев. Далеким анахронизмом кажутся им описанные выше отношения между их недалекими предками.

Интересной была у нас беседа с Ильей Никаноровичем Маметьевым, одним из председателей Коларовского волисполкома. Он помнит многое: бегство из села офицеров белого гарнизона, встречу мужиками-селянами во главе с ревкомовцами красного отряда, деятельность Спасского ревкома в первые дни после Колчака, трудности своей работы в волисполкоме в пору военного коммунизма и многое другое.

Село Василя Коларова воевало с фашизмом не на жизнь, а на смерть и понесло немалые потери. Только Карташовых и Коневых погибло на фронте 38, а всего — 110. Целая рота, можно сказать, не вернулась домой. Звездочки на воротах многих домов — дополнительное тому свидетельство.

Сейчас в Коларове вырос крупный животноводческий комплекс. Анатолий Петрович Дяделев, начальник комплекса, показал нам это детище научно-технической революции. Комплекс пока работает не на полную мощность, но освоение проектной мощности — дело недалекого времени.

— Коларовский юбилей, — поясняет он, — явился дополнительным стимулом повышения производительности труда животноводов. В этом направлении работают агитаторы. В связи с опубликованием проекта новой Конституции СССР и юбилеем Советской власти взяты повышенные обязательства, согласно которым надой молока на одну фуражную корову в этом году должен составить 3.600 килограммов. Это на 133 килограмма больше прошлогоднего. Ударным месяцем в селе является июль, месяц коларовского юбилея. Анатолий Петрович назвал лучших людей комплекса. Среди них уже знакомую нам семью Маметьевых: слесаря-сварщика Михаила Ильича, сына Ильи Никаноровича, и его жену, мастера машинного доения Нелли Анатольевну, депутата Томского райсовета.

Многое изменилось в жизни коларовцев за последнюю десятилетку. В село все глубже и глубже вторгается новая жизнь с легковыми автомобилями, мотоциклами, телевизорами, холодильниками и прочей бытовой техникой. Стирание граней между городом и деревней здесь можно наблюдать в самом что ни на есть конкретном выражении. Однако, внедряя в свою жизнь элементы городского быта, коларовцы сумели сохранить преимущества сельской жизни. «Стирание граней» не привело к разрушению этнографических ценностей. Коларовцы не спешат застраивать свое село городскими стереотипами.

В областях Нечерноземья поблизости от городских центров, в пределах досягаемости асфальта, создаются сельские этнографические музеи под открытым небом. В окрестностях Томска лучше Коларова кандидата на эту роль нет. Но это предмет особого разговора. А пока над селом звучит сложенная здесь песня:

Здесь, где лежит таежная ширь
И от черемух над Томью светло,
Имя твое, Коларов Василь,
Носит сибирское наше село...

И. КИНЕВ,
доцент.

Томск — Коларово.

Город — селу

«Упустили время...»

Подходит к концу ударный месячник по заготовке кормов. Большую помощь на зеленой жатве оказывают томичи. Некоторые городские предприятия и организации уже выполнили более половины задания. Среди них завод измерительной аппаратуры. Свое задание — 2.100 тонн зеленой массы — коллектив наметил выполнить к 10 августа.

С 5 июля трудятся в ОПХ имени Б. Н. Сидоренко три бригады по 25 человек. Выделяется бригада, которой руководит начальник заводской лаборатории В. У. Гусак. Здесь хорошо организован труд, интересно проводится досуг. Руководство хозяйства охотно идет навстречу просьбам своих помощников, оно позаботилось об устройстве жилья и снабжении косарей продуктами питания.

Завод измерительной аппаратуры послал своих рабочих не только в ОПХ. Восемьдесят человек работают в Первомайском районе, двадцать — в совхозе «Нарымский» Парабельского района. Они в основном заняты на заготовке сена и сенажа.

Выполнили задания на заготовке кормов коллективы Томского специализированного монтажно-наладочного управления треста Сибавтоматика, грузового автопредприятия № 3, автоколонн №№ 1235 и 1975.

Но не везде хорошо обстоят дела. Выполнение задания по кормозаготовкам находится в критическом состоянии на кондитерской фабрике «Красная звезда». Предприятие должно заготовить 220 тонн зеленой массы для совхоза «Победа» Томского района. На 25 июля заготовлено только 7 тонн. В середине июля фабрика поставлена на капитальный ремонт, основная часть рабочих ушла в отпуск. Руководители фабрики вовремя не позаботились о создании отряда кормозаготовителей. Бригаду в составе двадцати человек с трудом удалось собрать только к 22 июля. Как здесь собираются исправить положение? На этот вопрос отвечает секретарь партийной организации фабрики А. В. Зуева:

— Надо признать свою вину: упустили время. В ближайшее время собираемся увеличить отряд косарей в совхозе «Победа». Задачу, поставленную перед фабрикой, выполним.

Т. ХЛЯМКОВА.

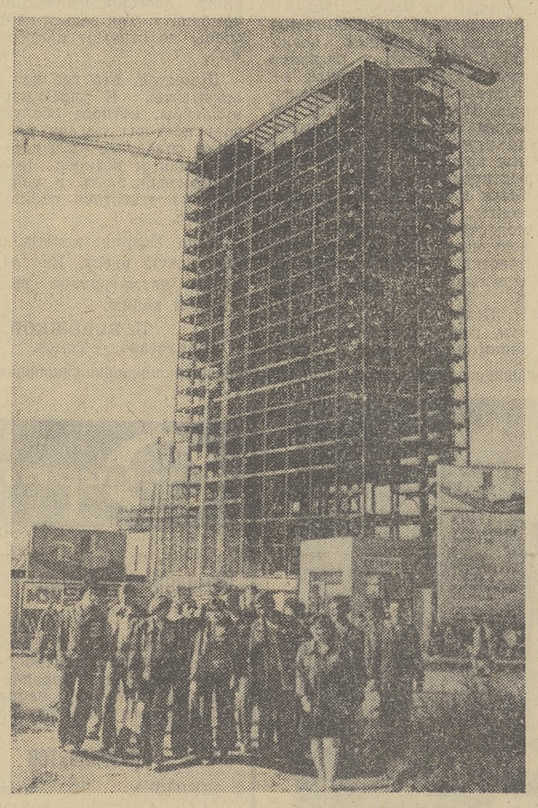

На набережной Москвы-реки, на Мантулинской улице, полным ходом идет сооружение многоэтажных зданий Центра международной торговли и научно-технических связей с зарубежными странами.

Сейчас здесь закончен монтаж металлических конструкций и перекрытий последнего, двадцать первого этажа главного корпуса.

Ритмично трудятся строители треста «Мосстрой» № 16 в юбилейном году. В честь 60-летия Великого Октября многие передовые производственники и комплексные строительные бригады ведут работы с опережением графика.

На строительстве Международного торгового центра в Москве хорошо проявляют себя и бойцы интернационального студенческого строительного отряда теплоэнергетического факультета МЭИ. Во время подготовительного периода ребята прошли обучение у опытных рабочих, овладели специальностями арматурщика, бетонщика, стропольщика. Теперь они вяжут арматуру, заливают полы будущего подземного гаража.

Студенты обязались освоить 110 тысяч рублей капитальных вложений.

НА СНИМКЕ: студенты МЭИ, участвующие в строительстве Международного центра торговли.

Фото А. Чумичева. (Фотохроника ТАСС).

УЛЫБКА МЕДИЦИНСКОЙ СЕСТРЫ

Принято думать, что в больнице всегда тишина, особая обстановка в палате, неслышная походка медицинской сестры. Но эта тишина может взорваться в любую минуту. И тогда вы услышите и громкую речь, шум, увидите быстрые движения. Спешит на помощь больному реанимационная служба. Только бы успеть... Действия врача и сестры согласованны, точны. Пройдут минуты, и взволнованное лицо Маши Соколовой озаряет улыбка. Жизнь больного вне опасности.

В палату интенсивной терапии инфарктного отделения горбольницы № 3 Маша пришла сразу после окончания медицинского училища. Она умеет не только быстро и точно выполнять все обязанности, но и своей улыбкой, добрым отношением помогает больному справиться с болезнью, бедой.

Улыбка медицинской сестры, согревающая больного, часто делает для его выздоровления больше, чем лекарство, — так было всегда. И радостно сознавать, что наши выпускницы приносят на места своей работы не только профессиональные знания, но теплоту, доброту, милосердие.

Сложна и ответственна работа сестер анестезиологического отделения. Выпускницам медицинского училища Наде Зеленковой, Тане Плотниковой и ее подругам тоже помогают работать любовь к избранной профессии, желание всегда помочь людям. А в межвузовской больнице лучшими медицинскими сестрами признаны Галя Штенгауэр, Галя Бобренок. Они завоевали первое место в конкурсе «Лучшая по профессии».

Томское областное медицинское училище в прошлом году отметило свое семидесятилетие. Сегодня в городе и районах области трудятся сотни его выпускников. Многие из них возглавляют крупные лечебные учреждения: главный врач центральной районной больницы г. Асина В. В. Пановица, главный врач Кожевниковской центральной районной больницы П. О. Зариковский. Директором училища является воспитанница училища Е. Я. Бобина, преподаватель — З. И. Зорина.

Училище готовит медицинских сестер общего профиля, медицинских сестер детских учреждений, санитарных фельдшеров, фельдшеров.

Работа медицинской сестры крайне разнообразна и очень интересна. Сегодня она выполняет обязанности, недавно бывшие монополией врача. Средние медицинские работники принимают роды, дают наркоз, управляют сложной техникой.

Придет время, и, наверное, будут созданы некие медицинские информационные центры, где сосредоточится колоссальный материал по всем заболеваниям. Тогда любая больница сможет передать туда информацию о своем больном и получить машинный диагноз. Но даже в ту грядущую пору врач, сестра останутся для больного незаменимыми.

М. ДЕМИНА,
заведующая практикой Томского медучилища.

А значит, и город получал возможность расти гармонично. И сегодня социальный климат в Стрежевом лучше, чем во многих и многих городах советского Севера. Хорошо поставлены быт и культурное обслуживание. Обеспеченность жильем лучше, чем в областном центре: десять квадратных метров на каждого.

В перспективном плане развития нефтедобывающей промышленности в десятой пятилетке — 33 месторождения Западной Сибири. Шесть из них будут разрабатываться силами предприятий нашей области. Эксплуатируются пока два — Советское и Вахское.

Советское месторождение уже пять лет назад вышло на проектную мощность. Целую пятилетку прирост добычи по нему базируется на внедрении все новых и новых технических средств. Но до бесконечности этот процесс длиться не может — месторождение ведь не завод! И в последние годы наметилась нежелательная диспропорция: рост заработной платы стал приближаться к темпам повышения производительности труда. Так вот: для оздоровления нефтяной экономики области хватило, грубо говоря, капли в море. Сравнительно небольшое Вахское месторождение, будучи освоенным, сразу же устранило нездоровую экономическую тенденцию.

Этот пример наглядно выводит на такой путь рентабельного освоения нефтяных богатств края, как ввод в эксплуатацию все новых и новых залежей природного топлива. Расчеты показывают: если база для интенсивной добычи создана, выгодно подключать к ней даже самые малые и незначительные подземные резервуары. А база существует.

За десятилетие томичам удалось создать плацдарм для расширения нефтяного района. По сути дела на этом завершился первый этап развития нефтедобывающей промышленности Томской области.

Второй этап начался с десанта на Катыльгу. Минувшей зимой здесь, в центре так называемой васюганской группы месторождений, началась стройка, принципиально важная для области и Западной Сибири. Здесь возникнет вахтовый спутник Стрежевого, и уж если применять космическую терминологию, то — спутник на дальней орбите.

Все знают о бакинских Нефтяных Камнях. Что-то подобное создается на Катыльге. Здесь люди будут только работать — двухнедельными вахтами, прилетая из Стрежевого. Вахтовый поселок — это благоустроенное жилье и культурно-бытовой комплекс; все необходимое — и ничего лишнего.

Говорит генеральный директор только что созданного производственного объединения Томскнефть Николай Филиппович Мержа:

— В ближайшее время на базе объединения в Томске будет создано еще одно управление буровых работ, специализированное на эксплуатационную разведку. Буровики подготовят почву для организации второго нефтегазодобывающего управления в юго-западных районах области. Казалось бы, возить бригады из Стрежевого и Томска на 300 — 400 километров — дорогое занятие. Но расчеты показывают, что этот вариант все-таки самый экономичный.

— Каковы объективные причины создания объединения?

— Необходимость освоения многих сравнительно мелких месторождений требует концентрации сил в одних руках. Главтюменьнефтегаз, в чьем ведении находилась вся нефтедобыча Томской области, практически уже не в состоянии уделять внимание каждой отдельной площади. Наше объединение подчиняется непосредственно министерству и включает в себя все смежные организации, участвующие в освоении новых территорий: буровиков, добытчиков, строителей, автотранспортников...

— Каковы ближайшие задачи объединения?

— Прежде всего мы должны увеличить добычу нефти до конца десятой пятилетки в полтора раза. Наше объединение во главу угла ставит проблемы создания баз. Причем баз комплексных: материально-технических, ремонтных, жилых. В одиннадцатой пятилетке объединение должно выйти на очень высокие рубежи добычи нефти.

— А социальный аспект нефтяных перспектив?

— Численность работающих в нефтяной промышленности области увеличится в два раза. Пропорционально возрастет и обеспечение: в Стрежевом и в Томске ежегодно будет строиться 30 — 40 тысяч дополнительных квадратных метров жилья, новых культурно-бытовых учреждений. Так что нефть выгодна для каждого из нас...

Итак, сегодня область имеет интенсивно растущую нефтедобычу. Этого мало: томская нефть поступает государству, отмеченная только высшими категориями качества. Труд и быт нефтяников — вообще образец труда и быта. Кроме того, область имеет перспективы, которым нельзя не поражаться. Зримое их воплощение — строящийся нефтехимический комбинат.

Десять лет назад страна восхищалась героизмом строителей трубопровода Средняя Азия — Центр. Сегодня каждый томич ощущает свою причастность к великому делу создания магистральных трубопроводов: область по диагонали прочерчена ниткой нефтепровода Александровское — Томск — Анжеро-Судженск. Параллельно прокладывается газопровод Нижневартовск — Томск — Кузбасс. Разворачивается сооружение еще одной магистрали — Васюган — Раскино. Эта «труба» — сравнительно небольшой протяженности, но далеко не локального значения: ведь по ней потечет в топливные жилы страны нефть нового района. В более отдаленной перспективе — подключение к Транссибирскому нефтяному кольцу Лугинецкого месторождения. Это — газоконденсатная залежь, запасы газа в ней — 82 миллиарда кубометров; проектировщики уже думают о том, как связать это богатство с Томском и Кузбассом. Уже даны конкретные задания «Томскэнерго», «Энергосетьпроекту» и другим организациям. К обустройству новых районов подключилось территориальное управление строительства.

До сей поры мы намеренно как бы зауживали широту нефтяных проблем, стоящих перед областью. Ни слова не было сказано о палеозое.

Пока это открытие оценили немногие геологи. Но может статься, что десять лет спустя год 1976-й будет видеться эпохальной вехой в истории нашей нефти. В минувшем году впервые в Западной Сибири был получен промышленный приток «черного золота» из «второго этажа» томских недр. Подтверждаются самые смелые прогнозы: следом за Нижнетабаганской площадью салютовали нефтью палеозойские пласты на Калиновой, Останинской, Фестивальной... К годовщине Великого Октября томские геологи намерены выполнить двухлетний план прироста запасов — пока к этому есть все предпосылки: палеозой работает в их пользу.

Значение этого невозможно переоценить. Ведь речь идет не только о расширении нефтяной географии: включение палеозоя в интенсивную эксплуатацию равноценно по значимости первому открытию сибирской нефти. Это будет означать еще один переворот в расстановке производительных сил. Освоение палеозоя — это не только возникновение нового нефтеграда в районе Пудина или Бакчара, это еще и громадный рывок в развитии сельского хозяйства области, будущие агро-промышленные комплексы, новые линии электропередачи, аэродромы, современные автодороги.

Встречая шестидесятилетие социалистического Отечества, нефтяники Томска уверенно смотрят в будущее.

В. ЛОЙША,
Ю. ЩЕРБИНИН.

Сообщения из-за рубежа

Успех демократических сил

БОННН, 27 июля. (ТАСС). Демократические силы ФРГ, ведущие активную борьбу против всех проявлений неонацизма и реваншизма, заставили бывших эсэсовцев из дивизии «Норд» отказаться от проведения провокационного сборища в одном из крупнейших городов Баварии — Нюрнберге.

Против проведения «слета», назначенного на 24—25 сентября, выступили депутаты городского собрания от социал-демократической, Германской коммунистической и свободной демократической партий, профсоюзы, молодежные и студенческие организации.

Под нажимом общественности вожаки эсэсовских «союзов» вынуждены были перенести «слет» из Нюрнберга в небольшой баварский городок Виндсгейм, где большинство в городском собрании принадлежит реакционной баварской партии ХСС. Руководители ХСС, как известно, не скрывают своих симпатий к неонацистским, эсэсовским и реваншистским организациям. Как подчеркивает сегодня газета «Унзере цайт», сейчас ясно, что бывшие эсэсовцы намерены провести свое сборище «под крылышком христианско-социального союза».

В интересах европейской безопасности

БОННН, 27 июля. (ТАСС). Генеральный секретарь Прогрессивной партии трудового народа Кипра (АКЭЛ) Э. Папаиоанну в интервью газете «Унзере цайт» подчеркнул, что решение кипрской проблемы неразрывно связано с обеспечением европейской безопасности и мира во всем мире.

Как отметил Э. Папаиоанну, урегулирование политических проблем, возникших в восточной части Средиземного моря, является непременным условием обеспечения безопасности в Европе. «Мирное и демократическое решение кипрской проблемы отвечает интересам европейской безопасности и мира во всем мире», — заявил он.

Мы считаем, сказал Э. Папаиоанну, что безопасность и мир неделимы. Поэтому европейские страны — участницы совещания в Хельсинки, а также другие государства, стремящиеся к обеспечению мира, должны способствовать решению кипрской проблемы, поддержав предложение о созыве международной конференции по Кипру в рамках Организации Объединенных Наций.

Он подчеркнул конструктивный характер предложений Советского Союза, направленных на урегулирование кипрской проблемы, на ликвидацию очага напряженности в восточной части Средиземного моря. Именно Советский Союз и другие социалистические страны оказывают последовательную и бескорыстную помощь киприотам в их борьбе за свободу, подчеркнул Э. Папаиоанну.

«Нет» — нейтронной бомбе!

ХЕЛЬСИНКИ, 27 июля. (ТАСС). Секретариат Всемирного Совета Мира решил провести международную неделю действий против нейтронной бомбы.

ВСМ призывает все выступающие за мир международные и национальные организации, а также политические партии провести международную неделю действий против нейтронной бомбы с 6 по 13 августа этого года и развернуть массовую кампанию, ставящую целью добиться запрета этого вида оружия массового уничтожения.

Сообщение о том, что США производят нейтронную бомбу, потрясло всех людей доброй воли, все миролюбивое человечество, говорится в заявлении. Широкий протест вызывает намерение американских властей оснастить этим оружием воинские части США, размещенные в Западной Европе.

ВСМ подчеркивает, что агрессивные империалистические круги США, наращивая производство качественно новых систем оружия, тем самым усиливают гонку вооружений, создают дополнительные препятствия для переговоров об ограничении стратегических наступательных вооружений.

К египетско-ливийскому конфликту

ТРИПОЛИ, 27 июля. (ТАСС). Ливийский военный представитель сообщил здесь, что Ливия согласилась на прекращение огня в районе египетско-ливийской границы, но ее вооруженные силы будут находиться в состоянии боевой готовности.

По словам представителя, в пограничном конфликте с ливийской стороны участвовали лишь подразделения народной милиции, которые защищали свои родные деревни.

КАИР, 27 июля. (ТАСС). Президент А. Садат подтвердил, что египетская сторона прекратила военные действия после приезда в Каир президента Алжира Х. Бумедьена, выполнявшего посредническую миссию по урегулированию египетско-ливийского конфликта. В заявлении А. Садата содержались резкие нападки на ливийское руководство.

НЬЮ-ЙОРК, 27 июля. (ТАСС). По сообщению «Нью-Йорк таймс», правительство США намеревается продать Египту военные разведывательные и транспортные самолеты на сумму свыше 200 млн. долларов. Газета пишет, что, как стало известно, расходы на эту военную технику будут покрыты Саудовской Аравией.

ОПАСНЫЕ ПЛАНЫ

ТОКИО, 27 июля. (ТАСС). США настойчиво добиваются более активного участия Японии в осуществлении стратегии Пентагона в этом районе мира. Об этом свидетельствуют итоги закончившегося сегодня визита в Токио министра обороны США Г. Брауна. На встречах с премьер-министром Т. Фукудой, министром иностранных дел И. Хатоямой и начальником управления национальной обороны А. Михарой он повторил требование о необходимости дальнейшего наращивания японских вооруженных сил.

Комментируя дальневосточную поездку Г. Брауна, печать отмечает, что она имела целью добиться создания тройственного военного союза Вашингтон — Сеул — Токио. Основной упор Пентагон делает на количественном росте и качественном улучшении японских военно-морских и военно-воздушных сил. По замыслам США, они должны дополнять американские вооруженные силы, дислоцированные в этом районе мира.

Требования США находят отклик в определенных кругах Японии. Об этом говорят недавние заявления некоторых членов японского правительства и представителей крупнейших монополий, которые выступают за увеличение военных расходов и дальнейшее наращивание отечественного производства оружия.

Электронная библиотека (репозиторий) Томского государственного университета
http://vital.lib.tsu.ru

КПД СВОБОДНОГО ВРЕМЕНИ

ДЕЛА И ЗАБОТЫ ЛЕСНОГО КЛУБА

В эту субботу по плану фестиваля «Северное сияние-77» здесь, в клубе поселка Шпалозавод Парабельского района, должен был состояться концерт симфонического оркестра филармонии. Однако встретиться с этим коллективом, который проехал по рекам области уже несколько тысяч километров, не удалось: концерт отменили, не понадеявшись на большой приток публики. Однако на следующий день шпалозаводцы все-таки пришли на концерт. Правда, выступали уже не томские, а новосибирские артисты. Чисто и с увлечением играло инструментальное трио: скрипка, альт и виолончель. Исполнялись произведения классической музыки, современных советских композиторов. Классика была и в репертуаре солистки Новосибирской филармонии Галины Зайцевой, певицы, несомненно, одаренной и музыкальной. Был представлен в концерте и разговорный жанр.

В начале концерта, объявленного на восемь вечера, в зале было пустовато. Не дождавшись слушателей, уехал на ту сторону Оби, в Нарым, лектор — там предстояло еще одно выступление. Но после девяти зал стал все больше и больше наполняться. Слушали, несмотря на сравнительно серьезный репертуар, внимательно, и когда кто-то из парней начал было разговор повышенной громкости, сидевший рядом сплавщик решительно одернул его: «Не мешай. Люди работают, все слушают». Аплодировали в конце концерта дружно и долго.

— Что ж поделаешь, — резюмировал ситуацию заведующий клубом Н. А. Ховрин. — Идет заготовка кормов. И люди возвращаются с лугов поздно.

Видимо, планируя культурные, да и иные мероприятия в период сельскохозяйственных кампаний, в том числе и в лесных поселках, каким является поселок нарымских сплавщиков Шпалозавод, надо обязательно учитывать это обстоятельство. Не планировать, во-первых, два концерта в вечер, а начинать концерт или лекцию не раньше двадцати одного часа. Тогда, несмотря на страдную пору, можно не волноваться за то, придет или не придет публика.

Клуб в Шпалозаводе не новый, с традициями и сложившимся активом. Проблемы, которые стоят перед ним, тоже не новые.

— Многое в нашей работе, как всегда, упирается в кадры, — рассказывает Н. А. Ховрин. — А попробуй, найди толкового руководителя кружка, если ставка в клубе всего одна. Поэтому и не стало у нас сейчас практически ни хора, ни оркестра народных инструментов. Уехали энтузиасты — и дело застопорилось... А ведь выступали, и выступали неплохо...

Николай Алексеевич показывает длинный ряд дипломов и почетных грамот, завоеванных коллективами художественной самодеятельности на различных смотрах.

Любимое детище заведующего клубом, конечно, самодеятельный драматический театр, которым он сам руководит. Рядом с грамотами и дипломами на стенах — любовно оформленные ряды фотографий самодеятельных артистов. Тут же перечислены роли, которые они сыграли за много лет. В репертуаре театра были и Островский, и советская классика. Были, как всегда в этих случаях, и одноактные пьесы из разного рода репертуарных сборников. Но это совсем удивительно и необычно — многоактная пьеса, родившаяся в театре.

Дело было таким образом. Как-то в руки Н. А. Ховрина попала газета, в которой рассказывалось о подвигах двух белорусских девушек-партизанок: Оли и Лиды Демеш, юных разведчиц партизанского отряда, действовавшего в Рацевском лесу, неподалеку от Орши. Рассказывалось в заметке и о том, что одна из юных героинь жива, носит другую фамилию и живет сейчас в Сибири. А разыскали ее, как и других оставшихся в живых бойцов партизанского отряда, оршанские школьники из школы № 10. Ховрин списался с юными следопытами, получил много интересного материала и... начал писать пьесу. Задуманная как одноактная, она в конце концов стала произведением весьма объемным.

Автор показал пьесу товарищам из района. Она понравилась. И вот к 30-летию Победы на афишах возле клуба появилось название собственного спектакля — «Летели под откос эшелоны». Надо ли говорить, с каким энтузиазмом готовили эту работу самодеятельные артисты и какой интерес проявили к ней зрители. Были и аншлаг, и аплодисменты, и поздравления. Самодеятельные актеры — заведующая медпунктом сплавучастка И. Обыскалова, заведующая библиотекой А. Родикова, учителя И. Бояринова и Н. Мельничук, секретарь парторганизации сплавучастка А. Денисенко и другие — и, конечно, автор были по-настоящему счастливы. Счастливы были они и прошлой осенью, когда в гости к шпалозаводским артистам приехала героиня спектакля Ольга Демеш. Был спектакль, прошедший с большим подъемом, были объятия и даже слезы...

Вряд ли надо доказывать, какое большое воспитательное воздействие, особенно на молодежь, оказало это событие в культурной жизни поселка. Как ни странно, рождение собственного спектакля, да еще на документальной основе, мало заинтересовало районный отдел культуры. Шпалозаводцев даже не пригласили сыграть его в райцентре, хотя Парабель расположена отнюдь не за тридевять земель от Шпалозавода. Равнодушие, прямо скажем, не очень понятное.

Правда, коллективу Шпалозаводского театра присвоили в этом году звание народного, что, к большой радости директора клуба, должно дать две дополнительные ставки. Теперь надо ломать голову, где взять квалифицированных культработников и как их лучше использовать. Но какой-то холодок разобщенности между районными организациями и клубом поселка нарымских сплавщиков все-таки сохраняется.

— Может быть, это потому, — размышляет вслух Н. А. Ховрин, — что мы теперь вроде бы парабельские только наполовину, так как по административной линии подчиняемся Каргасокскому лесопромышленному комбинату. Так ведь и каргасокцы не считают нас своими...

Думается, что все это не аргументы. К учреждению культуры, которое обслуживает полторы тысячи работников сплавучастка и членов их семей и которое имеет интересный опыт, в районе должны отнестись повнимательнее.

Ведь Ховрин, кстати, пишет новую пьесу. На этот раз — на материале гражданской войны.

Б. БЕРЕЖКОВ.
Шпалозавод—Томск.

Представляем гостей

ПОСЛАНЦЫ УКРАИНСКОЙ АРЕНЫ

Сегодня в городском саду торжественно зазвучат фанфары, и вновь после небольшого перерыва гостеприимно распахнутся двери цирка-шапито, приглашая в амфитеатр любителей древнего, но всегда молодого и жизнерадостного искусства.

На этот раз творческий отчет перед взыскательными, но вместе с тем доброжелательными томичами будут держать мастера манежа из столицы Советской Украины — Киева. Свою программу киевляне посвящают 60-летию Великого Октября. Тема эта отражена в красочном параде-прологе, который станет своеобразной увертюрой увлекательного представления.

Ваш город — город студентов, город молодости. Поэтому и в цирке томский зритель увидит молодых артистов украинской арены. Средний возраст наших актеров — 22—23 года. Однако, несмотря на молодость, они приобрели высокое мастерство, любовь и популярность многих миллионов зрителей. География наших гастролей обширна — от Черного до Балтийского морей, от Москвы до самых окраин нашей необъятной Родины. Артисты нашего коллектива не раз представляли искусство советского цирка за рубежом. После гастролей в Томске они отправляются в длительную поездку по странам Юго-Восточной Азии.

Свое мастерство продемонстрируют воздушные гимнасты, лауреаты Всесоюзного смотра артистов советского цирка Борис Петров и Вячеслав Малащук, Людмила Азарова и Валентина Зайцева, акробаты Валерий Люцный, Игорь Кардабан и Вера Потапова, эквилибристы Борис Азаров и Анатолий Платон. Томичи увидят оригинальную дрессуру артистов Евгении Лутавской и Светланы Тимофеевой.

Всех участников представления не перечислишь. Как говорится, лучше раз увидеть, чем десять раз услышать...

А что за цирк без смеха? Это все равно, что украинский борщ без перца! Этот жанр представлен у нас целой группой клоунов: Арсеном Атараполяном, Алексеем Пауком, Вячеславом Тимофеевым, Анатолием Платоном.

Хочется надеяться, что программа понравится томичам, что сразу же будет проложен мостик теплых и дружеских взаимоотношений между артистами и зрителями.

Ю. БОРСКИЙ,
режиссер Украинского цирка.

ВЕСЕЛОЕ НАСТРОЕНИЕ. Фото Л. Лейкина.

ЗА ЧИСТОЕ ДЫХАНИЕ ГОРОДА

Остановлены печи карбидно-газового завода в Новосибирске, находившиеся в «конфликте» с внешней средой. Вместо них смонтировано новое оборудование, исключающее вредные выбросы.

Десятки предприятий осуществляют меры по оздоровлению окружающей среды, предусмотренные пятилетним планом экономического и социального развития Новосибирска. Он разработан с участием широкого актива местных Советов и осуществляется под их контролем.

Строятся крупные очистные комплексы, расширяется зеленая зона города.

(Корр. ТАСС).

Спорт

Чемпион известен

ТАЛЛИН, 27 июля. (ТАСС). Чемпионом страны по современному пятиборью стал сегодня киевлянин Александр Мишнев, набравший в сумме 5.259 очков.

Матч претендентов

ЖЕНЕВА, 27 июля. (ТАСС). Спасский победил Портиша в девятой партии полуфинального матча претендентов на первенство мира по шахматам. Счет в этом матче пока равный — 4,5:4,5.

Тираж «Спортлото»

Результаты 30-го тиража «Спортлото» и «Спортлото-2», состоявшегося 27 июля.

«Спортлото»: 25 (лыжи-трамплин), 33 (регби), 4 (альпинизм), 21 (конный спорт), 39 (самбо), 40 (туризм).

«Спортлото-2»: 8 (бокс), 41 (теннис), 6 (баскетбол), 14 (волейбол), 3 (акробатика), 49 (шашки).

(ТАСС).

Зам. редактора
М. В. МАЛЬЦЕВ.

ТЕЛЕВИДЕНИЕ ПРОГРАММА ПЕРЕДАЧ

ПОНЕДЕЛЬНИК 1 августа

ПЕРВАЯ ПРОГРАММА
МОСКВА

10.00. Новости.
10.10. Цв. Утренняя гимнастика.
10.30. Цв. «Фильм — детям». «Сказка старого альбома».
11.00. Цв. «Пленники Барсова ущелья». Художественный фильм.
12.00. Цв. «Клуб кинопутешествий». С 13.00 до 16.00 — перерыв.
16.00. Цв. Программа документальных фильмов.
17.00. «Русские писатели о детях».
17.30. Цв. «Мы знакомимся с природой».
17.50. Цв. «Фильм — детям». «Рядом с тобой».
19.00. Цв. «Мамина школа».
19.30. Цв. «Лети, наша песня». Выступление Большого детского хора Центрального телевидения и Всесоюзного радио.
20.00. Новости.

ТОМСК

20.15. Новости.
20.25. «Сельская новь». «Внимание! Летний комплекс сельхозработ».
20.50. «Строительство и архитектура» № 4. Киножурнал.

МОСКВА

21.00. Цв. «Соревнуются трудящиеся Приморского края. В обсуждении проекта Конституции СССР принимают участие член ЦК КПСС, первый секретарь Приморского крайкома КПСС В. П. Ломакин и члены экипажа дизель-электрохода «Маршал Малиновский».
21.45. «Все с начала». Художественный телефильм.
23.00. «Время».
23.30. Цв. Кубок СССР по футболу. Полуфинал. «Динамо» (Москва) — «Зенит» (Ленинград).

ВТОРАЯ ПРОГРАММА
ТОМСК

19.30. Пьянству — «нет!». Фильм «Помехи в пути» комментирует врач-психиатр Б. Г. Князев.
20.00. «Автопоезд Семена Ушмудина». Документальный телефильм.

МОСКВА

20.15. Концерт аргентинского фольклорного ансамбля «Эсперанса».

ТОМСК

21.00. «Ночной мотоциклист». Художественный фильм. (Киностудия им. Довженко, 1972 г.).
22.10. Новости.

ВТОРНИК 2 августа

ПЕРВАЯ ПРОГРАММА
ТОМСК

9.00. Новости.
9.10. «Сельская новь».
9.35. «Как рождается улыбка», «На главном направлении». Документальные фильмы.

МОСКВА

10.00. Новости.
10.10. Цв. Утренняя гимнастика.
10.30. Цв. Мультфильм.
10.50. «Все с начала». Документальный телефильм.
11.55. Цв. «В мире животных». С 12.55 до 16.00 — перерыв.
16.00. Цв. «Твой труд — твоя высота». Программа документальных фильмов.
17.00. Цв. Концерт ансамбля народной музыки Литовской ССР.
17.20. А. С. Пушкин. «Моцарт и Сальери».

ТОМСК

18.15. Новости.
18.25. «На атеистические темы». «Социалистический образ жизни и религия». Беседа кандидата философских наук А. П. Моисеевой.
18.40. Концерт.
19.05. «Сельская новь». «Внимание! Летний комплекс сельхозработ».

МОСКВА

19.15. Цв. «Один за всех, все за одного».
20.00. Новости.
20.15. Цв. «Творчество народов мира».
20.45. Цв. «Трудовой ритм БАМа». Передача вторая.
21.15. Цв. «Вокальная лирика Э. Грига». Исполняет народная артистка СССР И. Архипова.
21.40. Цв. «Обсуждаем проект Конституции СССР». Выступление заместителя генерального прокурора СССР А. М. Рекункова.
21.55. «Экран приключенческого фильма». «Человек в проходном дворе». Многосерийный художественный телефильм, 1-я серия.
23.00. «Время».
23.40. Цв. Концерт академического симфонического оркестра Московской государственной филармонии.
00.30—01.15. Цв. Международный турнир по регби на приз газеты «Социалистическая индустрия». Сборная СССР — сборная ЧССР. Передача из Тбилиси.

ВТОРАЯ ПРОГРАММА
ТОМСК

19.30. Студия «Юность». «Земля отцов — земля детей».
20.00. «По вашим просьбам». «Творчество томичей». Концерт артистов Томской филармонии.
20.50. «За час до рассвета». Художественный телефильм. («Арменфильм», 1973 г.). 1-я серия.
22.10. Новости.

СРЕДА 3 августа

ПЕРВАЯ ПРОГРАММА
МОСКВА

10.00. Новости.
10.10. Цв. Утренняя гимнастика.
10.30. Цв. «Челябинск». Документальный телефильм из цикла «Города и люди».
11.05. «Человек в проходном дворе». Многосерийный телефильм, 1-я серия.
12.10. Цв. «Трудовой ритм БАМа». Передача 2-я.
12.40. Цв. «Песни о моряках». С 13.30 до 16.00 — перерыв.
16.00. Программа документальных фильмов.
16.35. Встреча с писателем Н. Думбадзе.
17.20. Цв. «Наука сегодня».

ТОМСК

17.50. Новости.
18.00. «В лесном цехе области». «Трудовая перекличка вахт».
18.35. «Почта ТВ». «Отвечаем на ваши письма».

МОСКВА

19.15. Цв. «Отзовитесь, горнисты!».
20.00. Новости.
20.10. Цв. «В каждом рисунке — солнце».
20.35. Цв. И. Брамс. «Концерт для скрипки с оркестром». Дирижер — И. Шпиллер.
21.10. Цв. «Человек и закон».
21.40. Цв. Тираж «Спортлото».
21.50. «Человек в проходном дворе». Многосерийный телефильм, 2-я серия.
23.00. «Время».
23.40. Цв. Вечер поэзии В. Федорова в концертной студии Останкино.
00.45—01.05. Цв. Песни советских композиторов в исполнении В. Будилина.

ВТОРАЯ ПРОГРАММА
ТОМСК

19.30. «Фильм — детям». «Собачья жизнь». 7-я, 8-я, 9-я серии.
19.50. «Томску — высокую дисциплину труда и быта».
20.20. «Под стук колес». «Зависит от вас». Научно-популярные фильмы.
20.35. «За час до рассвета». Художественный фильм, 2-я серия.
21.40. Новости.

ЧЕТВЕРГ 4 августа

ПЕРВАЯ ПРОГРАММА
ТОМСК

9.10. Новости.
9.10. «Фильм — детям». «Собачья жизнь». 7-я, 8-я, 9-я серии.
9.30. «Долженково поле». Документальный фильм.

МОСКВА

10.00. Новости.
10.10. Цв. Утренняя гимнастика.
10.30. «Петя и волк». Симфоническая сказка С. Прокофьева.
11.00. «Человек в проходном дворе». Многосерийный телефильм, 2-я серия.
12.05. «Наша биография. Год 1959-й».
13.05. Цв. И. Брамс. Концерт для скрипки с оркестром. С 13.45 до 16.00 — перерыв.
16.00. Цв. Программа документальных фильмов.
17.05. «Мы знакомимся с природой».

ТОМСК

17.30. Новости.
17.40. Студия «Юность». «Судьба военная моя». Рассказываем о выпускниках Томского военного училища связи.
18.05. «Книголюб».
18.50. Концерт.

МОСКВА

19.15. Цв. «И друг, и волшебник — кино». К итогам конкурса детских фильмов на XX Международном кинофестивале в Москве.
20.00. Новости.
20.10. Цв. Мультфильм.
20.35. Цв. «Народные мелодии». Концерт.
20.50. Цв. «Беседы о проекте Конституции СССР». Передача 2-я. «Основы общественно-политического и экономического строя СССР». Ведущий — Л. А. Вознесенский.
21.20. Цв. «Шопениана». Спектакль Ленинградского Государственного академического театра оперы и балета имени С. М. Кирова.
21.55. «Человек в проходном дворе». Многосерийный телефильм, 3-я серия.
23.00. «Время».
23.40. Цв. Поет народная артистка СССР Е. Мирошниченко.
00.40—01.20. Программа документальных фильмов о спорте.

ВТОРАЯ ПРОГРАММА
ТОМСК

19.30. «Обсуждаем проект Конституции СССР». «Советы — орган подлинного народовластия». Беседа председателя Зырянского райисполкома И. Э. Вельтмандера.
19.45. «Наши гости». Читает заслуженный артист РСФСР Л. Гарагаш.
20.25. «Шантаж». Художественный телефильм из серии «Следствие ведут знатоки». 1-я серия.
21.55. Новости.

ПЯТНИЦА 5 августа

ПЕРВАЯ ПРОГРАММА
МОСКВА

10.00. Новости.
10.10. Цв. Утренняя гимнастика.
10.30. Цв. «Веселый концерт».
11.00. «Человек в проходном дворе». Многосерийный телефильм, 3-я серия.
12.05. Цв. «Ковалевы». Документальный телефильм из цикла «Отцы и дети».
12.40. Цв. «Играет духовой квинтет «Гевандхауз» (ГДР). С 13.00 до 16.00 — перерыв.
16.00. Программа научно-популярных фильмов.
17.15. «Композитор Дмитрий Шостакович».
17.55. «Фильм — детям». «Приключения Толи Клюквина».
19.00. Цв. «Обсуждаем проект Конституции СССР».

ТОМСК

19.30. Новости.
19.40. «Сельская новь». «Внимание! Летний комплекс сельхозработ».

МОСКВА

20.00. Новости.
20.15. Цв. Открытие Всесоюзного слета трудовых объединений школьников. Репортаж из Большого Кремлевского дворца.
20.25. Цв. Л. Бетховен. Соната № 17.
21.45. Цв. «Обсуждаем проект Конституции СССР». Выступления учащихся профтехучилищ.
22.00. Цв. «Наша биография. Год 1960-й».
23.00. «Время».
23.40. Эстрадная программа.
00.40—01.15. «Паруса над Балтикой». Репортаж о гонках крейсерских яхт на Кубок Балтийского моря.

ВТОРАЯ ПРОГРАММА
МОСКВА

19.30. «Узоры».

ТОМСК

20.00. «С праздником, железнодорожники!».
20.40. «Шантаж». Художественный телефильм, 2-я серия.
21.40. Новости.

СУББОТА 6 августа

ПЕРВАЯ ПРОГРАММА
МОСКВА

10.00. Новости.
10.10. Цв. Утренняя гимнастика.
10.30. Цв. «Обезьянка Чики». Музыкальная сказка для детей. Музыка Ю. Чичкова.
11.00. Цв. «Для вас, родители!».
11.30. Цв. «Утренняя почта».
12.05. Цв. «Больше хороших товаров».
12.35. Цв. «Рассказы о художниках». «Д. Бисти».
13.05. Цв. Концерт вокального ансамбля «Канон». (Латвия).
13.30. Цв. Мультфильм.
13.35. Цв. «Природа и человек».
14.05. Цв. «Литературные чтения». А. Платонов. «В прекрасном и яростном мире».
14.40. Цв. «Музыкальный абонемент». Камерная музыка С. В. Рахманинова.
15.15. «Добровольно... в порядке принуждения». Документальный фильм.
16.00. Цв. Мультфильм.
16.15. Цв. Тираж «Спортлото».
16.25. Цв. «Здоровье».
16.55. Цв. «Парад-алле». Художественный фильм.
18.15. Цв. «Очевидное — невероятное».
19.15. Цв. «В вашем доме». Музыкальная программа.
20.00. Новости.
20.15. Цв. Мультфильмы.
20.40. Цв. «Донецк». Документальный телефильм из цикла «Города и люди».
21.15. Цв. «Песня-77».
21.40. Цв. «Обсуждаем проект Конституции СССР». Выступление секретаря правления Союза писателей СССР С. В. Сартакова.
21.55. «Человек в проходном дворе». Многосерийный телефильм, 4-я серия.
23.00. «Время».
23.40. Цв. «Кинопанорама».
01.40—02.00. Цв. Мелодии и ритмы зарубежной эстрады.

ВТОРАЯ ПРОГРАММА
ТОМСК

16.00. «Фильм — детям». «Собачья жизнь», 10-я, 11-я, 12-я, 13-я серии.
16.25. «Золотая стрела Зебиниссо», «Сибирский богатырь Иван Ярыгин». Программа документальных фильмов о спорте.
16.45—17.35. «Наши гости». Поет народная артистка СССР Галина Ковалева.

ВОСКРЕСЕНЬЕ 7 августа

ВСЕСОЮЗНЫЙ ДЕНЬ ЖЕЛЕЗНОДОРОЖНИКА
ПЕРВАЯ ПРОГРАММА
МОСКВА

10.00. Новости.
10.10. Цв. «На зарядку становись!».
10.30. Цв. «Будильник».
11.00. Цв. «Служу Советскому Союзу!».
12.00. «Человек в проходном дворе». Многосерийный телефильм, 4-я серия.
13.05. «Сельский час».
14.05. Цв. «Музыкальный киоск».
14.30. «Этапы большого пути». «Сельская учительница». Художественный фильм.
16.35. Цв. Международный турнир по регби на приз газеты «Социалистическая индустрия». Сборная СССР — сборная Англии. Передача из Тбилиси.
17.05. Цв. Поют О. Вардашева и Л. Невзгляд.
17.25. Цв. «Одна строка плана». Документальный телефильм.
18.15. Цв. «Сегодня — Всесоюзный День железнодорожника». Выступление министра путей сообщения СССР П. Г. Павловского.
18.30. Цв. «Антология советской песни».
18.55. Цв. «Международная панорама».
19.25. Цв. «Наследники». Документальный телефильм из цикла «Отцы и дети».
20.00. Новости.
20.20. Цв. «Фитиль».
20.30. Цв. «Клуб кинопутешествий».
21.30. Цв. «Обсуждаем проект Конституции СССР».
22.00. Цв. «Джентльмены, которым не повезло». Телевизионный спектакль по рассказам О. Генри.
23.00. «Время».
23.40. Цв. Концерт, посвященный Всесоюзному Дню железнодорожника. Передача из Государственного Центрального концертного зала.
00.40—01.25. Цв. Спортивная программа. Чемпионат Европы по теннису. Передача из Югославии. Чемпионат СССР по дзюдо. Передача из Баку.

ЦИРК

29 июля. **Украинский цирк «Веселая арена». Большая разнообразная программа «Улыбки дарят киевляне».**

Начало — в 20 час.

Билеты проданы до 5 августа. В кассе цирка производится продажа билетов на последующие дни гастролей. Дирекцией цирка принимаются заявки предприятий на обслуживание пионерских лагерей.

КИНО

«РОДИНА»

«Картуш» — 8-40, 12-20, 14-10, 16, 18-20, 20-10, 22. **«Никушор из племени ТВ»** — 10-30.

СЕГОДНЯ В КИНОТЕАТРАХ:

имени М. ГОРЬКОГО

«Вопрос чести» — 9, 10-50, 12-40, 14-30, 16-20, 18-10, 20, 21-50. **«Под страхом меча»** — 9, 10-50, 12-40, 14-30, 16-20. **«Генералы песчаных карьеров»** — 18-10, 20, 21-50. Зал кинохроники. **«Индийские йоги, кто они?»** — 9, 10-05, 12-40, 13-50, 14-55. **«Ра»** — 11-10, 16. **«Воспоминание о мужестве»** — 17-30. Кинопанорама. **«Стажер»** — 22.

«ОКТЯБРЬ»

«Дикое сердце» — 8-50, 10-40, 12-30, 14-20, 16-10, 18, 19-50, 21-40. **«Вопрос чести»** — 8-40, 12, 14, 16, 17-50, 19-40, 21-30. **«Горы зовут»** — 10-30.

«ПИОНЕР»

Мультсборник «Футбольные звезды» — 10-40, 12. **«Булочка»** — 9, 13-20, 15. **«Табор уходит в небо»** — 16-40, 18-30, 20-20.

«СИБИРЯК»

«Земля Санникова» — 9-20. **«Золотое путешествие Синдбада»** — 11, 12-40, 14-20, 16, 17-40, 19-20, 21.

КИНОТЕАТР ГОРОДСКОГО САДА

«Золотое путешествие Синдбада» — 12, 13-50, 16, 17-50, 19-40, 21-20. **«По щучьему велению»** — 10.

КИНОТЕАТР «БЕЛОЕ ОЗЕРО»

«Свадьба в Малиновке» — 12, 13-50, 16, 17-50, 19-40, 21-10. **Мультсборник № 59** — 10-30.

ДВОРЕЦ КУЛЬТУРЫ «АВАНГАРД»

«Вы Петьку не видели?» — 15-30. **«Лето любви»** (две серии) — 18, 21.

ДВОРЕЦ КУЛЬТУРЫ ПОДШИПНИКОВОГО ЗАВОДА

«Карусель» — 19, 21.

ДОМ КУЛЬТУРЫ «СИБКАБЕЛЬ»

«Соната над озером» — 17-10, 19, 21.

КЛУБ ЖЕЛЕЗНОДОРОЖНИКОВ

«Парад» — 15, 17, 19, 21.

ДОМ КУЛЬТУРЫ ЭНЕРГЕТИКОВ

«Четыре времени года» — 19, 21.

ТВ

ПЯТНИЦА, 29 июля
ПЕРВАЯ ПРОГРАММА
МОСКВА

10.00. Новости. 10.10. Цв. Утренняя гимнастика. 10.30. Цв. «Ливень». Художественный фильм. 11.45. Цв. Концерт ансамбля песни и пляски Московского ордена Ленина военного округа. 12.10. Цв. «ВАЗ: завод и люди». Документальный телефильм.

С 12.45 до 16.00 — перерыв.

16.00. Программа документальных фильмов. 17.10. Цв. «Череповцу — 200 лет». В передаче принимает участие первый секретарь Череповецкого ГК КПСС В. А. Купцов. 17.40. Цв. Т. Хренников. «Симфония № 3». 17.55. «Фильм — детям». «Завещание старого мастера». 4-я серия.

ТОМСК

19.00. Новости. 19.10. «Сельская новь». «Внимание! Летний комплекс сельхозработ». У овощеводов совхоза «Томь». 19.30. Спортивная программа. «Водный туризм — удел смелых». 19.50. «Гигиена труда в сельских профтехучилищах». Научно-популярный фильм.

МОСКВА

20.00. Новости. 20.10. Цв. «Веселые нотки». 20.25. Цв. «Подвиг». Ведет передачу дважды Герой Советского Союза генерал армии А. П. Белобородов. 20.55. Эстрадный концерт. 21.45. Цв. «Обсуждаем проект Конституции СССР». Выступление первого заместителя министра юстиции СССР А. Я. Сухарева. 22.00. Цв. «Наша биография. Год 1959-й». 23.00. «Время». 23.40. Цв. Товарищеская встреча по футболу. Сборная ГДР — сборная СССР. Передача из Лейпцига. 01.00—01.50. Цв. Концерт мастеров искусств.

ВТОРАЯ ПРОГРАММА
ТОМСК

19.30. «Ваше здоровье». Кинопрограмма. 20.00. «Сегодня на сельских стройках». Дела и планы строителей Химстроя. 20.30. «Последняя жертва». Художественный фильм. 22.05. Новости.

РАДИО

ПЯТНИЦА, 29 июля

7.34. Обзор последних известий. 7.40. Веселые интермедии. 9.00. По страницам газеты «Красное знамя». 9.10. Спортивные песни и марши. 19.00. Последние известия. 19.11. Радио — сельским слушателям. Дневник социалистического соревнования. Рассказываем о героях зеленой жатвы, о тех, кто выполнил обязательства ударного месячника по заготовке кормов. Наша почта.

Украинскому цирку «Веселая арена» на время гастролей требуются **кассиры.**

Обращаться в дирекцию цирка.

Дом культуры энергетиков приглашает 30 июля на вечер **«Тем, кому за 30».**

Начало — в 19-30.

БЮРО ПО ТРУДОУСТРОЙСТВУ И ИНФОРМАЦИИ НАСЕЛЕНИЯ (г. ТОМСК, пр. ЛЕНИНА, 151-а) ПРИГЛАШАЕТ НА РАБОТУ:

в производственное объединение по фотохудожественным и прочим видам услуг: **фотографов** в выездное бюро, **лаборантов** и **учеников лаборантов** по обработке цветных и черно-белых фотоматериалов, **учеников фотографов, кассиров-подавальщиц, слесарей-сантехников, столяров, электриков, кассиров;**

во вновь организованное Восточное межрайонное объединение Сельхозтехники: **операторов, грузчиков, водителей** электропогрузчиков, **заведующих секциями, упаковщиков, шофера-электрика, слесаря-сантехника, лаборантов.** Доставка рабочих к месту работы — транспортом предприятия:

НИИ прикладной математики и механики **меняет новый семиместный катер** на подводных крыльях марки М-433Е типа «Волга» на автомашину УАЗ-469; **катер типа «Амур»** — на автомобиль ГАЗ-69. Справки по телефонам №№ 3-03-45, 297-709, 297-554.

Коллектив отделения института «Теплоэлектропроект» с прискорбием извещает, что после тяжелой и продолжительной болезни скончалась сотрудница отделения

ДАВИДОВИЧ
Антонина Николаевна,

и выражает глубокое соболезнование родным и близким покойной.

Похороны — 29 июля, в 14 часов.

Дети и внуки с глубоким прискорбием извещают о смерти горячо любимого отца и дедушки

КРЕЙМАНА
Зелика Иделовича,

последовавшей 27 июля.

НАШ АДРЕС И ТЕЛЕФОНЫ

Адрес редакции: 634050, Томск, ГСП, пр. Фрунзе, 103. Телефоны: приемной редактора — 3-44-35, заместителей редактора — 3-06-52, 3-31-25, ответ. секретаря — 3-32-34, секретариата — 3-40-20, 3-44-48, отдела партийной жизни — 3-40-51, 3-40-24, отдела пропаганды — 3-40-85, отдела промышленности — 3-46-76, 3-40-58, отдела нефтегеологии, строительства и транспорта — 3-41-83, отдела сельского хозяйства — 3-43-75, 3-43-60, отдела науки и учебных заведений — 3-43-63, отдела информации — 3-43-32, 3-31-22, отдела советского строительства и быта — 3-31-61, 3-06-31, отдела писем — 3-41-65, 3-06-87, 3-06-31, отдела иллюстрации — 3-41-59, зав. хозяйством и отдела объявлений — 3-06-62, областной журналистской организации — 3-40-91, машбюро — 3-41-53, дежурного — 3-06-58.

К300307 Заказ № 896 Тираж 132.000.

г. Томск, типография издательства «Красное знамя».