Электронная библиотека (репозиторий) Томского государственного университета
http://vital.lib.tsu.ru

Пролетарии всех стран, соединяйтесь!

КРАСНОЕ ЗНАМЯ

ОРГАН ТОМСКОГО ОБЛАСТНОГО КОМИТЕТА КПСС И ОБЛАСТНОГО СОВЕТА ДЕПУТАТОВ ТРУДЯЩИХСЯ

Газета основана 1 июня 1917 года ● ПЯТНИЦА, 26 АВГУСТА 1977 ГОДА ● № 199 (16415) ● Цена 2 коп.

ОКТЯБРЬ 60

«В созвездии равноправных республик РСФСР занимает ведущее место — и по своему населению, и по территории, и по своим природным богатствам, и по экономическому и научно-техническому потенциалу».

Л. И. БРЕЖНЕВ.

РСФСР: В СЕМЬЕ ЕДИНОЙ

Москва. Кремль. Спасская башня и здание Президиума Верховного Совета СССР.
Фото В. Егорова и А. Стужина. (Фотохроника ТАСС).

НА ЗНАМЕНИ Российской Федерации рядом с двумя орденами Ленина сияют ордена Октябрьской Революции и Дружбы народов. Как символ революционных свершений слились здесь навек воедино: Ленин, Октябрь, Россия. Все советские люди в равной степени горды тем, что живут в стране, давшей миру величайшего гения человечества.

В России, в городе славных революционных традиций — Петрограде, родилась Советская власть. Созданная Лениным партия большевиков повела здесь в октябре 1917-го трудящихся на штурм капитализма и одержала великую историческую победу. Время будет отсчитывать века и тысячелетия, но то, что свершилось в России по воле партии Ленина, всегда будет вызывать восхищение и признательность потомков. И потому с гордостью и надеждой смотрят люди планеты на рубиновые звезды Кремля, которые негасимым светом горят над Москвой, над Россией, над Советской страной.

Впервые в истории человечества Россия явила миру живой пример справедливого и мудрого решения национального вопроса и стала не только первым социалистическим Советским государством, но и первой советской федерацией — прообразом будущего Союза ССР. В нерушимый братский союз Великая Русь сплотила все республики Страны Советов. Сегодня представители всех ста наций и народностей, населяющих нашу Родину, живут дружной семьей на земле России. Еще более широкие права во всех областях жизни предоставляет советским людям проект новой Конституции СССР, законодательно закрепляя братство народов, рожденное Великим Октябрем.

Огромна она, наша республика: через девять тысяч километров, сквозь одиннадцать часовых поясов шагает по России день. Богата российская земля своими недрами и хлебными житницами. Щедро одаривает она этим богатством весь народ Страны Советов — своего рачительного хозяина и великого труженика.

Родина Великого Октября, Советская Россия плечом к плечу с братскими республиками под руководством Коммунистической партии идет к 60-летнему юбилею Советского государства. Об этом мы рассказываем сегодня на 2-й странице.

САМОЕ ГЛАВНОЕ — ВЫИГРАТЬ ВРЕМЯ, ВЕСТИ ВСЕ РАБОТЫ В КОМПЛЕКСЕ

В ТОМСКОМ И АСИНОВСКОМ РАЙОНАХ ПРОВЕДЕНЫ КУСТОВЫЕ СОВЕЩАНИЯ ПО ВОПРОСАМ СЕЛЬСКОГО ХОЗЯЙСТВА

В соответствии с решением бюро обкома КПСС проведены кустовые совещания по вопросам сельского хозяйства. В работе кустовых совещаний в Томском и Асиновском районах участвовали руководящие работники обкома КПСС и облисполкома, областных сельскохозяйственных органов, первые секретари райкомов КПСС, начальники райсельхозуправлений, редакторы районных газет, заведующие отделами пропаганды и агитации райкомов КПСС, руководители и секретари парткомов совхозов и колхозов.

Участники совещаний ознакомились с опытом организации труда в уборочно-транспортных комплексах совхозов «Октябрь» Томского района и «Комсомолец» Асиновского района, с опытом организации уборки и закладки силосных культур в совхозе имени 50-летия СССР Томского района и в Новокусковском отделении совхоза «Комсомолец» Асиновского района. Были также рассмотрены вопросы, связанные с завершением пастбищного содержания скота и переводом его на зимнее содержание.

На совещаниях выступили: в Томском районе — первый секретарь обкома КПСС **Е. К. Лигачев**, в Асиновском районе — второй секретарь обкома КПСС **А. Е. Высоцкий**.

НА НИВАХ и лугах, на фермах от зари до зари кипит напряженная работа. Труженики сельского хозяйства области, как и трудящиеся всей страны, активно участвуют в обсуждении проекта новой Конституции СССР, все шире развертывают социалистическое соревнование за достойную встречу 60-летнего юбилея Советской Родины, за выполнение и перевыполнение планов и социалистических обязательств второго года десятой пятилетки.

Трудный выдался нынче год. Но работники сельского хозяйства с помощью горожан прикладывают все усилия, чтобы преодолеть последствия засушливого лета, закрепить достигнутое и без особых потерь создавать условия для дальнейшего увеличения производства продуктов животноводства.

РАЗВЕРТЫВАЯ УБОРКУ ЗЕРНОВЫХ, НЕ ОСЛАБЛЯТЬ ВНИМАНИЯ К ЗАГОТОВКЕ КОРМОВ

Главное условие продуктивной работы ферм — прочная кормовая база. На кустовых совещаниях особо подчеркивалась важность принятого недавно постановления бюро обкома КПСС «О мерах по увеличению производства кормов и рациональному их использованию в зимний период 1977—1978 годов».

В этом постановлении указывается: **развертывая уборку зерновых культур, не ослаблять внимания к заготовке кормов, вовлечь в эту работу все трудоспособное население городов, сел, рабочих поселков, районных центров, чтобы обеспечить в каждом хозяйстве в расчете на корову не менее 5 тонн сена и сенажа по южным и 7—8 тонн по северным районам.**

Работу районов по кормопроизводству следует оценивать не по средним показателям, а по обеспеченности каждого колхоза и совхоза грубыми и сочными кормами.

В сложных условиях, подчеркивалось на совещаниях, особенно важно опираться на передовой опыт, на творческую инициативу трудовых коллективов, передовиков производства. Только при повышении ответственности работников за порученное дело и опоре на передовой опыт и инициативу трудящихся можно поднять коллективы на преодоление трудностей и достичь определенных успехов. Это подтвердила практика текущего года.

Еще в начале сенокосной страды обком КПСС обобщил опыт Колпашевского горкома КПСС по организации социалистического соревнования за увеличение производства и повышение качества кормов в совхозах района. В печати был также широко показан опыт других районов, хозяйств, передовых отрядов и звеньев по производству кормов. На этой основе в области широко развернулось социалистическое соревнование, июль был объявлен ударным месяцем работы на лугах с таким расчетом, чтобы в этот месяц заготовить основную массу сена, сенажа и травяной муки. **Практика показала: это решение было правильным, в июле действительно удалось выполнить основной объем работ по производству кормов. Передовые районы и хозяйства припасли в расчете на корову по 7,5—6 тонн сена и сенажа, более чем по тонне витаминной травяной муки. В целом колхозы и совхозы области заготовили грубых кормов и травяного концентрата столько, сколько в прошлом году. Это большой успех.**

Сделано немало. Но еще не полностью использованы возможности. В некоторых районах и хозяйствах кормов заготовлено меньше, чем в прошлом году. Такое положение нельзя признать удовлетворительным, ибо продуктов животноводства необходимо произвести больше. Некоторые руководители районов и хозяйств, специалисты недооценивают всю сложность предстоящей зимовки и с наступлением уборки хлебов и силосных культур расформировали кормозаготовительные отряды и по сути прекратили заготовку грубых кормов. Между тем урожай силосных культур значительно ниже, чем в прошлом году. Надо восполнить недобор силоса за счет грубых кормов. Как бы не было трудно, **необходимо привлечь все население и продолжать косовицу трав на неудобицах, выкосить все лесные поляны, колки, болота, использовать на корм отходы овощей и картофеля, пищевые отходы.** Безусловно, должно быть выполнено задание по **производству травяной муки.**

Важным источником пополнения кормовых ресурсов является **солома.** В каждом хозяйстве ее надо убрать всю и без потерь, подвезти заранее к фермам, использовать при силосовании кукурузы и для сенажирования, а остальную заскирдовать на полях. **Есть немало фактов небрежного отношения к соломе: при уборке допускаются большие потери, скирды не завершаются, в некоторых хозяйствах часть соломы сталкивается в колки. В нынешней обстановке этого ни в коем случае нельзя допускать.** Оплату труда звеньям, занятым на уборке соломы, следует производить в зависимости от качества сбора и скирдования соломы.

Сейчас в разгаре закладка силоса из кукурузы. В условиях нынешнего года, когда ее урожай во многих местах невысокий, важно убрать ее быстро и без потерь, засилосовать вместе с соломой и минеральными добавками, содержащими азот и фосфор.

Поучителен в этом отношении опыт совхоза имени 50-летия СССР. Здесь ежегодно убирают кукурузные плантации быстро, при минимальных потерях. В прошлом году кукуруза была убрана за 16 рабочих дней. Урожайность с гектара составила 400 центнеров. Вся кукуруза заложена в траншеи вместе с соломой и минеральными добавками. В этом году, несмотря на неблагоприятные погодные условия, урожайность зеленой массы кукурузы с гектара по совхозу ожидается в пределах 250 центнеров. Как и в прошлом году, на уборке кукурузы создано 4 транспортно-уборочных отряда. Каждый отряд имеет полное материально-техническое обеспечение: летучку, сварочный агрегат, мастеров-наладчиков, слесарей полевого ремонта, заправщика горюче-смазочными материалами. Хорошо продуманы оплата труда, материальное и моральное поощрение за перевыполнение сменных норм. Работа кипит от зари до зари. По расчетам кукуруза с площади 1.900 гектаров будет убрана за 10 дней. Специалисты неотступно следят за соблюдением технологии закладки силосной массы. На тонну зеленой массы добавляется 10—15 процентов измельченной соломы и 1,5 килограмма диаммонийфосфата.

Быстрыми темпами и при строгом соблюдении технологии закладывается силос в Новокусковском отделении совхоза «Комсомолец» Асиновского района.

К сожалению, не везде, как отмечалось на кустовых совещаниях, кукурузная масса закладывается с соломой. Мало заложено силоса с минеральными добавками в хозяйствах Шегарского, Кривошеинского, Молчановского, Томского районов. Нельзя забывать, что повышение качества силосной массы — это дополнительная прибавка кормовых ресурсов.

В комплексе летне-осенних работ заготовка кормов остается первостепенной задачей.

ЖИВОТНОВОДЫ НАКАНУНЕ ЗИМНЕЙ ВАХТЫ

Рано завершился нынче пастбищный период, так как травы на выпасах высохли. **Уже сейчас приходится сполна кормить скот, подвозить зеленые корма в летние лагеря. Только при этом условии можно предотвратить снижение продуктивности молочных и мясных ферм. Важно рационально использовать заключительный цикл зеленого конвейера, нынешние ранние посевы озимой ржи, отаву, которая после дождей отрастает.**

Одновременно необходимо самым тщательным образом подготовиться к зимовке, чтобы своевременно перевести скот в зимние дворы, хорошо утепленные, с тщательно отлаженными механизмами.

Зимняя вахта животноводов будет нелегкой. Предстоит поднять продуктивность ферм, что позволит сделать новый шаг по пути увеличения производства животноводческой продукции.

На кустовых совещаниях особо подчеркивалась **важность рационального использования кормов. И тут на первый план выдвигается строительство новых кормовых цехов и приведение в надлежащее состояние существующих.**

Каким должен быть кормоцех? Ответ на этот вопрос дала областная опытная сельскохозяйственная станция. Вариант кормоцехов в ОПХ имени Б. Н. Сидоренко — наиболее удачный и высокопроизводительный. Помимо набора необходимых агрегатов и машин цех должен иметь теплое помещение, чтобы можно было работать в любую погоду.

Все кормоцехи, предназначенные к пуску в предстоящую зиму, должны быть построены за счет любого источника материального обеспечения.

На совещаниях подробно рассматривались **меры увеличения закупок молока и мяса от совхозов, колхозов, а также у населения, имеющего скот в личном хозяйстве.**

Высокая ответственность за дальнейшее развитие животноводства ложится на сельские партийные организации. Они призваны усилить массово-политическую работу в коллективах животноводов, мобилизовать их на максимальное использование резервов, успешное выполнение социалистических обязательств по увеличению производства и продажи государству продукции животноводства, достойную встречу 60-летия Великого Октября.

РИТМ УБОРОЧНОГО КОНВЕЙЕРА

Уборочная страда на хлебных полях страны началась нынче под флагом широкого применения опыта Ипатовского района Ставрополья, который высоко оценен в постановлении ЦК КПСС и приветствии товарища Л. И. Брежнева.

Ипатовский метод с пониманием встретили сельские механизаторы нашей области. **Творчески применяя его, умело сочетая с собственным опытом, многие хозяйства создали уборочно-транспортные комплексы.** Пионерами прогрессивной организации труда на уборке зерновых явились в нашей области совхозы «Октябрь» и «Комсомолец». Участники кустовых совещаний еще раз воочию убедились в эффективности новой формы организации труда.

Суть ее в том, что весь цикл уборочных работ — жатва, обмолот валков, транспортировка и обработка зерна, засыпка семян, уборка соломы, вспашка зяби — поставлен на поток. Каждое специализированное подразделение уборочно-транспортного комплекса, подчиняясь общему ритму, выполняет свою работу по строгому графику, открывает фронт работ смежному подразделению. Ушел с поля комбайновый отряд — сюда заступает отряд по уборке соломы, а следом идет отряд пахарей. А на току параллельно действуют отряды по обработке семян, фуражного зерна.

Когда спросили директора совхоза «Октябрь» Л. И. Соснякова: «Что вы выигрываете при этом методе?», — он ответил кратко: «Время».

А выиграть время на уборке — это значит избежать потерь. Кроме того, высвободившиеся силы переключаются на другие неотложные работы.

И вот каков результат в совхозе «Октябрь». Уборку хлебов начали 8 августа. К 23 августа был скошен и обмолочен хлеб уже с 90 процентов посевной площади. Задание по вспашке зяби выполнено на 98 процентов, по уборке соломы — на 70 процентов. Засыпано семян 90 процентов к плану. Все семена не ниже второго класса.

Высокими темпами ведут уборку зерновых и все другие работы уборочно-транспортные комплексы в совхозе «Комсомолец» Асиновского района, колхозах «1 Мая» Первомайского и «Сибиряк» Зырянского районов, в совхозах «Заветы Ленина», имени XXI съезда КПСС Кожевниковского района.

Опыт передовых хозяйств необходимо применить как можно шире. Важно, чтобы за новым названием не скрывалось старое содержание. Работы нужно вести в комплексе, оценивать уборочно-транспортные отряды не только по обмолоту, но и по сбору соломы и вспашке зяби, т. е. по всему кругу работ.

Убирая урожай, надо делать выводы из уроков нынешнего года, готовить прочную основу под будущий урожай.

ЗАОЧНАЯ РАБОЧАЯ ПЛАНЕРКА

ПЯТИЛЕТКУ — ЗА ЧЕТЫРЕ ГОДА

Коллектив нашей бригады с большим воодушевлением трудится над претворением в жизнь исторических решений XXV съезда партии, октябрьского (1976 г.) и майского (1977 г.). Пленумов ЦК КПСС.

В дни всенародного обсуждения проекта Основного Закона нашей жизни мы рады доложить, что на нашем трудовом календаре появился 1978 год — третий год пятилетки. Этот успех стал возможен в результате напряженного и добросовестного труда каждого члена бригады, внедрения бригадного хозрасчетного подряда, большой организаторской и массово-политической работы партийной и профсоюзной организаций по выполнению принятых социалистических обязательств.

Нас всех взволновало приветствие областного комитета партии. В нем мы видим высокую оценку нашего труда. Это воодушевляет бригаду на еще более эффективный труд. Мы продолжим поиск лучших приемов работы, сделаем все возможное, чтобы перевыполнить взятые социалистические обязательства.

Бригада продолжает трудовую вахту в честь 60-летия Октября. В ответ на приветствие обкома КПСС мы еще раз пересмотрели свои обязательства и **приложим все усилия, чтобы выполнить свою рабочую пятилетку за четыре года.**

По поручению коллектива лесосечной укрупненной бригады —

А. Ф. АНДРИАНОВ.
Ингузетский леспромхоз.

В ОБКОМЕ КПСС, ОБЛИСПОЛКОМЕ И ОБЛСОВПРОФЕ

Об итогах социалистического соревнования автоколонн, бригад и водителей на перевозке кормов за вторую декаду августа

Рассмотрев итоги областного социалистического соревнования автоколонн, бригад и водителей на перевозке кормов за вторую декаду августа 1977 года, бюро обкома КПСС, исполнительный комитет областного Совета депутатов трудящихся и президиум облсовпрофа признали победителями:

Среди автоколон

ПО СЕВЕРНОЙ ГРУППЕ РАЙОНОВ

Коллектив автоколонны № 3 грузового АТП-2 транспортного управления (начальник автоколонны В. С. Тайлашев, председатель цехового комитета профсоюза А. А. Витман), работающий в совхозах Бакчарского района, выполнивший план перевозок на 123,6 процента. Коэффициент выпуска автомобилей на линию в автоколонне составил 0,834 при режиме работы каждого 10,8 часа.

Автоколонне № 3 грузового АТП-2 транспортного управления присуждено переходящее Красное знамя обкома КПСС, облисполкома, облсовпрофа с выдачей денежной премии в сумме 1.000 рублей.

Среди автоколонн по южной группе районов классное место не присуждено, в связи с невыполнением плана грузоперевозок.

Среди бригад водителей

ПО ЮЖНОЙ ГРУППЕ РАЙОНОВ

Коллектив бригады водителей Кожевниковского специализированного отделения Сельхозтехники (бригадир К. И. Риферт, профгрупорг С. С. Словестнов), работающий в откормсовхозе Кожевниковского района и выполнивший план перевозок на 355,7 процента. Коэффициент выпуска автомобилей на линию составил 0,92 при режиме работы каждого автомобиля 12,4 часа.

Бригаде К. И. Риферта присуждено переходящее Красное знамя обкома КПСС, облисполкома, облсовпрофа с выдачей денежной премии в сумме 200 рублей.

ПО СЕВЕРНОЙ ГРУППЕ РАЙОНОВ

Коллектив бригады водителей грузового автотранспортного предприятия № 2 (бригадир Н. Г. Губин, профорг И. А. Ильин), работающий в совхозе «Прогресс» Бакчарского района и выполнивший план перевозок на 109,1 процента. Коэффициент выпуска автомобилей на линию составил 0,962 при режиме работы каждого 11,8 часа.

Бригаде Н. Г. Губина присуждено переходящее Красное знамя с выдачей премии в сумме 200 рублей.

Среди водителей

ПО ЮЖНОЙ ГРУППЕ РАЙОНОВ

В. С. Шефера — водителя Кожевниковского специализированного отделения Сельхозтехники, работающего в откормсовхозе Кожевниковского района и выполнившего план перевозок на 441,8 процента.

А. С. Буйкина — водителя Кожевниковского спецотделения Сельхозтехники, работающего в откормсовхозе Кожевниковского района и выполнившего план перевозок на 437,3 процента.

К. И. Риферта — водителя Кожевниковского специализированного отделения Сельхозтехники, работающего в откормсовхозе Кожевниковского района и выполнившего план перевозок на 409,6 процента.

В. А. Оккеля — водителя Кожевниковского спецотделения Сельхозтехники, работающего в откормсовхозе Кожевниковского района и выполнившего план перевозок на 410,4 процента.

Водители В. С. Шефер, А. С. Буйкин, К. И. Риферт, В. А. Оккель награждаются переходящими вымпелами и денежными премиями по 50 рублей каждый.

ПО СЕВЕРНОЙ ГРУППЕ РАЙОНОВ

И. А. Ильина — водителя грузового автотранспортного предприятия № 2, работающего в совхозе «Прогресс» Бакчарского района и выполнившего план перевозок на 128,4 процента.

В. Т. Журавлева — водителя грузового АТП-2, работающего в совхозе «Черышевский» Бакчарского района и выполнившего план перевозок на 127 процентов.

Водители И. А. Ильин, В. Т. Журавлев награждаются переходящими вымпелами и денежными премиями по 50 рублей каждый.

Отмечена хорошая работа автоколонны Парбигского отделения Сельхозтехники (начальник Н. В. Чертков, председатель цехового комитета Б. П. Кочетков), бригады А. Н. Путинцева из автоколонны № 1235 транспортного управления, водителей А. П. Губина из автоколонны № 1235, Н. П. Петухова из автоколонны № 1974 транспортного управления, В. М. Павлюка из Первомайского объединения Сельхозтехника, Ф. Б. Морару из Молчановского спецотделения Сельхозтехники.

Электронная библиотека (репозиторий) Томского государственного университета
http://vital.lib.tsu.ru

В СЕМЬЕ ЕДИНОЙ

Российская Советская Федеративная Социалистическая Республика

В СОЗВЕЗДИИ РАВНЫХ

В. ВОРОТНИКОВ,
первый заместитель Председателя Совета Министров РСФСР

В 1918 году В. И. Ленин говорил: «У нас есть материал и в природных богатствах, и в запасе человеческих сил, и в прекрасном размахе, который дала народному творчеству великая революция, — чтобы создать действительно могучую и обильную Русь». Предвидение Владимира Ильича сбылось. Ныне такая Русь — Российская Советская Федеративная Социалистическая Республика, сильная и высокоорганизованная, крепко сплоченная узами дружбы всех народов, — создана и объединяет под своими революционными, боевыми и трудовыми знаменами 16 автономных республик, 5 автономных областей, 10 национальных округов, 6 краев и 49 областей.

Все нации и народности РСФСР активно участвуют в строительстве коммунистического общества, развитии хозяйства и культуры Российской Федерации. В подтверждение сказанному хочется привести слова Леонида Ильича Брежнева о России, произнесенные им в речи перед избирателями Бауманского района города Москвы: «Славная своими революционными, трудовыми и боевыми традициями, впервые давшая миру образец братства различных народов и национальностей, она вносит огромный вклад в коммунистическое преобразование нашей Родины».

Россия — родина ленинизма, стала ядром, вокруг которого создавалось и крепло многонациональное Советское государство.

Благодаря ленинской национальной политике многие угнетенные в прошлом народы обрели в РСФСР собственную государственность, покончили с экономической и культурной отсталостью.

Возьмем, к примеру, Башкирскую АССР, которая ныне является крупной промышленно-аграрной автономной республикой с высокоразвитой культурой. Если объем промышленного производства 1937 года взять за единицу, то к прошлому году он возрос в 88 раз. Бурными темпами развиваются в Башкирии такие отрасли промышленности, как энергетика, химическая и нефтехимическая, угольная и металлургическая, многие другие. Причем значительная часть их появилась после Октябрьской революции.

Коренные перемены произошли за годы Советской власти в жизни малых народов Севера. Высокими темпами развивается Ханты-Мансийский национальный округ — один из тех, что входит в состав Российской Федерации. По сравнению с 1940 годом объем продукции промышленности здесь увеличился в 184 раза. Розничный товарооборот вырос с одиннадцати до 662 миллионов рублей. Имеется своя национальная интеллигенция, повсеместно покончено с безграмотностью.

РСФСР в народном хозяйстве страны занимает первое место по территории, численности населения, основным и производственным фондам, по производству важнейших видов промышленной продукции — добыче нефти и угля, выплавке стали, производству электроэнергии, минеральных удобрений, стальных труб и другой продукции. Сейчас промышленность России производит около ста тысяч наименований машин и механизмов.

Претворяя в жизнь решения XXV съезда партии, трудящиеся республики ускоренными темпами развивают производительные силы Сибири и Дальнего Востока, район Нечерноземья. Создаются новые производственно-территориальные промышленные комплексы и энергетические базы, осуществляется строительство предприятий, предусмотренных Основными направлениями развития народного хозяйства СССР на десятую пятилетку. Крупнейшей стройкой современности, гордостью не только России, а и всего нашего народа стала Байкало-Амурская железнодорожная магистраль. На огромных ее просторах в напряженном труде крепнет дружба между народами Советского Союза.

Прочные экономические и культурные связи сложились у Российской Федерации с другими союзными республиками.

Например, текстильные предприятия РСФСР работают на хлопке, выращенном в Узбекистане, Таджикистане, Туркмении, Киргизии, Азербайджане. Доменные печи Магнитки получают руду с Соколовско-Сарбайского месторождения Казахстана. На полях колхозов и совхозов России работают тракторы, собранные на предприятиях Белоруссии и Украины. В свою очередь знаменитые тракторы К-700, сделанные руками ленинградцев, работают на полях многих союзных республик. РСФСР поставляет также стальные трубы, нефть, электровозы, троллейбусы, лес, электродвигатели, автомобили, другие машины и изделия, а также многие виды сельскохозяйственной продукции.

Развиваются и крепнут культурные связи республики. Постоянно организуются фестивали искусств, праздники советской музыки, драматургии и театрального искусства, самодеятельного творчества, в которых принимают участие творческие коллективы многих союзных республик. Крупным событием в культурной жизни всей страны стала юбилейная художественная выставка «60 лет Великого Октября».

Тесно сплоченные вокруг Коммунистической партии, воодушевленные решениями майского (1977 г.) Пленума ЦК КПСС, положениями и выводами доклада на нем товарища Л. И. Брежнева, трудящиеся Российской Федерации в едином строю советских народов достойно встречают 60-летие Великого Октября. Со всех концов России поступают сообщения о патриотическом подъеме, о стремлении народов завершить юбилейный год, год принятия новой Конституции СССР, наивысшими достижениями в экономическом и культурном строительстве. И мы убеждены, что трудящиеся РСФСР выполнят с честью свои социалистические обязательства на юбилейный для Советского государства год.

Сто сорок девять миллиардов киловатт-часов электроэнергии выработала со дня пуска первого агрегата (почти за 10 лет) Красноярская ГЭС.

Коллектив одной из крупнейших в мире гидростанций соревнуется за достойную встречу 60-летия Великого Октября.

НА СНИМКЕ: Красноярская ГЭС. Вид с правого берега Енисея.

Фото Ю. Бармина.

СТАВРОПОЛЬСКИЙ КРАЙ. Богатый урожай пшеницы выращен в юбилейном году хлеборобами Ипатовского района.

НА СНИМКЕ: обмолот валков пшеницы на полях совхоза «Софиевский».

Фото К. Тарусова.

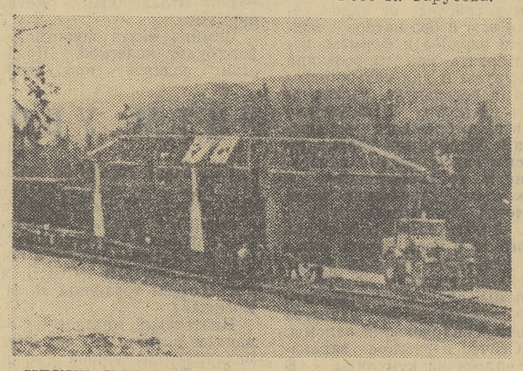

ИРКУТСКАЯ ОБЛАСТЬ. На западном участке Байкало-Амурской магистрали рельсы уложены до половины пути к Байкальскому тоннелю. Строители успешно выполняют свои обязательства — на 2 месяца раньше намеченного первый поезд придет на станцию Киренга. Выполнен один из пунктов совместных предоктябрьских обязательств управления строительства «Ангарстрой» и института «Томгипротранс».

Сейчас быстрыми темпами идет укладка полотна, строительство искусственных сооружений, заканчивается возведение моста через реку Киренга.

НА СНИМКЕ: укладка пути.

Фото Э. Брюханенко.

Государственный Воронежский русский народный хор известен в стране и за рубежом своими звонкими песнями и частушками, задорными плясками и хороводами.

НА СНИМКЕ: выступает Воронежский русский народный хор.

Фото В. Кожевникова.

Колыбель революции

Ф. ЖУКОВ,
участник Великой Октябрьской социалистической революции, член КПСС с 1918 года

В преддверии Великого Октября из близких и дальних городов и сел страны, из-за рубежа приезжают в Ленинград люди, чтобы сердцем прикоснуться к одному из самых памятных событий в истории нашей Родины. Как член Совета ветеранов партии при Музее Великой Октябрьской социалистической революции, как непосредственный ее участник, я часто встречаюсь с ними, рассказываю о тех волнующих днях, которые в 1917 году потрясли мир. Мои слушатели стремятся как можно больше узнать о легендарном городе, который по праву называют колыбелью революции, о жизни и деятельности Владимира Ильича Ленина, под руководством которого она свершилась.

Победе Великого Октября предшествовали годы напряженной и упорной борьбы с царским самодержавием. Мне, сыну крестьянина-бедняка, довелось проходить революционные «университеты» здесь, в городе на Неве, среди рабочих Выборгской стороны. В памяти — митинги и забастовки, рабочие сходки. Дважды мне посчастливилось слышать выступления Владимира Ильича на петроградских заводах.

Когда родилось первое на земле свободное государство рабочих и крестьян, нужно было защищать его завоевания. Участвовал в этой борьбе и я. В боях с внешней и внутренней контрреволюцией мужала молодая республика. В трудных условиях восстанавливала она разрушенное хозяйство, укрепляла экономику. И как ни тяжело порой приходилось, мы твердо верили в победу ленинских идей. Эту веру воспитала в нас партия большевиков.

Шесть десятилетий отделяют нас от исторического залпа «Авроры» — шестьдесят лет, равные векам. С гордостью шагаю я по городу, с которым связана моя судьба. Неузнаваемо изменился и вырос он за годы Советской власти. Вот лишь один пример его обновления: каждый год 50 тысяч семей справляют новоселье в благоустроенных квартирах. Кустарный завод, где начиналась моя трудовая биография, не сохранился. Лицо нынешней Выборгской стороны определяют такие гиганты, как фирма электронного приборостроения «Светлана» и оптико-механическое объединение имени В. И. Ленина, крупные научные и учебные центры. Ленинградцы, чьими руками созданы самые мощные в мире атомные ледоколы, турбины, телескопы, колесные тракторы, сверхточные станки, отличными трудовыми успехами встречают 60-летие Великого Октября.

Октябрьская революция продолжается — она в нашей верности делу Ленина, партии. Огромные достижения Страны Советов стали достоянием каждого из нас, и это отражено в замечательном документе современности — проекте новой Конституции СССР.

Ленинград.

Августовское поле России

На хлебных нивах Российской Федерации горячая пора. Земледельцы стремятся не упустить драгоценного времени, чтобы убрать урожай в лучшие сроки и без потерь, с честью выполнить социалистические обязательства по продаже хлеба государству.

По данным ЦСУ РСФСР на 22 августа, в колхозах и совхозах республики зерновые и зернобобовые культуры (без кукурузы) скошены с 53,9 миллиона гектаров, что составляет почти 70 процентов всей посевной площади. Хлеба обмолочены на 46,4 миллиона гектаров. Вслед за южными хозяйствами завершают жатву земледельцы Поволжского и Центрально-Черноземного районов.

С опережением прошлогодних сроков проходит жатва в Оренбургской, Пермской, Курганской областях, районах Сибири и Дальнего Востока.

СЛОВО О РОССИИ

Ю. ГРИБОВ,
секретарь правления Союза писателей РСФСР

Сколько прекрасных и высоких слов сказано о России, сколько песен спето о ней! И в словах этих, и в песнях встает ее былинная красота, могущество и стать. О такой — сегодняшней России, о таком времени мечтали ее лучшие сыны во все века. И оно пришло, это время, — пришло с залпом «Авроры», с октябрьским штурмом Зимнего, со словами Ленина — социалистическая революция свершилась...

Шесть десятилетий прошло с тех пор. За это время Россия вместе со своими сестрами-республиками не один раз билась с врагами, умывалась потом и кровью, отстраивалась, хорошела. И сейчас она предстает перед миром индустриальной, с передовой наукой и культурой, прекрасной и помолодевшей ликом своим. Дружно и счастливо живут народы России. Новая Конституция СССР, проект которой всенародно обсуждается, гарантирует им все права, необходимые для расцвета личности.

Сколько мудрости, доброты, гуманности, каких огромных средств потребовалось, чтобы совершить подлинную культурную революцию. Мы гордимся всеобщей грамотностью и тем, что за короткий срок получили письменность более сорока малых народов — эвенков, мари, манси, эрзя...

Мы по праву гордимся, удивляя мир уникальным явлением — многонациональной советской литературой, которая звучит более чем на семидесяти языках.

Множество можно привести примеров. Но вот лишь один: в Дагестане, где из тридцати народностей ни одна не имела традиций письменной литературы, ныне выходят книги на аварском, кумыкском, даргинском, лакском, лезгинском, татском языках.

Основой для развития нашей многонациональной литературы, высокой школой гуманизма и мастерства для писателей всех национальностей стало бесценное наследие русской классики. Именно ей принадлежит огромная роль в прогрессе культуры всех народов. Драгоценными камнями творчество каждого из них вплетается сегодня в ожерелье социалистической культуры. Происходит духовный обмен, от которого наше искусство становится богаче и ярче. Взаимосвязь эта осуществляется через «великий, могучий, правдивый и свободный русский язык» — язык Ленина, язык Пушкина. Он открыл писателям разных национальностей путь к общесоюзному читателю.

Где бы ни жил советский литератор, на каком бы языке он ни творил, его творчество поверяется едиными высокими критериями — партийностью, народностью, художественностью произведения. Мы много ездим по стране.

Эти поездки позволяют окинуть взглядом новь нашей Родины, увидеть грандиозный размах созидания, познать своего героя — творца новой жизни, ощутить, как меняется его душевный склад, нравственный облик в наше прекрасное время. И литераторы республики, объединенные в Союз писателей РСФСР — а в его 74 организациях состоит 4.046 прозаиков, поэтов, публицистов, переводчиков, — создают произведения, воспевающие созидательный труд народа, его героические свершения...

Я люблю, когда на больших вечерах концерт открывают песнями о России. Их много, таких песен. Но самая лучшая еще не сложена. Не хватает слов и музыки, чтобы восславить Россию нашу. Восславить под стать ее величию и красоте.

Москва.

Размаха шаги саженьи

РСФСР в цифрах и фактах

Площадь РСФСР — 17,1 миллиона квадратных километров, население — 136,1 миллиона человек.

* * *

Выпуск промышленной продукции за 59 лет Советской власти увеличился в Российской Федерации в 198 раз, а к концу десятой пятилетки возрастет в 258 раз. В настоящее время за полмесяца здесь выпускается промышленной продукции больше, чем за весь 1937 год.

* * *

В десятой пятилетке производительность труда в промышленности республики увеличится на 30,6 процента. Это обеспечит 90 процентов прироста продукции.

* * *

В РСФСР ныне — около тысячи городов, из них почти каждый второй появился на карте республики после принятия действующей Конституции.

* * *

Крупные социально-экономические преобразования осуществлены в деревне: по сравнению с 1937 годом энергетические мощности сельского хозяйства России выросли в 11 раз.

* * *

Общая площадь жилых домов РСФСР, построенных за годы Советской власти, составляет 1,8 миллиарда квадратных метров. Только в 1976 году введено в эксплуатацию около 60 миллионов квадратных метров полезной жилой площади.

* * *

В 20 раз вырос объем выплат и льгот из общественных фондов по сравнению с довоенным периодом. Ныне они превышают 400 рублей в год на душу населения.

* * *

В республике — 484 университета и института. Высшая школа России готовит квалифицированные кадры по 400 специальностям.

* * *

На страже здоровья населения республики стоит почти двухмиллионная армия медицинских работников. Более шести миллиардов рублей расходуется ежегодно на развитие здравоохранения — почти в 13 раз больше, чем в довоенный период.

* * *

Некогда безграмотная Россия — ныне самая читающая в мире. Фонды ее библиотек с десяти миллионов томов возросли более чем до полутора миллиардов книг. В числе абонентов — 90 миллионов читателей. Книги пришли теперь в каждый дом.

НАУКА: СИБИРСКИЙ ОПЫТ

Г. МАРЧУК,
председатель Сибирского отделения Академии наук СССР, вице-президент АН СССР

Сибирское отделение АН СССР оказало и оказывает непосредственное влияние на развитие производительных сил, образования и культуры восточных районов страны. Такая оценка, прозвучавшая в постановлении ЦК КПСС о деятельности Сибирского отделения, принятом в год 60-летия Октября, обязывает сибирских ученых еще эффективнее использовать научный потенциал Сибири. Сегодня академическая наука Сибири выполняет более тысячи двухсот работ, имеющих важное значение для научно-технического прогресса ведущих отраслей промышленности. Ежегодно свыше ста крупных научных разработок внедряется в производство.

Наши ученые стремятся оправдать те надежды партии на Сибирское отделение, о которых говорил товарищ Л. И. Брежнев: «...Речь идет о подлинно научном подходе к освоению огромных территорий Российской Федерации — о подходе, который сочетал бы решение актуальных задач сегодняшнего дня с учетом отдаленных перспектив развития страны».

Такой подход осуществляется на базе развития фундаментальных наук, роль которых подчеркнута на XXV съезде партии, совершенствования их связей с производством.

Чтобы экономика получала от науки максимальную отдачу, разработаны и осуществляются прогрессивные формы таких связей на основе долгосрочных научно-технических программ. Значительно сокращают путь «от идеи до внедрения» комплексные бригады ученых и работников промышленности. «Поясом внедрения» часто называют созданные в Сибирском отделении отраслевые специальные конструкторские бюро и опытные производства промышленных министерств и ведомств. По этим и другим каналам результаты наших исследований получают распространение в черной и цветной металлургии, машиностроении, химической, радиотехнической и других отраслях, в сельском хозяйстве.

«Выход на отрасль» — наш принцип внедрения. В таких масштабах применяются в стране созданная сибирскими учеными новая технология сварки и штамповки деталей с помощью взрыва, новые химические реакторы, АСУ «Сигма», высокопродуктивный неполегающий сорт пшеницы «новосибирская-67» и другие работы.

Мировая практика не знает таких коротких сроков создания крупных научных центров. Этот факт говорит о могучих творческих силах советского строя. Только в этих условиях смогло стать реальностью предсказание Ломоносова о том, что «российское могущество прирастать будет Сибирью». Значителен сам по себе факт создания крупного научного центра в Сибири, его новосибирского Академгородка с 24 институтами, ведущими исследования почти по всем основным отраслям знания, с филиалами в Томске, Красноярске, Иркутске и других городах. Не менее важно, что молодое Сибирское отделение АН СССР, как говорится в постановлении ЦК КПСС, «обусловило возникновение Дальневосточного и Уральского научных центров Академии наук, сибирских отделений ВАСХНИЛ и Академии медицинских наук СССР», рост сети высших учебных заведений обширного края.

«Цепная реакция» оказалась возможной благодаря тому, что с первых лет существования Сибирского отделения его усилиями создана система подготовки кадров высшей квалификации для будущих научных центров, новых высших учебных заведений, промышленности и сельского хозяйства края. Новосибирский университет и институты Академгородка стали принимать периферийных специалистов, преподавателей вузов для повышения их квалификации. Кадры «сибирской формации» сегодня можно встретить во многих научных учреждениях автономных республик, краев, областей, национальных округов Российской Федерации, союзных республик.

Новосибирск.

КОММЕНТАРИИ

президиума Академии наук СССР:

Опыт сибирских ученых широко внедряется сейчас в молодых исследовательских центрах Российской Федерации. В Дальневосточном и Уральском научных центрах коллективы исследователей трудятся над важными проблемами технического прогресса.

Дальневосточный научный центр сотрудничает сейчас, например, со 160 предприятиями края. Ежегодно растет количество работ с ускоренным выходом в народное хозяйство. Экспертная комиссия оценила в 600 тысяч рублей экономический эффект всего лишь от одной последней работы дальневосточных ученых-геологов.

Постоянными шефами заводской науки, инициаторами создания новых технологических процессов стали уральские ученые из Института физики металлов и Института электрохимии. Результаты сотрудничества исследователей Свердловска с коллективом «Уралмаша» увенчались серией новинок, способствующих совершенствованию технологии машиностроения.

Процесс концентрации научных и инженерных сил, способных разрабатывать важные для народного хозяйства проблемы, наблюдается и в других промышленных регионах Российской Федерации. Успешно работают филиалы Академии наук СССР в Башкирии, Дагестане, Татарии, Коми АССР, Карельский и Кольский филиалы. Характерно, что и здесь наряду с традиционными региональными темами исследований все шире разворачивается фронт изучения проблем, имеющих важное общегосударственное значение.

Электронная библиотека (репозиторий) Томского государственного университета
http://vital.lib.tsu.ru

Информация дня

ПОДВЕДЕНЫ ИТОГИ

социалистического соревнования за второй квартал среди комсомольско-молодежных коллективов объединения Союзтомскмелиорация.

Первое место с вручением переходящего Красного знамени и ценного подарка штаб всесоюзной ударной комсомольской стройки присудил бригаде бульдозеристов Владимира Зуевича из Зырянской ПМК-4. Второе место завоевала бригада штукатуров-отделочников А. Крысина из ПМК-14, третье место — комплексная комсомольско - молодежная бригада А. Чемизыренова из той же колонны.

Я. СМИРНОВ.

БОЛЬШЕ ДВУХ МИЛЛИОНОВ

рублей экономии дало народному хозяйству внедрение новой конструкции резиновых гильз для концевой разделки кабелей КШВГ.

Эти гильзы — одна из разработок лаборатории армированных кабелей научно- исследовательского и проектно-конструкторского кабельного института. Здесь же предложен и способ их изготовления. Новые гильзы успешно внедрены на комбинатах «Кемеровоуголь», «Апатит», «Приморскуголь», «Воссибуголь» и других.

Лаборатория в составе института существует с 1964 года. На ее счету разработка и внедрение в производство шнуров для бытовых машин и приборов, армированных неразборными штепсельными вилками, которые более надежны и долговечны. Ряд аналогичных шнуров, в том числе и предназначенных на экспорт, успешно разрабатывается. Проведена также значительная работа по разработке изделий, нашедших применение в гражданской авиации, на передвижных электрических станциях, в угольных разрезах и других областях производства.

К. НИКОЛАЕВ.

НАПРЯЖЕННЫЕ ДНИ

сейчас у рыбаков Александровского района: идет летняя путина.

Особенно щедрыми результатами радуют ларинские рыбодобытчики. В июле, например, ларинцы выловили 590 центнеров рыбы, почти вдвое перекрыв плановое задание. Удачна путина также для александровской, лукашкинской, назинской, новоникольской бригад.

Г. ЛЫЖИН.

НЕФТЯНИКОВ ГОРОДОК

растет на окраине Парабели.

Здесь сейчас возводится многоквартирный жилой дом для работников газовой промышленности. Кладку стен с опережением графика ведет бригада А. Козюрина из стройуправления № 6 треста Томскгазстрой.

К. СМИРНОВ.

Информация дня

ЭСТАФЕТА ДРУЖБЫ

24 августа в Москве стартовала «Эстафета дружбы» советской и чехословацкой молодежи, посвященная 60-летию Великого Октября и второму съезду Социалистического союза молодежи Чехословакии. Этому событию было посвящено торжественное собрание, состоявшееся в актовом зале Центрального музея В. И. Ленина.

Лучшим комсомольцам, передовикам производства Москвы было вручено знамя эстафеты. Его пронесут по одиннадцати городам нашей страны — побратимам городов Чехословакии.

Затем знамя — символ братской дружбы молодежи двух стран — будет передано делегацией ВЛКСМ второму съезду ССМ Чехословакии.

(ТАСС).

РАБОТАТЬ ЛУЧШЕ, ПОВЫШАТЬ ЭФФЕКТИВНОСТЬ И КАЧЕСТВО

КРЕПИТЬ ДИСЦИПЛИНУ ТРУДА

Активно включились во Всесоюзное социалистическое соревнование за повышение эффективности производства и качества работы, успешное выполнение заданий десятой пятилетки трудящиеся нашей области. Многие коллективы бригад и участков, тысячи передовиков борются за выполнение плана двух лет пятилетки к 7 ноября 1977 года. Большинство коллективов успешно справились с заданиями семи месяцев и выполнили принятые социалистические обязательства. По области сверх плана реализовано продукции более чем на 10 млн. рублей.

Новый подъем трудовой и политической активности трудящихся вызвало обсуждение проекта Конституции СССР. В выступлениях и письмах проявляется подлинно хозяйский подход к рассмотрению важнейших государственных проблем, подчеркивается единство прав и обязанностей советского человека, необходимость дальнейшего укрепления трудовой и производственной дисциплины, усиления борьбы против антиобщественных явлений и тех, кто уклоняется от общественно полезного труда, проявляет потребительские настроения.

В последние годы под руководством партийных органов комитеты профсоюзов совместно с хозяйственными руководителями проводят целенаправленную работу по улучшению использования рабочего времени, устранению нарушений законодательства в режиме труда и отдыха рабочих и служащих.

На многих предприятиях улучшилась организация труда, укрепилась трудовая и производственная дисциплина, сократились потери рабочего времени. В первом полугодии по сравнению с соответствующим периодом прошлого года в промышленности прогулы сократились на 3,1 процента, отпуска с разрешения администрации — на 8,4 процента, на предприятиях строительства — соответственно на 19 и 7,9 процента. В тех коллективах, где разработан широкий круг мероприятий по укреплению дисциплины труда и быта, комплексно подходят к решению этих вопросов, потери рабочего времени сведены до минимума.

Укреплению социалистической дисциплины труда содействуют многие факторы. С одной стороны, это улучшение организации производства, условий труда работающих, совершенствование службы быта, торгового, медицинского обслуживания, работы транспорта, а с другой — повышение роли трудовых коллективов.

Определенная система воспитательной и профилактической работы с нарушителями трудовой и производственной дисциплины сложилась в коллективах томских заводов — манометрового, математических машин, режущих инструментов и ряде других. При подведении итогов социалистического соревнования и определении классных мест особое внимание здесь уделяется сокращению потерь рабочего времени, активны комиссии по борьбе с пьянством, советы наставников, общественные отделы кадров, товарищеские суды. На электромеханическом заводе и в научно-исследовательском институте вакцин и сывороток на нарушителей трудовой дисциплины и общественного порядка заведена картотека, куда заносятся проступки и принятые меры. О состоянии трудовой дисциплины регулярно ведутся передачи по радио, оформлены специальные стенды, где вывешиваются списки провинившихся, каждое правонарушение доводится до сведения коллектива и обсуждается на собрании.

На манометровом заводе хорошо работает совет по профилактике правонарушений, введена система ежемесячного анализа трудовой дисциплины, действует автоматическая проходная с последующей обработкой данных в вычислительном центре предприятия. Это позволяет вести расчет заработной платы по фактически отработанному времени. Не случайно опоздания и преждевременные уходы с работы, потери от прогулов и отпусков с разрешения администрации сведены до минимума. Снижаются потери рабочего времени на заводах электроламповом, подшипниковом, крупнопанельного домостроения, швейной фабрике и ряде других.

Такая работа проводится, к сожалению, не везде. Около 80 человеко-дней прогулов на 100 работающих допущено в объединениях Томлеспром, Сельхозтехника и мясной промышленности, областном управлении местной промышленности, а также на трикотажной, текстильной и обувной фабриках. Свыше 100 человеко-дней прогулов на 100 работающих совершено в коллективах областных управлений топливной промышленности и лесного хозяйства, а это значит, что в среднем каждый работник этих управлений в первом полугодии по одному дню не участвовал в трудовом процессе.

Резко возросли прогулы по сравнению с прошлым годом в управлении хлебопродуктов, на заводе резиновой обуви, карандашной фабрике, а на дрожжевом заводе они достигли 159 человеко-дней на 100 работающих.

Много потерь допускается по отпускам с разрешения администрации. На заводе «Сибэлектромотор» за первое полугодие представлено таких отпусков 2.703 человеко-дня, что составляет 3.6 процента от всего числа неявок на работу. На заводах резиновой обуви и шпалопропиточном эти потери еще выше. Возросли потери рабочего времени из-за отпусков с разрешения администрации в РЭУ «Томскэнерго», на мебельном комбинате, заводе ЖБИ-2, швейной и кондитерской фабриках.

Неблагополучно в этом отношении на предприятиях и в организациях строительства. Проведенный в июне текущего года месячник-смотр по рациональному использованию рабочего времени на стройках, предприятиях стройиндустрии и промстройматериалов показал, что потери рабочего времени составили свыше пяти процентов, а в отдельных случаях они достигали 20 и более процентов. В среднем ежедневно не работало около тысячи человек по различным причинам.

В ряде управлений, организаций и предприятий не придают должного значения потерям рабочего времени за счет временной нетрудоспособности, в том числе болезней. Нередко потери за счет болезней превышают другие виды потерь. Одна из основных причин — недостаточное внимание хозяйственных и профсоюзных органов к улучшению условий труда и быта работающих. Наиболее высокая заболеваемость на предприятиях лесозаготовительной, нефтяной и пищевой промышленности, территориального геологического управления, сельского хозяйства.

Большой материальный и моральный ущерб коллективам трудящихся наносит текучесть кадров. По сравнению с прошлым годом коэффициент текучести в целом по области не снизился. Значительно выше, чем в среднем по области, текучесть кадров в объединениях мясной и молочной промышленности. Возросла текучесть кадров в управлении лесного хозяйства, НГДУ «Стрежевойнефть», на электромеханическом и шпалопропиточном заводах, карандашной, текстильной и трикотажной фабриках.

Все это не могло не сказаться на технико-экономических показателях работы предприятий. Промышленностью области не выполнен план первого полугодия по повышению производительности труда, снижению себестоимости товарной продукции по прибылям. Не выполнены социалистические обязательства на многих важных стройках.

В борьбе за сокращение потерь рабочего времени, укрепление дисциплины труда и улучшение быта многие профсоюзные комитеты и хозяйственные руководители еще слабо используют роль трудовых коллективов, мнение и воздействие которых во много крат сильнее любого официального приказа. Не везде создаются условия для высокопроизводительного труда, не в полной мере используется воспитательная роль социалистического соревнования.

Особенно важно, чтобы центр всей этой работы был перенесен непосредственно в первичные трудовые коллективы — в бригаду, на участок, ферму, где каждый работник у всех на виду и его поведение повседневно контролируется и оценивается через призму его отношения к труду, к товарищам.

Исходя из задач, поставленных XXV съездом партии и XVI съездом профсоюзов СССР, профсоюзные комитеты наравне с хозяйственными руководителями несут ответственность за улучшение трудового воспитания в коллективах. Именно в процессе труда формируются политические и нравственные качества людей, раскрываются их творческие силы и способности.

Поэтому профсоюзные организации должны всемерно содействовать обогащению трудящихся знаниями, повышению их профессионального мастерства, овладению новой техникой и передовым опытом, воспитанию у каждого работника высокого чувства общественного долга, непримиримости к проступкам и недобросовестному отношению к делу.

Это в значительной степени будет способствовать созданию в коллективах условий для успешного выполнения государственных планов и напряженных социалистических обязательств по достойной встрече 60-летия Великого Октября.

А. РЕННИТ,
секретарь облсовпрофа.

Подготовка к зиме

Досадные недоделки

Комендант университетского общежития № 7 по ул. Нахимова Г. П. Алексеева рассказывает о завершении ремонта:

— Отопительная система вся проверена и приведена к полную готовность, места общественного пользования побелены и покрашены. Имеются мастерская по пошиву легкого платья, химчистка и отделение связи.

Комендант корпуса № 8 К. А. Приходкина показывает установленные, но пока не действующие автоматы газированной воды. Надо дооборудовать их, и это лежит на совести главного механика университета А. В. Пышкевского.

Закончен ремонт и заменена мебель в Ленинской комнате. По всему видно, что тут студенты могут хорошо провести свободное время.

В комнатах также частично заменена мебель.

Все пять студенческих общежитий университета приняты комиссией с оценкой «отлично». Однако сплошь и рядом остались досадные недоделки, которые должны быть ликвидированы до 1 сентября.

Особенно тяжелое положение сложилось в подвальном помещении девятиэтажного общежития № 7 по ул. Нахимова, 15. Здесь расположен пищеблок, его затопило ливневыми водами. Спор между руководителями административно-хозяйственной части университета и Томского управления водоканализационного хозяйства о причинах затопления и мерах по их ликвидации слишком затянулся. Совет ректоров вузов г. Томска, рассмотрев ситуацию в этом общежитии, принял решение обратиться за помощью в горисполком: в подвальном помещении столовой неправильно запроектирована система канализации.

Плохо обстоят дела с закладкой на хранение овощей. На весь год их нужно 300 тонн, а хранилище может вместить 120. Заведующая столовыми Т. М. Будякова с горечью говорит:

— Уже в январе мы лишаемся всех своих овощных запасов и начинаем искать организации общественного питания, которые бы согласились продать нам морковь, свеклу, картофель и лук. Правда, начинается строительство своего большого овощехранилища, но это дело не ближайшего будущего.

Ректорат ТГУ в свое время заключил договор с Томским спецавтохозяйством о вывозке мусора со своей территории. Начальник спецавтохозяйства И. А. Якуба и старший диспетчер А. С. Землянухина утверждают, что никаких претензий от университета не поступало и причин для этого не было: каждый день для уборки и вывозки мусора с территории университета выделяется 3—4 машины. Но вот из регистрирующих эти выезды документов следует: за 12 дней с территории общежитий ТГУ вывезено... 3 центнера различного мусора. Коменданты общежитий вообще не подтвердили приездов транспорта из спецавтохозяйства.

Общежития университета в основном готовы к зиме, но, чтобы удовлетворить все требования приемной комиссии, поработать предстоит еще немало.

Г. БУТАКОВ,
наш нештатный корреспондент.

На фарватере не спокойно

В нынешнюю навигацию на реках области судоводители-любители уже совершили пятнадцать аварий, в которых погибло 19 человек. Характерно, что почти все несчастные случаи произошли с водителями, находящимися в нетрезвом состоянии. Многие из них не имели прав на управление судном, некоторые не предъявили свои лодки на технический осмотр. Наибольшее число аварий приходится на Каргасокский район, где погибло пять человек. Судоводители В. Курлянцев, В. Нижник, П. Иванов, Т. Туркенович, Т. Шобак заводили моторы в нетрезвом состоянии с включенной скоростью. В результате лодки мгновенно начинали двигаться и судоводители вываливались через корму.

В Верхнекетском районе двое подростков взяли родительскую лодку «Казанку» и установили на нее 30-сильный мотор «Вихрь». На повороте лодка опрокинулась, ребята погибли.

Кроме того, что несовершеннолетним нельзя доверять лодку, здесь оказалось нарушенным еще одно правило. 30-сильные моторы разрешается ставить только на лодки типа «Москва-2», «Казанка-2М», «Прогресс», «Казанка-5», «Днепр», «Крым», «Обь», «Темп», «Ладога», «Нептун-2». На другие лодки установка двигателя такой мощности категорически запрещается.

В июне томич В. Ермаков с приятелем Н. Дьячиком поехали за водкой. Купленную бутылку распили прямо на фарватере. Ермаков, чувствуя, что не сможет вести судно, предложил сесть к управлению Дьячику. Тот, не имея водительских прав, столкнулся с теплоходом. Ермаков погиб, а Дьячика вытащили рыбаки. Он привлекается к уголовной ответственности.

Зачастую аварии происходят из-за невнимательности судоводителей-любителей. Они забывают, что при проходе мимо запаней, причалов, дебаркадеров, рейдов, земснарядов и т. д. нужно двигаться на малой скорости. В августе этого года томич Н. Новиков с двумя детьми плыл на лодке мимо земснаряда. Навстречу ему двигалась лодка под управлением Денисова. Новиков не показал, какой стороной он будет расходиться со встречным судном, и обе лодки столкнулись на полной скорости. Обошлось без жертв, но одна из лодок оказалась сильно поврежденной.

За нынешнюю навигацию только в Томске обнаружено около 150 судоводителей-любителей, не предъявивших лодки к техосмотру. Это грубейшее нарушение правил судоходства. Наступает охотничий сезон, и сейчас по всем рекам пойдут мотолодки. Охотники обычно экипированы тяжело и громоздко. Поэтому нужно быть предельно осторожными, находясь на судне. Категорически запрещается выходить в плаванье без спасательных средств. Дни становятся короче, вода все холоднее, и поэтому на фарватере должна быть предельная внимательность.

Л. БЕЛОЗЕРОВ,
начальник навигационной инспекции маломерного флота.

В полете восемь спутников

СООБЩЕНИЕ ТАСС

24 августа 1977 года в Советском Союзе произведен запуск искусственных спутников Земли «Космос-939», «Космос-940», «Космос-941», «Космос-942», «Космос-943», «Космос-944», «Космос-945», «Космос-946». Выведение на орбиту всех восьми спутников осуществлено одной ракетой-носителем.

На спутниках установлена научная аппаратура, предназначенная для продолжения исследований космического пространства.

Установленная на спутниках аппаратура работает нормально. Координационно-вычислительный центр ведет обработку поступающей информации.

(ТАСС).

Томь... под Ленинградом

Под Ленинградом, в густой сосновый бор Карельского перешейка, за забором с надписью «Васкеловская полевая лаборатория» проводят исследования сотрудники Центрального научно-исследовательского института лесосплава.

Сейчас ученые отдела гидротехники проложили здесь новое русло. Эта модель, уменьшенная по сравнению с натурой в сорок раз, с большой точностью имитирует сибирскую реку Томь. Имея топографические материалы, специалисты «выстроили» русло, забетонировали лоток и приступили к исследованиям. Сотрудники института должны дать рекомендации для составления проекта наплавных сооружений, которые обеспечат равномерную и беспрепятственную подачу леса в отверстие плотины гидростанции, которая будет возведена на Томи в районе г. Кемерова.

А. АЛЕКСАНДРОВ.

Сообщения из-за рубежа

За разрядку и сотрудничество

ВАШИНГТОН, 24 августа. (Корр. ТАСС). Великая Октябрьская социалистическая революция, 60-летие которой приближается, изменила лицо мира и имела огромное значение для всего человечества, заявил в беседе с корреспондентом ТАСС старейший деятель американского профсоюзного движения, председатель профсоюза портовых грузчиков и складских рабочих Г. Бриджес. Октябрь принес свободу и равенство десяткам миллионов людей. И тому, что мы живем сейчас в мире, человечество обязано прежде всего самому существованию Советского Союза и стран социалистического лагеря, их миролюбивой внешней политике, подчеркнул профсоюзный лидер.

Американские рабочие выступают за углубление разрядки напряженности между Советским Союзом и Соединенными Штатами во имя обуздания гонки вооружений, которую раздувают поджигатели войны, во имя обеспечения возможностей для мирной жизни и труда на земле. Поэтому обречены на провал любые пропагандистские кампании военно-промышленного комплекса, нацеленные на то, чтобы запугать американский народ несуществующей советской «угрозой».

В последнее время военно-промышленный комплекс США развязывает новый раунд гонки вооружений, добивается развертывания таких опасных видов вооружений, как крылатые ракеты и нейтронные бомбы, отметил Бриджес. Военные расходы усугубляют экономические трудности, которые переживают Соединенные Штаты.

Выступления советских руководителей, в первую очередь Генерального секретаря ЦК КПСС, Председателя Президиума Верховного Совета СССР Л. И. Брежнева, свидетельствуют о том, что Советский Союз готов следовать именно этим курсом. Это вызывает оптимизм в отношении перспектив разрядки, укрепления мира и развития сотрудничества между народами.

В. ЧЕРНЫШЕВ.

ПРОТИВ ГОНКИ ВООРУЖЕНИЙ

БОНН, 24 августа. (ТАСС). Проблемам борьбы против гонки вооружений, за разрядку и безопасность было посвящено заседание Западногерманского комитета за мир, сотрудничество и разоружение, состоявшееся во Франкфурте-на-Майне.

Видный общественный деятель ФРГ профессор Г. Каде указал, что планы США приступить к производству нейтронных бомб и решение о размещении «крылатых ракет» создают серьезную угрозу миру во всем мире и усилиям, направленным на прекращение гонки вооружений и разоружение.

Решено продолжать в Западной Германии сбор подписей под призывом «Положить конец гонке вооружений».

Комитет решил также провести 15 октября с. г. — в Международный день борьбы против гонки вооружений — митинги, собрания и форумы, которые пройдут под знаком борьбы против пагубной для человечества гонки вооружений.

В заявлении, озаглавленном «Положить конец гонке вооружений — долой нейтронную бомбу», комитет призывает активизировать совместные усилия международной общественности, чтобы добиться претворения в жизнь предложений социалистических стран о прекращении гонки вооружений.

Прогрессивная общественность Дании активно выступает против опасных планов Соединенных Штатов приступить к созданию новой разновидности ядерного оружия — нейтронной бомбы.

«Нет — нейтронной бомбе!» — под таким лозунгом в Копенгагене у здания американского посольства состоялся митинг протеста против проводимого Пентагоном нового раунда гонки вооружений. Участники выступления (на снимке) осудили преступные намерения военщины США и потребовали отказаться от производства этого нового вида оружия массового уничтожения.

Телефото В. Минкевича. (Фотохроника ТАСС).

С дружественным визитом

ПХЕНЬЯН, 24 августа. (ТАСС). Сегодня сюда по приглашению Генерального секретаря ЦК ТПК, Президента КНДР Ким Ир Сена с официальным дружественным визитом прибыл Президент СФРЮ, Председатель СКЮ И. Броз Тито.

В столичном аэропорту высокого гостя встречали Ким Ир Сен, премьер административного совета КНДР Пак Сен Чер и другие официальные лица.

Удручающая статистика

ЛОНДОН, 24 августа. (ТАСС). Министерство по вопросам занятости Великобритании опубликовало данные, свидетельствующие о дальнейшем росте безработицы в стране. Согласно этим данным, число безработных в Англии побило все рекорды послевоенного времени и составляет сейчас свыше 1.635.000 человек — около семи процентов от общего числа английских рабочих и служащих.

Наиболее высок уровень безработицы в таких районах Англии, как Северная Ирландия, Шотландия и Уэльс, трудящиеся которых подвергаются особенно жестокой эксплуатации и страдают от политического и социального неравенства. Только в Северной Ирландии этот уровень достигает 13 процентов.

Мы не можем полагаться на банкиров или министерство финансов, которое не в состоянии предвидеть, а тем более помочь безработным в нашем обществе, заявил генеральный секретарь Ассоциации научных и административно - технических работников К. Дженкинс.

Генеральный секретарь Шотландского конгресса тред-юнионов Дж. Милн сказал, что организация профсоюзов Шотландии намерена потребовать от правительства немедленно принять действенные меры по обеспечению многих английских трудящихся работой. Мы не можем ждать зимы, когда безработица в Шотландии достигнет 200.000 человек, подчеркнул он.

Агентство Пресс Ассошиэйшн, комментируя опубликованные данные, отмечает, что единственным «утешением» в этой удручающей картине является то, что безработица растет во всех других крупнейших промышленных странах Запада.

Пресс-конференция президента США

ВАШИНГТОН, 24 августа. (ТАСС). Президент США Дж. Картер провел очередную пресс-конференцию.

Ему был задан вопрос: Дважды за последние недели Соединенные Штаты заявляли, что Израиль нарушает нормы международного права, имея в виду поселения на Западном берегу, которые расцениваются как план аннексии. Что собираются сделать США, чтобы защитить права людей на оккупированных территориях?

Дж. Картер заявил, что американское правительство стояло на той позиции, что территория Западного берега, сектора Газа, район Голанских высот, район Синая, иными словами, оккупированные территории, не являются частью территории Израиля. Правительство США, сказал он, неоднократно выражало мнение о том, что создание поселений израильских граждан в этих районах представляет собой нарушение Женевской конвенции и что потому они незаконны. Президент добавил также, что это создает ненужное препятствие на пути к миру.

«Мы, — продолжал президент, — не собираемся выходить за рамки предупреждения Израилю. Мы, конечно, могли бы оказать на Израиль нажим и другими средствами, но я не собираюсь этого делать».

Электронная библиотека (репозиторий) Томского государственного университета
http://vital.lib.tsu.ru

Навстречу гастролям

ВСЕ ТЕПЛО СЕРДЕЦ...

ЧЕРЕЗ несколько дней спектаклем «Время, вперед!» по пьесе Валентина Катаева откроет свои гастроли в Томске Омский театр имени Ленинского комсомола. Нашему театру нынче исполнилось сорок. Это — возраст зрелости. Но коллектив молод, как и в день его основания. Такова уж специфика молодежного комсомольского театра — оставаться всегда юным.

Наши постоянные зрители — старшеклассники, студенты, рабочая молодежь. Поэтому мы с особым интересом и особой надеждой приезжаем в ваш старинный студенческий город. Будем надеяться, что знакомство со спектаклями нашего театра принесет взаимную радость и зрителям, и актерам.

В гастрольной афише театра — двенадцать названий. Это лучшие работы, созданные коллективом за последние три года. Среди них в первую очередь хочется назвать спектакль по пьесе-хронике Валентина Катаева «Время», вперед!», которым мы открываем гастроли. Пьеса, посвященная Магнитострою, была написана в 1932 году и в том же году поставлена в Москве. «Я хотел, чтобы моя хроника, мобилизуя современного читателя, сохранила свою ценность и для читателей будущего», — говорил писатель. Его слова кажутся нам пророческими, именно поэтому спустя сорок с лишним лет наш театр обратился к этой старой пьесе, дав ей второе сценическое рождение. И мне кажется, мы не ошиблись в своем выборе. Молодая, живая романтика первой пятилетки, переданная Катаевым свежо и весело, оказалась удивительно заразительной для молодежи 70-х годов. Мы это чувствуем по реакции зрительного зала, по многочисленным отзывам. Спектакль получил высокую оценку местной, центральной прессы, награжден премией Министерства культуры СССР.

Разговор с молодыми наш театр ведет на самом разнообразном материале, но всегда — о главном, о том, что действительно волнует. Это может быть проблема выбора жизненного пути, как, например, в спектакле «Изобрести велосипед» А. Сергеева, семнадцатилетний герой которого Виктор Сорвин совершает свой первый самостоятельный поступок. Виктор взрывает неустраивающую его схему будущей жизни, нарисованную родителями: школа — институт — аспирантура. Да, для того, чтобы стать личностью, нужно не приспосабливаться к обстоятельствам, а смело совершать самостоятельные поступки. Об этом мы хотим сказать своим юным, вступающим в жизнь зрителям.

Стремление следовать догме, схеме не может принести счастья. Догматизм, даже если он поставлен на службу самой высокой революционной идее, превращается в силу антигуманную и в конце концов ведет к жестокому ущербу для дела, которому он служит. Об этом наш спектакль «Жестокость» по повести Павла Нилина. Его герой Вениамин Малышев падает жертвой догматизма, но высокая правда революции за такими людьми, как этот двадцатилетний комсомолец, человек удивительной цельности и душевной чистоты. Спектакль «Жестокость», который мы посвящаем 60-летию Великого Октября,— новая работа театра. Премьера его состоится здесь, на гастролях, 7 сентября. Томичи станут его первыми зрителями и судьями.

И, наконец, наш театр считает очень важным говорить с молодыми о любви. Мы привезли три спектакля о любви: «Романтики» по пьесе Эдмона Ростана, «Поговорим о странностях любви» Г. Мамлина и «С любимыми не расставайтесь» А. Володина.

«Романтики» — первая пьеса известного французского драматурга, мастера живого, остроумного стиха, автора знаменитого «Сирано де Бержерака». Переведенная на русский язык Т. Щепкиной-Куперник, она в свое время с триумфом прошла в Москве. В советское же время пьеса почти не ставилась. Изящество, остроумие и подлинный лиризм привлекли к этой старой пьесе внимание нашего театра. Наш спектакль — веселое, красивое зрелище. «Эстрадно-театрализованное представление» — так театр определил его жанр. В нем много музыки, танцев. И в то же время «Романтики» — не просто красивое зрелище. Это спектакль о любви. Отвергая все надуманное, подражательное, фальшивое, Ростан утверждает ценность естественных человеческих чувств, которые являются источником подлинной романтики.

Спектакль «Поговорим о странностях любви» Г. Мамлина включает две новеллы. Его герои — вчерашние десятиклассники—вступают в большую жизнь. И найти верный путь им помогает любовь. Пьеса известного советского драматурга Александра Володина «С любимыми не расставайтесь» — серьезная и значительная работа театра. А. Володин — один из самых чутких и добрых авторов, которого чрезвычайно волнует проблема человеческого счастья. В пьесе, конечно, нет готовых рецептов счастья, но есть в ней те боль и доброта, с которых начинается настоящее творчество. Мы прочли драматургическую новеллу Володина как поэтическую притчу. Весь спектакль звучит как предупреждение: берегите любовь, она дается природой и величайшее посягательство на природу — неумение беречь ее. У нас в Омске состоялся глубокий и интересный разговор со зрителями на материале этого спектакля. Мы получили массу отзывов, устных и письменных. Верю, что этот интересный и нужный разговор будет продолжен в вашем городе.

В гастрольной афише нашего театра есть несколько спектаклей для подростков и самых маленьких зрителей. Подросткам мы адресуем героическую повесть Аркадия Гайдара «Р. В. С.» и мюзикл эстонского драматурга Эно Рауда «Летающие тарелки», который коллектив театра подготовил к фестивалю национальной драматургии, посвященному 60-летию Великого Октября. «Летающие тарелки»—вторая премьера, которая состоится на гастролях в вашем городе. Она назначена на 3 сентября. В основе этого спектакля — веселая комедия положений, окрашенная добрым лиризмом. Герои спектакля — тринадцатилетние подростки.

Для самых маленьких зрителей мы привезли четыре сказки: «Красную Шапочку», и «Два клена» Евгения Шварца, музыкальную сказку «Терем-теремок» С. Маршака и «Сказку о четырех близнецах» болгарского писателя Панчо Панчева.

Гастроли — всегда и радостное, и чрезвычайно ответственное событие в жизни театра. За прошедшие годы наш коллектив побывал в Челябинске, Новосибирске, Днепропетровске, Ялте, Феодосии, Евпатории, Москве, Киеве, Иркутске, Новокузнецке, Кемерове... Зрители Томска также знакомы с отдельными работами нашего театра. Несколько лет назад по Томскому телевидению были показаны спектакли «Они и мы» Н. Долининой и «Песня о рожденных бурей» по Н. Островскому. Но настоящее знакомство с театром у томичей впереди. Вы встретитесь с уже известными вам актерами: А. Абрамовым, Ю. Трошкеевым, Г. Трошкеевой, Т. Анохиной, Э. Крейтор, А. Гордовской. Познакомитесь с группой актеров — дипломантов конкурса молодых 1977 года.

Мы верим, что в Томске мы встретим много новых друзей, которым расскажем о своей работе, поделимся замыслами, с которыми обсудим проблемы, поставленные в спектаклях нашего театра.

Г. КИРИЛЛОВ,
главный режиссер Омского театра имени Ленинского комсомола.

ТИРАЖ «СПОРТЛОТО»

Результаты 34-го тиража «Спортлото» и «Спортлото-2», состоявшегося 24 августа.

«Спортлото»: 23 (легкая атлетика), 10 (бег), 27 (мотоспорт), 13 (водно-лыжный спорт), 47 (хоккей с мячом), 28 (настольный теннис).

«Спортлото-2»: 36 (слалом), 30 (парусный спорт), 6 (баскетбол), 18 (городки), 15 (водное поло), 46 (хоккей).

(ТАСС).

ТВ

ПЯТНИЦА, 26 августа
ПЕРВАЯ ПРОГРАММА
МОСКВА

10.00. Новости. 10.10. Цв. Утренняя гимнастика. 10.30. Цв. «Звездочка». Киноальманах для детей. 11.15. Цв. «Звени, пионерская песня!». 12.00. Цв. «Шишкин». Документальный телефильм из цикла «Отцы и дети».
С 12.30 до 16.00 — перерыв.
16.00. Цв. «Юрмала — круглый год». Документальный телефильм. 16.30. Цв. «Профилактика алкоголизма». В передаче принимает участие профессор В. Е. Розенгольц. 17.00. Цв. «Фильм — детям». «Вот и лето прошло». 18.05. Цв. «Столица полярного края». Документальный телефильм. 18.15. Цв. «Дела депутатские». 18.45. Цв. Р. Шуман. Концерт для фортепьяно с оркестром.

ТОМСК

19.15. Новости. 19.25. «Внимание! Летний комплекс сельхозработ». Рассказываем о делах и планах тружеников села Зырянского района. 19.55. Музыкальный антракт.

МОСКВА

20.00. Новости.

ТОМСК

20.10. «Фестиваль фестивалей». Документальный фильм.

МОСКВА

20.20. Цв. К 60-летию Великого Октября. «Поздравления друзей». Программа телевидения Венгерской Народной Республики. В передаче принимает участие Первый секретарь ЦК Венгерской социалистической рабочей партии Янош Кадар. 21.50. Цв. «Обсуждаем проект Конституции СССР». 22.00. Цв. «Наша биография. Год 1965-й». 23.00. «Время». 23.30. Цв. «Фестиваль Интервидения». Конкурс эстрадной песни в Сопоте. 00.45—01.25. Цв. «Универсиада-77».

ВТОРАЯ ПРОГРАММА
ТОМСК

19.30. «Строительству — и темпы, и качество». «Новое у томских строителей». 19.55. «Северянка». Документальный фильм. 20.05. «Почта ТВ». 20.35. «Иркутская история». 2-я серия. 21.40—21.50. Новости.

РАДИО

ПЯТНИЦА, 26 августа

7.34. Обзор последних известий. 7.40. Звучит арфа. 9.00. По страницам газеты «Красное знамя». 9.10. Русские народные песни. 19.00. Последние известия. 19.11. Радио — сельским слушателям. Обсуждаем проект Конституции СССР. «Образ жизни — советский». Рассказ о семье потомственных механизаторов Адамовичей. «Идет жатва», «Заготовка кормов продолжается». Музыкальный привет передовикам уборки урожая и заготовки кормов.

Редактор
А. Н. НОВОСЕЛОВ.

ТЕЛЕВИДЕНИЕ ПРОГРАММА ПЕРЕДАЧ

ПОНЕДЕЛЬНИК 29 августа

ПЕРВАЯ ПРОГРАММА
МОСКВА

10.00. Новости.
10.10. Цв. Утренняя гимнастика.
10.30. Цв. Программа мультфильмов.
11.00. Цв. «В мире животных».
12.00. Цв. «Наша биография. Год 1965-й».
13.00. Цв. Д. Шостакович. «Прелюдии и фуги». Фильм-концерт.
С 13.20 до 16.05 — перерыв.
16.05. Программа документальных фильмов.
16.40. А. П. Чехов. «Дядя Ваня».
17.35. Цв. «Мамина школа».
18.05. Цв. Программа короткометражных художественных телефильмов.

ТОМСК

19.00. Новости.
19.10. «Внимание! Летний комплекс сельхозработ».
19.20. «Новая жизнь на Муганской». Документальный телефильм.

МОСКВА

19.30. Цв. «Универсиада-77».
20.00. Новости.

ТОМСК

20.10. «АСУ — в действии». Документальный телефильм.

МОСКВА

20.20. Цв. «К началу нового учебного года в системе профессионально-технического образования. В передаче принимает участие председатель Государственного комитета Совета Министров СССР по профессионально - техническому образованию А. А. Булгаков.
20.50. Цв. Концерт ансамбля народного танца Северной Осетии «Алан».
21.10. Цв. «Соревнуются трудящиеся Мурманской области». В передаче принимает участие кандидат в члены ЦК КПСС, первый секретарь Мурманского обкома КПСС В. Н. Птицын.
21.55. Цв. Н. А. Римский-Корсаков. «Моцарт и Сальери».
23.00. «Время».
23.30. Цв. «Лица друзей». Ведущий А. Алексин.
00.15. Цв. Концерт из произведений И. Штрауса.
00.50—01.40. Цв. Торжественное закрытие «Универсиады-77».

ВТОРАЯ ПРОГРАММА
ТОМСК

19.30. «Верность долгу». Документальный телефильм.
19.45. «Книголюб».
20.30. «Личная жизнь». Художественный фильм. (Киностудия им. Довженко, 1974 г.).
21.50—22.00. Новости.

ВТОРНИК 30 августа

ПЕРВАЯ ПРОГРАММА
ТОМСК

9.00. Новости.
9.10. «Фильм—детям». «Колобок».
9.35. «Лаборатория». Документальный телефильм.

МОСКВА

10.00. Новости.
10.10. Цв. Утренняя гимнастика.
10.30. Цв. Программа мультфильмов.
11.35. Цв. Н. А. Римский-Корсаков. «Моцарт и Сальери».
12.40. Цв. «Рабочий город Свердловск». Документальный телефильм из цикла «Города и люди».
С 13.15 до 16.00. — перерыв.
16.00. «Твой труд — твоя высота». Кинопрограмма.
16.30. «Лермонтов — художник».
17.30. Цв. Концерт Государственного духового оркестра РСФСР.
18.15. Цв. «Изобретатель».
18.45. Цв. «Один за всех — все за одного».

ТОМСК

19.30. Студия «Юность». «Никто не забыт, ничто не забыто». Об областном слете участников Всесоюзного похода по местам революционной, боевой и трудовой славы, посвященного 60-летию Великого Октября.

МОСКВА

20.00. Новости.

ТОМСК

20.10. Новости.

МОСКВА

20.20. Цв. «К началу нового учебного года». Выступление первого заместителя министра просвещения СССР Ф. Г. Паначина.
20.50. Цв. «Экран собирает друзей». «СССР—ЧССР».
21.45. Цв. «Обсуждаем проект Конституции СССР».
22.00. Цв. «Наша биография. Год 1966-й».
23.00. «Время».
23.30—01.20. Цв. Чемпионат СССР по футболу. «Динамо» (М) — «Нефтчи» («Баку»).

ВТОРАЯ ПРОГРАММА
МОСКВА

19.30. «Рабочая гарантия». Документальный телефильм.

ТОМСК

20.00. «Трибуна пропагандиста». Агитаторы в трудовом коллективе (из опыта работы парторганизации Томского манометрового завода).
20.25. «Океан». Художественный фильм. («Мосфильм», 1974 г.).
21.50—22.00. Новости.

СРЕДА 31 августа

ПЕРВАЯ ПРОГРАММА
МОСКВА

10.00. Новости.
10.10. Цв. Утренняя гимнастика.
10.30. Цв. «В доме на Самотеке». Фильм-спектакль. (Театр кукол С. В. Образцова).
11.25. Цв. И. Брамс. Концерт для скрипки с оркестром.
12.05. Цв. «Клуб кинопутешествий».
13.05. Цв. «Симметрия». Научно-популярный фильм.
С 13.20 до 16.00 — перерыв.
16.00. Цв. «Медь Маднеули». Документальный телефильм.
16.15. Цв. «Песни и танцы народов СССР».
16.45. Цв. «Фильм — детям». «Цыплят по осени считают».
18.00. Цв. «Поэзия. Б. Корнилов. «Моя Африка».
18.45. Цв. «Отзовитесь, горнисты!».

ТОМСК

19.30. «Завтра — начало нового учебного года».
19.45. «Смена». Документальный телефильм.

МОСКВА

20.00. Новости.

ТОМСК

20.10. Новости.

МОСКВА

20.20. Цв. «К началу нового учебного года в вузах и техникумах». Выступление министра высшего и среднего специального образования СССР В. П. Елютина.
20.50. Цв. «Песня-77». Передача из Таллина.
21.10. Цв. «Тираж «Спортлото».
21.20. «Вихри враждебные». Художественный фильм.
23.00. «Время».
23.30. Цв. «Ваше мнение». Ведущая О. Доброхотова.
00.50—01.25. Цв. «Спутник кинозрителя».

ВТОРАЯ ПРОГРАММА
МОСКВА

19.30. Программа научно-популярных фильмов.

ТОМСК

20.00. «Звездочка». Киноальманах для детей.
20.55. Обсуждаем проект Конституции СССР. «Охрана природы — всенародное дело».
21.15. «Ищите нас в горах». Телевизионный художественный фильм.
21.50—22.00. Новости.

ЧЕТВЕРГ 1 сентября

ПЕРВАЯ ПРОГРАММА
ТОМСК

9.00. «Звездочка». Киноальманах для детей.

МОСКВА

10.00. Новости.
10.10. Цв. Утренняя гимнастика.
10.30. Цв. «Бихри враждебные». Художественный фильм.
12.10. Цв. «Наша биография. Год 1966-й».
С 13.10 до 16.00 — перерыв.
16.00. Цв. «Косматые робинзоны». Научно-популярный фильм.
16.30. Цв. «Жизнь и книги Александра Грина».
17.15. Цв. «Играет А. Скляров» (баян).
17.45. Цв. «Шахматная школа».
18.15. Цв. Концертный зал телестудии «Орленок».

ТОМСК

19.00. Новости.
19.10. «Хлебороб Накусов». Документальный телефильм.
19.25. Студия «Юность». «Селу нужны молодые». О комсомольцах и молодежи совхозов «Восход» и XXI съезда КПСС Кожевниковского района.
19.55. «Фиалетлистическая Лениниана». Научно-популярный фильм.

МОСКВА

20.00. Новости.
20.15. Цв. «Пусть всегда будет солнце».
21.15. Цв. «Беседы о проекте Конституции». Передача 6-я. «Социально-экономические права советского человека». Ведущий Л. А. Вознесенский.
21.45. Цв. «Кыш и Двапортфеля». Художественный фильм.
23.00. «Время».
23.30—00.15 Цв. Концерт артистов оперетты.

ВТОРАЯ ПРОГРАММА
ТОМСК

19.30. «Населению о гражданской обороне». Защита от химического оружия массового поражения. Беседа работника штаба гражданской обороны области А. М. Скрипникова.
19.45. «Самед Вургун». Документальный телефильм.
20.10. «Ваш сын и брат». Художественный фильм. (Киностудия им. Горького, 1966 г.).
21.35—21.45. Новости.

ПЯТНИЦА 2 сентября

ПЕРВАЯ ПРОГРАММА
МОСКВА

10.00. Новости.
10.10. Цв. Утренняя гимнастика.
10.30. Цв. «Пусть всегда будет солнце». Передача о Международном детском фестивале.
11.30. Цв. «Кыш и Двапортфеля».
12.45. Цв. «Бокиевы». Документальный телефильм из цикла «Отцы и дети».
С 13.15 до 16.00 — перерыв.
16.00. Цв. «Вчера, сегодня, завтра». Документальный телефильм.
16.30. «Творчество Валентина Катаева».
17.30. «Основы Советского государства и права».
18.00. Цв. «Фильм — детям». «Мальчишки — народ хороший».

ТОМСК

19.00. Новости.
19.10. «С праздником, нефтяники!». В передаче принимает участие генеральный директор производственного объединения Томскнефть Н. Ф. Мержа.
19.25. Концерт.
19.45. «Внимание! Осенний комплекс сельхозработ». В передаче участвует главный агроном по кормопроизводству облсельхозуправления А. Я. Руденко.

МОСКВА

20.00. Новости.
20.15. Цв. «Веселые нотки».
20.30. Цв. «Вьетнам сегодня». К национальному празднику Социалистической Республики Вьетнам.
21.25. Цв. «Зелеными просторами». Фильм-концерт.
21.55. Цв. «Наша биография. Год 1967-й».
23.00. «Время».
23.30. Цв. По страницам «Голубого огонька».
00.50—01.40. Цв. Международные соревнования по художественной гимнастике «Золотой обруч».

ВТОРАЯ ПРОГРАММА
МОСКВА

19.30. «Народные мелодии». Концерт.

ТОМСК

20.00. «Осторожно с огнем». Фильмы «В боевой готовности», «Сюрприз табачного короля».
20.30. «Свидетель». Художественный телефильм из цикла «Следствие ведут знатоки».
22.05—22.15. Новости.

СУББОТА 3 сентября

ПЕРВАЯ ПРОГРАММА
МОСКВА

10.00. Новости.
10.10. Цв. Утренняя гимнастика.
10.30. Цв. «АБВГДейка».
11.00. «Для вас, родители».
11.30. Цв. «Утренняя почта».
12.00. Цв. Телевизионный клуб «Москвичка».
13.25. Цв. Концерт артистов балета (УССР).
14.05. Цв. Документальный фильм.
14.10. Цв. «Здоровье».
14.40. Цв. «Музыкальный абонемент». «Молодые исполнители».
15.10. Цв. «Америка 70-х». Фильмы 4-й и 5-й. Ведущий — В. Зорин.
16.15. Цв. «В гостях у сказки». «Аленький цветочек».
17.20. Цв. «Очевидное-невероятное».
18.20. Цв. «Завтра — Всесоюзный День работников нефтяной и газовой промышленности». Выступление министра газовой промышленности СССР С. А. Оруджева.
18.35. Цв. Концерт.
18.45. Цв. Беседа на международные темы политического обозревателя газеты «Правда» Ю. А. Жукова.
19.30. Цв. «Новосибирск — страницы биографии города». Документальный телефильм из цикла «Города и люди».
20.00. Новости.
20.20. Цв. «Композитор Анатолий Новиков». Документальный фильм.
20.50. Цв. Телевизионный театр миниатюр «13 стульев».
22.00. «Время».
22.30. Цв. Чемпионат СССР по футболу. «Торпедо» — «Шахтер» (Донецк). В перерыве — тираж «Спортлото».
23.45—01.20. Цв. «Фестиваль Интервидения». Заключительный концерт.

ВТОРАЯ ПРОГРАММА
ТОМСК

16.00. «Фильм—детям». «Осень, дождик и грибы».
16.10. «Иван Хабаров». Документальный телефильм.
16.25. «Неоконченная симфония». Телефильм.

ВОСКРЕСЕНЬЕ 4 сентября

МОСКВА

10.00. Новости.
10.10. Цв. «На зарядку становись!».
10.30. Цв. «Будильник».
11.00. Цв. «Служу Советскому Союзу!».
12.00. Цв. «Встреча юнкеров телестудии «Орленок» с делегатом XXV съезда КПСС, электросварщицей завода «Манометр» Л. И. Панфиловой».
12.50. Цв. «Хочу все знать». Киножурнал.
13.10. Цв. Программа документальных телефильмов ко Дню работников нефтяной и газовой промышленности.
14.00. Цв. «Музыкальный киоск».
14.30. «Сельский час».
15.30. «Девять дней одного года». Художественный фильм.
17.25. Цв. «Сегодня — Всесоюзный день работников нефтяной и газовой промышленности». Выступление министра нефтяной промышленности СССР Н. А. Мальцева. Концерт.
18.25. Цв. «Международная панорама».
18.55. Цв. «Приключения Мюнхгаузена». Мультфильм.
19.35. Цв. «Сыновьям идти дальше». Документальный телефильм.
20.00. Новости.
20.20. Цв. «Клуб кинопутешествий».
21.20. Цв. «Обсуждаем проект Конституции СССР».
21.35. Цв. О. и А. Лавровы. «Ваше подлинное имя?». Телеспектакль.
23.00. «Время».
23.30. Цв. «Шесть симфоний П. И. Чайковского». Симфония № 5.
00.20—01.10. Цв. «Спортивная программа».

НА ПРОМЕЖУТОЧНОМ ФИНИШЕ

24 августа на Всесоюзном турнире команд класса «А» ДСО профсоюзов по хоккею с шайбой, проходящем сейчас в Томском Дворце зрелищ и спорта, завершились состязания в подгруппах. Вот как выглядят итоги предварительной части турнира:

I ПОДГРУППА

	Очки	Шайбы
«Крылья Советов»	6	28—7+21
«Салават Юлаев»	4	25—13+12
«Молот»	2	20—19+1
«Буревестник»	0	7—41—34

II ПОДГРУППА

	Очки	Шайбы
«Сокол»	6	13—5+8
«Кристалл»	4	15—11+4
«Ижсталь»	2	12—11+1
СК им. Урицкого	0	7—20—13

«Молот» выиграл у «Буревестника» со счетом 16:6 (8:3, 4:0, 4:3). Это пока самый обильный на шайбы матч турнира. Томичи первыми добились успеха — это сделал В. Грушин на 2-й минуте встречи. Такое начало, очевидно, задело самолюбие их соперников, и до 13-й минуты в ворота «Буревестника» было забито пять шайб. На шайбу, заброшенную Г. Абдулвахитовым, пермяки ответили еще тремя. Перед самым концом первого периода В. Макаренко в третий раз зажег красный сигнал за воротами «Молота». Остальные шайбы у томичей провели В. Бобин, А. Ермаков и Ю. Сильверстов, причем две последние были забиты на последней минуте встречи с интервалом в 15 секунд. От матча к матчу все увереннее чувствует себя молодая команда в атаке. Не хватает пока согласованности в действиях при защите собственных ворот, а опытные соперники ошибок не прощают. На турнире томичам есть чему и у кого учиться. Да, собственно, за этим они и выходят на лед.

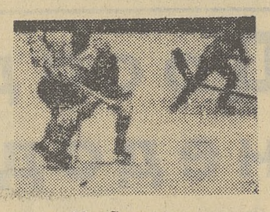

«Сокол», победив СК им. Урицкого 3:0 (0:0, 2:0, 1:0), доказал, что во второй подгруппе он бесспорный лидер. Хоккеисты из Казани так и не нашли ключей к воротам киевлян, хотя те дважды за игру оставались на площадке втроем.

Не менее напряженным выдался поединок «Кристалла» и «Ижстали». Ижевцы открыли счет уже на 2-й минуте, однако к перерыву табло показывало 2:1 в пользу «Кристалла». В середине второго периода в ворота саратовской команды был назначен буллит, но нападающий «Ижстали» И. Гуров не смог его реализовать. Счет вскоре удалось сравнять А. Орлову, но на 38-й минуте В. Белоусов вновь выводит «Кристалл» вперед. Третий период прошел в безрезультатных атаках обеих команд.

Дважды во встрече «Крыльев Советов» и «Салавата Юлаева» счет был ничейным: 2:2—в первом периоде и 4:4 —в середине второго. И хотя в итоге победили москвичи— 9:6 (2:2, 5:3, 2:1), симпатии зрителей были на стороне башкирских хоккеистов. Неприятный осадок оставило прорывавшееся и в первых матчах высокомерно-пренебрежительное отношение столичных хоккеистов к своим соперникам по турниру. Но если в предыдущих встречах такое было лишь в редких эпизодах, то эта вся превратилась в демонстрацию приемов грязного хоккея, грубости и хамства. Казалось бы, попался трудный соперник, так докажи, что ты сильнее, в честной борьбе. «Крылья Советов» предпочли иной путь — тычки исподтишка, запрещенные приемы, не стеснялись пускать в ход кулаки. Особенно преуспел в этом В. Репнев, за два периода, которые он провел на площадке, шесть раз отправлявшийся на скамью штрафников. А всего игроки «Крыльев Советов» получили 34 минуты штрафного времени.

В. СЕРДЮК.

ДВОРЕЦ ЗРЕЛИЩ И СПОРТА

ВСЕСОЮЗНЫЙ ТУРНИР КОМАНД КЛАССА «А» ДСО ПРОФСОЮЗОВ ПО ХОККЕЮ С ШАЙБОЙ.

27 августа. **«Буревестник» — СК им. Урицкого** — 11. **«Молот» — «Ижсталь»** — 14. **«Салават Юлаев» — «Кристалл»** — 17. **«Крылья Советов» — «Сокол»** — 20. **Закрытие турнира** — 22.

ТЕАТР

Гастроли Московского театра комедии (в помещении драмтеатра).

26 августа. **«Дом на песке»** — 19-30.

ЦИРК

26 августа. **Украинский цирк «Веселая арена». Большая разнообразная программа «Улыбку дарят киевляне»** — 20.

КИНО

СЕГОДНЯ В КИНОТЕАТРАХ:

«РОДИНА»

«Буденовка» — 11-10. **«Опасная погоня»** (две серии) — 8-40, 13, 16, 18-30, 21.

имени М. ГОРЬКОГО

«Лихорадка на белой полосе» — 8-40, 10-20, 12, 13-40, 15-20, 17, 18-40, 20-20, 22. **«Самая честная грешница»** — 9, 10-50, 12-40, 14-30, 16-20, 18-10. **«Жених и невеста»** — 20-20, 22. Зал кинохроники. **«Повесть о коммунисте»** — 17-40. **«Футбол — моя страсть», «Мода и здоровье», «Золотая стрела Зебиниссо», «Автомобиль и немного статистики»** — 11-10, 13-20, 14-25, 15-30, 16-35. Киноальманах **«Горизонт»** — 9, 10-05, 12-15.

«ОКТЯБРЬ»

«Жених и невеста» — 8-50, 12-20, 16, 19-30. **«Старое ружье»** — 10-30, 14, 17-40, 21-10. **«Лихорадка на белой полосе»** — 8-50, 12-05, 13-50, 15-35, 17, 19-05, 20-50, 22-35. **«Семеро смелых»** — 10-30.

«СИБИРЯК»

«Финист — Ясный Сокол» — 9-20. **«Чистыми руками»** (1-я серия), **«Последний патрон»** (2-я серия) — 11, 13-30, 16, 18-30, 21.

«ПИОНЕР»

Мультсборник № 53 «Ну, погоди!» — 10-40, 12. **«Перстень княгини Анны»** — 9, 13-20, 15, 16-40. **«Генералы песчаных карьеров»** — 18-20, 20-20, 22-10.

КИНОТЕАТР «БЕЛОЕ ОЗЕРО»

«Доктор Айболит» — 10-30. **«Погоня»** (две серии) — 12, 14-20, 16-40, 19, 21-20.

КИНОТЕАТР ГОРОДСКОГО САДА

«Генералы песчаных карьеров» — 12, 13-50, 16, 17-50, 19-40, 21-20. **«Гаврош»** — 10.

ДВОРЕЦ КУЛЬТУРЫ «АВАНГАРД»

Концертный зал. **«Ты — мне, я — тебе»** — 19, 21.

ДВОРЕЦ КУЛЬТУРЫ ПОДШИПНИКОВОГО ЗАВОДА

«Кадкина всякий знает» — 19, 21.

ДОМ КУЛЬТУРЫ «СИБКАБЕЛЬ»

«Вопрос чести» — 17-10, 19, 21.

КЛУБ ЖЕЛЕЗНОДОРОЖНИКОВ

«Лето» — 21.

ДОМ КУЛЬТУРЫ ЭНЕРГЕТИКОВ

«Любовь и слезы» — 19. **«Взрослые дети»** — 17-20, 21.

27—28 августа Томский областной клуб служебного собаководства на стадионе «Труд» проводит смотр-соревнование и выставку собак всех пород.

Начало — в 14 часов.

По лотерейным билетам будут разыграны 10 щенков породы «немецкая овчарка».

Бюро по трудоустройству приглашает на постоянную работу в детский сад № 24 Кировского района **дневных нянь** (предоставляется место для ребенка с 3 лет).

Обращаться: г. Томск, пр. Ленина, 151-а.

ОМСКИЙ ТЕАТР
им. Ленинского комсомола
ГАСТРОЛИ
с 4 по 21 сентября
в помещениях драмтеатра, Дворца культуры «Авангард», Дома культуры ТЭМЗа и Дворца культуры ГПЗ-5.
Билеты продаются.

ГОРСАД. ЛЕТНИЙ ЦИРК - ШАПИТО
Последние дни работы Украинского цирка
«ВЕСЕЛАЯ АРЕНА»
Ежедневно — большие прощальные представления. Участвуют все артисты.
Дирекция цирка.

Детская городская музыкальная школа № 3 (г. Томск-40, ул. Бела Куна, 1) и филиал школы (19-я школа, спичфабрика «Сибирь») объявляют дополнительный набор учащихся в подготовительные классы на новый 1977—78 учебный год по специальностям: хоровое пение (6—7 лет), баян, аккордеон (8—9 лет), домра, балалайка (7—8 лет), фортепьяно (6—7 лет).

Прием документов — до 27 августа.

Бюро по трудоустройству приглашает на работу в управление механизации дорожного ремонтно-строительного треста: **машинистов компрессорных станций, мотористов моторных катков, шоферов, автогрейдеристов, бульдозеристов, экскаваторщиков, токарей, газоэлектросварщиков, автокрановщиков, стропальщиков, вулканизаторщиков, слесарей-мотористов для ремонта дизельных и карбюраторных двигателей, слесарей по ремонту автомобилей, механика по перевозкам, механика по ремонту.**

Обращаться: г. Томск, пр. Ленина, 151-а.

Первый трест столовых **проводит набор** на годичные курсы поваров, кондитеров с выплатой стипендии от 51 до 62 рублей в месяц. После окончания курсов предоставляется работа в г. Томске. Принимаются лица, окончившие 8 и 10 классов. При поступлении иметь следующие документы: свидетельство об образовании или аттестат, 4 фотографии размером 3×4 см, медицинскую справку (форма № 286), характеристику.

Обращаться по адресу: г. Томск, Набережная реки Ушайки, 18, в отдел кадров, с 9 до 18 часов.

Бюро по трудоустройству и информации населения приглашает на работу в 4-ю военизированную пожарную часть технической службы ОПО УВД Томского облисполкома: **старшего инженера, кладовщика, автослесарей, вулканизаторщика, моториста, агрегатчиков, автоэлектриков - карбюраторщиков, шоферов I, II классов, охранников.**

Обращаться: г. Томск, пр. Ленина, 151-а, или ул. Ракетная, 15, тел. № 5-24-38.

НАШ АДРЕС И ТЕЛЕФОНЫ

Адрес редакции: 634050, Томск, ГСП, пр. Фрунзе, 103. Телефоны: приемной редактора — 3-44-35, заместителей редактора — 3-06-52, 3-31-25, ответ. секретаря — 3-32-34, секретариата — 3-40-20, 3-44-48, отдела партийной жизни — 3-40-51, 3-40-24, отдела пропаганды — 3-40-85, отдела промышленности — 3-46-76, 3-40-58, отдела нефтегеологии, строительства и транспорта—3-41-83, отдела сельского хозяйства—3-43-75, 3-43-60, отдела науки и учебных заведений — 3-43-63, отдела информации — 3-43-32, 3-31-22, отдела советского строительства и быта — 3-31-61, 3-06-31, отдела писем—3-41-65, 3-06-87,3-06-31, отдела иллюстрации — 3-41-59, зав. хозяйством и отдела объявлений — 3-06-62, областной журналистской организации — 3-40-91, машбюро—3-41-53, дежурного — 3-06-58.

К300358 Заказ № 3004 Тираж 132 000

г. Томск, типография издательства «Красное знамя»