Электронная библиотека (репозиторий) Томского государственного университета
http://vital.lib.tsu.ru

Пролетарии всех стран, соединяйтесь!

КРАСНОЕ ЗНАМЯ

ОРГАН ТОМСКОГО ОБЛАСТНОГО КОМИТЕТА КПСС И ОБЛАСТНОГО СОВЕТА НАРОДНЫХ ДЕПУТАТОВ

Газета основана 1 июня 1917 года • ВТОРНИК, 11 ОКТЯБРЯ 1977 ГОДА • № 238 (16454) • Цена 2 коп.

ОСНОВНОЙ ЗАКОН РАЗВИТОГО СОЦИАЛИЗМА

Свершилось исключительное событие во внутренней жизни нашей страны и в международной жизни — внеочередная седьмая сессия Верховного Совета СССР 7 октября 1977 года приняла новую Конституцию (Основной Закон) Союза Советских Социалистических Республик.

Сессия приняла также Декларацию о принятии и объявлении Конституции СССР, Закон об объявлении дня принятия Конституции СССР всенародным праздником, Закон о порядке введения в действие Конституции СССР.

Накануне сессии состоялся Пленум Центрального Комитета КПСС. Заслушав доклад Генерального секретаря ЦК КПСС, Председателя Президиума Верховного Совета СССР, Председателя Конституционной Комиссии товарища Л. И. Брежнева «О проекте Конституции (Основного Закона) Союза Советских Социалистических Республик и итогах его всенародного обсуждения», он целиком и полностью одобрил этот доклад, в основном одобрил проект с дополнениями, уточнениями и поправками, внесенными в него по итогам его всенародного обсуждения, внес проект на рассмотрение сессии Верховного Совета СССР.

Пленум поручил партийным и советским органам, министерствам и ведомствам, профсоюзным, комсомольским и другим общественным организациям внимательно рассмотреть все поступившие в ходе всенародного обсуждения проекта Конституции СССР предложения и замечания трудящихся по улучшению работы на конкретных участках государственного, хозяйственного и культурного строительства и принять необходимые меры к их учету при последующей реализации.

В соответствии с поручением Пленума ЦК КПСС с докладом «О проекте Конституции (Основного Закона) Союза Советских Социалистических Республик и итогах его всенародного обсуждения» на сессии Верховного Совета СССР 4 октября выступил товарищ Л. И. Брежнев.

Выражая волю советского народа, Верховный Совет СССР единодушно утвердил Основной Закон первого в мире общенародного социалистического государства.

«Мы, — заявил товарищ Л. И. Брежнев на сессии Верховного Совета СССР, — принимаем новую Конституцию в канун 60-летия Великой Октябрьской социалистической революции. Это не просто совпадение во времени двух крупнейших событий в жизни страны. Связь между ними гораздо глубже. Новая Конституция — это, можно сказать, концентрированный итог всего шестидесятилетнего развития Советского государства. Она ярко свидетельствует о том, что идеи, провозглашенные Октябрем, заветы Ленина успешно претворяются в жизнь».

Конституция закрепляет новый исторический рубеж в нашем движении к коммунизму — построение развитого социалистического общества. Она обогащает общую сокровищницу опыта мирового социализма и послужит мощным стимулом в борьбе трудящихся всего мира за свободу, демократию, прочный мир и социальный прогресс.

Новая Конституция СССР, доклад товарища Л. И. Брежнева на сессии Верховного Совета СССР — выдающиеся политические и идейно-теоретические документы.

Конституция СССР — закон жизни развитого социалистического общества. В ней, в докладе товарища Л. И. Брежнева на сессии Верховного Совета СССР дана целостная картина зрелого социализма, его экономической и политической систем, его социальной структуры и духовного развития, его внешней политики. Показаны величайшие завоевания социалистической демократии, широкие права и свободы граждан, а также их обязанности, национально-государственное устройство Советского Союза, система органов власти и управления, другие важные принципы нашей государственности.

Развитой социализм, отметил товарищ Л. И. Брежнев, — это такая стадия зрелости нового общества, когда завершается перестройка всей совокупности общественных отношений на внутренне присущих социализму коллективистских началах. Отсюда — полный простор для действия законов социализма, для выявления его преимуществ во всех сферах общественной жизни. Отсюда — органическая целостность и динамизм социальной системы, ее политическая стабильность, несокрушимое внутреннее единство, растущее сближение всех классов и социальных групп, всех наций и народностей и образование исторически новой социальной и интернациональной общности людей — советского народа, создание новой, социалистической культуры, утверждение нового, социалистического образа жизни.

Зрелое социалистическое общество опирается на мощную, передовую индустрию, на крупное, высокомеханизированное сельское хозяйство, что позволяет практически поставить его главной и непосредственной целью все более полное удовлетворение многообразных потребностей граждан.

Стадия развитого социализма, независимо от специфических условий стран, строящих социализм, — необходимое звено социальных преобразований, относительно длительная полоса развития общества на пути от капитализма к коммунизму. При этом познание и использование всех возможностей развитого социализма есть одновременно и переход к строительству коммунизма.

Важная особенность Конституции состоит в том, что она обеспечивает соответствие задач, структуры, функций и порядка деятельности государственных органов достигнутой стадии нашего развития — стадии зрелого социализма.

Руководящей и направляющей силой советского общества, ядром его политической системы, государственных и общественных организаций является Коммунистическая партия Советского Союза, говорится в Конституции. КПСС существует для народа и служит народу. Вооруженная марксистско-ленинским учением, Коммунистическая партия определяет генеральную перспективу развития общества, линию внутренней и внешней политики СССР, руководит великой созидательной деятельностью советского народа, придает планомерный, научно обоснованный характер его борьбе за победу коммунизма. Все партийные организации действуют в рамках Конституции СССР.

Подготовка проекта Конституции осуществлялась под непосредственным руководством и при активном участии Центрального Комитета КПСС, его Политбюро, Генерального секретаря ЦК товарища Л. И. Брежнева. Наш Основной Закон — результат всестороннего анализа и обобщения глубоких изменений в советском обществе, происшедших за 40 лет после принятия предыдущей Конституции, конституционного опыта Советского Союза и других стран социализма.

Четырехмесячное обсуждение проекта было в подлинном смысле слова всенародным. В нем приняло участие свыше ста сорока миллионов человек — более четырех пятых взрослого населения страны. Наша страна еще не знала такого размаха народной активности. Около полутора миллионов собраний трудящихся на предприятиях и в колхозах, в воинских частях и по месту жительства было посвящено рассмотрению проекта. Он выносился в повестку дня пленумов, активов и собраний в профсоюзах, комсомоле, кооперативных объединениях, творческих организациях. В обсуждении проекта участвовала вся наша партия. Состоялось более четырехсот пятидесяти тысяч открытых партийных собраний, на которых выступило свыше трех миллионов человек. Проект рассмотрен всеми Советами, более чем двумя миллионами депутатов, представляющих весь наш народ. На каждом из этих форумов, в многочисленных письмах трудящихся проект Конституции был горячо одобрен.

«Главный политический итог всенародного обсуждения, — отметил товарищ Л. И. Брежнев, — состоит в том, что советские люди сказали: да, это тот Основной Закон, которого мы ждали. Он правильно отражает наши завоевания, наши чаяния и надежды, правильно определяет наши права и обязанности. Закрепляя достигнутое, он открывает перспективу дальнейшего развертывания коммунистического строительства».

В обсуждении приняли участие люди различных профессий и возрастов, наций и народностей, коммунисты и беспартийные. И все они по-хозяйски, тщательно анализировали будущий Основной Закон, высказывали предложения об улучшении его текста, а также соображения относительно различных сторон развития советского общества. Всего поступило около четырехсот тысяч предложений о поправках к отдельным статьям, направленных на уточнение, улучшение и дополнение формулировок проекта. С учетом этих предложений в текст Конституции внесены соответствующие поправки.

Всенародное обсуждение дало, таким образом, возможность заметно улучшить проект Конституции. «Мы, — подчеркнул товарищ Л. И. Брежнев, — с уверенностью и гордостью может сказать: именно весь советский народ стал подлинным творцом Основного Закона своего государства». В обсуждении проекта отражена огромная победа социализма — новый человек, который не отделяет себя от государства, считает интересы государственные, общенародные своим кровным делом.

О глубокой заинтересованности советских людей делами государства, общества свидетельствует тот примечательный факт, что обсуждение проекта Конституции вылилось в откровенный, действительно всенародный разговор о важнейших вопросах нашей жизни. Коллективы трудящихся и отдельные граждане высказывали справедливые, нередко острые критические замечания по различным аспектам деятельности государственных органов и общественных организаций, предлагали меры для улучшения работы, устранения недостатков. Из этих замечаний должны быть сделаны конкретные выводы.

Обсуждение проекта Конституции явилось большой политической школой как для миллионов рядовых тружеников, так и для руководящих работников различных степеней. Опыт, почерпнутый из этого обсуждения, станет хорошим стимулом дальнейшей активизации работы всех звеньев нашей партии и государства.

Новый Основной Закон СССР — в центре внимания мировой общественности, что являет собой еще одно свидетельство огромной роли социализма в современном мире. Громадный интерес вызвал в мире и ход всенародного обсуждения его проекта.

Прогрессивная мировая общественность с удовлетворением отметила, что в Конституции закреплены основные принципы внешней политики СССР — ленинской политики мира и безопасности народов, широкого международного сотрудничества.

Наши друзья в братских социалистических странах горячо поддержали проект новой Советской Конституции, отнеслись к нему со всем вниманием и требовательностью, делились собственным опытом, отмечали большое значение проекта для определения перспектив развития своих стран.

Заинтересованно вникали в проект Основного Закона СССР в молодых государствах, недавно освободившихся от колониального гнета и определяющих сейчас свой дальнейший путь. Достижения Советского Союза служат вдохновляющим примером для всех народов, берущих курс на социализм.

С исключительным вниманием встретили проект, а теперь и саму нашу Конституцию трудящиеся стран капитала и прежде всего их авангард — коммунистические и рабочие партии. Для коммунистов в капиталистическом мире новый Основной Закон родины Октября — помощь в их справедливой борьбе.

«Активные отклики, большой, искренний интерес и горячее одобрение, которое встретил проект нашей Конституции у трудящихся масс всего мира, — сказал товарищ Л. И. Брежнев, — наполняют сердце гордостью за успехи, достигнутые советским народом, помогают еще нагляднее представить себе их великое интернациональное значение».

Разумеется, не обходят вниманием Конституцию СССР буржуазная печать и другие средства массовой информации стран капитала. Некоторые из них пишут о ней более или менее объективно. Однако, обеспокоенные тем, что обсуждение проекта нашего Основного Закона приобрело международный размах, организаторы империалистической пропаганды извращают его содержание, стремятся преуменьшить значение, а по возможности и просто замолчать важнейшие положения Конституции.

В докладе товарища Л. И. Брежнева на сессии Верховного Совета СССР дана глубокая, аргументированная критика измышлений империалистической пропаганды по поводу прав, свобод и обязанностей советских граждан, отмирания государств при коммунизме, роли КПСС в жизни советского общества и ряда других положений проекта Конституции. Так, отметая многоголосую шумиху о том, что проект-де провозглашает «диктатуру коммунистической партии», «примат партии над государством», а также иные подобные вымыслы о нашей партии, товарищ Л. И. Брежнев заявил: «Что тут можно сказать? Причины этой атаки понятны. Коммунистическая партия — это авангард советского народа, его наиболее сознательная, передовая часть, неотделимая от народа в целом. Никаких других интересов, кроме интересов народа, у партии нет. Пытаться противопоставить партию и народ друг другу, рассуждать о «диктатуре партии», это все равно, что пытаться противопоставить, скажем, сердце всему остальному человеческому организму».

В связи с принятием новой Конституции СССР перед партией, перед советским народом встают большие и сложные задачи.

Прежде всего необходимо, чтобы каждая статья, каждое положение Конституции в полной мере вошли в живую практику деятельности всех государственных органов, всех должностных лиц, всех граждан. А это значит, что советские люди должны знать свою Конституцию, свои права и свободы, понимать их неразрывную связь с добросовестным выполнением своих гражданских обязанностей. Помогать выработке высокой политической культуры у каждого гражданина — важная задача партийных, государственных и общественных организаций.

Нужно, чтобы повышение интереса трудящихся к вопросам жизни нашего общества, вызванное всенародным обсуждением, не угасало, чтобы каждый советский человек чувствовал, что Конституция принята не формально, она действует, живет, заставляет эффективнее работать государственный аппарат, стимулирует общественную активность граждан.

Одна из центральных задач — использовать тот огромный резерв, который заложен в точном и эффективном выполнении всеми государственными органами своих обязанностей, в преодолении бесхозяйственности, расхлябанности, бюрократизма.

Необходимо значительно улучшить стиль и методы работы всех государственных органов, обратив особое внимание на повышение ответственности и инициативы каждого звена, каждого работника, на строжайшее соблюдение государственной дисциплины, на более чуткое отношение к творческой инициативе трудящихся, к их нуждам и запросам. Предстоит выполнить широкую программу законодательных работ, в частности, в области развития законодательства об органах управления.

Конституция должна стать и станет мощным средством дальнейшего развития и углубления социалистической демократии.

Важнейшая обязанность партийных комитетов и первичных организаций — мобилизовать трудящихся на последовательное развертывание социалистического соревнования за успешное выполнение планов десятой пятилетки, за достойную встречу 60-летия Великого Октября.

Первостепенное значение имеет широкая пропаганда решений октябрьского Пленума ЦК КПСС, доклада и выступлений товарища Л. И. Брежнева на седьмой сессии Верховного Совета СССР, новой Конституции СССР и других материалов сессии с учетом опыта, накопленного в процессе всенародного обсуждения проекта. При этом надо сосредоточить внимание на показе руководящей роли КПСС, нерушимого единства партии и народа, преимуществ социалистической демократии.

Вся массово-политическая и организаторская работа призвана способствовать дальнейшему сплочению советского народа вокруг партии, ее ленинского ЦК, укреплению экономического и оборонного могущества Родины, позиций Советского Союза и всего социалистического содружества на международной арене.

Нерушимое единство партии и народа — гарантия полного торжества коммунизма.

(«Правда», 9 октября 1977 года).

На орбите — корабль «Союз-25»

В соответствии с программой исследования космического пространства 9 октября 1977 года в 5 часов 40 минут московского времени в Советском Союзе осуществлен запуск космического корабля «Союз-25», пилотируемого экипажем в составе командира корабля подполковника Коваленка Владимира Васильевича и бортинженера Рюмина Валерия Викторовича.

Программой полета корабля «Союз-25» предусматривается проведение совместных экспериментов с научной станцией «Салют-6», выведенной на околоземную орбиту 29 сентября 1977 года.

Бортовые системы корабля работают нормально, самочувствие экипажа хорошее.

Космонавты товарищи Коваленок и Рюмин приступили к выполнению программы полета.

ЦЕНТР УПРАВЛЕНИЯ ПОЛЕТОМ, 9 октября. (ТАСС). К 12 часам московского времени космический корабль «Союз-25» совершил пять оборотов вокруг Земли.

После проведенной сегодня коррекции траектории движения корабль «Союз-25» продолжает полет по орбите с параметрами:

— максимальное удаление от поверхности Земли — 318 километров;

— минимальное удаление от поверхности Земли — 280 километров;

— период обращения — 90,2 минуты;

— наклонение орбиты — 51,6 градуса.

В сеансах радиосвязи командир корабля В. В. Коваленок сообщил, что экипаж выполняет намеченную программу полета, самочувствие космонавтов хорошее.

С 14 до 23 часов корабль «Союз-25» будет находиться вне зоны радиовидимости с территории Советского Союза. В это время космонавты будут отдыхать.

ПОДПОЛКОВНИК КОВАЛЕНОК ВЛАДИМИР ВАСИЛЬЕВИЧ

Командир космического корабля «Союз-25» Владимир Васильевич Коваленок родился в 1942 году в деревне Белое Крупского района Минской области.

После окончания Балашовского высшего военного авиационного училища летчиков служил в военно-транспортной авиации, последнее время в должности командира корабля. Налетал более 1.600 часов, является инструктором парашютно-десантной подготовки ВВС.

В. В. Коваленок — член Коммунистической партии Советского Союза с 1962 года.

В отряд космонавтов Владимир Васильевич был зачислен в 1967 году. Прошел полный курс подготовки к космическим полетам, проявив при этом глубокие знания и техническую эрудицию. Неоднократно участвовал в управлении полетами пилотируемых космических кораблей и орбитальных станций.

В 1976 году без отрыва от работы в Центре подготовки космонавтов В. В. Коваленок окончил Военно-воздушную академию имени Ю. А. Гагарина.

РЮМИН ВАЛЕРИЙ ВИКТОРОВИЧ

Бортинженер космического корабля «Союз-25» Валерий Викторович Рюмин родился в 1939 году в Комсомольске-на-Амуре.

После окончания техникума служил в рядах Советской Армии. В 1961 году В. В. Рюмин стал студентом Московского лесотехнического института. По окончании института Валерий Викторович работает в конструкторском бюро, где проявил себя инициативным и эрудированным инженером, участвуя в разработке и испытаниях новых образцов космической техники.

В. В. Рюмин — член Коммунистической партии Советского Союза с 1972 года.

В отряд космонавтов Валерий Викторович был зачислен в 1973 году, прошел полный курс подготовки к космическим полетам.

В. В. Рюмин принимал активное участие в управлении полетами пилотируемых космических кораблей и орбитальных станций.

Обязательства выполнены

Готовя достойную встречу 60-летию Великой Октябрьской социалистической революции, труженики сельского хозяйства **Алтайского края, Пермской, Томской и Магаданской областей, Якутской АССР** организованно провели уборку урожая и выполнили социалистические обязательства по продаже государству картофеля.

На заготовительные пункты в Пермской области поступило 212 тысяч тонн, Алтайском крае—151 тысяча тонн, в Томской области — 54 тысячи тонн, в Якутской АССР — 30 тысяч тонн и в Магаданской области — 13 тысяч тонн клубней, что значительно выше установленных общих объемов закупок.

Перевыполнены задания по отгрузке картофеля городам и промышленным центрам страны.

Продажа картофеля государству продолжается.

Большую помощь колхозам и совхозам в уборке и вывозке картофеля оказали коллективы промышленных предприятий, заготовительных и транспортных организаций, учреждений и учебных заведений.

Горячо одобряя итоги работы октябрьского (1977 г.) Пленума ЦК КПСС и внеочередной седьмой сессии Верховного Совета СССР девятого созыва, труженики сельского хозяйства этих областей сосредоточивают усилия на успешном завершении осенних полевых работ, организованном проведении зимовки скота, выполнении планов и социалистических обязательств по продаже государству всех продуктов земледелия и животноводства. (ТАСС).

В обкоме КПСС, облисполкоме и облсовпрофе

КРАСНОЕ ЗНАМЯ — КОЛПАШЕВСКОМУ ЛЕСПРОМХОЗУ

Бюро обкома КПСС, исполком областного Совета народных депутатов и президиум облсовпрофа подвели итоги социалистического соревнования леспромхозов, транспортных цехов и лесозаготовительных бригад области в сентябре 1977 года.

Победителем в социалистическом соревновании леспромхозов признан коллектив Колпашевского леспромхоза (директор С. Г. Шкабура, секретарь парткома А. К. Алексеев, председатель рабочего комитета профсоюза А. М. Тишин), выполнивший план реализации товарной продукции на 118,6 процента, производства круглых лесоматериалов — на 107,5, выработки товарной продукции на 1 кубометр заготовленной древесины — на 105,8 процента, добившийся роста производительности труда на 6,9 процента, перевыполнивший план по прибыли на 165 тысяч рублей.

Этому коллективу присуждены переходящее Красное знамя обкома КПСС, облисполкома, облсовпрофа и денежная премия.

В связи с невыполнением условий социалистического соревнования коллективами транспортных цехов переходящее Красное знамя не присуждено.

Победителем в социалистическом соревновании лесозаготовительных бригад признан коллектив бригады Ергайского леспромхоза (бригадир В. Ф. Гринкевич), выполнивший план заготовки древесины на 149 процентов, выработки на трактор — на 149 и выработки на человека — на 148 процентов.

Этому коллективу присуждены переходящее Красное знамя обкома КПСС, облисполкома, облсовпрофа, и денежная премия.

Отмечена хорошая работа коллективов Парабельского и Чаинского леспромхозов, лесозаготовительных бригад, возглавляемых Н. Ф. Шкуратенко и А. Ф. Жиликом из Новотегульдетского и Аслановского леспромхозов.

ВДОХНОВЛЯЮЩИЙ ДОКУМЕНТ

Манифестом эпохи строительства коммунизма по праву названа новая Конституция СССР, которая начала действовать, жить и работать 7 октября 1977 года. В этом документе конституционно закреплен новый исторический рубеж в нашем движении к коммунизму — построение развитого социалистического общества. Конституция СССР — в отличие от буржуазных конституций — не пустая декларация, а мощное средство дальнейшего развития и углубления социалистической демократии. Каждая ее статья, каждое ее положение входят в живую практику повседневной деятельности всех государственных органов, всех должностных лиц, всех советских граждан. Каждая строка Основного Закона нашей страны отражает результаты огромной созидательной работы, проделанной за 60 лет Советской власти нашим народом под руководством Коммунистической партии, ее Центрального Комитета и Политбюро.

Коллективу нашего университета приятно и радостно осознавать, что Конституция СССР открывает новые широкие перспективы перед народным образованием, профессионально-техническим образованием, высшей школой и наукой.

Коллектив университета главной задачей считает повышение качества подготовки специалистов, совершенствование научной квалификации и педагогического мастерства профессорско-преподавательского состава, повышение уровня марксистско-ленинского образования и коммунистического воспитания студенчества, развитие научных исследований. Большие задачи возложены на университет, как базовый вуз Западно-Сибирского региона, и в плане переподготовки преподавателей и других специалистов, работающих в различных отраслях народного хозяйства. С этими задачами коллектив справляется: по итогам социалистического соревнования за эффективность и качество работы, выполнение плановых показателей высших учебных заведений республики в 1976 году Томский университет занял первое место. Курс на эффективность в учебно-воспитательной и научной работе будет продолжен.

Участники митинга, который состоялся в университете 8 октября, заверили Центральный Комитет КПСС и Советское правительство, что коллектив старейшего в Сибири вуза приложит все свои силы и знания для того, чтобы претворить в жизнь решения XXV съезда КПСС, с честью встретить 60-летие Великого Октября.

А. БЫЧКОВ,
ректор Томского университета, профессор, доктор, заслуженный деятель наук РСФСР.

Электронная библиотека (репозиторий) Томского государственного университета
http://vital.lib.tsu.ru

Партийная жизнь

ЗА ЛЕНИНСКИЙ СТИЛЬ РАБОТЫ

ПОСЛЕ ПЛЕНУМА РАЙКОМА

Выступая на октябрьском (1976 г.) Пленуме Центрального Комитета партии, Генеральный секретарь ЦК КПСС товарищ Л. И. Брежнев сказал: «Борьба за эффективность и качество означает, что каждый руководитель и специалист обязан овладевать ленинским стилем в работе, ленинской наукой управления, утверждать современные методы планирования и организации производства, быть активным проводником научно-технического прогресса».

В соответствии с этими требованиями в районной партийной организации последовательно осуществляются меры по утверждению ленинского стиля в работе, партийного подхода к решению поставленных задач. На V пленуме райкома партии был рассмотрен вопрос «О мерах по выполнению постановления II пленума обкома КПСС «О задачах партийных организаций области по дальнейшему утверждению ленинского стиля в работе в свете решений XXV съезда КПСС». Затем на VII пленуме мы еще раз, в порядке контроля, вернулись к своим решениям.

В текущем году на бюро райкома КПСС рассмотрены вопросы о работе парткомов и партийных организаций завода резиновой обуви и химфармзавода, трикотажной и мебельно-зеркальной фабрик, речного порта, ряда строительных и других организаций по повышению производственной и общественной активности коммунистов, развитию прогрессивных форм организации труда и производства, о повышении ответственности хозяйственных руководителей и усилении партийного контроля за выполнением государственных планов и принятых обязательств.

Когда в преддверии 60-летия Великого Октября мы говорим о задачах первичных партийных организаций района в совершенствовании форм и методов работы, мы оцениваем эффективность этих форм и методов прежде всего достигнутыми результатами. И хороших примеров тому немало. Возьмем лишь один из них.

На очередном заседании бюро райкома КПСС шел разговор о работе партийной организации речного порта по выполнению постановления II пленума обкома КПСС. Бюро райкома отметило, что в этой партийной организации многое сделано для совершенствования стиля и методов партийного и хозяйственного руководства, усиления идейно-политической и воспитательной работы в коллективе. Значительно улучшился контроль за выполнением принимаемых решений, много внимания уделяется отбору в ряды КПСС и воспитанию молодых коммунистов. По инициативе партийной организации в речном порту развернулось движение за создание коллективных форм труда на основе сквозных комплексных бригад. В навигацию 1977 года в порту были созданы две укрупненные сквозные комплексные бригады, работающие на полном хозрасчете по методу бригадного подряда, которые возглавили опытные бригадиры Петр Петрович Ротикер и Николай Дмитриевич Тюлейкин. Результаты убедительно говорят о том, что у этого метода хорошие перспективы. Бюро райкома партии поручило промышленно - транспортному отделу обобщить опыт речников с целью распространения его в других коллективах.

Вопросы, связанные с деятельностью первичных партийных организаций, чаще теперь обсуждаются не только на бюро, но и на пленумах. К примеру, в июне текущего года пленум райкома КПСС рассмотрел вопрос о работе партийного комитета лесопромышленного комбината по выполнению постановления III пленума горкома КПСС о дальнейшем повышении боевитости и инициативы партийных организаций в свете решений XXV съезда КПСС.

Мы заботимся о том, чтобы деятельность членов районного комитета не замыкалась рамками только тех парторганизаций, от которых они избраны, чтобы они участвовали во всех организационно - политических мероприятиях, проводимых в масштабе района. Члены комитета привлекаются к выработке коллективных решений, к подготовке вопросов на пленумы и бюро райкома КПСС.

В практику партийной работы входят такие важные формы и методы контроля, как информирование членов партийных комитетов, коммунистов о выполнении ранее принятых решений, партийных поручений. Положительный опыт в организации контроля и проверки исполнения накоплен в партийных организациях дорремстройтреста, объединения Сибкабель, шпалопропиточного завода, комбината хлебопродуктов, горпромторга.

Райком партии, многие первичные организации придают большое значение марксистско-ленинской подготовке и экономическому образованию руководящих кадров.

Подавляющее большинство руководителей, работающих в районе, трудится добросовестно, в полную меру сил, органически соединяя в себе партийность и дисциплинированность с инициативой и творческим подходом к делу.

Вместе с тем в воспитании кадров у нас есть еще немало недостатков. Главный из них, на наш взгляд, состоит в том, что не все партийные организации тщательно изучают политический рост человека, его добросовестность, знание дела, организаторские способности, умение работать с людьми. Иногда среди руководящих работников оказываются люди, которые своим поведением компрометируют звание руководителя, несамокритично оценивают свою работу. Райком КПСС принимает, конечно, в этих случаях решительные меры. В текущем году за нарушения партийной и государственной дисциплины бюро райкома КПСС исключило из партии бывшего директора магазина «Океан» В. В. Рынзина, мастера облпотребсоюза А. Н. Белоусова, наложило строгие партийные взыскания на бывшего секретаря партийной организации райпищеторга Б. Д. Сагеева, заместителя начальника станции Томскгрузовая Н. Г. Сипкова.

У нас еще встречаются работники, которые не желают учиться, овладевать наукой управления. Райком партии серьезно указал на недобросовестное отношение к политической учебе С. С. Прудникову — начальнику СМП-347, Ю. Ф. Ляховскому — директору рыбозавода, секретарям партийных организаций С. Л. Паволкович и В. П. Григорьеву.

Требования к руководителям постоянно растут. «Высокая это честь и огромная ответственность — стоять во главе коллектива, — писала недавно «Правда» в передовой статье. — Люди, которым доверяют руководство предприятиями или учреждениями... призваны быть не только способными организаторами, но и умелыми воспитателями». Этим положениям, отвечающим духу XXV съезда КПСС, следует в своей повседневной работе районный комитет партии.

Меры, принятые райкомом КПСС, первичными партийными организациями по повышению эффективности производства и качества работы, возросшая трудовая и политическая активность трудящихся, вызванная обсуждением материалов октябрьского (1976 г.) и майского (1977 г.) Пленумов ЦК КПСС, проекта новой Конституции СССР, приносят положительные результаты.

Леонид Ильич Брежнев, выступая с докладом на седьмой сессии Верховного Совета СССР, говорил о том, что «миллионы тружеников сверяли каждую строку проекта с собственной практической работой, с делами своих трудовых коллективов». Мы в районе также почувствовали при обсуждении проекта Конституции эту хозяйскую заинтересованность людей в улучшении дела на каждом предприятии, каждом участке работы. Предложения и замечания трудящихся проанализированы в райкоме КПСС и райисполкоме и по ним принимаются конкретные решения.

Добрый пример в решении хозяйственных задач показывают многие коллективы района. Постоянно нацелены на высокие рубежи коллективы химфармзавода и комбината хлебопродуктов, мебельного комбината и завода измерительной аппаратуры, речного порта и локомотивного депо. Дальнейшее развитие получает связь науки с производством. Заводы резиновой обуви, измерительной аппаратуры, лесопромышленный комбинат, объединение Сибкабель имеют постоянную связь с несколькими научно - исследовательскими институтами. Значительный вклад в развитие кабельного производства вносит научно-исследовательский кабельный институт. Постоянную связь этот институт имеет с 36 предприятиями.

Патриотический почин, с которым выступили в районе бригада опрессовщиков объединения Сибкабель Владимира Константиновича Растрыгина и рабочий завода резиновой обуви Юрий Алексеевич Будников — выполнить план двух лет пятилетки к юбилею Великого Октября, поддержали 180 бригад, участков и смен, более 3.300 передовых рабочих. Сегодня уже более 500 передовиков производства, 48 бригад, участков и смен работают в счет 1978 года.

Но было бы преждевременно говорить о том, что работа по повышению эффективности производства, улучшению качества продукции полностью отвечает требованиям XXV съезда КПСС.

Прежде всего мы еще не добились, чтобы каждое предприятие ежемесячно выполняло государственный план. Некоторые виды продукции выпускаются с низким качеством, допускаются потери рабочего времени, нарушения трудовой, плановой и государственной дисциплины. Производственное объединение Сибкабель, ремонтно-механический завод, второй деревообрабатывающий комбинат снизили объемы реализации по сравнению с достигнутыми в прошлом году. Есть нарушения договорных обязательств из-за невыполнения плана по номенклатуре объединением Сибкабель, карандашной и мебельно-зеркальной фабриками.

Отстают многие строительные организации района. Систематически не справляются с выполнением программы подрядных работ строители СМП-347, СМП-501, управление механизации треста Томскстрансстрой и другие.

Райком партии старается помочь отстающим, усилить роль партийных организаций на этих предприятиях с тем, чтобы в центре внимания коллективов стояли волнующие людей проблемы и укреплялись ленинские принципы партийного и хозяйственного руководства.

Г. ЛИННИКОВ,
секретарь Ленинского райкома КПСС.

Я — ГРАЖДАНИН Советского Союза

ИСТОРИЧЕСКИМ событием стала сессия Верховного Совета страны, которая приняла новую Конституцию Союза Советских Социалистических Республик.

Четыре месяца мы обсуждали ее проект, взвешивали каждую статью. А в дни работы сессии сверяли свои мысли с докладом Леонида Ильича Брежнева, выступлениями депутатов. Делали это мы и по долгу, и по праву гражданина Советского социалистического государства, подлинного хозяина страны.

Доклад Л. И. Брежнева на всех нас произвел глубокое впечатление. Он впитал мудрость всего советского народа, ведущей его силы — партии коммунистов. Стоит только вдуматься в тот факт, что более четырех пятых взрослого населения страны, свыше 140 миллионов советских людей стали соавторами новой Конституции СССР. На тысячах собраний, в огромном потоке писем люди самых различных профессий, наций и народностей, коммунисты и беспартийные с гражданской ответственностью проанализировали проект Основного Закона, высказали свои замечания, внесли конкретные предложения. И как не повторить слова Л. И. Брежнева: «Задумываешься над такими выступлениями и письмами и приходишь к выводу: ведь в них отражена огромная победа социализма — новый человек, который не отделяет себя от государства, считает интересы государственные, общенародные своим кровным делом».

Новая Конституция — это манифест развитого социализма, это документ, который мы все ждали и который всем сердцем одобряем и поддерживаем.

Повсюду сейчас проходят митинги, собрания. На них первое слово — слово благодарности Коммунистической партии Советского Союза, Политбюро ЦК КПСС, лично Леониду Ильичу Брежневу за огромную работу по созданию новой Конституции. В этих словах — выражение безграничного доверия и поддержки, монолитной сплоченности вокруг ленинской партии, вдохновителя и организатора всех наших побед. Партия — ум, честь и совесть нашей эпохи. Потому наша гражданская совесть говорит: очень правильно, что в новой Конституции ясно, определенно и четко сказано о партии как о руководящей и направляющей силе советского общества, ядре его политической системы, всех государственных и общественных организаций. Она существует для народа и служит народу.

Наш наказ выполнили депутаты, единодушно проголосовав за новую Конституцию. В ней — наши желания и чаяния, определены великие права и не менее великие обязанности. В ней отражено то, что завоевано и сделано трудом, умом и талантом советского человека за исторический путь, пройденный страной за 60 лет после победы Великой Октябрьской социалистической революции. Каждый из нас с гордостью говорит: «Читайте, завидуйте: я — гражданин Советского Союза!».

Отныне мы будем сверять свою жизнь с новым Основным Законом, с каждой его статьей. Мы выросли и возмужали за годы Советской власти и не мыслим себя иначе, как подлинными хозяевами страны. Мы — единое с социалистическим государством, интересы его — наше кровное дело. Кто же, как не мы, будет заботиться о процветании и могуществе Родины? Поэтому вызывает чувство великого удовлетворения право и обязанность трудиться, записанное в Конституции. Так думают все мои товарищи.

Наш коллектив укрупненной лесозаготовительной бригады — два с половиной десятка человек. Это трудовой коллектив, желание каждого — работать с возможно большей эффективностью. Поэтому, начав десятую пятилетку, мы решили план ее двух лет выполнить к юбилею Великого Октября. Свое рабочее слово сдержали, обязательство выполнили за полтора года. И нам было очень приятно, что с этим успехом бригаду поздравил областной комитет партии.

Когда гарантирует коллектив, дело всегда спорится. Такая гарантия рождает чувство особой ответственности каждого за успех коллектива, а всей бригады — за работу любого ее члена. Товарищество, взаимопомощь очень помогают. Не подводят коллектив трактористы А. Кабанов, В. Шестерин, Р. Семенов, вальщики С. Косолапов, В. Королев, сучкорубы Н. Засолько, Л. Попова — все, кто работает в бригаде.

Ведь мы — наследники лучших традиций рабочего класса, всего народа. Мы — наследники стахановцев, которых партия подняла на высоту национальных героев. Стахановское движение называл Серго Орджоникидзе подлинно народным движением верных сынов социалистической Родины.

Быть сыном Родины не только почетно, но и ответственно. Мало в наше время просто хорошо трудиться. XXV съезд КПСС, определивший задачи десятой пятилетки, наметивший перспективу ближайших десятилетий, призвал советских людей работать с высокой эффективностью, качественно. А это значит — решительно бороться за утверждение нового, передового. Хозяйствовать, как учит нас В. И. Ленин, разумно, экономно.

В последние годы в лесную промышленность пришли и новая технология, и новые машины, и новые формы организации труда. Коллектив нашего леспромхоза в числе первых их внедрял. И сейчас у нас проходят практическую проверку новые агрегаты, которые в корне изменят труд в лесу. Не осталась в стороне и наша бригада. Поначалу меня упрекнули, что я не очень торопилось с переходом на бригадный хозрасчет. До некоторой степени, может быть, были и справедливы упреки. Но пришлось все взвесить, рассчитать, а не просто прикинуть. Обстоятельно, как говорится, с карандашом в руках, обсуждали мы эту проблему на собрании партийной группы (ее возглавляет слесарь-механик Н. Турченко), а потом и на бригадном собрании. Заключили договор с руководством предприятия. Верными оказались наши расчеты. За три квартала этого года мы сэкономили более семи тысяч рублей. При этом значительно перевыполнили не только план, но и свои обязательства. К 60-летию Великого Октября заготовим 100 тысяч кубометров леса, к концу года — 135 тысяч. Это наш трудовой подарок Родине, вклад коллектива в неиссякаемый родник всенародного социалистического соревнования за достойную встречу юбилея Родины.

Если спросить себя, что же движет твоими помыслами, желаниями и трудом, то ответить можно так: патриотизм, чувство и ответственность гражданина Союза Советских Социалистических Республик. Статья вторая Конституции гласит: «Вся власть в СССР принадлежит народу». Это значит, что власть принадлежит нам, тебе, мне.

Гуманизмом, великой заботой о человеке, о трудящемся проникнута каждая статья новой Конституции страны. Все для блага человека, во имя человека — в этом глубочайший смысл Основного Закона.

Под солнцем новой Конституции (Основного Закона) Союза Советских Социалистических Республик мы идем вперед к построению самого справедливого общества на земле. И мы победим. Порукой тому — наша партия, руководствующаяся передовым учением современности — марксизмом-ленинизмом, научной теорией в борьбе за победу коммунизма.

А. АНДРИАНОВ,
бригадир Ингузетского леспромхоза, кавалер орденов Октябрьской Революции и «Знак Почета».

ТЕХНИКЕ — ВЫСОКУЮ ЭФФЕКТИВНОСТЬ

ВИДЕТЬ ЦЕЛЬ

В Томском райкоме КПСС состоялось совещание, на котором обсуждалось постановление ЦК КПСС и Совета Министров СССР «О мерах по повышению эффективности использования сельскохозяйственной техники, улучшению ее сохранности, обеспечению колхозов и совхозов кадрами механизаторов и закреплению их в сельском хозяйстве». Наш корреспондент А. СОЛОВЬЕВ попросил секретаря райкома партии В. Н. ЕГОРОВА прокомментировать, какие рассматривались вопросы на совещании.

— Уже сам состав участников совещания, мне думается, говорит о многом, — сказал Владимир Николаевич. — Были не только главные инженеры объединений и совхозов, Сельхозтехники, специалисты районного управления сельского хозяйства, но и представители райкома профсоюза, районо, пропагандисты. Мы по пунктам, детально обсудили постановление.

— Что вызвало наибольший интерес?

— В наш район, как и во многие другие, все больше поступает тракторов К-700. Острым становится вопрос их обслуживания, о чем, кстати, говорится и в постановлении ЦК КПСС и Совета Министров СССР. У нас это обслуживание поручено Лоскутовскому отделению Сельхозтехники. Когда об этом заговорили на совещании, то сразу началась полемика. Ведь в некоторых хозяйствах, например, в ОПХ имени Б. Н. Сидоренко, своими силами решен вопрос обслуживания К-700. Но в целом по району дело обстоит неважно. Много претензий по качеству ремонта к Сельхозтехнике. Поэтому хозяйства неохотно прибегают к ее услугам. Но и другого выхода нет. Как же быть?

Решили делать так: перейти от взаимных претензий к взаимной помощи и к взаимному контролю. Как это будет выглядеть на практике? Во-первых, организуем специальную рабочую комиссию из специалистов совхозов. Она непосредственно будет вникать в ход ремонтного потока в мастерских Сельхозтехники, чтобы установить, в чем причины плохого качества ремонта. А потом соответствующая комиссия Сельхозтехники в свою очередь проверит правильность эксплуатации и содержания техники в совхозах. Думается, что от такого сотрудничества выиграет только дело.

В районе на каждые 100 тракторов приходится 96 механизаторов, а если учесть и комбайны, то обеспеченность составит 75 процентов. Маловато...

Что мы предпринимаем в этом направлении? Во-первых, что уже сделали, — очень придирчиво отнеслись к набору учащихся в филиалы Асиновского СПТУ. Принимали не всех, кто попадет. Думаю, что строгость отбора повлияет на уровень подготовки положительно. Далее. В этом году решено открыть в районе комбинат повышения квалификации механизаторских кадров. Занятия в нем будут проводить специалисты управления сельского хозяйства, преподаватели совхоза-техникума. Причем заниматься будут не только трактористы, скажем, или комбайнеры, но и те, то проводит ремонт и техническое обслуживание оборудования на фермах.

— Что в самих хозяйствах делается по закреплению механизаторских кадров?

— В прошлом году мы обобщили и одобрили опыт совхоза «Заря». В чем его суть? Совхоз не забывает о тех ребятах, которые служат в армии. Поддерживает с ними связь. Мало того — заключает с ними договоры на работу. И, согласно этим договорам, сохраняет им на время службы 30 процентов ставки тракториста 3-го класса. Теперь это дело упорядочено. В постановлении прямо сказано о том, что лицам, уволенным в запас из армии и поступившим на работу механизаторами, разрешено выдавать пособие в размере до шестимесячных повременных тарифных ставок III разряда, установленных для трактористов-машинистов.

В совхоз «Заря», например, уже около 40 парней вернулось после службы в армии.

Совхоз обеспечивает молодых квартирами. Для них построена целая улица. И по мере возможности им дают новую технику. Кстати, остаются в селе и девчата. Да, многие тоже механизаторами. Работают не хуже ребят. И не только в «Заре».

С удовлетворением мы восприняли и то положение в постановлении ЦК КПСС и Совета Министров СССР, где говорится о помощниках трактористов. Раньше эти люди были как бы вне штата. А теперь определена и заработная плата, разрешено их премировать. Это очень здорово повлияет на закрепление кадров. Дает возможность привлекать к работе на технике выпускников школ.

— Таким образом, текучесть кадров сокращается?

— Да. Причем все большее число людей возвращается в село. И не только наши, местные. Приведу один интересный случай. Вы знаете, что в Рыбалове недавно был заселен новый девяностоквартирный дом. Так получилось, что там гостил один старик из другой области. Ему понравилась благоустроенная квартира, особенно ванная... Он уехал к себе домой, а потом вернулся, и не один, — привез с собой четверых сыновей-механизаторов. А вслед за ними приехало еще 20 человек. В результате совхоз полностью обеспечен кадрами механизаторов, а в горячую пору страды смог выделить до 40 человек на помощь совхозу «Родина», 17 трактористов работало в «Тахтамышевском» и других хозяйствах. Вот так сагитировало хорошее жилье!

— Постановление ЦК КПСС и Совета Министров СССР заставляет по-новому взглянуть и на организацию социалистического соревнования?

— Безусловно. Сейчас вместе с райкомом профсоюза работников сельского хозяйства мы продумываем новые условия соревнования. Наводим порядок в этом вопросе. Надо решить, например, как поощрять механизаторов за экономию горючего, за лучшую сохранность техники. При этом учесть и выслугу, и стаж работы, и надбавки, которые уточнены в постановлении.

ФОТОРЕПОРТАЖ

На страже качества

...В пробирках, залитые дистиллированной водой, лежали измельченные консервы. Бактериолог взяла пипеткой из пробирки небольшую порцию и залила ее раствором азотнокислого серебра.

— Эта операция называется титрованием. По количеству раствора, которое необходимо истратить на нее, определяется соленость консервов, — вводит нас в курс дела заведующая производственной лабораторией Александровского рыбокомбината Н. Ф. Давыденко. — У консервов в масло она должна быть полтора-два с половиной процента, у консервов в томатном соусе — в пределах до двух процентов.

Это всего лишь один из многочисленных анализов, которые ежедневно проводятся в лаборатории. На комбинате она выполняет те же функции, что и ОТК на заводе: следит за качеством выпускаемой продукции. В штате лаборатории еще два специалиста — И. И. Шерер и Р. К. Шарлыкова. Они контролируют соленость, кислотность консервов, а если партия долго пролежала на складе, консервы проверяются и на содержание солей тяжелых металлов, ряда сухих веществ.

Работают бактериологи и за пределами своей лаборатории. В коптильном цехе они проверяют качество копчения рыбы, следят за стерильностью тары, за соблюдением всех технологических требований. В консервном цехе рыбокомбината располагается даже своеобразный пост лаборатории. Дежурство здесь несет лаборант Светлана Федосеева. В круг ее обязанностей входит наблюдение за температурой воды при разморозке рыбы, за правильной ее разделкой. Следит она и за температурным режимом обжарки, за развешиванием рыбы перед укладкой ее в банки, за разливкой масла, соуса и т. д.

Александровский рыбокомбинат успешно справляется с плановыми заданиями.

— Большое внимание мы уделяем качеству выпускаемой продукции, будь то консервы или вяленая рыба, — говорит главный технолог комбината В. П. Чапаева. — Многое уже сделано для повышения качества, но многое и предстоит сделать. Пять видов консервов с маркой нашего рыбокомбината получили государственный Знак качества, на продукцию, отправляемую потребителю, комбинат не получает рекламаций.

В этом успехе немалый вклад бактериологов производственной лаборатории комбината.

В. ГОЛЫШКИН.

* * *

НА СНИМКАХ: заведующая лабораторией Н. Ф. Давыденко определяет соленость консервов; лаборант Светлана Федосеева проверяет качество обработки рыбы.

Фото Н. Комарова.

УЧЕБА СОВЕТСКИХ КАДРОВ

На областных курсах повышения квалификации партийных и советских работников при обкоме КПСС закончили учебу председатели поселковых и сельских Советов.

Слушатели курсов изучали актуальные проблемы марксистско-ленинской теории и практики коммунистического строительства в свете решений XXV съезда КПСС, задач, выдвинутых в докладах и выступлениях Генерального секретаря ЦК КПСС, Председателя Президиума Верховного Совета СССР товарища Л. И. Брежнева.

В лекциях и выступлениях председателя областного комитета народного контроля М. А. Матвеева, заместителей председателя облисполкома Г. С. Кривова и В. И. Чекулаева, секретаря облисполкома Г. З. Парфенова, заведующих отделами и управлениями облисполкома В. В. Белковца, М. Д. Шипулина, Б. П. Степанова, В. Ф. Косоногова, заместителей заведующих Г. И. Буги, В. Ф. Олейниченко, Н. А. Зименкова, Е. П. Шишкиной, А. Г. Кучумова, заместителя председателя плановой комиссии Н. Г. Козловской, председателя Кировского райисполкома А. В. Сосновского, секретаря Кожевниковского райисполкома З. С. Кулик, председателя облпотребсоюза Е. Я. Силаева большое внимание было уделено задачам, связанным с обсуждением и принятием новой Конституции СССР, дальнейшим развитием социалистической демократии, повышением роли советских органов в мобилизации трудящихся на успешное выполнение планов десятой пятилетки, на развертывание социалистического соревнования за достойную встречу 60-летия Великой Октябрьской социалистической революции.

С лекциями по актуальным проблемам марксистско-ленинской теории, проблемам внутренней и внешней политики КПСС, экономической стратегии партии выступили ученые томских вузов доктора наук С. С. Григорцевич, Ю. С. Нехорошев, И. П. Лаптев, кандидаты наук В. Ф. Волович, В. Т. Петрова, Л. А. Горбунова, Е. С. Гныря, А. В. Андреев, Ю. А. Тонких, В. В. Осипова, М. А. Тырышкин, Л. Н. Ульянов, С. М. Каз и другие.

Слушатели курсов познакомились с формами и методами организационно-массовой работы, с деятельностью постоянных комиссий и депутатских групп в Тимирязевском поселковом и Богашевском сельском Советах Томского района.

А. СЫСОЕВА.

Электронная библиотека (репозиторий) Томского государственного университета
http://vital.lib.tsu.ru

СУДЬБЫ НА ПОВЕРКЕ

ИСПОЛНЕНИЕ ДОЛГА

ОЧЕРК

КВАРТИРА чиста и убрана, но есть в ней что-то неуловимое, что всегда сопутствует новоселью, когда еще не все вещи обрели свое точное место.

— Говорю, в старом доме остался тот портфель, — повторяет мужу Евдокия Ивановна.

— Должен где-то здесь быть, — настаивает Виктор Иванович. — Я его с первой машиной перевез... Вот. Тут он. Я помню, что брал.

Из портфеля извлекаются старые газеты, документы и письма.

— Это от Бориса, — подает мне Виктор Иванович несколько истертых листков. Беру первый. «Дорогие мои, брат Витя и мама Александра Павловна! Шлю вам свой красноармейский привет и желаю хорошей, здоровой жизни...»

Обычные, казалось бы, ничего не значащие слова. Надо знать историю семьи Фроловых, знать, какая у них была жизнь, чтобы прочувствовать особый смысл этого немудреного пожелания. Правда, нет в их судьбе особой исключительности, она повторяет судьбу всей страны от октября 1917-го. Можно сказать, типична. Но потому и интересна.

«ЧТОБ УЧИЛСЯ ПРИ СОВЕТСКОЙ ВЛАСТИ»

Отец Фроловых — рабочий, погибший где-то на фронтах первой мировой. Мать — прачка-поденщица. «По восемьдесят—сто килограммов белья в день могла стирать». Трое сыновей на руках у Александры Павловны в 1919-м, когда она едет из голодного Петрограда в Тульскую область, в город Епифань. А там было не лучше. Голод, болезни... От них Александра Павловна потеряла младшего из сыновей.

Первые годы Советской власти. У молодой республики десятки проблем. Главные из них — защитить революцию, накормить голодных, обогреть замерзающие города. Республика еще очень мало может дать своим юным гражданам, своему будущему. Щемящий сердце факт: в честь первой годовщины Октября Московский Совет депутатов постановил — накормить бесплатным обедом детей в возрасте до 15 лет.

...Перед председателем Епифанского уездного Совета стоит босоногий мальчишка.

— Тебе чего?

— Учиться не в чем ходить, дяденька комиссар.

Комиссар крутит ручку телефона, говорит в трубку: «Зайди».

Входит человек, смотрит на ребенка без удивления, привык ко всяким посетителям.

— Вот... на парнишку, что есть из обутки?

— Все роздал, ботинок нет.

— А валенки?

— Валенки есть.

— Подбери. Как тебя зовут? Фролов. Ясно. Подбери товарищу Фролову валенки, чтоб учился при Советской власти.

Виктор Иванович значительно помолчал, как бы давая мне время лучше представить его тогдашнего, комиссара и валенки.

— Так я в них ходил, — вода, ни вода. И очень был доволен. Мать работала прачкой в больнице, мы жили в сушилке, и валенки там быстро сохли...

Скромен был этот вклад республики в материальное обеспечение семьи Фроловых. Но она никогда не оставит их в беде. Даст в Москве квартиру (Фроловы пытались уехать снова в Петроград, но денег на билет хватило только до Москвы), станет учить ребят, а потом поможет в годы безработицы.

Остановимся здесь на минуту и вдумаемся еще раз в то великое достижение социалистического строя, которое так просто выражено в нашей Конституции: «Граждане СССР имеют право на труд». Любой школьник знает эту формулировку Основного Закона, как дважды два. А истинную цену ее не то что школьник, не каждый взрослый может понять. Трудно понять, когда сам не испытал, что такое безработица. Фролов понимает. Он испытал. Он был безработным в 1928 году. В то время только для юношества в Москве имелось семь бирж труда. Фролов «стоял» на Замоскворецкой. Вместе с ним еще десять тысяч человек.

И тут Советская власть еще раз позаботилась о Фроловых.

«РАССКАЖИ СВОЕ ДЕЛО...»

Видя, как бедствует семья Фроловых, их соседка, учительница Ольга Полевая, советует Виктору обратиться к Калинину. Полевая сама составляет прошение. Оно получается длинным, как египетский папирус: Полевая хочет сберечь время и глаза Михаила Ивановича и весь текст пишет печатными буквами.

В два часа ночи — чтобы занять очередь поближе — Фролов торопится к дому, где принимает граждан республики Всесоюзный староста. Здесь есть уже люди. Дежурный милиционер просит не толпиться на улице— ждать во дворе. К 12 часам дня сын прачки входит в кабинет Председателя ЦИК.

— Садись, расскажи свое дело...

Молодой человек оробел, он не знает, с чего начать. Калинин читает прошение, делает какую-то заметку на листе бумаги и просит Фролова пройти на другой этаж, называет номер комнаты. Здесь записывают его домашний адрес и велят идти домой, ждать.

Это была не простая формальность. Виктор едва успевает дойти до дома, рассказать всему двору, что было на приеме, как во двор въезжает автомобиль и человек, сидевший в нем, спрашивает квартиру Фролова. Ему поручено провести обследование. Уже назавтра в приемной Калинина юноша получает письмо к директору Замоскворецкой биржи труда.

«Товарищ Фролов, — говорится в нем, — обратился в приемную Председателя ЦИК. По поручению тов. Калинина проведено обследование семьи Фролова. Считаем, что товарищ Фролов в работе сильно нуждается и ему нужно помочь».

— И все. Меня направили в типографию Госстраха, учеником наборщика. Платили ученику, конечно, немного — 28 рублей в месяц. Но и они были матери большим подспорьем.

ОШИБКА ПРОФЕССОРА ГАБАТТО

— Ваши рабочие недостаточно культурны и дисциплинированны, чтобы делать подшипники.

Эти слова — по воспоминаниям журналиста Ильи Пешкина — раз за разом повторял руководитель консультативной группы итальянской фирмы РИВ на Московском подшипниковом заводе профессор Габатто.

Виктор Фролов на ГПЗ-1 пришел по путевке МК комсомола в 1936 году, после службы в армии. Комсорг завода Юдин сказал: «Давай, Фролов, в автоматно-токарный, там быстрей освоишься».

— Месяца четыре я, можно сказать, бесплатно работал: норму не выполнял. Потом, правда, освоился. Стал оператором, затем наладчиком. В партию вступил. Однажды вызвали в партком — «становись мастером, Фролов». А я уже тогда начал сам понимать: учиться надо. Чтобы разобраться самому, помочь рабочим технику освоить, надо учиться. Закончил курсы мастеров социалистического труда, по теперешним меркам это техникум при заводе. Диплом защитил. Комиссия авторитетная принимала. Во главе комиссии был известный тогда рационализатор Дорофеев.

Рассказываю Виктору Ивановичу о воспоминаниях Пешкина.

— Итальянцев тогда у нас уже мало осталось. В соседнем цехе, помню, был один, мастер-шлифовщик. Секретов своих, конечно, никому не открывал. Невыгодно было наших рабочих учить: ему, говорят, золотом платили. Идет, скажем, на станке разномер, итальянец тут же ученика за каким-нибудь инструментом посылает. Тот вернется — станок уже исправно работает. А что, как, почему — неизвестно.

Вызвали мы в комитет комсомола одну дивчину, дали наказ: «Не отходи от итальянца, учись. Долго мы будем ему бешеные деньги платить?!». Боевая попалась дивчина, ни на шаг от итальянца не отходила. И все требовала: «Учи!». Через полгода пришла в комитет и говорит: «Все. Освоила. Гоните его к чертовой бабушке».

— Виктор Иванович, тогда, в 1932-м, Илья Пешкин в газете «За индустриализацию» спорил с Габатто, утверждая, что рассчитанные фирмой проектные мощности не предел, а только веха на пути завода.

— Профессора этого я не видел. А разговоры такие слышать приходилось. Мол, русскому рабочему не дано, проектной мощности вам никогда не добиться... А мы на нее уже в тридцать седьмом вышли.

«МОБИЛИЗУЙ ВСЕ РЕСУРСЫ»

«Справка. Выдана тов. Фролову В. И. в том, что он направляется в длительную командировку на периферию. Нач. отдела кадров ГПЗ-1, 27.VIII.41 г.».

По дате справки читатель легко поймет, в чем дело. Война. В цехах первого ГПЗ срывают с фундаментов станки. Завод эвакуируется в несколько городов. Фролов едет с первой группой станочников в Томск. Он уже опытный, знающий специалист, по его предложениям на новом месте размещают оборудование цеха прутковых автоматов.

Длительная командировка стала бессрочной. Даже когда появилась возможность вернуться снова в Москву, Виктор Иванович решил остаться в Томске и трудился на ГПЗ-5 еще 32 года. Он прошел здесь путь от станочника до председателя завкома. Был мастером, начальником цеха, главным диспетчером, семь раз избирался членом парткома.

Подробно об этом времени нет смысла рассказывать. Выпущена документальная книжка «Мы — подшипниковцы», в которой немало строк посвящено В. И. Фролову и другим москвичам — основателям ГПЗ-5.

Вот лишь несколько фактов для того, чтобы представить масштабы свершенного. Завод переехал в Томск в конце сентября 1941 года. Тяжелый станок КОН-126 четыре дня тащили от станции до заводской площадки. 7 ноября 1941 года автоматно-токарный цех, где работал Фролов, выдал первую продукцию. Столько же, сколько ее обычно производили в день на основной площадке в Москве до переезда.

Много лет назад Серго Орджоникидзе в своем блокноте, после посещения Сталинградского тракторного, несколько раз начертал одно и тоже слово: «Шарикоподшипники» и цифру — 1.200. Такой, видимо, была стоимость подшипников, требовавшихся одному тракторному. Сегодня только один ГПЗ-5 выпускает в год продукции на десятки миллионов рублей. Она экспортируется в 25 стран мира.

«...Витя, я сейчас включился в социалистическое соревнование на звание бойца-гвардейца и на значок отличника-минометчика. Вызываю тебя, брат, на соревнование, чтобы и ты на трудовом фронте имел успех и также добивался отличия. Советую тебе, если ты взялся за какое дело, выполняй его четко. Тактично, по-умному обращайся с людьми. Участвуй в местной печати, пиши о достижениях и недостатках в городскую газету, словом, мобилизуй все ресурсы.

Борис ФРОЛОВ».

Держу в руках это письмо и трудовую книжку Виктора Ивановича с двумя вкладышами благодарностей, поощрений и наград за труд и думаю, что он исполнил наказ погибшего брата. И еще о том, что братья, каждый на своем посту, исполнили свой долг перед Советской властью за все то, что сделала для них революция. Теперь слово за следующим поколением Фроловых. Все они — пятеро детей Виктора Ивановича — трудятся, кстати, на Томском подшипниковом.

С. ВЫГОН.

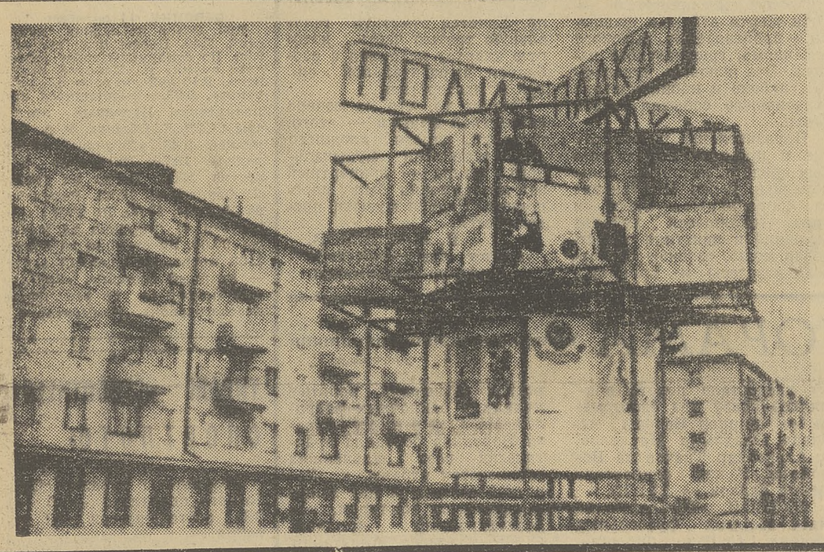

Хорошо вписались в облик областного центра оформленные по-современному стенды «Политплакат». Они установлены уже в шести многолюдных местах города — на проспектах Кирова и Фрунзе, на Иркутском тракте, на улице Пушкина... Они говорят с томичами языком сегодняшних больших событий, призывают горожан выполнить решения XXV съезда партии, планы десятой пятилетки, отметить успехами в труде принятие новой Конституции СССР, достойно встретить 60-летие Великого Октября.

Автор этих стендов — главный художник Томска Н. В. Рыбаков. Его инициатива одобрена столичным издательством «Политплакат».

Фото В. Казанцева.

Мастера педагогического труда

НА ПРИМЕРЕ РОДНОГО СЕЛА

В младших классах Жуковской восьмилетней школы идет час воспитательной работы по пропаганде материалов XXV съезда КПСС. Учительница Зинаида Александровна Глазунова называет очередную тему: «Дальнейшее развитие сельского хозяйства — общенародная задача». Тема серьезная, ответственная. Для сельской школы — особо важная. Как понятно и впечатляюще донести до девяти-десятилетних учащихся смысл узловой проблемы, составившей самостоятельный раздел в докладе Л. И. Брежнева на XXV съезде партии? Учительница начинает с простого.

— Сегодня, — говорит она, — речь пойдет о хлебе. Хлеб — это жизнь. Это самое высокое слово, самое священное понятие. Писатель Михаил Алексеев одну из своих книг назвал так: «Хлеб — имя существительное». Во все времена он остается главным мерилом нашего благосостояния, народного хозяйства. Из литературы вы знаете, какой ценой добывали хлеб бойцы продотрядов в первые годы Советской власти. Многие из них отдавали свои жизни, чтобы накормить героический пролетариат и удержать завоевания Октябрьской революции. Спасая хлеб, гибнут люди и в наши дни. Вы помните подвиг 18-летнего рязанского комсомольца Анатолия Мерзлова, который погиб, спасая хлебные поля от огня? Константин Симонов писал о нем: «Бывают в жизни людей часы и минуты, когда Родина становится до предела конкретным и точным понятием. Иногда это винтовка, которую, и теряя сознание, не выпускают из рук, иногда это человек, которому отдают свою кровь, а иногда это хлеб, которому не дают сгореть». Слова «хлеб», «жизнь», «Родина» писатель справедливо объединяет в одно понятие...

Беседа проходит в школьном историко-краеведческом музее. Учительница обращает внимание учащихся на колосья в гербе нашей Родины, говорит о народных обычаях: резать хлеб стоя, встречать дорогих гостей хлебом и солью, напоминает о том, что среди делегатов XXV съезда партии были известные мастера сельского хозяйства Т. С. Мальцев, А. В. Гиталов, Н. В. Бочкарев и другие.

Зинаида Александровна рассказывает о родном селе, его ветеранах и передовиках. На сегодняшнюю беседу приглашены ветеран Кривошеинского откормсовхоза, отец трех сыновей-механизаторов Петр Антонович Дерко и работница Кривошеинского хлебоприемного пункта Мария Афанасьевна Конашкова.

Петр Антонович ведет ребят по музею, показывает серпы, которыми еще на его веку довелось жать хлеб, цепы и другие орудия ручного крестьянского труда.

— Помаши-ка день — к вечеру еле до лавки доползешь, — замечает знатный механизатор, в прошлом бригадир колхоза «Заря». — А теперь в нашем хозяйстве 15 комбайнов, 42 различных трактора, 40 автомобилей. В хорошую погоду мы проводим посевную за 10 рабочих дней — засеваем три тысячи гектаров. А уборка в благоприятное время длится 15—20 дней. За день хозяйство убирает 150—200 гектаров хлеба. Каждый комбайн заменяет собой 50 человек.

Петр Антонович на примерах из жизни родного села показывает, как реализуются намеченные XXV съездом КПСС планы, призывает ребят бережно относиться к общественному достоянию — хлебу.

Второй гость класса — Мария Афанасьевна Конашкова, в прошлом — член правления колхоза «Заря», рассказывает о том, как важно не только вырастить, но и сохранить хлеб. Это очень интересно — услышать от специалиста, как устроен элеватор, какова его вместимость, как сушится, очищается от сорняков и лечится зерно. Позднее ребята посетят хлебоприемный пункт и увидят все это своими глазами.

Рассказы ветеранов труда и учительницы сопровождались демонстрацией фотографий, репродукций картин, диапозитивов, диаграмм и схем, рисунков ребят на тему «Хлебные поля нашего совхоза». Большое впечатление произвели показанные учительницей ломтики хлеба весом 125 и 200 граммов — дневной паек ребенка и рабочего осажденного Ленинграда.

Естественно, возникает вопрос: «А могут ли сами учащиеся внести свой вклад в производство и охрану хлеба от потерь?». Могут! Зинаида Александровна говорит о Всесоюзной пионерской операции «Зернышко», о том, что ребята ежегодно дежурят на токах и хлебных дорогах, следят, чтобы ни одно зернышко не пропало даром, собирают на полях колоски. Хорошей помощью хлеборобам является участие в школьной агитбригаде. В заключение учительница еще раз напоминает житейское правило: взял кусок — съешь его весь, ничего не оставляй после себя. Велик оказался ломоть — отрежь, сколько нужно. Даже крошкам найди применение — отдай их пернатым друзьям.

Слова эти звучат не как назидание. Это урок житейской практичности, мудрости, урок уважения к произведению рук человеческих.

Особенностям десятой пятилетки и новой Конституции СССР было посвящено несколько тематических часов воспитательной работы. Дети сами рассказывают, как они представляют себе борьбу за эффективность и качество, дружбу братских народов, любовь к Родине, как люди будут жить в двухтысячном году, что значит жить по-коммунистически.

Очень интересно прошел час воспитательной работы на тему «Быль и новь села Жукова». Впечатляющим был рассказ учительницы о купце-мироеде Хохлове — владельце кожевенного завода, пароходов. Он скупал в окрестных поселениях за бесценок зерно, скот, рыбу и перепродавал все это втридорога томским купцам. Когда в начале века крестьяне села Жукова сообща строили школу, купец Хохлов не дал ни копейки.

Иная жизнь наступила в годы Советской власти на берегах Оби. Вот что пишет о родном селе Сережа Крапивин: «Моя маленькая родина — село Жуково. Это большое село, на нашей улице выросли 5 каменных двухквартирных домов, двухэтажное здание конторы, Дом культуры. В селе хорошая восьмилетняя школа, детский сад. Перед Домом культуры жители села воздвигли памятник погибшим воинам. В списке погибших числится и мой дедушка. Наше село расположено на берегу большой сибирской реки. Каждый день мы видим, сколько груза перевозят по Оби: шпалы, доски, бревна, трубы, гравий, уголь, машины. Нравится мне мое село».

Много различных форм урока и внеклассной работы использует учительница, чтобы наглядно представить учащимся, какой трудный путь прошла наша страна и каких успехов она достигла в деле построения коммунизма.

Умело подключены к этой работе и родители, для которых педагог проводит беседы о воспитании у детей трудолюбия, ответственности за порученное дело, о взаимоотношениях в семье и авторитете родителей. На родительских собраниях демонстрируются лучшие тетради и дневники, рисунки и поделки учащихся, книги по воспитанию детей в семье. Половина учащихся З. А. Глазуновой обучаются четвертый год только на «хорошо» и «отлично».

В. ЛИПУХИНА,
методист Кривошеинского районо.

СООБЩЕНИЯ ИЗ-ЗА РУБЕЖА

ВО ИМЯ СЧАСТЬЯ ЛЮДЕЙ

Итоги внеочередной седьмой сессии Верховного Совета СССР, доклад, с которым выступил на ней Генеральный секретарь ЦК КПСС, Председатель Президиума Верховного Совета СССР, Председатель Конституционной Комиссии Л. И. Брежнев, новая Конституция СССР широко комментируются печатью, видными политическими и общественными деятелями различных стран.

Новая Конституция Советского Союза является документом огромного исторического значения не только для СССР и стран социалистического содружества, но и для государств всего мира, пишет болгарская газета **«Отечествен фронт»**. Новый Основной Закон развитого социалистического общества ярко отражает политические, экономические и социальные завоевания великой страны победившего социализма. Одновременно он открывает перспективы полного осуществления Родиной Ленина мечты человечества о самом справедливом и гуманном общественном строе.

Болгарская общественность встречает утверждение новой Конституции Советского Союза с огромным удовлетворением и светлой верой в социалистическое будущее своей Родины, указывает «Отечествен фронт» в заключение.

Принятие новой Конституции СССР представляет собой историческую веху на пути к коммунизму, подчеркивает чехословацкая **«Руде право»**. Основной Закон Советского государства закрепил гигантские победы в экономике, политике, идеологии и культуре, победы, которые являются итогом направляющей и руководящей деятельности великой партии Ленина — Коммунистической партии Советского Союза.

Профессор Бриджпортского университета (США) философ **Чарльз Каннин** заявил: Новая Советская Конституция свидетельствует о возможностях социалистического строя, завоеванного народом 60 лет назад, о торжестве подлинной демократии, краеугольным камнем которой является неустанная забота общества о нуждах и потребностях каждого из его членов. В Основном Законе СССР провозглашены подлинные человеческие права, о которых не могут и мечтать американские граждане. Всенародное обсуждение проекта Конституции, добавил Чарльз Каннин, показало, что именно в СССР установлена истинная власть народа, до которой не в силах подняться ни одна считающая себя «демократической» буржуазная страна.

Новая Конституция СССР подтверждает на практике правоту марксистско-ленинских идей, демонстрирует миру реальные достижения социализма и указывает путь в завтрашний день всего человечества, заявил член Исполкома ЦК Компартии Аргентины **Фернандо Надра**. Принятие этого документа заставляет всех честных людей земли задуматься над тем, что же позволило Советскому Союзу достичь столь высоких и гуманных целей. И в то же время оно наполняет радостью всех коммунистов, революционеров, все прогрессивное человечество, так как оказывает нам огромную помощь в борьбе за лучший мир.

Мы, аргентинские коммунисты, с огромным интересом ознакомились с содержанием блестящего доклада товарища Л. И. Брежнева на сессии Верховного Совета СССР, продолжал Ф. Надра. Этот доклад сконцентрировал в себе все богатство свершений советского народа за 60 лет строительства новой жизни.

(ТАСС, 10 октября).

НА ПЛЕНУМЕ ЦК ПОРП

ВАРШАВА, 8 октября. (ТАСС). Здесь начал работу 9-й пленум ЦК ПОРП, посвященный вопросам претворения в жизнь социально-экономических задач, выдвинутых партией. С докладом на пленуме выступил Первый секретарь ЦК ПОРП Э. Герек.

Он заявил, что созываемая в январе 1978 года II всепольская конференция ПОРП оценит то, что было сделано до сих пор по выполнению решений VII съезда партии, и наметит задачи на 1978—1980 годы. Стратегия социально-экономического развития ПНР, выработанная VI и VII съездами ПОРП, проникнута гуманистическими идеалами социализма, отвечает потребностям и чаяниям польского народа. Как отметил докладчик, главная цель политики партии — преодоление вековой отсталости страны, всестороннее укрепление мощи Польши, улучшение жизненных условий человека. Результаты, достигнутые в 1971—1977 годах, убедительно подтвердили правильность и эффективность этого курса.

Сила нашей партии, заявил далее Э. Герек, — в правильности ее программы и в связи с народом. Сохранение и постоянное упрочение этой связи — дело всей партии.

Во имя независимости, безопасности и успешного развития Польши, сказал в заключение докладчик, мы создали нерушимый союз и установили братские отношения со Страной Советов, активно участвуем в укреплении единства и проведении миролюбивой политики государств социалистического содружества.

МЕСЯЧНИК ЛАОССКО-СОВЕТСКОЙ ДРУЖБЫ

ВЬЕНТЬЯН. (ТАСС). «Достойно встретим 60-летие Великой Октябрьской социалистической революции — величайшего события в истории человечества» — под таким лозунгом начался в Лаосской Народно-Демократической Республике месячник лаосско-советской дружбы.

Месячник дружбы, отмечает в передовой статье орган ЦК НРПЛ газета «Сиенг пасасон», является важным событием в отношениях между народами Лаоса и Советского Союза. Он еще раз наглядно демонстрирует огромное международное значение Великого Октября, открывшего новую эру в революционном преобразовании мира. Опыт и уроки Великого Октября являлись путеводной звездой на всех этапах развития лаосской революции как в годы вооруженной борьбы за национальную независимость, так и сейчас, в период социальных преобразований и строительства социализма.

Программа месячника предусматривает проведение по всей стране массовых митингов дружбы, организацию кинопросмотров, фотовыставок, тематических конференций, посвященных истории Великого Октября, жизни и деятельности В. И. Ленина, экономическим и культурным достижениям народов СССР.

ВОЕННЫЙ ПАРАД В КАИРЕ

КАИР, 8 октября. (ТАСС) По случаю четвертой годовщины военных действий в октябре 1973 года между Египтом и Израилем в Каире был проведен военный парад. Как отмечали местные обозреватели, в течение нескольких дней официальные египетские лица и египетская печать выступали с заявлениями о том, что на параде будут показаны ракеты китайского и французского производства, а также другая военная техника из этих стран. Речь шла о том, что тем самым будет продемонстрирована политика получения Египтом оружия для своей армии из различных источников. В связи с этими многочисленными заявлениями здесь отметили тот факт, что на параде была показана, главным образом, советская военная техника, включая ракеты и другие виды оружия.

Здесь обратили внимание и на другой факт. Президент Садат использовал четвертую годовщину для выступления по каирскому телевидению с заявлением, в котором вновь содержались недружественные в отношении Советского Союза высказывания.

СО ВСЕХ КОНТИНЕНТОВ

ПАРИЖ. Международная Ленинская премия «За укрепление мира между народами» вручена в Париже видному общественному деятелю Франции, бывшему командиру авиаполка «Нормандия — Неман» генералу Пьеру Пуйяду. Премию вручил председатель Комитета по международным Ленинским премиям «За укрепление мира между народами» академик Н. Н. Блохин.

РИМ. Возмущение прогрессивной общественности Италии вызвало решение суда сицилийского города Мессина освободить «за отсутствием доказательств» 76 правых экстремистов, обвинявшихся в восстановлении фашистской партии. Все чернорубашечники известные террористы.

Итальянская печать отмечает, что подобные шаги представителей правосудия предприняты в тот момент, когда правые экстремисты в стране особенно активизировались.

ДУБЛИН. Городом безработных называют ирландцы свою столицу. По официальной статистике, за три последних года число безработных в Дублине увеличилось на 60 процентов и достигает сейчас 40 тысяч человек. Однако эти данные, как отмечает газета «Айриш пипл», явно занижены, так как в них не учтены выпускники средних школ, которые, как правило, остаются без рабочего места. Газета подчеркивает, что в настоящее время армия безработных в Дублине достигает, по крайней мере, 60 тысяч человек.

ВАШИНГТОН. Правительственные экономисты считают недостижимой намеченную администрацией США цель — обеспечить к 1981 году сбалансированный бюджет и снизить уровень безработицы, сообщает американская печать. По предварительным оценкам, дефицит бюджета в 1981 году составит 20—25 млрд. долларов, показатели безработицы и инфляции также будут значительно выше предполагаемых.

Электронная библиотека (репозиторий) Томского государственного университета
http://vital.lib.tsu.ru

НАУЧНАЯ КОНФЕРЕНЦИЯ ПО МАТЕМАТИКЕ И МЕХАНИКЕ

В конце сентября в Томском университете состоялась VI научная конференция Западно-Сибирского региона Минвуза РСФСР по математике и механике, посвященная 60-й годовщине Великой Октябрьской социалистической революции.

В работе конференции приняли участие сотрудники научных учреждений и преподаватели вузов ряда городов страны, прибывшие на торжественное заседание совета механико-математического факультета в связи с 60-летием математического образования в Томском университете. Среди гостей — 18 докторов наук и около 20 кандидатов наук. На секционных заседаниях заслушано 500 докладов.

На пленарном заседании с подробным обзором развития исследований по математике и механике в Томском университете за годы Советской власти выступили доцент Н. Н. Круликовский, профессора Р. Н. Щербаков и В. А. Шваб.

Участники конференции отметили возросший уровень результатов, наличие в Томском университете творческой молодежи, способной к решению современных проблем математики и механики.

А. РУДНЕВ,
ученый секретарь оргкомитета конференции.

Посвящается ГДР

Декада книги ГДР в Советском Союзе проводится согласно плану культурного сотрудничества между обеими странами и посвящается в этом году 28-й годовщине провозглашения Германской Демократической Республики. С 6 по 15 октября она проходит в Москве, Ленинграде, Казани, Липецке, Новосибирске, Свердловске, Томске, Киеве, Донецке, Кривом Роге, Витебске, Ташкенте, Целинограде, Риге, Фрунзе и Таллине.

Значительное место среди изданий зарубежной литературы в нашей стране занимают книги авторов ГДР. Прежде всего это общественно-политическая и социально-экономическая литература социалистического германского государства. Неоднократно издавались произведения Генерального секретаря ЦК СЕПГ Эриха Хонеккера, документы Социалистической единой партии Германии. Массовым тиражом Издательство политической литературы выпустило сборник документов и материалов «IX съезд Социалистической единой партии Германии, Берлин. 18 — 22 мая 1976 года».

Среди последних изданий — книга Р. Бауэрмана и Г. Речера «Ленинизм и классовая борьба. Критика современных концепций антиленинизма». («Прогресс»), сборник «ГДР: становление и рост. К истории Германской Демократической Республики» («Прогресс»), «Ежегодник германской истории» («Наука»), книга Г. Гереке «Я был королевско-прусским советником. Мемуары политического деятеля» и многие другие.

Следует отметить книги, которые появились в результате сотрудничества советских и немецких издателей. Так, сборник «Экономические стимулирования в материально-техническом снабжении» — коллективный труд ученых СССР и ГДР, выпущен издательством «Экономика». В издательстве «Периодика» (Таллин) вышла книга советских и немецких авторов «Мы — побратимы. ЭССР — Шверин». О братских связях трудящихся Донецкой области и Магдебургского округа ГДР рассказывает книга «Дружба — фройндшафт», вышедшая в издательстве «Донбасс».

В 1976—1977 гг. центральные издательства страны выпустили новые книги писателей ГДР. В международной серии «Библиотека победы» издан роман О. Готше «Криворожское знамя» («Художественная литература»). Издательство «Прогресс» выпустило в свет очерки Ф. Фюмана «Двадцать два дня и половина жизни», «Воениздат» опубликовал сборник прозы Г. Зенкбейля «Воспитание жизнью» и повести У. Вибаха «Война разбивает иллюзии».

В эти дни в книжном магазине «Искра» Томска, где проводится Декада, состоится широкая продажа издательской продукции ГДР.

А. ЛЕМЕШКО.

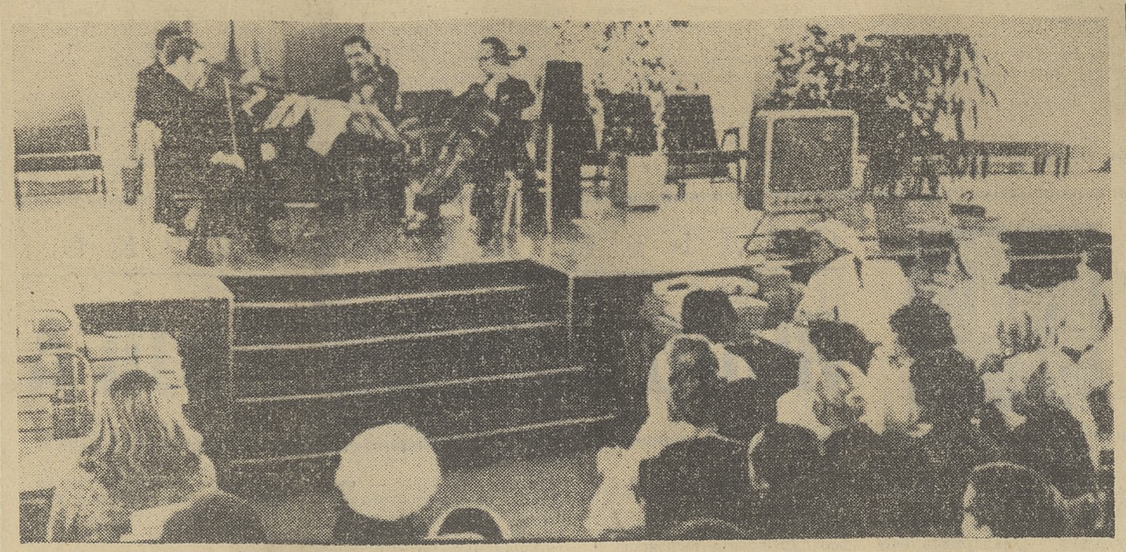

КОНЦЕРТ В ЦЕХЕ

Обеденный перерыв у рабочих пятого цеха манометрового завода проходил на этот раз празднично и необычно. Прямо к конвейерам пришли гости из Москвы — артисты, участвующие в музыкальной неделе «Мастера искусств Москвы — мастерам труда Томска».

...Встречу с искусством открыла музыковед Р. П. Быкнина, познакомившая рабочих с лауреатом премии им. М. Глинки, квартетом им. Бородина. Под сводами цеха звучит чарующая «Пассакалия» Генделя. Долго не смолкают рабочие аплодисменты. Поет лауреат международных конкурсов в Софии и Монреале, солистка Большого театра Союза ССР, заслуженная артистка РСФСР Маквала Касрашвили. Она в сопровождении квартета исполняет песню итальянского композитора Респиги на слова гениального английского поэта эпохи романтизма О. Шелли. За пультом первой скрипки — лауреат международных конкурсов Владимир Спиваков.

Концерт окончен. Начальник цеха И. Е. Губин от имени всех слушателей благодарит артистов за приезд. Гостям вручаются живые цветы, памятные подарки. Владимир Спиваков говорит, что артисты с большим волнением впервые выступали перед томскими рабочими. Он благодарит рабочих орденоносного завода за теплый прием.

Встреча надолго останется в памяти заводчан.

В. ЯКОВЛЕВ.
Фото В. Казанцева.

НЕДЕЛЯ МУЗЫКИ

ИМЕНИ БОРОДИНА

Успешно проходит в нашем городе неделя музыки «Мастера искусств Москвы — мастерам труда Томска». В концертном зале филармонии выступил прославленный коллектив — лауреат Государственной премии им. М. И. Глинки струнный квартет имени А. Бородина. (В его составе — лауреаты международных конкурсов М. Копельман, А. Абраменков, народные артисты РСФСР Д. Шебалин, В. Берлинский). Программа состояла из произведений А. Бородина, П. Чайковского и Д. Шостаковича — композиторов, в творчестве которых наиболее ярко и существенно отразилась эволюция нашего отечественного квартетного жанра.

Кажется излишним упоминать о великолепном индивидуальном мастерстве каждого из участников квартета. Более важно другое — абсолютное единство в ощущении фразы, движения, штрихов, единое у всех четырех музыкантов исполнительское ансамблевое дыхание.

Яркие, щедрые краски сверкали в первом квартете А. П. Бородина, сменяясь временами нежной лирической распевностью. А затем ансамблисты ввели нас в совсем другой круг образов. Восьмой квартет Д. Д. Шостаковича, посвященный памяти жертв войны и фашизма,—произведение высокого гуманизма, гражданского пафоса. Это исповедь художника, глубоко и проникновенно отразившего события нашей эпохи.

Поразительны разнообразие и простота выразительных средств, которыми пользовались, играя Шостаковича, «бородинцы». Здесь и едва теплящееся хрупкое звучание и поистине оркестровая мощь, гневные ораторские возгласы и проникновенные, «сказанные шепотом» фразы.

Во Втором квартете П. И. Чайковского наши гости еще раз продемонстрировали виртуозное владение самыми разнообразными красками, высочайшую степень ансамбля. Хочется отметить гениальную третью часть, которую квартет исполнил с особенной выразительной силой и мастерством.

Радует то, что на вечере квартетной музыки — этого, пожалуй, самого сложного для восприятия музыкального жанра — концертный зал филармонии был переполнен. Неделя музыки продолжается.

В. МАКСИМОВ,
артист симфонического оркестра филармонии.

СОБРАНИЕ СТАРШЕКЛАССНИКОВ

Такие открытые комсомольские собрания старшеклассников школ Кировского района стали уже традицией. На них идет разговор о задачах школьных комсомольских организаций, подводятся итоги их работы.

На этом собрании царила особенная, приподнятая атмосфера. Ведь оно проходило в дни работы седьмой сессии Верховного Совета СССР, исторического момента в жизни нашей страны. Патриотическую гордость за всемирно-исторические завоевания Страны Советов, получившие полное выражение в новой Конституции, испытывали все юноши и девушки. О правах и обязанностях советского человека говорил школьникам первый секретарь Кировского райкома партии М. Г. Николаев.

На собрании были обсуждены и приняты условия социалистического соревнования, посвященного знаменательному юбилею — 60-летию Великого Октября и завершению учебного года.

За большой вклад в воспитательную работу группа молодых учителей была награждена почетными грамотами райкома КПСС и райкома ВЛКСМ. Такой же награды были удостоены и комсомольские организации нескольких школ, принимавшие активное участие в воспитательном процессе, в подготовке школьных зданий к новому учебному году.

Фото А. Петрова.

СПОРТИВНАЯ ПАНОРАМА

ШАХМАТЫ. Седьмая партия полуфинального матча претенденток на первенство мира по шахматам между Фаталибековой и Кушнир закончилась победой Фаталибековой. Счет в матче — 3,5:3,5.

ХОККЕЙ. Три матча чемпионата СССР по хоккею, состоявшиеся 8 октября, принесли такие результаты: ЦСКА — «Динамо» (Рига) — 6:3 (1:1, 3:2, 2:0), «Химик» (Воскресенск) — «Автомобилист» (Свердловск) — 2:0 (0:0, 0:0, 2:0), «Торпедо» (Горький) — «Спартак» (Москва) — 3:7 (2:3, 1:2, 0:2). Первые два места в турнирной таблице сейчас занимают команды московского «Динамо» и воскресенского «Химика», набравшие по 6 очков после трех матчей.

ГИМНАСТИКА. В Минске прошли соревнования на Кубок СССР по гимнастике. Впервые первенствовала 16-летняя ростовчанка Наталья Шапошникова, которая набрала 79,575 балла. Второе место заняла вице-чемпионка Европы Елена Мухина, отставшая от победительницы на 2,3 балла. У мужчин на высшую ступеньку пьедестала почета поднялись сразу два спортсмена — чемпион Европы москвич Владимир Маркелов и Александр Ткачев из Воронежа. У них одинаковая сумма баллов — 111,15.

ФУТБОЛ. Товарищеский матч сборных футбольных команд СССР и Франции, проходивший в Париже, закончился вничью — 0:0.

ТЕННИС. Сенсационно завершился чемпионат СССР по теннису, который проходил в Донецке. Малоизвестная спортсменка из Минска Наталья Бородина и москвич Владимир Коротков выиграли золотые медали в одиночных разрядах. На пути к этому успеху Бородина победила практически всех сильнейших теннисисток страны, а Коротков взял верх над таким выдающимся мастером, как десятикратный чемпион СССР тбилисец Александр Метревели.

В остальных разрядах чемпионами стали: среди женских пар — О. Морозова и М. Крошина, среди мужских пар — А. Метревели и А. Богомолов, в смешанном — Е. Бирюкова и Р. Ахмеров.

ТВ

ВТОРНИК, 11 октября
ПЕРВАЯ ПРОГРАММА
ТОМСК

9.00. Новости. 9.10. Сельская новь.

МОСКВА

10.00. Новости. 10.10. Цв. Утренняя гимнастика. 10.30. Цв. «В гостях у сказки». «Волшебник Изумрудного города». Телевизионный многосерийный мультфильм. 1-я, 2-я, 3-я серии. 12.00. Цв. «В мире животных».

С 13.00 до 16.30 — перерыв.

16.30. Цв. «Курс — реконструкция». Документальный фильм. 16.55. Цв. «Мамина школа». 17.25. Цв. «Один за всех — все за одного».

ТОМСК

18.10. Новости. 18.20. «Трибуна пропагандиста». «Ленинский урок — активная форма занятий в системе комсомольской политучебы». Передачу ведет консультант областного Дома политического просвещения А. Ф. Панова.

МОСКВА

18.40. Цв. «Фестиваль. Конкурс. Концерт». Ведет передачу О. Доброхотова. 19.30. «Время». 20.00. Цв. Концерт Государственного ансамбля песни и танца донских казаков. 20.55. Цв. Торжественное заседание, посвященное 20-летию со дня запуска первого в мире искусственного спутника Земли. Концерт. Трансляция из Центрального академического театра Советской Армии. В перерыве — информационная программа «Время». 00.00 — 01.50. Цв. Спортивная программа. 1. Чемпионат СССР по футболу. «Зенит» (Ленинград) — «Динамо» (Киев). 2-й тайм. 2. Чемпионат СССР по хоккею. «Крылья Советов» — ЦСКА. 3-й период.

ВТОРАЯ ПРОГРАММА
ТОМСК

19.30. Студия «Юность». «Сенужны молодые». 19.50. «Пришел новичок...». Документальный телефильм. 20.10. «К 60-летию Великого Октября». Художественный фильм «Семья Ульяновых». 21.35—21.45. Новости.

РАДИО

ВТОРНИК, 11 октября

7.34. Обзор последних известий. 7.40. Пьесы для гуслей. 9.00. По страницам газет «Красное знамя» и «Молодой ленинец». 9.10. «Всенародное одобрение». 9.25. «Выдающиеся исполнители». Народные артисты СССР Л. Оборин и А. Огнивцев. 9.45. «Почтовый ящик радио». 19.00. Последние известия. 19.11. Песни на стихи Б. Окуджавы. 19.25. Передачи из Москвы. 20.00. По УКВ-I и горсети — передачи из Москвы. 20.00. По станции на волне 1103 метра. «Юбилейной вахте — ударный финиш!». «Бригадный подряд — во все фазы лесозаготовок». Комментарий.

ТИРАЖ «СУББОТНЕГО СПОРТЛОТО»

Результаты тиража «Субботнего спортлото — 5 из 36», состоявшегося 8 октября.

1-й тираж: 10, 32, 9, 19, 25.

2-й тираж: 17, 2, 5, 18, 4.

(ТАСС).

Зам. редактора
Л. С. ЛЕВИЦКИЙ.

ТЕАТР

11 октября — премьера спектакля «Эзоп». Начало — в 19 час. 30 мин.

ДВОРЕЦ ЗРЕЛИЩ И СПОРТА

11 октября. «Чингачгук — Большой Змей» — 18, 20.

КИНО

СЕГОДНЯ В КИНОТЕАТРАХ:

«РОДИНА»
«Солдаты свободы» (две серии) — 8-30, 13-35, 17, 20-30. «Эгей, кроха!» — 12.

имени М. ГОРЬКОГО
«Это случилось в праздник» — 8-40, 10-20, 12, 13-40, 15-20, 17, 18-40, 20-20, 22. «Этот настоящий мужчина» — 8-40, 10-20, 12, 13-40, 15-20, 17, 18-40, 20-20, 22. Зал кинохроники. «Хочу все знать» №№ 113, 77, «Мальчик и машина», «Берендей из сказки» — 9, 10-05, 11-10. «Горькие уроки», «Тайна эмкаустики», «Кама. Прелюдия зимы» — 12-15, 14-25, 16-35. «Альманах кинопутешествий» № 118, «Аксу Джабаглы», «Мой край» — 13-20, 15-30. «Трудные дороги мира» — 17-40.

«ОКТЯБРЬ»
«Не плачь, девчонка» — 8-40, 10-15, 11-50, 13-25, 15, 16-35, 18-10, 19-45, 21-20. «Такая она, игра» — 8-40, 12-05, 14, 16, 18, 20, 22. «Горячий снег» — 10-35.

«ПИОНЕР»
«Юный Робин Гуд» — 9, 10-30, 12, 13-30, 15-30, 17. Киноклуб «Закон и ты» — 15. «Опасная погоня» (две серии) — 18-30, 21-10.

ДОМ ОФИЦЕРОВ
«Не верь крику ночной птицы» — 19, 21.

«СИБИРЯК»
«Экзамены некстати» —9-20. «Мелодии белой ночи» — 11, 12-40, 14-20, 16, 17-40, 19-20, 21.

КИНОТЕАТР ГОРОДСКОГО САДА
«Тайна фермы Мессе» — 14, 16, 18-30.

КИНОТЕАТР «БЕЛОЕ ОЗЕРО»
«Опасная погоня» (две серии) — 14, 17.

ДВОРЕЦ КУЛЬТУРЫ «АВАНГАРД»
«Солдат Иван Бровкин» — 17, 19, 21.

ДВОРЕЦ КУЛЬТУРЫ ПОДШИПНИКОВОГО ЗАВОДА
«Честное волшебное» — 11. «Повторный брак» — 19, 21.

ДОМ КУЛЬТУРЫ «СИБКАБЕЛЬ»
«Вы мне писали» — 17-10, 19, 21.

КЛУБ ЖЕЛЕЗНОДОРОЖНИКОВ
«Грибной человек» — 15, 17, 19, 21.

ДОМ КУЛЬТУРЫ ЭНЕРГЕТИКОВ
«Опасная погоня» (две серии) — 17-20, 20.

Томский институт автоматизированных систем управления и радиоэлектроники **объявляет конкурс** на замещение вакантных должностей профессорско-преподавательского состава: доцента кафедры электронно-вычислительной аппаратуры; преподавателя кафедры английского языка.

Срок конкурса — один месяц со дня опубликования объявления в газете.

Документы на конкурс направлять на имя ректора института по адресу: 634050, Томск-50, пр. Ленина, 40.

Самусьский судоремонтно-судостроительный завод **меняет** пожарную автоцистерну на базе машины ЗИЛ-164 на бортовую машину ЗИЛ-130 или УАЗ-452.

Обращаться по адресу: п. Самусь Томского района, пр. Ленина, 5, телефон № 2-26-51, доп. коммутатор Самусь, 4-81, 6-67.

ТОМСКИЙ МЕДИЦИНСКИЙ ИНСТИТУТ
объявляет прием на подготовительное отделение

На подготовительное отделение принимаются лица с законченным средним образованием из числа передовых рабочих, колхозников и демобилизованных из рядов Вооруженных Сил СССР. Молодые рабочие и колхозники, поступающие на подготовительное отделение, должны иметь стаж практической работы не менее одного года. Отбор и направление молодежи на это отделение осуществляется непосредственно руководителями промышленных предприятий, строек, организаций транспорта и связи, геологоразведочных организаций, совхозов и колхозов, командованием воинских частей по рекомендации партийных, комсомольских и профсоюзных организаций. Кандидатуры направляемых на подготовительное отделение широко обсуждаются на производственных собраниях и совещаниях рабочих предприятий, на заседаниях правлений колхозов, собраниях колхозников и в общественных организациях.

На подготовительное отделение при медицинских высших учебных заведениях, кроме того, принимаются лица из числа младшего медицинского персонала (младших медицинских сестер по уходу за больными и санитарок, имеющих стаж практической работы в данных должностях не менее двух лет), по направлениям и рекомендациям партийных, комсомольских и профсоюзных организаций.

Лица, направляемые на подготовительное отделение, предоставляют заявление, направление на подготовительное отделение, документ о среднем образовании (в подлиннике), характеристику, 6 фотографий (снимок без головного убора размером 3×4 см), медицинскую справку о состоянии здоровья (форма № 286) и выписку из трудовой книжки, заверенную руководителем предприятия (организации). Форма обучения — дневная. Срок обучения — 8 месяцев. Прием документов по 10 ноября.

Начало занятий — с 1 декабря.

Бюро по трудоустройству и информации населения **проводит набор** в учебно-курсовой комбинат ордена «Знак Почета» треста Томлесстрой по специальностям: каменщик, штукатур-маляр. Срок обучения — 2—3 месяца. За время учебы выплачивается стипендия в размере 70 рублей в месяц. Одиноким предоставляется общежитие. Лица, окончившие курсы, направляются в северные районы Томской области, где дополнительно к заработной плате выплачивается 30 процентов районного коэффициента, 40 процентов колесных, один раз в три года предоставляется бесплатный проезд по железной дороге в любую точку Советского Союза. Квартиры по месту работы предоставляются в течение 6 месяцев.

Начало занятий — с 15 октября.

Обращаться: г. Томск, пр. Ленина, 151-а.

НОВОСИБИРСКИЙ СЕЛЬСКОХОЗЯЙСТВЕННЫЙ ИНСТИТУТ
продолжает набор слушателей на подготовительное отделение и подготовительные курсы

На подготовительное отделение принимается передовая молодежь из числа рабочих совхозов, предприятий Сельхозтехники и членов колхозов, имеющая среднее образование и непрерывный стаж работы не менее одного года после окончания средней школы. На отделение принимаются также лица, уволенные из рядов Советской Армии.

Для поступления на отделение на имя ректора института подается заявление, к которому прилагаются: документ об образовании (подлинник); направление на учебу от хозяйства (командование части); характеристика с последнего места работы; справка о состоянии здоровья (форма № 286); 6 фотокарточек (снимок без головного убора размером 3×4 см), выписка из трудовой книжки. Все принятые на отделение зачисляются на стипендию и обеспечиваются общежитием. Слушатели, окончившие подготовительное отделение и успешно выдержавшие экзамены, зачисляются на первый курс соответствующего факультета без вступительных экзаменов. Срок обучения — 8 месяцев. Прием заявлений — по 10 ноября.

Начало занятий — 1 декабря.

На подготовительные курсы принимаются желающие готовиться к поступлению в институт без отрыва от производства. Срок обучения на вечерних курсах 7 месяцев, на заочных — 10 месяцев. Поступающие на вечерние курсы от колхозов и совхозов обеспечиваются общежитием, им предоставляется работа в учебном хозяйстве. Для обучающихся заочно за две недели до начала приемных экзаменов организуются занятия и консультации при институте.

Поступающие на курсы подают заявления на имя ректора и перечисляют деньги за обучение на текущий счет Новосибирского сельскохозяйственного института в Октябрьском отделении Госбанка Новосибирска (расчетный счет № 140101) или вносят их в кассу института. Стоимость обучения на вечерних курсах — 30 рублей, на заочных — 5 рублей.

Начало занятий — 17 ноября.

Документы присылать ценным письмом по адресу: 630039, Новосибирск-39, ул. Добролюбова, 160, подготовительное отделение (подготовительные курсы).

К сведению абонентов Томских электрических сетей!

Производственное энергетическое управление «Томскэнергосбыт» напоминает следующее:

оплачивать за электроэнергию необходимо ежемесячно;

владельцам гаражей, пользующимся электроэнергией, в 10-дневный срок погасить задолженность и перерегистрировать в Энергосбыте (пл. Конная, 10) приборы учета. Абоненты, не выполняющие правила пользования электроэнергией и вышеизложенные требования, будут отключены от электросети.

Учебно-курсовой комбинат Сельхозтехники **проводит набор на курсы** по специальностям: водители транспортных средств категории «С», «Д», «Е»; трактористы-машинисты 3-го класса; машинисты автомобильных кранов грузоподъемностью до 16 т.

Принятые на курсы по направлениям объединений Сельхозтехника на период обучения обеспечиваются стипендией 70 рублей в месяц и общежитием. Срок обучения — 1,5—5 месяцев.

Адрес комбината: г. Томск-15, ул. Энергетическая, 2, тел. № 5-14-30. Проезд автобусами №№ 3, 6 до остановки «Первые Сенные».

Томский областной Дом народного творчества объявляет набор в группу народного ансамбля современного молодежного танца **«Ваталинка»**: подготовительную, младшую, основную, женскую группу эстрадного танца, группу школьников 7—9-х классов для участия в концертных, телевизионных программах, театрализованных представлениях. В **школу танца:** школьников 7—10-х классов, студенческую и работающую молодежь, группу «Тем, кому за 30». Художественный руководитель ансамбля и школы—лауреат всероссийских конкурсов бального танца Анатолий Ведерников. Приемная комиссия работает каждое воскресенье, с 14 до 16 часов, по 24 октября, в помещении концертного зала филармонии, или ежедневно, с 10 до 17 часов, кроме субботы, по адресу: г. Томск, ул. Шишкова, 10, Дом народного творчества, тел. № 2-40-02.

МЕНЯЮ двухкомнатную благоустроенную квартиру в г. Талды-Кургане на равноценную или трехкомнатную квартиру в г. Томске.

Обращаться: 488009, Талды-Курган, Микрорайон-2, д. 1, кв. 7, телефон № 2-15-52, или г. Томск, Нахимова, 15/6, комн. 727, к Суровяткиной.

Коллектив научно-исследовательского института биологии и биофизики при ТГУ с прискорбием извещает о смерти заведующего лабораторией флоры и растительных ресурсов

СУРОВА
Юрия Петровича

и выражает глубокое соболезнование родным и близким покойного.

Администрация, партийная и профсоюзная организации Томского горисполкома выражают глубокое соболезнование городскому инспектору госстатистики А. И. Камышному по поводу смерти матери

КАМЫШНОЙ
Матрены Степановны.

Ректорат, партийное бюро, общественные организации и факультет иностранных языков Томского государственного педагогического института выражают глубокое соболезнование ассистенту кафедры английской филологии А. Н. Суровой по поводу смерти ее мужа

СУРОВА
Юрия Петровича.

НАШ АДРЕС И ТЕЛЕФОНЫ

Адрес редакции: 634050, Томск, ГСП, пр. Фрунзе, 103. Телефоны: приемной редактора — 3-44-35, заместителей редактора — 3-06-52, 3-31-25, ответ. секретаря — 3-32-34, секретариата — 3-40-20, 3-44-48, отдела партийной жизни — 3-40-51, 3-40-24, отдела пропаганды — 3-40-85, отдела промышленности — 3-46-76, 3-40-58, отдела нефтегеологии, строительства и транспорта — 3-41-83, отдела сельского хозяйства — 3-43-75, 3-43-60, отдела науки и учебных заведений — 3-43-63, отдела информации — 3-43-32, 3-31-22, отдела советского строительства и быта — 3-31-61, 3-06-31, отдела писем — 3-41-65, 3-06-87, 3-06-31, отдела иллюстрации — 3-41-59, зав. хозяйством и отдела объявлений — 3-06-62, областной журналистской организации — 3-40-91, машбюро — 3-41-53, дежурного — 3-06-58.

К304543 Заказ № 3220 Тираж 132.000

г. Томск, типография издательства «Красное знамя»