Электронная библиотека (репозиторий) Томского государственного университета
http://vital.lib.tsu.ru

Пролетарии всех стран, соединяйтесь!

КРАСНОЕ ЗНАМЯ

ОРГАН ТОМСКОГО ОБЛАСТНОГО КОМИТЕТА КПСС И ОБЛАСТНОГО СОВЕТА НАРОДНЫХ ДЕПУТАТОВ

Газета основана 1 июня 1917 года ● ВТОРНИК, 8 НОЯБРЯ 1977 ГОДА ● № 262 (16478) ● Цена 2 коп.

ПО КРАСНОЙ ПЛОЩАДИ ШАГАЕТ ОКТЯБРЬ

Военный парад и демонстрация представителей трудящихся Москвы 7 ноября 1977 года

К этому дню страна шла шестьдесят лет. Путь первого в мире социалистического государства стал эпохой борьбы, созидания, подвига. И сегодня, в свой самый большой праздник, советский народ с гордостью говорит: Мы победили. Победили на баррикадах революции. В тревожные годы гражданской войны. В горячие будни первых пятилеток. Победили в испытаниях Великой Отечественной.

Более тридцати лет мы живем в условиях мира. Никогда еще Советский Союз, руководимый Коммунистической партией, не располагал таким огромным экономическим и научно-техническим потенциалом, никогда еще не имел таких благоприятных возможностей для решения задач, ради которых совершилась революция.

В этот праздничный день взоры всех честных людей планеты обращены к Москве, к ее сердцу — Красной площади.

Заполнены трибуны. Здесь самые почетные гости — ветераны Коммунистической партии, участники революционных сражений за власть Советов. Это им от имени партии и народа выразил глубокую признательность товарищ Л. И. Брежнев в канун революционного праздника.

На трибунах — депутаты Верховных Советов СССР и РСФСР, Герои Советского Союза и Социалистического Труда, передовики и новаторы производства, видные деятели науки и культуры, труженики Подмосковья.

Разделить с советскими людьми радость большого праздника на Красную площадь пришли партийно-правительственные делегации братских социалистических стран, делегации коммунистических, рабочих, национально-демократических, социалистических и социал-демократических партий, делегации развивающихся стран, делегации международных демократических и национальных прогрессивных общественных объединений и организаций. Здесь же присутствует дипломатический корпус.

Стрелки Кремлевских курантов приближаются к десяти. Над площадью гремят аплодисменты, раздаются возгласы «Ура!», «Да здравствует Октябрь!», «Слава КПСС!», «Ленинскому Центральному Комитету Коммунистической партии — слава!». Это москвичи и гости столицы приветствуют руководителей Коммунистической партии и Советского правительства.

На Центральную трибуну Мавзолея поднимаются товарищи **Л. И. Брежнев, Ю. В. Андропов, В. В. Гришин, А. А. Громыко, А. П. Кириленко, А. Н. Косыгин, Ф. Д. Кулаков, К. Т. Мазуров, А. Я. Пельше, М. А. Суслов, П. Н. Демичев, В. В. Кузнецов, Б. Н. Пономарев, М. С. Соломенцев, К. У. Черненко, И. В. Капитонов, В. И. Долгих, М. В. Зимянин, Я. П. Рябов, К. В. Русаков.**

На трибуне Мавзолея присутствуют прибывшие на юбилейные торжества, посвященные 60-летию Великого Октября, Первый секретарь ЦК Болгарской коммунистической партии, Председатель Государственного совета НРБ Тодор Живков, член Политбюро ЦК БКП, Председатель Совета Министров НРБ Станко Тодоров, Первый секретарь ЦК ВСРП Янош Кадар, член Политбюро ЦК ВСРП, Председатель Совета Министров ВНР Дьердь Лазар, Генеральный секретарь ЦК Коммунистической партии Вьетнама Ле Зуан, Генеральный секретарь ЦК Социалистической единой партии Германии, Председатель Государственного совета ГДР Эрих Хонеккер, член Политбюро ЦК СЕПГ, Председатель Совета Министров ГДР Вилли Штоф, член Политкомитета ЦК Трудовой партии Кореи, секретарь Центрального народного комитета КНДР Лим Чун Чу, второй секретарь ЦК Коммунистической партии Кубы, первый заместитель Председателя Государственного совета и Совета Министров, министр Революционных вооруженных сил Республики Куба Рауль Кастро Рус, Генеральный секретарь ЦК Народно-революционной партии Лаоса, Премьер-Министр ЛНДР Кейсон Фомвихан, Первый секретарь ЦК Монгольской народно-революционной партии, Председатель Президиума Великого Народного хурала МНР Юмжагийн Цеденбал, Первый секретарь ЦК Польской объединенной рабочей партии Эдвард Герек, член Политбюро ЦК ПОРП, Председатель Госсовета ПНР Генрик Яблоньский, член Политбюро ЦК ПОРП, Председатель Совета Министров ПНР Петр Ярошевич, член Политисполкома ЦК Румынской коммунистической партии, Премьер-Министр правительства СРР Маня Мэнеску, Генеральный секретарь ЦК Коммунистической партии Чехословакии, Президент ЧССР Густав Гусак, член Президиума ЦК КПЧ, Председатель правительства ЧССР Любомир Штроугал, член Президиума ЦК Союза коммунистов Югославии, член Президиума СФРЮ Владимир Бакарич.

На трибуне прибывший на празднование 60-й годовщины Великого Октября Президент Финляндской Республики Урхо Калева Кекконен.

Десять часов утра. Из Спасских ворот на открытой машине выезжает член Политбюро ЦК КПСС, министр обороны СССР Маршал Советского Союза Д. Ф. Устинов. Приняв рапорт командующего войсками ордена Ленина Московского военного округа генерала армии В. Л. Говорова, министр объезжает войска, поздравляет их с праздником. В ответ гремит мощное «ура!».

После объезда войск министр обороны СССР поднимается на трибуну Мавзолея В. И. Ленина и произносит речь.

Речь товарища Д. Ф. УСТИНОВА

Товарищи воины Советских Вооруженных Сил!

Товарищи ветераны Великого Октября, гражданской и Великой Отечественной войн!

Трудящиеся Советского Союза!

Наши уважаемые зарубежные гости!

От имени и по поручению Центрального Комитета Коммунистической партии Советского Союза, Президиума Верховного Совета СССР и Советского правительства приветствую и поздравляю вас со всенародным праздником — шестидесятой годовщиной Великой Октябрьской социалистической революции.

Прошло 60 лет с тех пор, когда рабочие и крестьяне России под руководством Коммунистической партии во главе с Владимиром Ильичем Лениным поднялись на решительный штурм буржуазно-помещичьего строя и сокрушили его, совершили победоносную социалистическую революцию и положили начало всеобщему революционному обновлению мира — эпохе перехода от капитализма к коммунизму.

За короткий исторический срок народы Советского Союза прошли славный путь борьбы и побед. Они с честью выдержали все испытания, которые не раз обрушивались на нашу страну, осуществили величайшие преобразования во всех областях жизни, построили в СССР общество развитого социализма.

Великие завоевания Страны Советов в канун славного юбилея закреплены в новой Конституции СССР, которая является, как образно сказал товарищ Леонид Ильич Брежнев, концентрированным итогом всего шестидесятилетнего развития Советского государства, убедительным доказательством того, что идеи, провозглашенные Октябрем, заветы Ленина успешно претворяются в жизнь.

Всесторонне обсудив и единодушно одобрив новую Конституцию, весь наш народ, тесно сплоченный вокруг Коммунистической партии, выражает безраздельную поддержку ее ленинского курса, неутомимой и плодотворной деятельности Центрального Комитета КПСС, Политбюро ЦК и лично Генерального секретаря ЦК КПСС, Председателя Президиума Верховного Совета СССР, верного продолжателя ленинского дела, выдающегося борца за мир и социальный прогресс Леонида Ильича Брежнева. Под руководством партии трудящиеся Советского Союза с творческим энтузиазмом претворяют в жизнь исторические решения XXV съезда КПСС, грандиозные планы десятой пятилетки.

Высокими и устойчивыми темпами развивается наша промышленность. Труженики села с честью выдержали нелегкую битву в борьбе за урожай. Дальнейшее развитие получают наука и культура. Из года в год растут материальное благосостояние и культурный уровень жизни советских людей. Нерушимы союз рабочего класса, колхозного крестьянства и народной интеллигенции, дружба всех наций и народностей нашей страны, единство всех поколений советского общества. Неизмеримо выросли авторитет и влияние Советского Союза на международной арене.

60-летие Октября вместе с нами празднуют народы социалистического содружества, рабочий класс капиталистических стран, борцы за национальное освобождение, все передовое человечество.

В результате мудрой ленинской политики Коммунистической партии Советского Союза, согласованных действий стран социалистического содружества, активной борьбы всех миролюбивых сил достигнут прогресс в деле разрядки международной напряженности, укрепления мира и безопасности народов.

Проводя миролюбивый ленинский курс, наша Коммунистическая партия и Советское государство вместе с братскими странами дают решительный отпор всем проискам воинствующих империалистических кругов, пытающихся ставить преграды на пути к безопасности и сотрудничеству между народами, нагнетающих гонку вооружений, ведущих против социалистических стран враждебную пропагандистскую кампанию в духе «холодной войны».

Коммунистическая партия и Советское государство последовательно ведут борьбу за мир, за углубление международной разрядки, за разоружение. Вместе с тем они принимают необходимые меры по дальнейшему укреплению обороноспособности страны. Благодаря заботе Коммунистической партии, героическому труду советского народа наши Армия и Флот оснащены первоклассной боевой техникой и оружием. Оборонный потенциал Советского Союза поддерживается на таком уровне, чтобы никто не рискнул нарушить нашу мирную жизнь. Вооруженные Силы СССР считают своим священным долгом надежно защищать социалистическое Отечество, быть в постоянной боевой готовности, гарантирующей немедленный отпор любому агрессору.

В едином боевом строю с армиями братских стран Варшавского Договора Вооруженные Силы СССР всегда готовы защитить социалистические завоевания, достойно выполнить свой патриотический и интернациональный долг.

Да здравствует шестидесятая годовщина Великой Октябрьской социалистической революции!

Да здравствует героический советский народ и его доблестные Вооруженные Силы!

Слава Коммунистической партии Советского Союза — руководящей и направляющей силе советского общества!

Ура!

(Окончание на 2-й стр.).

7 ноября 1977 г. в г. Томске. Фото Е. Лисицына.

ПРАЗДНИЧНЫЙ ПРИЕМ В КРЕМЛЕВСКОМ ДВОРЦЕ СЪЕЗДОВ

Центральный Комитет КПСС. Президиум Верховного Совета СССР и Совет Министров СССР 7 ноября устроили прием в Кремлевском Дворце съездов по случаю 60-летия Великой Октябрьской социалистической революции.

На приеме были товарищи Л. И. Брежнев, Ю. В. Андропов, В. В. Гришин, А. А. Громыко, А. П. Кириленко, А. Н. Косыгин, Ф. Д. Кулаков, К. Т. Мазуров, А. Я. Пельше, М. А. Суслов, Д. Ф. Устинов, П. Н. Демичев, В. В. Кузнецов, Б. Н. Пономарев, М. С. Соломенцев, К. У. Черненко, И. В. Капитонов, В. И. Долгих, М. В. Зимянин, Я. П. Рябов, К. В. Русаков.

Вместе с ними в президиуме — главы партийно-правительственных делегаций социалистических стран, руководители делегаций коммунистических и рабочих партий, прибывших в Советский Союз. Здесь же Президент Финляндии У. К. Кекконен.

На приеме были члены и кандидаты в члены ЦК КПСС, члены Центральной ревизионной комиссии КПСС, ветераны партии, депутаты Верховных Советов СССР и РСФСР, министры СССР, военачальники, передовики промышленности и сельского хозяйства и другие участники юбилейных торжеств.

В зале находились также послы зарубежных государств, аккредитованные в Москве, представители духовенства, советские и иностранные журналисты.

На приеме выступил Генеральный секретарь ЦК КПСС, Председатель Президиума Верховного Совета СССР товарищ Л. И. Брежнев.

ВЫСТУПЛЕНИЕ ТОВАРИЩА Л. И. БРЕЖНЕВА

Дорогие товарищи!

Уважаемые зарубежные гости!

Уважаемые члены дипломатического корпуса!

Позвольте сердечно приветствовать всех вас в день нашей большой радости — день 60-летия Великой Октябрьской социалистической революции и рождения Советского государства. **(Аплодисменты).**

Юбилейные торжества прокатились по всей стране как могучая волна народного энтузиазма, трудовой доблести и патриотической гордости. Они как бы достигли своей кульминации сегодня, здесь, на древней Красной площади и в этом сверкающем зале, где собрались многие участники парада и демонстрации — передовики труда, виднейшие деятели нашей партии и государства, полководцы, представители наших доблестных Вооруженных Сил, яркие звезды нашей науки, культуры и искусства.

В эти дни наш народ окидывает взором пройденные 60 лет и думает о будущем. Ему есть чем гордиться: сделано колоссально много во всех областях. Советские люди живут сегодня лучше, чем когда-либо, — и в духовном, и в материальном отношении. Вместе с тем мы ясно видим, что еще нуждается в доработке, в улучшении — и знаем, каким путем это должно быть и будет сделано.

Перед советским народом, руководимым партией Ленина, светлые и ясные перспективы. Великий народ идет навстречу своему великому будущему.

Наши достижения и чаяния отражены в новой Конституции страны, которую обсудил и одобрил весь народ. В дни ее обсуждения особенно ярко проявилось то, что составляет нашу главную силу: нерушимое единство партии и народа. В этом единстве — залог всех наших дальнейших побед. **(Продолжительные аплодисменты).**

Товарищи, друзья! Чтобы сбылось все, что задумали наша партия и народ, нужен прочный, надежный мир. Внешняя политика Советского государства всегда была глубоко и искренне миролюбивой. Сейчас наши усилия в этом плане отличаются, пожалуй, особой активностью. И мы признательны сотням миллионов людей за рубежом, которые это понимают и ценят.

В дни 60-летия Великого Октября мы вновь говорим: мир и социализм нераздельны! Для ослабления угрозы войны, для укрепления мирного сотрудничества между государствами мы будем делать все, что в наших силах.

Вместе с нами — народы братских социалистических стран. Вместе с нами — сотни миллионов людей, сбросивших иго колонизаторов и идущих навстречу новой жизни.

Сердечное спасибо вам, наши дорогие гости, за теплые и искренние слова о Советском Союзе и его Коммунистической партии, которые были сказаны в эти дни на юбилейных торжествах. **(Аплодисменты).** В день 60-летия Великой революции мы вновь заявляем о неизменной солидарности Советской страны со всеми силами свободы, прогресса и мира на земле! **(Аплодисменты).**

Позвольте предложить тост:

— За бессмертное дело Великой Октябрьской социалистической революции, осветившей народам путь к лучшему будущему! **(Продолжительные аплодисменты).**

— За героический советский народ! **(Продолжительные аплодисменты).**

— За великую партию Ленина! **(Продолжительные аплодисменты).**

— За нашу любимую Родину — Союз Советских Социалистических Республик! **(Продолжительные аплодисменты).**

— За солидарность всех сил освобождения и прогресса! **(Продолжительные аплодисменты).**

— За прочный мир на земле! **(Продолжительные аплодисменты).**

— За ваше здоровье, дорогие товарищи и друзья! **(Продолжительные аплодисменты).**

* * *

От имени зарубежных гостей выступил Первый секретарь ЦК Польской объединенной рабочей партии Э. Герек.

ВЫСТУПЛЕНИЕ ТОВАРИЩА Э. ГЕРЕКА

Уважаемый товарищ Брежнев!

Дорогие товарищи!

Друзья!

Все, что сейчас было Вами сказано, дорогой Леонид Ильич, по-настоящему нас взволновало и глубоко запало в наши сердца. Я уверен, что эти чувства разделяют все присутствующие здесь советские товарищи и все, на чью долю выпала высокая честь представлять свои партии, народы и страны на этом великом празднике всего прогрессивного человечества

Мы навсегда сохраним в памяти, товарищ Брежнев, Ваш замечательный доклад на торжественном заседании. Подведя итоги огромных достижений Страны Советов и побед социализма в мире за шестьдесят лет, Вы дали вместе с тем глубокий анализ современной действительности и показали перспективы дальнейшего развития борьбы за наши общие цели в интересах всего человечества. **(Аплодисменты).**

Мы находимся еще под глубоким впечатлением Вашего выступления, которое было пронизано гуманизмом и оптимизмом. Эти качества всегда были присущи партии Ленина — Коммунистической партии Советского Союза, советским людям.

Ваша партия, великий русский народ, все советские народы вправе гордиться своими свершениями — первой победоносной социалистической революцией, созданием первого в мире социалистического государства, динамичным развитием Страны Советов, ее международным авторитетом. **(Аплодисменты).** Во всем этом — источник непреклонной веры в будущее, в успех дальнейшего смелого марша вперед — к горизонтам, определенным XXV съездом КПСС. И все это отражает новая Конституция СССР — самая содержательная и самая передовая Конституция нашего времени, подлинная хартия социалистического гуманизма, демократии и мира. **(Аплодисменты).**

Ваше обращение к советскому народу, товарищ Брежнев, явилось одновременно обращением к людям всей земли, ибо нет такого народа, на жизнь которого — прямо или косвенно — не оказала бы влияния Октябрьская революция. Наиболее ощутимо это проявляется в жизни народов стран социализма, воплощающих в реальную действительность идеи Великого Октября. Объединенные узами идейного единства, братской дружбы и сотрудничества, мы неуклонно и решительно идем к общей благородной цели. **(Аплодисменты).**

Коммунистическая партия Советского Союза, ее Центральный Комитет, лично Вы, товарищ Брежнев, развили эти идеи в Программе мира, разработали дальновидную концепцию разрядки, которая представляет единственно надежный способ избавить человечество от величайшей в истории атомной угрозы, построить всеобщий мир. Вот почему обращение, принятое на юбилейном заседании, нашло самый широкий отклик у всех народов, у всех людей доброй воли. **(Аплодисменты).**

Позвольте мне, дорогие товарищи и друзья, от имени всех нас — гостей Страны Советов, собравшихся на наш большой общий праздник, пожелать советскому народу, партии Ленина, Центральному Комитету КПСС, Верховному Совету и Совету Министров СССР, лично товарищу Леониду Ильичу Брежневу дальнейших замечательных успехов в развитии своей Родины — оплота сил социализма в мире, в осуществлении вечно живых идей Октябрьской революции! **(Продолжительные аплодисменты).**

За торжество коммунизма и мира! **(Продолжительные аплодисменты).**

* * *

Прием прошел в теплой, сердечной обстановке.

Для участников приема был дан праздничный концерт мастеров искусств.

(ТАСС).

Электронная библиотека (репозиторий) Томского государственного университета
http://vital.lib.tsu.ru

ПО КРАСНОЙ ПЛОЩАДИ ШАГАЕТ ОКТЯБРЬ

(Окончание. Начало на 1-й стр.)

И вновь над площадью волнами прокатывается троекратное «ура!». Гремят залпы артиллерийского салюта. Сводный военный оркестр исполняет Гимн Советского Союза.

Торжественный марш войск открыла колонна барабанщиков и фанфаристов Московской военно-музыкальной школы.

На площади — колонна знаменщиков. Впереди — Знамя Победы, водруженное в незабываемом 1945-м над поверженным рейхстагом. В годы Великой Отечественной войны под руководством Коммунистической партии советский народ и его Вооруженные Силы нанесли сокрушительное поражение гитлеровской Германии и ее сателлитам, с честью выполнили свой интернациональный долг.

Горячими аплодисментами встретили трибуны знамена соединений, частей и кораблей, особо отличившихся в сражениях за свободу и независимость Родины. Каждое из них — священная реликвия народа и его Вооруженных Сил.

Высокая честь пронести знамена по главной площади страны выпала воинам 1-й отдельной роты почетного караула и курсантам Московского высшего общевойскового командного училища имени Верховного Совета РСФСР.

Знамя Победы несет отличник боевой и политической подготовки рядовой Сергей Назаров. Рядом с ним с шашками наголо чеканным шагом идут ассистенты Валерий Руденский и Александр Швидкий. Они также отличники, комсомольские активисты.

Колонну знаменщиков сменяют четкие прямоугольники слушателей военных академий. В их строю люди, по велению сердца избравшие профессию военного. В любую минуту по зову Коммунистической партии они готовы выступить на защиту Родины, ее государственных интересов. Каждый из них взял на вооружение слова товарища Л. И. Брежнева о том, что все созданное народом должно быть надежно защищено.

Перед Мавзолеем проходят слушатели военных академий: имени М. В. Фрунзе, имени В. И. Ленина, имени Ф. Э. Дзержинского, имени Маршала Советского Союза Р. Я. Малиновского, имени В. В. Куйбышева, имени Маршала Советского Союза С. К. Тимошенко, имени Ю. А. Гагарина, имени профессора Н. Е. Жуковского.

Под бело-голубым красно-звездным флагом проходят питомцы Ленинградского высшего военно-морского училища подводного плавания имени Ленинского комсомола.

Чеканя шаг, идут парашютисты-десантники. Воины этой гвардейской части полностью выполнили социалистические обязательства в честь юбилея Октября. Десантников сменяют курсанты Московского высшего пограничного командного училища имени Моссовета. За сорок пять лет существования училище с честью выполняло и продолжает выполнять задачи, поставленные перед ним по подготовке офицерских кадров для пограничных войск.

На Красной площади — полк морской пехоты Краснознаменного Черноморского флота. Личный состав части взял обязательство добиться звания «Лучший полк морской пехоты в Военно-Морском Флоте» и успешно его выполняет. Все учебно-боевые задачи в 1977 году решены с отличными и хорошими оценками.

Идут солдаты и офицеры дивизии имени Ф. Э. Дзержинского. Их сменяют воспитанники Московского суворовского военного училища, нахимовцы из Ленинграда.

Еще одна колонна — курсанты Московского высшего общевойскового командного училища имени Верховного Совета РСФСР, одного из старейших военных учебных заведений. Оно создано на базе первой революционной пулеметной школы, которая была сформирована в декабре 1917 года по личному указанию В. И. Ленина. В 1977 году произведен сотый выпуск молодых офицеров.

Военный оркестр уходит в глубь площади. Начинается марш боевой техники. На бронетранспортерах движутся подразделения Гвардейской мотострелковой Таманской дивизии имени М. И. Калинина. Славен боевой путь соединения, полки и подразделения которого сражались на многих участках фронта и всюду боевые задания выполняли по-гвардейски.

На брусчатку Красной площади выходят боевые машины десанта. Они снабжены мощным современным вооружением, отличаются высокой маневренностью.

На площади — колонна Гвардейской танковой Кантемировской дивизии. Большинство частей и подразделений прославленного соединения успешно завершило учебный год, выполнило социалистические обязательства по достойной встрече юбилея Октября.

Чувство гордости и восхищения всегда вызывает марш артиллеристов. Неутомимые труженики и отличные мастера ведения огня, они всегда являют собой пример преданности Родине, воинскому долгу.

За три послевоенных десятилетия не раз обновлялась боевая техника Советской Армии и Военно-Морского Флота, она совершенствовалась на основе новейших достижений науки и производства. Сегодня армия и флот оснащены самым совершенным оружием, в том числе и ракетами различного назначения.

На площади — ракеты войск ПВО. В любую погоду, днем и ночью, охраняют они небо Родины.

Завершает марш военной техники колонна оперативно-тактических ракет сухопутных войск.

Беспредельно преданные народу, родной Коммунистической партии, советские воины Армии и Флота всегда готовы выступить на защиту Родины, всего социалистического содружества.

Над площадью звучит марш: перед трибунами проходят шеренги тысячетрубного сводного военного оркестра.

На Красную площадь выходят юноши и девушки в красных костюмах со стягами и вымпелами в руках. Начинается праздничная манифестация.

«Да здравствует Великая Октябрьская социалистическая революция — главное событие XX века, начало всемирно-исторического поворота человечества от капитализма к социализму!» — звучит над рядами. В ответ гремит троекратное «ура!».

К центру от Исторического музея движется машина с портретом В. И. Ленина. Ее сопровождают грузовики с матросами, солдатами, рабочими - красногвардейцами, словно возвращая нас памятью в те дни, которые потрясли старый мир и привели к созданию на земле цивилизации нового типа. Участники манифестации возлагают цветы к Мавзолею В. И. Ленина.

Перестроение — и из алых полотнищ складываются крупные буквы: КПСС. Участники манифестации поднимают портреты членов Политбюро ЦК КПСС.

Движутся машины. На одной из них — фотопортрет Генерального секретаря ЦК КПСС, Председателя Президиума Верховного Совета СССР товарища Л. И. Брежнева, строки из его доклада на совместном торжественном заседании ЦК КПСС, Верховных Советов СССР и РСФСР, на других автомашинах — фотокопии принятых на заседании обращения «К советскому народу» и обращения «К народам, парламентам и правительствам всех стран мира».

В центре площади — большой иллюминированный Герб СССР в окружении гербов союзных республик. Манифестанты разворачивают полотнища, на которых на языках народов союзных республик начертано: «Да здравствует Конституция СССР!».

На Красной площади — дети, одетые в национальные костюмы народов СССР. Они преподносят руководителям партии и правительства цветы и алые банты.

На площадь вносится знамя Москвы — города-героя, города-труженика. Его сопровождает колонна ветеранов Коммунистической партии — участников революции, Героев Советского Союза, Героев Социалистического Труда, передовиков и новаторов производства. Над ними реют знамена московских предприятий. Начинается праздничная демонстрация представителей трудящихся столицы.

С алыми бантами вышли на демонстрацию электромашиностроители завода имени Владимира Ильича. Первые праздничные букеты они по традиции принесли сегодня утром к памятнику В. И. Ленину. В этом году ильичевцы отметили юбилей: десять лет назад лучшие электродвигатели ЗВИ первыми в стране получили высшую аттестационную марку — государственный Знак качества. Первый двигатель с почетным Знаком теперь хранится в Музее Революции СССР. Сейчас предприятие выпускает почти 50 типов электрических машин высшей категории качества.

Строка праздничного рапорта объединения «ЗИЛ» сообщает: Изготовлен опытный образец автомобиля ЗИЛ-169. Как не похож он на своего предшественника — АМО. Впервые десять машин этой марки появились на улицах Москвы 7 ноября 1924 года. На них был лозунг: «Рабочий-хозяин строит автопромышленность, которой не было у капиталиста-хозяина». Сегодня бывший завод АМО стал объединением ЗИЛ с шестнадцатью филиалами. Каждые 108 секунд с главного конвейера сходит первоклассный автомобиль. К празднику сверх плана выпущено 1.020 грузовиков.

Вращающийся подшипник — символ движения — эмблема Первого государственного подшипникового завода. Постоянное движение вперед всегда отличало коллектив предприятия — детища первой пятилетки. Именно здесь впервые в мировой практике построили автоматический цех подшипников массовых типов. В соответствии с программами научно-технического содружества стран—членов СЭВ москвичи охотно передают свои разработки коллегам из ВНР, ГДР, ПНР и других социалистических государств.

Над колоннами — новые рапорты, новые лозунги. «Юбилейной вахте — ударный финиш!», «Ни одного отстающего рядом!». «Пятилетке эффективности и качества — первоклассное оборудование» — девиз рабочих и специалистов завода «Красный пролетарий». Каждый третий токарь страны работает на станках с маркой этого предприятия.

Романтический символ революции — алые гвоздики принесли на демонстрацию краснопресненцы. Пылающий факел — эмблема района — озарял батальоны бойцов, уходивших на гражданскую войну, батальоны тех, кто прославил мужественную Пресню в годы Великой Отечественной.

В канун Октября на Пресне было 35 коммунистов. Сегодня почти каждый четвертый труженик района—член КПСС. Коммунистическая партия, воплотившая в себе революционную энергию передового класса современности — рабочего класса, стала могучим боевым отрядом, объединяющим более 16 миллионов 200 тысяч человек. Советские люди с глубоким удовлетворением восприняли новую Конституцию СССР, в которой КПСС признана руководящей и направляющей силой советского общества, ядром его политической системы, государственных и общественных организаций. «Коммунистической партии — слава!»— скандируют демонстранты.

Словно отблеск пламени мартенов — красные флажки в руках металлургов «Серпа и Молота». Более 1.250 рабочих ведут счет продукции по календарю третьего года пятилетки.

В половодье флагов, транспарантов, художественных панно — знакомые названия: «Компрессор», «Фрезер», «Борец», «Большевичка», «Рот-Фронт», «Манометр». Взгляд выхватывает иллюминированную карту СССР: от Москвы в самые дальние уголки разбегаются огненные лучи. Это «география потребителей продукции «Каучука». Среди адресатов завода — стройки Нечерноземья, автогиганты в Тольятти и Набережных Челнах, Байкало-Амурская магистраль, нефте- и газопромыслы.

«Миру — мир» — алеет транспарант в колонне Сокольнического района. Под знаком ленинского Декрета о мире родилась Советская власть. Октябрь, мир, труд неразделимы в сознании людей. «Уверенно идет дорогой мира Советский Союз, — сказал товарищ Л. И. Брежнев. — Активно и настойчиво выступаем мы за то, чтобы не на поле боя, не на конвейерах вооружений решался спор социализма и капитализма, а в сфере мирного труда. Мы хотим, чтобы через границы, разделяющие эти два мира, проходили не трассы ракет с ядерными зарядами, а протянулись нити широкого и многообразного сотрудничества на благо всего человечества. Последовательно проводя эту политику, мы выполняем один из самых главных лозунгов Октября, заветов Ленина: мир — народам!».

Реют над колоннами октябрьские Призывы ЦК КПСС. Слово партии обращено к советскому народу, ко всем честным людям планеты. В нем — идеи Октября, положившего начало новому миру.

Над площадью блестит золотом огромный колос. Колосья — в руках демонстрантов. Идет Тимирязевский район. Стали победной явью ленинские идеи обновления советской нивы, социалистического переустройства всего уклада сельской жизни. Аграрной политике партии обязано торжество колхозно-совхозного строя. За годы Октября почти вдвое расширена площадь пашни. Общий объем производства сельскохозяйственной продукции увеличился в 4,4 раза.

В праздничном рапорте Москвы немало строк о вкладе столицы во всенародное дело ускоренного развития сельского хозяйства. Коллектив академии имени К. А. Тимирязева рассказывает о крепнущем научном шефстве над хозяйствами Нечерноземья. Большинство выпускников «Тимирязевки» уезжает работать в преображаемую зону России. В колонне одного из самых молодых районов столицы — Железнодорожного идут представители завода «Моссельмаш». Они с гордостью докладывают о досрочном выполнении заказов села.

В канун праздника выпущена массовым тиражом брошюра с текстом новой Конституции СССР. Этот почетный заказ выполнила типография «Красный пролетарий».

— Выполнение таких заданий доставляет радость, — говорит печатник А. Г. Соболев, шагающий в колонне краснопролетарцев. Рядом с ним — печатник С. В. Ивко, ретушер А. М. Злобин, начальник цеха Р. И. Кунова. Мнение у всех одно: да, это тот закон, который нам нужен.

Горящие лампочки складываются в цифры «285». Это несет свой рапорт коллектив Мосэнерго. В 285 раз увеличили за годы Советской власти производство электроэнергии его предприятия. Каширская и Шатурская электростанции Мосэнерго были первенцами ГОЭЛРО. Сегодня в электрическое ожерелье страны входят каскад волжских станций, сибирские гиганты — Братская, Красноярская, Усть-Илимская ГЭС, последний агрегат которой пущен несколько дней назад, атомные станции в центре России и на далекой Чукотке. Так воплощается в жизнь ленинская формула: «Коммунизм есть Советская власть плюс электрификация всей страны».

С Ленинского проспекта пришли на Красную площадь полпреды советской науки — институты АН СССР. В колонне Октябрьского района их легко узнать по «визитной карточке»: на фоне летящей в космос орбитальной научной станции «Салют» сияет цифра «20». Два десятилетия назад родина Великого Октября стала родиной освоения космоса.

Около трехсот научных учреждений было в России до Великого Октября. Сегодня в одном только Октябрьском районе почти сто научных центров — академических, отраслевых, проектно-конструкторских, вузов. В них трудятся 150 действительных членов АН СССР, полторы тысячи докторов, около восьми тысяч кандидатов наук.

Средоточием научно-технических достижений ученых и специалистов стал атомный ледокол «Арктика», совершивший беспримерный рейс к Северному полюсу. «От «Авроры» до «Арктики» — гласит плакат, поднятый над колоннами. От «Авроры» до «Арктики» — шесть десятилетий, равных столетиям.

На площадь вступают представители крупнейшего вуза страны — Московского университета. «За годы Советской власти в МГУ подготовлено более 160 тысяч специалистов с высшим образованием» — гласит транспарант. Почти 36 тысяч человек — таковы ныне аудитория вуза. Это больше, чем было студентов во всей дореволюционной Москве. Дети всех народов страны получают здесь глубокие, прочные знания, необходимые обществу развитого социализма, проходят школу идейной закалки, патриотизма, интернационализма. Юноши и девушки более чем 70 государств уезжают из Москвы с дипломом МГУ.

По площади прокатывается еще одна кумачовая волна. Шагают тысячи юношей и девушек, представляющих Всесоюзный студенческий строительный отряд. Семьсот тысяч его бойцов трудились летом на стройках, заводах и фабриках, в совхозах и колхозах, на транспорте и в сфере обслуживания. Молодежь страны с честью несет эстафету трудовых свершений старших поколений.

Всенародное торжество в день шестидесятилетия Великого Октября ярко продемонстрировало единство партии и народа, показало, на что способен человек труда, взявший в свои руки политическое руководство обществом, строящим коммунизм.

Верная знамени Великого Октября, Страна Советов вступает в седьмое десятилетие своей истории.

Репортаж с Красной площади вели корреспонденты ТАСС.

ДОРОГОЙ СВЕРШЕНИЙ, ДОРОГОЙ ПОБЕД

Высоким голубым небом, по-весеннему ярким солнцем встретило праздничное утро томичей. Кажется, весь город вышел в этот день на улицы, чтобы радостно и торжественно отметить знаменательную дату в истории Советского государства и всего человечества — 60-летие Великой Октябрьской социалистической революции.

В строгом праздничном убранстве площадь Революции.

На трибунах — ветераны партии, труда, герои Великой Отечественной войны, передовики производства, ученые, деятели культуры и искусства, партийный актив областного центра. Десять часов утра. На площади появляются члены бюро областного и Томского городского комитетов КПСС, исполкомов областного и Томского городского Советов народных депутатов. Они тепло поздравляют собравшихся со всенародным праздником и желают им новых успехов в труде на благо нашей великой Родины.

В торжественной тишине разносится серебристый сигнал трубы: «Слушайте все!». Грянул марш. И вот уже, четко печатая шаг, вступают воины Томского гарнизона. В безукоризненном строю идут молодые люди в шинелях, будущие офицеры, надежда победоносной Советской Армии, верного стража великих завоеваний социализма.

Их сменяют самые юные участники демонстрации — школьники. Строгая и торжественная старинная площадь, кажется, стала моложе, от их солнечных улыбок, сияющих глаз. Завтрашний день нашей страны, те, кому нести эстафету Октября в двадцать первом веке, идут мимо трибун, неся портреты членов Политбюро ЦК КПСС во главе с Генеральным секретарем Центрального Комитета, Председателем Президиума Верховного Совета СССР Леонидом Ильичом Брежневым. Лозунги и транспаранты славят Коммунистическую партию, Советскую власть, Великий Октябрь, давший детям Советской страны самое счастливое в мире детство. Слова, начертанные на кумаче, призывают пионеров и школьников отлично учиться, готовиться стать достойными продолжателями дела дедов и отцов. Школьников сменяют колонны учащихся профессионально - технических училищ — идет будущее рабочего класса страны. Идут учащиеся средних специальных учебных заведений, будущие командиры самых разных участков производства.

Нынешний Октябрь знаменателен для нас вдвойне: юбилей революции совпал с принятием новой Конституции СССР. Потому и готовились труженики области к встрече праздника по-особому. Есть чем гордиться сегодня томичам. План десяти месяцев промышленность области выполнила по всем показателям. Сверх задания реализовано продукции на девять миллионов рублей.

Победителем в предоктябрьском социалистическом соревновании стал Кировский район. Ему и предоставлено право открыть демонстрацию трудящихся областного центра. Сразу же за колонной ветеранов партии и труда вступила на площадь многосотенная армия передовиков производства, те, кто в честь священного праздника выполнил задание двух лет пятилетки. Над колоннами слышится призыв: «Товарищи! Выше знамя социалистического соревнования за успешное выполнение планов и обязательств юбилейного года!».

Коллективы района-победителя реализовали сверх плана десяти месяцев продукции на 1,9 миллиона рублей. Темпы роста объемов реализации в целом по району составили 26 процентов. Большой вклад в успех внес коллектив объединения Контур, который возглавил колонну кировчан. Огромное внимание уделяют труженики объединения улучшению качества продукции. По сравнению с прошлым годом количество выпускаемых здесь изделий со Знаком качества возросло в два раза.

Кировский район — рабочее сердце Томска. Идет по площади рабочий класс заводов режущих инструментов, «Сибэлектромотор», электрулампового и электромеханического. Сто десять миллионов штук электроламп выпущено к 60-летию Октября. Сорока процентам продукции «Сибэлектромотора» присвоен Знак качества. К знаменательной дате страна получила 3.000 сверхплановых отбойных молотков.

Новые жилые дома, детские сады и магазины, школа — вот сегодняшняя визитная карточка коллектива территориального управления строительства.

С праздничным настроением вышли на демонстрацию томские нефтяники — работники управления магистральных нефтепроводов Центральной Сибири. Главная нефтяная магистраль Сибири и в праздники на трудовой вахте.

В колоннах промышленных предприятий Кировского района — коллективы ряда проектных институтов. В голове колонны института «Томгипротранс» — схема железных дорог, которые строятся по проектам томичей в разных концах Советского Союза. Главная из них, конечно, стройка века — Байкало-Амурская магистраль, ряд важных участков которой проектировали томские инженеры.

На площадь одновременно вступают колонны двух старейших и крупнейших вузов Томска — университета и политехнического института.

Томский университет добился за последние годы значительных успехов. По итогам минувшего года он занял первое место среди вузов Российской Федерации. За успешное выполнение планов и внедрение в практику результатов научных исследований ТГУ награжден Почетной грамотой Министерства высшего и среднего специального образования РСФСР и ЦК профсоюза.

В смотре учебной, воспитательной и научной работы среди вузов РСФСР на ВДНХ принял участие политехнический институт. В этом году ТПИ дал народному хозяйству страны 2,5 тысячи молодых инженеров разных специальностей. Получено более ста авторских свидетельств на изобретения и пять патентов.

Идут и идут по площади колонны будущих специалистов народного хозяйства, скорое пополнение армии советских ученых. Дружным молодым «ура!» отвечают студенты на летящие с трибуны здравицы в честь родной Коммунистической партии, Советского правительства, в честь самой передовой в мире советской науки.

Идут будущие медики, педагоги. Проходит колонна самого молодого вуза Томска — института автоматизированных систем управления и радиоэлектроники, в прошлом году занявшего первое место среди вузов города и награжденного переходящим Красным знаменем облсовпрофа. Экономический эффект от разработок ученых ТИАСУРа, переданных в народное хозяйство, только за десять месяцев этого года составил огромную сумму — 23 миллиона рублей. Идут колонны студентов и преподавателей инженерно-строительного института, который скоро будет отмечать свое двадцатипятилетие. За это время стройки Сибири получили 11,5 тысячи молодых специалистов.

В ярко-кумачовом убранстве вступает на площадь Революции колонна трудящихся Ленинского района. На огромном панно—цифры: за десять месяцев реализовано сверх плана продукции на 4,5 миллиона рублей; план двух лет пятилетки выполнили 7 коллективов, 180 бригад, 3.500 человек.

Победителем ударной трудовой вахты среди предприятий Ленинского района стал завод измерительной аппаратуры. Большое внимание уделяется здесь повышению производительности труда, экономии материально-технических ресурсов. Вот и сегодня приборостроители с гордостью рапортуют о том, что задания по реализации продукции, прибыли и по выпуску товаров народного потребления выполнены успешно. Только из сэкономленного сырья выпущено изделий более чем на 190 тысяч рублей.

Одна из самых многочисленных колонн района — многотысячный коллектив завода резиновой обуви. Этому предприятию тоже есть чем гордиться: задания двух лет пятилетки досрочно выполнили коллективы двух смен, одного участка и восьми бригад.

О своих достижениях рапортуют коллективы Томского лесопромышленного комбината, шпалозавода, научно - производственного объединения Сибкабель, карандашной фабрики, хлебокомбината, а также томские железнодорожники, работники трестов Томсктрансстрой и Томлесстрой.

На площади — колонна Томского территориального геологического управления. Замечательного успеха в честь юбилея революции добились геологи — открыто три новых нефтяных месторождения, годовой план по приросту запасов «черного золота» выполнен досрочно. Наиболее весомый вклад в эту победу вложили труженики нефтеразведочных экспедиций.

В рядах управления Химстрой проходят те, кто возводит Томский нефтехимический комбинат, многочисленные объекты сельскохозяйственной индустрии. «Сдадим в 1977 году первые мощности по производству птичьего мяса и свежих овощей», — такое обязательство приняли строители.

Самая яркая цифра на транспаранте Советского района — два. Именно во столько раз увеличен выпуск продукции со Знаком качества предприятиями района по сравнению с прошлым годом. Передовики соревнования — ордена Октябрьской Революции манометровый завод (в канун юбилея здесь досрочно выпущен 60-миллионный прибор). Предприятие построило собственными силами 5.560 квадратных метров жилья и детские ясли на 140 мест. Гормолзавод, коллектив которого выполнил встречный план к 7 ноября. Объединение Союзтомскмелиорация, сдавшее две тысячи гектаров осушенных земель, 2,5 тысячи гектаров орошаемых и пять тысяч гектаров новых земель.

На площади — колонна ученых Томского научного центра. В его составе теперь три академических института и специальное конструкторское бюро «Оптика». Недавно президиум Академии наук СССР принял решение об организации в Томске филиала Сибирского отделения Академии. Ученые рапортуют об успешном развитии в томских академических институтах фундаментальных научных исследований и внедрении их результатов в практику. Участие томских ученых в крупных комплексных программах имеет важное народнохозяйственное значение, в том числе и для томского региона.

Демонстрация томичей продолжалась два с половиной часа. Она ярко выразила безграничную преданность трудящихся Томска родной Коммунистической партии, ее ленинскому ЦК, Политбюро во главе с испытанным ленинцем Генеральным секретарем ЦК КПСС Леонидом Ильичом Брежневым, их непреклонную решимость претворить в жизнь исторические решения XXV съезда партии, планы десятой пятилетки, отдать все силы делу построения коммунизма.

Б. БЕРЕЖКОВ,
Ю. ЩЕРБИНИН.

* * *

Праздничные демонстрации, митинги, собрания и вечера, посвященные 60-летию Великого Октября, состоялись во всех районных центрах, поселках и населенных пунктах области.

7 ноября 1977 г. в г. Томске. Фото В. Казанцева.

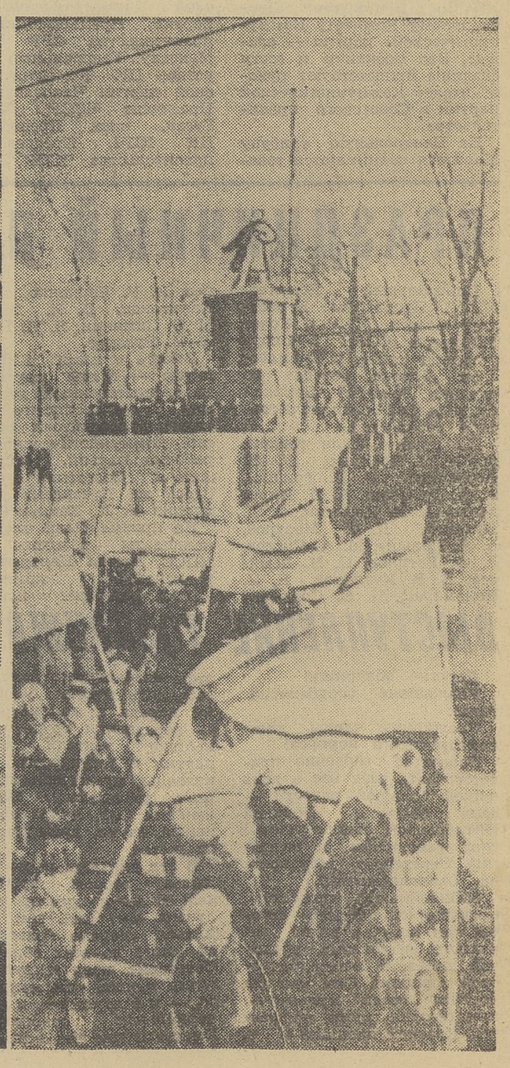

Электронная библиотека (репозиторий) Томского государственного университета
http://vital.lib.tsu.ru

СТУПЕНИ В БУДУЩЕЕ

Профессор Н. С. АРЖАНИКОВ, ученый секретарь Комитета по Ленинским и Государственным премиям СССР в области науки и техники при Совете Министров СССР

Вместе со всем советским народом большой вклад в успешное выполнение заданий десятой пятилетки вносят ученые, инженеры, новаторы производства. Их лучшие работы, отмеченные в год 60-летия Великого Октября Государственными премиями СССР, свидетельствуют о том, что «исследовательский цех» Советской страны оказывает с каждым годом все большее влияние на технический прогресс, на повышение уровня благосостояния всех членов общества. На соискание Государственных премий СССР на этот раз было подано много ценных и интересных исследований. После их всестороннего изучения и широкого общественного обсуждения Государственные премии СССР в области науки и техники присуждены 34 работам.

Одним из фундаментов, на котором происходит техническое перевооружение народного хозяйства, по праву считаются достижения советской физико-математической школы. Ее достойные представители — группа авторов во главе с академиком П. А. Черенковым — удостоены Государственной премии СССР за исследование расщепления легких ядер гамма-лучами высоких энергий методом камер Вильсона, действующих в мощных пучках электронных ускорителей. Значение этого цикла работ не исчерпывается только расширением наших знаний о ядре и ядерных силах. Впервые полученные авторами данные о резонансных свойствах изотопов гелия необходимы для количественного анализа при решении ряда важных прикладных задач, связанных с проблемой происхождения элементов, а также ядерной энергетики.

Коллективы авторов отмечены за исследования рентгеновского излучения Солнца (руководитель С. Л. Мандельштам), за исследования по теории дифференцируемых функций, имеющие многочисленные и эффективные применения в математической физике, за создание научных основ автоматизации проектирования и изготовления элементов ЭВМ (руководитель академик В. М. Глушков).

В области химической науки Государственной премии СССР удостоена работа, связанная с созданием новых катализаторов для ряда важных многотоннажных нефтехимических процессов, а также исследование нового типа органических парамагнитных веществ, имеющие важное значение для химии лекарственных и биологически активных веществ.

Геологическая наука представлена в списке лауреатов года работой коллектива авторов под руководством Е. М. Сергеева, создавших серию специальных карт по инженерной геологии, облегчающих более эффективное народнохозяйственное освоение Западной Сибири. Авторы разработали теорию и методы регионального инженерно-геологического изучения труднодоступных территорий Западной Сибири. Государственная премия СССР присуждена также коллективу авторов за монографию «Тихий океан», в которой обобщаются результаты советских и зарубежных исследований Тихого океана с начала века.

В области биологической науки отмечена монография Б. А. Кудряшова «Биологические проблемы регуляции жидкого состояния крови и ее свертывания». Автор обосновал принципиально новые научные представления о природе двух взаимодействующих систем — свертывающей и противосвертывающей, их регуляции как в норме, так и при ряде патологических состояний.

Советским ученым принадлежит крупнейшее открытие в современной исторической и филологической науках — расшифровка письменных источников народа майя. Работа автора этого открытия, профессора Ю. В. Кнорозова, удостоенная Государственной премии, получила широкое признание не только в СССР, но и в Мексике, США, других странах.

В области экономической науки и ее практических приложений отмечены две работы. Одна из них, выполненная под руководством академика Н. Н. Иноземцева, посвящена вопросам политической экономии современного монополистического капитализма, другая (группа работников предприятий Львовской области и Тираспольской швейной фабрики) связана с созданием комплексной системы управления качеством продукции.

Достижения юридической науки отмечены присуждением Государственной премии профессору С. С. Алексееву за цикл работ по проблемам марксистско-ленинской теории права.

Сельскохозяйственная наука и техника отмечены в этом году присуждением четырех Государственных премий СССР. Лауреатами стали авторы, создавшие новые сорта ячменя, заложившие биологические основы профилактики гельминтозов сельскохозяйственных животных. Отмечен также ряд коллективов за создание и освоение серийного производства высокопроизводительных экскаваторов-дреноукладчиков, за организацию крупного водохозяйственного комплекса на Кубани, обеспечившего резкий рост производства риса в Краснодарском крае.

Среди достижений советской медицинской науки и техники отмечены три исследования. Это цикл работ, имеющих важное значение для диагностики и лечения сердечно-сосудистых заболеваний, новые методы консервации крупных костных аллотрансплантатов и внедрение их в практику хирургии, создание крупных медицинских барокамер для хирургии и терапевтического лечения.

Многие работы, отмеченные ныне Государственными премиями, показывают растущую результативность и плодотворность союза науки и практики. Большинство работ доведено до стадии непосредственного внедрения.

Отряд лауреатов юбилейного года достойно украшает коллектив авторов, принявших участие в создании атомного ледокола «Арктика», впервые в мире проложившего надводный путь к Северному полюсу.

Государственными премиями отмечены также четыре учебника для высшей и средней общеобразовательной школы. Это «Экспериментальная ядерная физика» (К. Н. Мухин), «Почвоведение» (И. С. Кауричев и др.), «Палеонтология беспозвоночных» (В. В. Друщиц), «Экономическая география зарубежных стран» (В. П. Максаковский и др.).

Присуждение Государственных премий СССР в год 60-летия Великого Октября наглядно иллюстрирует большие успехи советских ученых и инженерно-технических работников в обеспечении дальнейшего научно-технического прогресса в нашей стране.

(ТАСС).

ЧЕСТЬ ТРУДУ

В. И. ПРОХОРОВ, заместитель председателя ВЦСПС

В дни всенародного праздника 60-летия Великого Октября страна чествует правофланговых социалистического соревнования. Государственных премий СССР удостоены 178 передовиков и новаторов производства. То, что их труд оценен столь же высоко, как и вклад видных деятелей науки и техники, литературы и искусства, служит яркой иллюстрацией положения доклада Генерального секретаря ЦК КПСС, Председателя Президиума Верховного Совета СССР товарища Л. И. Брежнева на торжественном заседании в Кремле, что встреча, о которой мечтали лучшие умы человечества, историческая встреча труда и культуры, — состоялась.

Соревнование, развернувшееся в честь юбилея Великого Октября и достигшее беспримерно высокого накала во время обсуждения и принятия Конституции СССР, вовлекло в свои ряды свыше 110 миллионов трудящихся.

Соревнование юбилейного года обогатилось многими замечательными инициативами, получившими одобрение Центрального Комитета КПСС, лично товарища Л. И. Брежнева. Миллионы трудящихся встали на юбилейную трудовую вахту, девиз которой: «60 ударных недель в честь 60-летия Советской власти». Сотни тысяч тружеников обязались выполнить к юбилею Октября личные задания двух лет пятилетки, а к концу 1980 года — несколько личных пятилетних заданий и с честью держат слово. Юбилейная трудовая вахта получила широкое распространение, многие коллективы решили продолжить ее до конца года.

Коммунистическая партия и Советское правительство высоко ценят добросовестный творческий труд на благо Родины, труд тех, кто вносит достойный вклад в выполнение грандиозной программы созидания материально-технической базы коммунизма. Лауреаты Государственной премии 1977 года представляют 43 отрасли народного хозяйства, все союзные республики.

Имена передовиков и новаторов производства широко известны в стране. Начало второго года пятилетки ознаменовалось выдающимися починами, имеющими огромное народнохозяйственное значение. Среди них — почин бригады делегата XXV съезда КПСС, сталевара конвертерного цеха Нижнетагильского металлургического комбината В. А. Журавлева: развернуть соревнование за выплавку 150 миллионов тонн стали.

Ценные, экономически эффективные предложения по наращиванию топливно-энергетических ресурсов осуществили в ходе соревнования бригадир комплексной бригады очистного забоя шахты «Молодежная» В. П. Бабич из объединения «Карагандауголь», машинисты экскаваторов разреза «Юго-Западная» (объединение «Дальвостуголь») Н. С. Лексин и В. В. Французенко с разреза «Краснобродский» (Кемеровское производственное объединение по добыче угля). Они добились максимального использования горной техники и вышли в число тех, кто достиг выдающихся успехов в добыче угля.

Немало ценных инициатив проявляют строители БАМ. Здесь развернулась борьба механизаторов за повышение эффективности использования техники, ее сохранность и экономию топливно-энергетических ресурсов. Особенно отличилась в этом бригада, руководимая Н. К. Синкевичем. Почин подхвачен коллективами многих других строек страны.

Раскройщица Ворошиловградского производственного объединения обувных предприятий имени 50-летия Великой Октябрьской социалистической революции Е. Г. Житник в минувшем пятилетии выполнила два личных задания. В этой пятилетке она обязалась реализовать семь годовых планов. Прядильщица Ореховского хлопчатобумажного комбината имени К. И. Николаевой В. Е. Локтева обязалась за пятилетку выполнить тринадцать годовых норм. Высокие трудовые рубежи наметили ткачиха Вязниковского льнокомбината Герой Социалистического Труда Р. А. Гаврилова, прядильщица Киргизского камвольно-суконного комбината Н. С. Лавская. Они успешно выполняют напряженные обязательства.

Образцы высокой производительности труда в юбилейном году показали работники сельского хозяйства. Лауреатами Государственных премий СССР 1977 года стали механизаторы Герой Социалистического Труда В. М. Воронин из Запорожского племптицесовхоза - репродуктора и Герой Социалистического Труда из колхоза «Путь Ленина» Ростовской области Н. В. Переверзева, установившие рекордные достижения при уборке и намолоте зерна. Больших успехов также добились Герой Социалистического Труда из опорно-показательного совхоза «Тарту» имени 50-летия СССР в Эстонии Р. И. Кирьянен, чабан киргизского колхоза «Бейшеке» Герой Социалистического Труда Б. Айтбаев и многие другие.

Отличились в соревновании бригады водителей, возглавляемые В. Н. Носачевым и И. Т. Ярошенко из Северо-Кавказского территориально-транспортного управления. В этих коллективах значительно превышены нормы выработки на один автомобиль и на каждого водителя, внедрены метод бригадного подряда, круглосуточный почасовой график работы.

При все возрастающих объемах перевозок очень важно обеспечить бесперебойность работы подвижного состава, вовремя доставлять грузы по назначению. Решению этой задачи служит сотрудничество коллективов смежников—железнодорожников, моряков и речников, начатое по инициативе маневрового диспетчера станции Ильичевск Одесско-Кишиневской железной дороги В. Г. Курня. Он предложил создать единые комплексные смены и организовать межотраслевое соревнование транспортников. В это соревнование включились коллективы почти 3 тысяч железнодорожных станций, 10 тысяч предприятий, 34 морских и 78 речных портов, более 400 хозяйств автомобильного транспорта.

Широкий отклик вызвала у работников всех отраслей производства инициатива бригадиров Московского электромеханического завода имени Владимира Ильича Н. В. Метелкина, И. Г. Амосова и Н. П. Кузнецова. Их почин: «Пятилетке качества — рабочую гарантию!» — стал живым воплощением центральной идеи десятой пятилетки — пятилетки качества и эффективности. В этом замечательном движении участвуют сейчас миллионы трудящихся.

Лучшие из лучших стали лауреатами Государственной премии СССР. Их трудом гордятся, с них берут пример.

(ТАСС).

Искусство, озаренное светом Октября

Н. С. ТИХОНОВ, председатель Комитета по Ленинским и Государственным премиям СССР в области литературы, искусства и архитектуры при Совете Министров СССР

Центральный Комитет КПСС и Совет Министров СССР, рассмотрев предложения Комитета по Ленинским и Государственным премиям СССР в области литературы, искусства и архитектуры, приняли постановление о присуждении Государственных премий СССР 1977 года.

Широкую популярность завоевал у читателей пронизанный идеями гуманизма и интернационализма роман Юрия Бондарева «Берег». В образах его главных героев, в острых коллизиях сюжета нашли отражение духовный опыт советского человека, острые вопросы идеологической борьбы двух миров. Не случайно роман занял видное место в современной советской литературе, закономерно и присуждение его автору Государственной премии.

Прочное признание заслужили повести Валентина Распутина. Одна из них — «Живи и помни» — также удостоена высокой оценки комитета. Это глубоко патриотическое произведение, посвященное проблемам нравственности, являет собой страстный призыв быть верными Родине, честно служить родному народу.

Государственную премию получил поэт Михаил Матусовский — создатель массовых песен, ставших широко известными в народе. Его произведения последних лет «Песня о гудке», «Березовый сок», «Девушка из Бреста» и другие, распеваемые миллионами людей, хорошо служат делу патриотического воспитания широких масс нашей молодежи.

Таджикскому поэту Мумину Каноату Государственная премия присуждена за поэмы «Голоса Сталинграда» и «Материнский лик», где с большой поэтической страстью воскрешаются подвиги сталинградцев, воссоздаются картины прошлой жизни таджикского народа, его борьба за свободу и справедливость.

В области музыки Государственную премию получил грузинский композитор Реваз Лагидзе за музыку оперы «Лела», высоко мелодичную, посвященную доблести народных героев Грузии.

За выдающийся вклад в развитие современного вокального искусства высокой премии удостоены: широко популярный украинский певец, обладающий голосом редкой красоты, Дмитрий Гнатюк и замечательный певец, солист казахской оперы Ермек Серкебаев — за новые достижения в своей творческой деятельности.

В области изобразительных искусств Государственная премия присуждена за памятник в городе Жодино, созданный коллективом белорусских художников — скульпторами Андреем Заспицким, Иваном Миско, Николаем Рыженковым и архитектором Олегом Трофимчуком. В бронзовых фигурах памятника нашел отражение подвиг советской матери-патриотки и ее сыновей, отдавших жизни за нашу победу в Великой Отечественной войне.

Армянский скульптор Николай Никогосян получил премию за ряд скульптурных портретов современников и за памятник поэту Аветику Исаакяну в Ленинакане, созданный совместно с архитектором Джимом Торосяном.

В области теории и истории искусств Государственную премию получил В. М. Полевой за трехтомный труд, посвященный искусству Греции.

Публицистический спектакль «Венсеремос» («Интервью в Буэнос-Айресе»), поставленный в Московском академическом театре им. Вл. Маяковского по пьесе Генриха Боровика режиссерами Андреем Гончаровым и Анатолием Ромашиным, поднимает проблему гражданской ответственности художника в современном мире.

Государственную премию получил балет «Ангара» в Большом театре Союза ССР. Спектакль языком танца повествует о наших современниках — людях труда и долга. В балете, наряду с прославленными мастерами — постановщиком Юрием Григоровичем, Симоном Вирсаладзе, дирижером Альгисом Жюрайтисом, артистами Наталией Бессмертновой, Владимиром Васильевым и Михаилом Лавровским, лауреатами стали представители младшего поколения — Людмила Семеняка и Борис Акимов, Михаил Цивин.

Государственной премии удостоены участники спектакля Крымского русского драматического театра имени М. Горького в городе Симферополе «Они были актерами» — авторы пьесы Георгий Натансон, Виктор Орлов, режиссер Анатолий Новиков, художник Марк Янковский, актеры Александр Голобородько и Евгений Капитонов. Спектакль рассказывает о драматической странице биографии этого театра, истории актеров, погибших во время войны 33 года назад.

В области кинематографии Государственная премия присуждена за художественный фильм «Белый пароход» писателю Чингизу Айтматову, режиссеру Болотбеку Шамшиеву и оператору Манасбеку Мусаеву. Прекрасная литературная основа, своеобразие национального жизненного материала, профессиональное мастерство участников фильма обусловили создание произведения, достойного высокой награды.

Государственная премия присуждена и художественному фильму «Бегство мистера Мак-Кинли», представляющему собой редкий для экрана жанр политического памфлета. Автор сценария — писатель Леонид Леонов, режиссер Моисей Швейцер, оператор Дильшат Фатхулин, художник Леван Шенгелия при участии большой группы мастеров кино и театра создали яркий, страстный фильм, призывающий к протесту против войны, в защиту прав человека.

Государственную премию за произведения литературы и искусства для детей получили создатели киноленты «Сто дней после детства» драматург Александр Александров и режиссер Сергей Соловьев. Этот фильм раскрывает перед зрителями богатый мир переживаний подростков.

Большой успех на киноэкранах страны имела телевизионная комедия «Ирония судьбы, или С легким паром!». Ее создатели — кинодраматург Эммануэль Драгинский, режиссер Эльдар Рязанов, артисты Барбара Брыльска, Андрей Мягков и другие участники удостоены Государственной премии. Фильм стал подлинным достижением в трудном жанре кинокомедии.

Государственную премию заслужила группа творческих работников телевидения, участвующая в подготовке ежедневных выпусков Всесоюзной телевизионной программы «Время» во главе с ее постановщиком Юрием Летуновым.

Государственная премия в области архитектуры присуждена группе архитекторов и инженеров за архитектуру Волжского автомобильного завода имени 50-летия СССР в г. Тольятти — промышленного комплекса своеобразного облика, хорошо сочетающего рациональную компановку производственных и бытовых помещений со смелым решением масштабных пространств.

В короткие сроки в суровых природно-климатических условиях полуострова Мангышлак Казахской ССР вырос город Шевченко. За его создание группе архитекторов и строителей во главе с архитектором руководителем работ Александром Коротковым присуждена Государственная премия.

Примечательно, что эти глубокие по содержанию, разнообразные по жанрам и формам произведения принадлежат мастерам многих наших братских республик и свидетельствуют о силе животворных идей социализма, способствующих развитию талантов всех народов нашей Родины. Вместе с тем эти прекрасные творения, удостоенные высокой премии, стали достойным вкладом в сокровищницу советской культуры в год великого юбилея — 60-летия Октября.

(ТАСС).

СЛАВЬСЯ, ОТЕЧЕСТВО НАШЕ СВОБОДНОЕ!

Театрализованное представление, посвященное 60-летию Великого Октября

После окончания совместного торжественного заседания областного и Томского городского комитетов КПСС, областного и Томского городского Советов народных депутатов, посвященного 60-летию Великой Октябрьской социалистической революции, его участникам было показано большое театрализованное представление «Славься, Отечество наше свободное!».

...Вспыхивает экран. На нем — кадры, снятые в дни работы XXV съезда Коммунистической партии Советского Союза. Спасская башня, перезвон Кремлевских курантов. Дворец съездов, с трибуны которого Генеральный секретарь ЦК КПСС Леонид Ильич Брежнев говорит о том, что в сегодняшних делах и свершениях советских людей—продолжение дела Октября.

Звучат строки Владимира Маяковского:

Когда я
итожу
то, что прожил,
и роюсь в днях —
ярчайший где,
я вспоминаю
одно и то же —
двадцать пятое,
первый день.

И снова вспыхивает экран. На нем — кадры, рисующие штурм Зимнего. Крейсер революции «Аврора». Звучит выстрел, ставший сигналом к восстанию. И вот уже бегут солдаты и матросы под арку Генерального штаба, через Дворцовую площадь.

А на сцене, словно продолжая кинокадры, — солдаты. Один из них — с красной лентой на папахе. Иван Шадрин (артист О. Афанасьев) рассказывает однополчанам о своей встрече с Лениным. Так в композицию представления органически вписывается следующий кадр — отрывок из пьесы лауреата Ленинской премии Н. Погодина «Человек с ружьем».

Так же органично входит в рассказ о тех незабываемых днях «Левый марш» Г. Свиридова в исполнении академической капеллы университета и симфонического оркестра филармонии.

Надо отдать должное автору сценария и постановщику представления артисту облдрамтеатра О. Афанасьеву. Созданный им концерт-спектакль произвел большое впечатление. Его авторам удалось не только преодолеть неизбежную при использовании принципа «монтажа» фрагментарность. Они сумели сплавить все элементы в едином стилистическом русле, умело выделив идейно-смысловые кульминации.

Такой кульминацией стала, например, сцена, рисующая начало войны. Всю глубину народного подвига, весь героический пафос тех нелегких дней вложила женщина-мать (заслуженная артистка РСФСР Л. Долматова) в слова напутствия уходящим на войну сыновьям. С этой сцены начинаются те эпизоды спектакля, которые рисуют героические годы битвы с фашизмом. Авторы и участники представления ведут зрителей по документальным кадрам, рисующим эти битвы, приводят их вместе с нашими победоносными воинами на ступени рейхстага. И все это разрешается песней Д. Тухманова «День Победы» (солист — артист филармонии В. Ружников).

Такие кульминационные точки, в которых ярко и достаточно полно раскрываются пафос времени, сама атмосфера эпохи, автор и постановщики представления сумели найти для каждого из шести десятилетий. Образ счастливого труда советского народа в годы первых пятилеток создается отрывком из пьесы Н. Погодина «Поэма о топоре» (исполнители — артисты облдрамтеатра), песнями тех незабываемых лет. Такие же зримые приметы найдены и для героики наших послевоенных лет. Это — романтика студенческих строительных отрядов. Это — песни о нашем счастливом сегодня. Вихревые, полные оптимизма танцы (ансамбль «Юность», хор завода режущих инструментов). Это — кинокадры, запечатлевшие свершения томичей, строящих под руководством партии новую счастливую жизнь на сибирских просторах (кинооператор В. Шварцкопф).

Великолепно воплотилась тема трудовых свершений томичей в хореографической картине, посвященной томским нефтеразведчикам и нефтяникам (ансамбль ДК «Авангард», руководитель В. Петриева).

Каждое выступление коллектива или участника художественной самодеятельности, занятого в представлении, высвечивает еще одну грань жизни и труда советского народа, уверенно идущего в завтрашний день. Таковы, например, частушки о передовиках труда (почти всегда имеющие конкретного адресата!), которые исполнил народный хор электроламповского завода. Таковы стихи томского поэта Станислава Федотова, полные гордости за своих земляков, за их замечательные трудовые дела и свершения. А как — без слов — образно и ярко рисует картину счастливого детства наших ребят выступление участников детской спортивной школы художественной гимнастики при Дворце зрелищ и спорта!

...В конце представления на экране возникают кадры, рисующие работу VII внеочередной сессии Верховного Совета СССР. Звучат славящие Родину, Коммунистическую партию, новую Советскую Конституцию, героический народ стихи советских поэтов в исполнении народной артистки РСФСР Т. Лебедевой и О. Афанасьева. Спектакль заканчивается исполнением Гимна Советского Союза, который поет сводный хор.

Авторам и участникам праздничного театрализованного представления, в котором приняло участие более шестисот человек (особенно большой вклад в его создание внесли заслуженные работники культуры РСФСР В. Сотников и В. Лавриненко, а также Г. Дробышевская и А. Тагильцев со своими самодеятельными коллективами), удалось создать волнующий, высоко идейный и художественно яркий спектакль, славящий идеи Великого Октября и зримо показавший их воплощение в жизнь в героических делах советского народа.

На концерте присутствовали члены бюро областного и Томского городского комитетов КПСС, исполкомов областного и Томского городского Советов народных депутатов, делегация трудящихся Кемеровской области.

Б. БОРИСОВ.

Праздник всего человечества

С огромным вниманием мир следит за торжествами в Советском Союзе по случаю 60-летия Великого Октября. В многочисленных зарубежных откликах на доклад Генерального секретаря ЦК КПСС, Председателя Президиума Верховного Совета СССР товарища Л. И. Брежнева на торжественном заседании в Кремле содержится высокая оценка впечатляющих исторических достижений первой в мире страны социализма. Во многих странах комментируются также обращения Центрального Комитета КПСС, Верховного Совета СССР и Совета Министров СССР «К советскому народу» и «К народам, парламентам и правительствам всех стран мира». Подчеркивается, что завоевания Октября, потенциал социализма — в наше время самый надежный залог дальнейшего прогресса человечества.

СОФИЯ. Подводя итоги славного пути, пройденного советским народом после Октября 1917 года, пишет «Работническо дело», Л. И. Брежнев сделал важные теоретические выводы, показал во всем величии всемирно-историческое значение революции русского пролетариата, ее авангардную роль в создании на земле нового типа цивилизации. Л. И. Брежнев вновь показал, что у советской внешней политики слово не расходится с делом. Он выдвинул исключительно важные предложения, реализация которых может иметь решающее значение для ограничения гонки вооружений.

БЕРЛИН. С высокой ответственностью за дело мира и безопасность во всем мире посланцы 260-миллионного народа Советского Союза на торжественном заседании, посвященном 60-летию Великого Октября, обратились ко всему миру с призывом остановить гонку вооружений, запретить создание новых средств массового уничтожения, приступить к сокращению вооружений и вооруженных сил, пишет газета «Нойес Дойчланд». Советское государство вновь демонстрирует свою верность ленинской политике мира и вновь призывает к скорейшему и справедливому урегулированию взрывоопасных конфликтов в различных районах земного шара и ликвидации всех очагов международной напряженности, подчеркивает газета.

ЛОНДОН. Западные страны приветствуют заявление Л. И. Брежнева о готовности Советского Союза договориться о том, чтобы наряду с запрещением на определенный срок всех испытаний ядерного оружия был объявлен мораторий на ядерные взрывы в мирных целях, пишет газета «Обсервер». Оно расценивается на Западе как подтверждение стремления Советского Союза к разрядке. Этот исторический шаг, продолжает газета, открывает возможность заключения договора о всеобщем и полном запрещении испытаний ядерного оружия. Вместе с новым договором об ограничении стратегических наступательных вооружений, который обсуждается в Женеве, он стал бы важной мерой в области ограничения гонки ядерных вооружений.

ВАШИНГТОН. В политических и общественных кругах США с огромным интересом и воодушевлением встретили советские предложения, выдвинутые в докладе Л. И. Брежнева. Председатель комиссии палаты представителей по международным отношениям конгресса США К. Заблоцкий назвал новые инициативы СССР положительными. Он заявил корреспонденту ТАСС, что прекращение производства ядерного оружия и мораторий на ядерные испытания «являются хорошей идеей, хорошим шагом в правильном направлении. Мы приветствуем эти предложения и хотим детально их изучить», — сказал он.

Беседуя с журналистами, официальные представители агентства по разоружению и контролю над вооружением заявили, что они проявляют «повышенный интерес к предложениям Л. И. Брежнева». По их мнению, претворение в жизнь этих инициатив явилось бы «реальным шагом вперед» в деле достижения полного запрета на ядерные испытания.

ПАРИЖ. Французская печать широко комментирует доклад Л. И. Брежнева, отмечая его большое международное значение. Подчеркнув впечатляющие успехи Советского Союза в экономической и социальной областях, «Юманите» обращает внимание на огромное международное влияние Великой Октябрьской социалистической революции. Касаясь новых советских внешнеполитических инициатив, газета констатирует, что цель внешней политики Советского Союза — затормозить гонку вооружений.

Л. И. Брежнев, пишет «Фигаро», подвел итоги 60-летнего развития Советского Союза. Он дал широкий обзор главных направлений политики СССР, вопросов разрядки, сотрудничества со странами Западной Европы. Одним из главных моментов доклада, заявляет газета, является призыв к окончательному запрещению ядерных испытаний.

Л. И. Брежнев, говорится в комментарии газеты «Матэн», «форсирует свою политику в направлении разрядки и разоружения, о чем свидетельствуют выдвинутые им предложения».

Вместе с тем не обходится и без попыток некоторых реакционных органов печати приуменьшить значение новых советских инициатив. В этой связи показателен комментарий газеты «Орор». Предложение СССР о прекращении производства ядерного оружия, признает газета, преследует цель прекратить разорительную гонку вооружений. Однако тут же газета пускается в рассуждения на тему о том, что принятие этого предложения было бы якобы более выгодным для Советского Союза, чем для западных стран.

МАДРИД. «Руководитель Советского государства настаивает на одновременном ядерном разоружении», — отмечает газета «Паис». В своем докладе, пишет она, Л. И. Брежнев еще раз продемонстрировал готовность советской стороны заключить соглашение о запрещении испытаний всех видов ядерного оружия, что является наглядным свидетельством подлинно миролюбивой политики государства, отмечающего свой 60-летний юбилей.

(ТАСС, 6 ноября).

Электронная библиотека (репозиторий) Томского государственного университета
http://vital.lib.tsu.ru

ТОМИЧИ — ОКТЯБРЮ, ОКТЯБРЬ — ТОМИЧАМ

Красные знамена — победителям

Предоктябрьская трудовая вахта успешно завершилась. Как и вся страна, труженики Томской области, соревнуясь за достойную встречу славного юбилея, добились высоких результатов. Отрадно, что несколько наших коллективов стали победителями Всесоюзного социалистического соревнования в честь 60-летия Октября. Им вручены переходящие Красные знамена министерств и Центральных комитетов профсоюзов.

Томское территориальное геологическое управление.

Юбилейный год томские геологи отметили открытием новых нефтяных месторождений: Катыльгинского, Игольского, Нижне-Табаганского и Северо-Останинского. Это позволило годовой план по приросту запасов нефти выполнить досрочно. До конца года геологи намерены нарастить запасы до 150 процентов к плану.

В поздравительной телеграмме министр геологии сердечно поблагодарил томских разведчиков недр за ударный труд, пожелал дальнейших успехов в очень важном для страны деле.

Ордена Октябрьской Революции манометровый завод.

Министр приборостроения и автоматизированных систем управления сердечно поздравил томских манометристов с первым местом в социалистическом соревновании среди предприятий министерства. Эта победа стала традиционной для томичей. Несколько лет подряд предоктябрьская вахта приносит коллективу завода победы в этом почетном трудовом соперничестве.

Томский домостроительный комбинат.

В третьем квартале коллектив домостроительного комбината сдал в эксплуатацию пять крупнопанельных домов. А всего за девять месяцев этот коллектив построил 60.026 квадратных метров жилья при плане 53.554.

По всем показателям Томский ДСК стал победителем в предоктябрьском соревновании среди подразделений Министерства строительства СССР.

ПЕРВЫЕ В МИНИСТЕРСТВЕ

В адрес коллектива орденоносного треста Томлесстрой пришла правительственная телеграмма. Коллегия Министерства лесной и деревообрабатывающей промышленности СССР и президиум ЦК профсоюза сердечно поздравили строителей с праздником Великого Октября и большими производственными успехами в третьем квартале второго года пятилетки. Коллективу треста присуждены за победу во Всесоюзном социалистическом соревновании переходящее Красное знамя и денежная премия.

М. ПАВЛЮК,
начальник отдела ордена «Знак Почета» треста Томлесстрой.

ГОДОВОЙ — ДОСРОЧНО

В газете уже сообщалось, что животноводы Первомайского района первыми в области досрочно выполнили годовой план по продаже молока государству.

И вот аналогичное сообщение из Подгорного. Чаинский район рапортует о выполнении юбилейного обязательства — есть годовой план! До 7 ноября дополнительно отправлено с ферм около 300 тонн молока.

Своим успехом район обязан труженикам ферм совхозов «Коломинский», «Северный» и элитно-семеноводческого хозяйства, откуда уже больше месяца поступает сверхплановая продукция.

Выросло число трехтысячниц. В прошлом году в это время их было 6, нынче — 17.

В. МИРОШНИКОВ.

ДОБРАЯ ИНИЦИАТИВА

В декабре прошлого года коллектив управления механизации № 1 треста Строймеханизация стал инициатором почина за выполнение подразделениями ТТУС плана двух лет пятилетки к шестидесятилетию Великого Октября.

И вот сообщение: механизаторы первыми успешно завершили двухлетнее задание, выполнив строительно-монтажных работ на 9 миллионов 177 тысяч рублей. Коллектив управления обязался освоить до конца года 480 тысяч рублей сверх плана.

В эти дни среди механизаторов родился еще один почин, инициатором которого стала бригада электросварщиков Р. Энгельмана. Этот коллектив решил план трех лет пятилетки завершить к первой годовщине новой Конституции СССР — 7 октября 1978 года.

Почин поддержан всем коллективом управления строительства.

В. ДЕРКАЧЕВ.

СЕЛЬСКИЕ НОВОСЕЛЬЯ

Год от года хорошеет село Лукашкин Яр Александровского района. За последнее время здесь построен детский сад, вдоль улицы появились новые дома. Несколько семей справили новоселье прошедшим летом. А накануне праздника Великого Октября новые квартиры получили еще несколько семей. Среди них — молодожены Юрины, семья кузнеца Казанцева и другие.

В. ДЕРКАЧЕВ.

ДО КОНЦА ГОДА — ПО-УДАРНОМУ

На заводе режущих инструментов подведены итоги юбилейного соревнования. Победителями признаны коллективы цеха нестандартного инструмента, цеха метчиков и среди вспомогательных — инструментального цеха. Около пятисот рабочих, встав на ударную вахту, в дни обсуждения и принятия Конституции СССР выполнили планы двух лет. В счет третьего года пятилетки трудятся и бригады Владимира Черепанова, Алексея Булгакова, Анатолия Ефанова и Юрия Югая.

Признанным лидером предоктябрьского соревнования на заводе является цех нестандартного инструмента. Цех досрочно справился с юбилейными обязательствами, процент продукции, выпускаемой со Знаком качества, здесь достигает семидесяти. И не случайно именно коллектив этого цеха выступил с инициативой продлить ударную вахту до конца года. Взвесив свои возможности, коллектив взял напряженные обязательства: **выпустить до конца года сверхплановой продукции на двадцать тысяч рублей, освоить новое высокопроизводительное оборудование (это создаст прочную базу для успешной работы в будущем году), выпустить экспортной продукции сверх плана на шесть тысяч рублей.** Коллектив также решил сделать все необходимое, чтобы к концу года добиться звания цеха высокой культуры производства.

Инициатива, с которой выступил передовой коллектив, обсуждается сейчас на рабочих собраниях в цехах. Вместе с этим принимаются новые обязательства, в которых главным является досрочное выполнение планов юбилейного года, повышение качества продукции.

И. МАРТЕМЬЯНОВА.

С хорошим настроением

С каждым днем краше и могущественнее становится наша Родина, все лучше и лучше живут советские люди. Наша страна первой в мире построила общество развитого социализма и уверенно идет к коммунизму. Эти факты, еще раз прозвучавшие в докладе Генерального секретаря ЦК КПСС, Председателя Президиума Верховного Совета СССР Л. И. Брежнева на торжественном юбилейном заседании Центрального Комитета КПСС, Верховного Совета СССР и Верховного Совета РСФСР, не могут не вызывать чувства удовлетворения, признательности партии за ленинский курс. Ведь все победы на шестидесятилетнем пути нашего государства достигнуты под руководством Коммунистической партии.

Могущество Родины крепится нашим трудом — эта мысль Леонида Ильича нам, рабочим, глубоко понятна. Об этом можно судить хотя бы по тому размаху, остроте, с которыми шло на нашем заводе соревнование в дни обсуждения и принятия Конституции СССР, в канун юбилея. Перевыполнение сменных норм, повышение качества продукции стало обычным, рядовым явлением. Сотни рабочих предприятия выполнили планы двух лет десятой пятилетки, на их календаре уже 1978 год.

В общем строю с коллективом шагает наш инструментальный цех. Успешно выполнена программа десяти месяцев, сделан очередной шаг на пути выполнения обязательств юбилейного года. В этом успехе — вклад участка по изготовлению штампов, где я и работаю. Добросовестно трудятся рабочие участка слесари Иван Абросов, Юрий Казанцев, расточник коммунист Олег Козлов.

В моих обязательствах на юбилейный год записано: выполнить план года на 105 процентов, всю продукцию сдавать отличного качества. Делаю все, чтобы перевыполнить обязательство.

Каждый из нас, рабочих, всем сердцем воспринял слова Леонида Ильича о замечательном пути, пройденном нашей страной. Мы и впредь будем высоко нести священное знамя социалистической революции, самоотверженным трудом крепить могущество родины Октября.

Б. СТЕПАНОВ,
слесарь-инструментальщик завода «Сибэлектромотор», Герой Социалистического Труда.

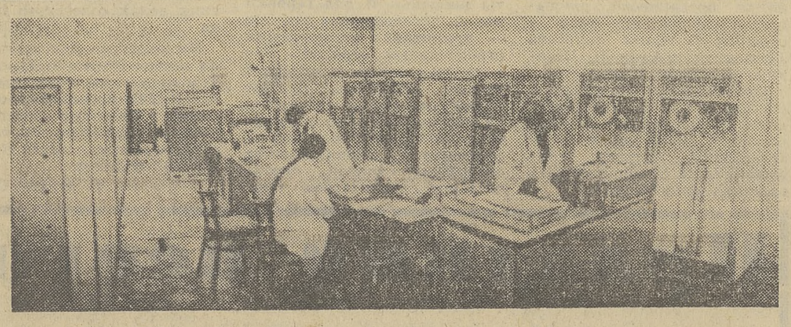

СИСТЕМА — В ДЕЙСТВИИ

Государственная комиссия приняла в промышленную эксплуатацию первую очередь автоматизированной системы управления «Химстрой» — автоматизированную систему управления производством «Строитель».

В состав этой системы, созданной на базе электронно-вычислительной машины «Минск-32», вошли шесть функциональных подсистем, позволяющие решать задачи технико-экономического планирования, бухгалтерского учета и отчетности, материально-технического обеспечения, управления кадрами, трудом и заработной платой, а также автоматически контролировать исполнение намеченных мероприятий. Новая АСУП позволит ускорить ввод в действие строящихся объектов, повысить дисциплину труда и культуру производства, ликвидировать «узкие» места в работе строительных подразделений. Система работает в режиме напоминания. Работники «Химстроя» уже успели оценить ее эффективность.

В разработке АСУП «Строитель» принимали участие работники управления «Химстрой», НИИ автоматики и электромеханики при ТИАСУРе и политехнического института.

Ввод в строй новой системы — подарок разработчиков празднику Великого Октября.

Э. ЧЕРНЫХ,
главный конструктор АСУП «Строитель».

НА СНИМКЕ: пульт управления системой.

МОЕЙ МИЛИЦИИ — 60

Ночная милиция (ПМГ) надежно охраняет город, его покой, его труд — ведь многие предприятия областного центра работают не только в дневные смены.

НА СНИМКЕ: сержанты милиции Советского РОВД г. Томска, слева — Александр Макарович Киселев, справа — Владимир Николаевич Песиков (начальник ПМГ).

Фото Е. Лисицына.

НАСТАВНИК МОЛОДЫХ

Новичков, пришедших в уголовный розыск, чаще всего направляют к старшему инспектору капитану милиции Ю. М. Чуркину. Более пятнадцати лет работает он в Кировском районном отделе внутренних дел города Томска, из них четырнадцать — в уголовном розыске.

А начал он службу в милиции участковым инспектором. В городе люди живут в многоквартирных домах и зачастую не знакомы даже с соседями по подъезду. В таких условиях работать нелегко. Это Ю. М. Чуркин почувствовал сразу. Поэтому прежде всего решил познакомиться со всеми проживающими на участке, несмотря на то, что территория его велика и населения несколько тысяч.

За два года на Степановке и в районе Опытного поля не было, пожалуй, ни одной семьи, где бы не побывал участковый. К одним заходил, чтобы посоветоваться с родителями о «трудном» подростке. С других строго спрашивал за пьянку или дебош. А к большинству семей заглядывал, как к хорошим знакомым и верным помощникам.

Выступал Юрий Михайлович с докладами в клубах перед взрослыми и детьми, проводил индивидуальные беседы, сплачивал вокруг себя актив. Даже сейчас Чуркина знают на Степановке от мала до велика. Для многих «трудных», ставших сейчас уже отцами, уважаемыми людьми, был он в свое время наставником.

Постепенно уменьшалось количество детективных историй на участке. Были и квартирные кражи, и угоны машин, и хулиганство, но, как правило, дело обходилось без долгих расследований и нередко решалось только одним участковым.

Эта способность Ю. М. Чуркина не осталась незамеченной, и его пригласили работать в уголовный розыск. Сейчас просто невозможно назвать количество тех дел, в раскрытии которых участвовал Юрий Михайлович. Благодаря его смекалке, рассудительности, трезвому расчету и хорошему знанию психологии людей много преступлений было раскрыто в короткие сроки.

В прошлом году в районе Степановки было совершено преступление. Улик—никаких. Сообщения граждан в ответ на обращение по радио и телевидению тоже ничего не дали. Проверив многие версии, некоторые руководители предлагали прекратить активный поиск. Но Юрий Михайлович продолжал отстаивать свою точку зрения не только у себя в районном отделе, но и в областном управлении внутренних дел о необходимости продолжать расследование. И он смог распутать сложный узел преступления. Молодые сотрудники учились у него спокойствию, самообладанию, выдержке, рассудительности.

Много еще можно рассказать о Юрии Михайловиче Чуркине, как о наставнике. Обучая других, он совершенствуется и сам. Заочно окончил высшую школу милиции. В управлении Ю. М. Чуркин признан лучшим по профессии.

О. НИКОЛАЕВА,
инспектор отделения профилактики УР УВД.

«ВСЕ ДЕЛО В ПОМОЩНИКАХ...»

Есть в Первомайском отделе внутренних дел стенд Славы, установленный в Ленинской комнате, на котором уже не один год висит фотография участкового инспектора района лейтенанта милиции Сергея Мелентьевича Козака.

Начинал он свою службу милиционером-шофером. Не было тогда за его плечами ни опыта, ни теоретических знаний. Но было желание работать именно в органах милиции. С тех пор прошло пять лет. Не слишком большой срок, но сегодня лейтенант С. М. Козак один из опытных участковых инспекторов отдела.

Настойчивый, дисциплинированный офицер-коммунист всегда на боевом посту. Днем и ночью, зимой, в лютую стужу, осенью, в грязь и непогоду, готов он прийти на помощь человеку. Участок у него немаленький: два колхоза, два сельских Совета, леспромхоз и льнозавод. Всего 12 населенных пунктов, раскиданных на десятки километров друг от друга.

Работа участкового инспектора сложна, требует не только желания и опыта, но и знаний, и Сергей Мелентьевич старательно изучает специальную литературу, перенимает опыт старших товарищей. Были ли у него встречи с опасными преступниками?

— Были, были, — вздохнув и улыбнувшись одновременно, вспоминает Сергей Мелентьевич. — Однажды мне пришлось задерживать вооруженного преступника. Пьяный хулиган избил троих человек, одного порезал ножом. Ждать, пока приедет с отдела помощь, — опасно. Ехать за дружинниками — преступник может скрыться. И тогда я решил действовать один...

— Нет у меня никаких секретов, не обладаю наитием знаменитых сыщиков, — смеется Сергей Мелентьевич. — Все дело в моих помощниках. В своей работе всегда ощущаю помощь и поддержку жителей участка.

По его инициативе в каждом населенном пункте созданы добровольные народные дружины. Его опора — советы профилактики, комиссии по борьбе с пьянством, внештатные работники, товарищеские суды. С. М. Козак уделяет большое внимание активистам, заботливо их учит.

С раннего утра и до позднего вечера его можно встретить среди колхозников и рабочих, в школе или в неблагополучной семье. В одном месте у него разговор с «темпераментным» папашей, в другом — с пятнадцатилетним забиякой, в третьем — беседа по правовым вопросам.

Разумеется, все это не проходит даром. На участке нет нераскрытых преступлений, сокращается и количество их.

А. РАУДСЕПП,
подполковник милиции.
с. Первомайское.

АТТЕСТАТЫ, ДИПЛОМЫ, ДИССЕРТАЦИИ

За последние годы резко возрос культурный и профессиональный уровень кадров милиции. Значительно расширилась сеть высших и средних учебных заведений. Сегодня в системе Министерства внутренних дел действуют 16 вузов, десятки средних специальных школ, три научно-исследовательских института.

В прошлом году Академия МВД СССР впервые выпустила специалистов высшей квалификации в области управления, в их числе были томичи, отличники учебы: начальник УВД полковник милиции В. П. Бомонин и начальник отдела пожарной охраны УВД полковник В. А. Куликов. Заканчивают учебу в академии еще четыре сотрудника.

Начальнику штаба УВД подполковнику милиции И. Е. Васильеву в этом году было присвоено ученое звание кандидата юридических наук.

Любопытно сравнить такие цифры:

в 1923 году в личном составе томской милиции было 5 процентов безграмотных, 83 процента малограмотных и всего 12 процентов грамотных, т. е. имеющих четырехклассное образование. Сейчас все начальники горрайорганов и подразделений, 69 процентов работников уголовного розыска, 79 процентов следователей и 82 процента инспекторов ОБХСС — с высшим и средним специальным образованием.

(СЛЕДУЮЩИЙ НОМЕР ГАЗЕТЫ ВЫЙДЕТ 11 НОЯБРЯ с. г.).

Редактор
А. Н. НОВОСЕЛОВ.

РЕПОРТАЖ: Праздник на улице Интернационалистов

В какой-то степени эта улица сегодня — главная в Томске. И Каштак, который она рассекает, — один из главных районов города. Это места основной застройки областного центра, средоточие большинства новоселий юбилейного года.

Каштак — «вотчина» домостроительного комбината. Дома, выросшие здесь за последний год, удобные, уютные квартиры с отличной планировкой, — дело рук бригадира Анатолия Новицкого и его товарищей. Это благодаря их самоотверженному труду ДСК сегодня намного опережает график, а Томское территориальное управление строительства перевыполнило план по вводу жилья на 12.000 квадратных метров.

...Девятиэтажный жилой дом по улице Интернационалистов, 19, принимает новоселов.

— Улучшаем жилищные условия, — смеется Николай Петрович Сахаров, мастер электротехнического завода. — Конечно же, рады. Сегодняшние новоселья говорят о многом. Новая Конституция страны дала нам право на жилье — и вот мы его осуществляем. И глубоко правильны слова Леонида Ильича Брежнева в докладе «Великий Октябрь и прогресс человечества»: «Заметно продвинулось вперед решение и такой сложной, требующей огромных средств проблемы, как жилищная». В этом мы убеждаемся воочию. Только в этом доме десять квартир получили рабочие и инженерно-технические работники нашего, электротехнического завода. Среди них — ветеран войны и труда Михаил Николаевич Аникин, слесарь; сверловщица Анна Дмитриевна Климачева, отдавшая предприятию около тридцати лет... Улучшение жилищных условий этих людей — свидетельство большой заботы партии о благе народа.

Провожу короткий опрос новоселов. Преобладают представители производственной сферы, прежде всего рабочие. ТЭМЗ, трамвайно-троллейбусное управление, управление магистральных нефтепроводов Центральной Сибири, производственное объединение Томсктрансгаз. Получают новые квартиры работники издательства «Красное знамя», резчики «Томскреставрации». Много преподавателей томских вузов.

А на очереди — новенькие, с иголочки, готовые к заселению дома. Ждет ключей новоселов пятиэтажка «семьдесят пятой» серии — с лучшей, пожалуй, в стране планировкой помещений. Следом будет заселяться первый в Томске дом со встроенным теплом, — никаких труб, никаких радиаторов отопления, все надежно запрятано в бетонные панели, которые и являются, по сути, источником тепла. Всего за полгода смонтировано следующее девятиэтажное здание — сейчас в нем идут отделочные работы, а сдача планируется к новому году. И не знают отдыха башенные краны над Каштаком — огромной стройплощадкой города.

В канун шестидесятилетнего юбилея новоселы Каштака получили хороший подарок. Решена, наконец, проблема транспорта: началось движение троллейбусов по постоянной схеме. Это необходимо, ибо население района резко растет. Только с начала года на Каштак перебрались около двух с половиной тысяч человек. Для обслуживания их жилищ здесь организовано новое, одиннадцатое, домоуправление.

И особенно празднично нынче на улице Интернационалистов.

В. БУСЛАЕВ.

ТЕАТР

8 ноября — «Эзоп».
9 ноября — «Из племени Кедра».
10 ноября — «Протокол одного заседания».
Начало спектаклей — в 19 час. 30 мин.
На 10 ноября все билеты проданы.

КИНО

В КИНОТЕАТРАХ:

«РОДИНА»

8 ноября. «Солдаты свободы» (3-я и 4-я серии) — 9, 16, 19-30. «Калина красная» — 12-20, 14.

9—10 ноября. «Солдаты свободы» (3-я и 4-я серии) — 8-30, 13, 16-30, 20. Мультсборник № 56 — 11-40.

имени М. ГОРЬКОГО

8 ноября. «Солдаты свободы» (I и II фильмы)— 9, 12-30, 16, 19-30. «Далекие близкие годы» — 9, 10-50, 12-40, 14-30, 16-20, 18-10, 20, 21-50. Зал кинохроники. «Повесть о коммунисте» — 14-25. «Безграничное доверие партии и народа», «Сильные правдой своей»—15-30. «Белый медведь» — 9, 10-05, 11-10, 12-15, 13-20, 16-35. «Броненосец «Потемкин» — 18-40, 20-20, 22.

9—10 ноября. «Солдаты свободы» (I и II фильмы) — 9, 12-30, 16, 19-30. «Далекие близкие годы» — 9, 10-50, 12-40, 14-30, 16-20, 18-10, 20, 21-50. Зал кинохроники. «Белый медведь» — 9, 10-05, 11-10, 12-15, 13-20, 14-25, 15-30, 16-35, 17-40.

«ОКТЯБРЬ»

8 ноября. «Далекие близкие годы» — 9, 10-50, 12-40, 14-30, 16-20, 18-10, 20, 22. «Солдаты свободы» (I и II фильмы) — 8-30, 13-30, 17, 20-30. Мультсборник № 56 — 12.

9—10 ноября. «Далекие близкие годы» — 9, 10-50, 12-40, 14-30, 16-20, 18-10, 20, 21-50. «Солдаты свободы» (I и II фильмы) — 8-30, 13-30, 17, 20-30. «Жизнь и удивительные приключения Робинзона Крузо» — 12.

«ПИОНЕР»

8 ноября. «Все дело в брате»— 9, 11, 17, 18-50, 22. «Обелиск» — 13, 15. «Товарищ Арсений» — 20-40.

9 ноября. «Все дело в брате» — 9, 11. «Обелиск» — 13, 15, 17. «Прикосновение» — 19, 21.

10 ноября. «Обелиск» — 9, 11, 13, 15. «Прикосновение» — 17, 19, 21.

«СИБИРЯК»

8 ноября. Мультсборник № 64 — 9-20. «Время московское» — 11, 12-40, 14-20, 19-20, 21. «Все дело в брате» — 16. «Железный поток» — 17-40.

9—10 ноября. Мультсборник № 64 — 9-20. «По волчьему следу» — 11, 12-40, 14-20, 17-40, 19-20, 21. «Все дело в брате» — 16.

ДВОРЕЦ КУЛЬТУРЫ «АВАНГАРД»

8 ноября. «Куда уходят сказки» — 11, 13, 15. «Собственное мнение» — 17, 19, 21. Концертный зал. «Собственное мнение» — 16.

10 ноября. «Кафе «Изотоп» — 17, 19, 21.

ДВОРЕЦ КУЛЬТУРЫ ПОДШИПНИКОВОГО ЗАВОДА

8 ноября. «Цена счастья»— 19, 21.

10 ноября. «Табор уходит в небо» — 19, 21.

ДОМ КУЛЬТУРЫ «СИБКАБЕЛЬ»

8 ноября. «Последний подвиг Камо» — 15. «Первая Бастилия» — 17, 18-40, 20-30.

9 ноября. «Исповедь» — 15. «Пусть говорят» — 17-10, 19, 21.

10 ноября. «Новые центурионы» — 17-10, 19, 21.

КЛУБ ЖЕЛЕЗНОДОРОЖНИКОВ

8 ноября. «У озера» (две серии) — 15, 18, 21.

9—10 ноября. «Как украсть миллион» (две серии) — 15, 18, 21.

ДВОРЕЦ ЗРЕЛИЩ И СПОРТА

8 ноября. Большой праздничный концерт Государственного Сибирского русского народного хора.

Начало — в 19 часов.

9 ноября. «Белое платье» — 18, 20.

НАШ АДРЕС И ТЕЛЕФОНЫ

Адрес редакции: 634050, Томск, ГСП, пр. Фрунзе, 103. Телефоны: приемной редактора — 3-44-35, заместителей редактора — 3-06-52, 3-31-25, ответ. секретаря — 3-32-34, 3-44-48, отдела партийной жизни — 3-40-51, 3-40-24, отдела пропаганды — 3-40-85, отдела промышленности — 3-46-76, 3-40-58, отдела нефтегеологии, строительства и транспорта — 3-41-83, отдела сельского хозяйства —3-43-75, 3-43-60, отдела науки и учебных заведений — 3-43-63, отдела информации — 3-43-32, 3-31-22, отдела советского строительства и быта—3-31-61, секретариата — 3-40-20, 3-41-65, 3-06-87, 3-06-31, отдела иллюстрации —3-41-59, зав. хозяйством и отдела объявлений — 3-06-62, областной журналистской организации — 3-40-91, 3-06-31, отдела писем — 3-06-58. машбюро — 3-41-53. дежурного

КЗ00443 Заказ № 3350. Тираж 132.000

г. Томск, типография издательства «Красное знамя»