Электронная библиотека (репозиторий) Томского государственного университета
http://vital.lib.tsu.ru

ОБЛ. НАУЧ. БИБЛИОТЕКА ДЛЯ КНИГ 2 VIII-78

Пролетарии всех стран, соединяйтесь!

КРАСНОЕ ЗНАМЯ

ОРГАН ТОМСКОГО ОБЛАСТНОГО КОМИТЕТА КПСС И ОБЛАСТНОГО СОВЕТА НАРОДНЫХ ДЕПУТАТОВ

Газета основана 1 июня 1917 года • ВОСКРЕСЕНЬЕ, 26 МАРТА 1978 ГОДА • № 72 (16592) • Цена 2 коп.

Водители лесовозов, операторы челюстных погрузчиков, вывезем всю заготовленную древесину. Дорог каждый рабочий час!

В ЛЕСНОМ ЦЕХЕ ОБЛАСТИ

Идет 26-й день ударного месячника

- *Есть четырехмесячный план!*
- *Эстафета продолжает путь*
- *А. Елисеев, оператор: «Работать напряженно, в три смены»*

Красный Яр. В ритме ударного месячника трудятся лесосечные бригады Ергайского леспромхоза. Впереди по-прежнему бригада Виктора Ивановича Иванова. На ее счету в марте более 2,3 тысячи кубометров сверхплановой древесины. Этот передовой коллектив выполнил план 24 дней почти на 160 процентов. Следом идут бригады Г. А. Соболевского и А. Ф. Баскакова.

Досрочно справились с квартальным заданием и близки к выполнению четырехмесячного плана экипаж старшего машиниста тепловоза Н. М. Безрукавого, операторы челюстных погрузчиков В. Т. Каличкин, В. И. Смоляков, О. И. Макарчук, бригада нижнего склада Н. Е. Ощепкова.

Новостройка. Набирают темпы коллективы производственного объединения Чулымлес. В лесосеках отличились бригады Д. И. Максимова, И. В. Щекотова, молодежный коллектив Валерия Гормолысова. Они досрочно выполнили мартовский план.

В третьей декаде марта по-ударному трудится лучший экипаж операторов челюстного погрузчика из Суйги в составе Г. И. Наливкина, Н. Н. Тибиякова, И. П. Монича. На их счету более 8 тысяч кубометров сверхплановой древесины. Операторы обеспечили бесперебойную отгрузку леса. Более чем в два раза перевыполняют суточный график суйгинские водители.

Орехово. Приятная весть пришла из Ореховского лесопункта Комсомольского леспромхоза. Бригады на вывозке, возглавляемые Д. К. Давыдовым и М. П. Афанасьевым, досрочно выполнили четырехмесячный план.

Закончив работу на вахте Пролетарка, ореховские водители переехали в ближние лесосеки. Поставлена задача вывезти всю заготовленную древесину.

Катайга. Значительно улучшила работу в мартовские ударные дни укрупненная бригада кавалера ордена Ленина Ивана Гавриловича Верле из Катайгинского леспромхоза. С начала месячника в бригадной сверхплановой копилке около полутора тысяч кубометров.

На вывозке основная борьба развернулась между бригадами водителей В. В. Селезнева и А. Ф. Агафонова. Пока впереди лесовозная дружина Александра Филипповича Агафонова, перевыполнившая план с начала марта более чем в два раза.

Подгорное. Водители Чаинского лесопункта Чаинского леспромхоза досрочно выполнили квартальный план. Успех обеспечен ударной работой бригад Василия Климентьевича Суханова и Иосифа Савельевича Дроцюка, досрочно перевыполнивших мартовские задания.

На счету инициаторов областного соревнования водителей бригады Геннадия Ивановича Иванова с Обского лесопункта — более 1,5 тысячи кубометров сверхплановой древесины.

В соревнующихся коллективах

ТРЕТИЙ ГОД ПЯТИЛЕТКИ — ДОСРОЧНО

СЕГОДНЯ В НОМЕРЕ:

□ Трудовая вахта лесозаготовителей

□ Орден Трудовой Славы III степени и медали СССР — передовикам производства и строек

□ Идет обсуждение проекта Конституции РСФСР

□ Письма наших читателей

ПРЕБЫВАНИЕ товарища А. Н. КОСЫГИНА в ТОМСКЕ

24 марта в Томске находился член Политбюро ЦК КПСС, Председатель Совета Министров СССР Алексей Николаевич Косыгин.

Вместе с А. Н. Косыгиным находились заместитель Председателя Совета Министров СССР, председатель Госплана СССР Н. К. Байбаков, заместитель Председателя Совета Министров СССР В. Э. Дымшиц, министр геологии СССР Е. А. Козловский, министр нефтяной промышленности СССР Н. А. Мальцев, министр энергетики и электрификации СССР П. С. Непорожний.

В зале заседаний обкома КПСС с участием члена Политбюро ЦК КПСС, Председателя Совета Министров СССР А. Н. Косыгина состоялось совещание, на котором были рассмотрены вопросы перспективного развития экономики Томской области, увеличения объемов поиска, добычи и переработки нефти и газа в соответствии с решениями XXV съезда КПСС, декабрьского (1977 г.) Пленума ЦК КПСС и задачами, вытекающими из речи на этом Пленуме Генерального секретаря ЦК КПСС, Председателя Президиума Верховного Совета СССР товарища Л. И. Брежнева.

С сообщениями выступили министр геологии СССР Е. А. Козловский, министр нефтяной промышленности СССР Н. А. Мальцев, академик А. А. Трофимук, начальник Томского территориального геологического управления И. А. Иванов, генеральный директор объединения Томскнефть Н. Ф. Мержа, директор строящегося химкомбината В. С. Гетманцев, начальник управления Химстрой П. Г. Пронягин, главный инженер управления Томскэнерго М. Г. Космынин, управляющий трестом Сибэлектросетьстрой В. А. Филонюк.

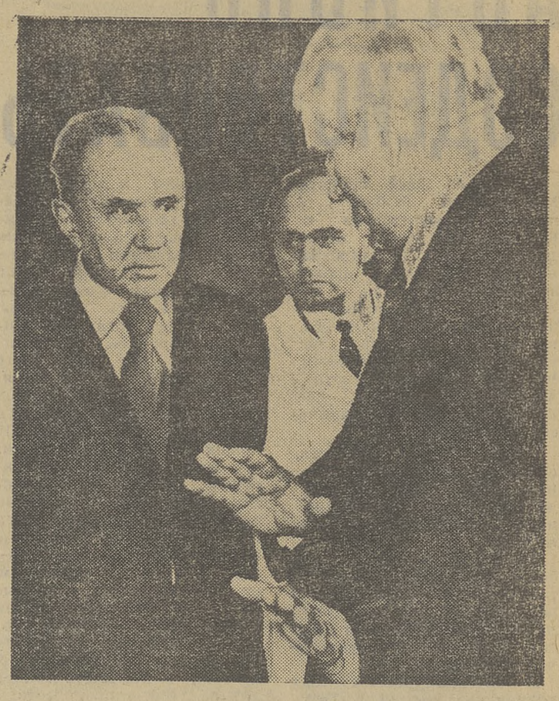

Отмечалась важность и необходимость наращивания на территории Томской области мощностей геологоразведочных и нефтедобывающих предприятий, строительства трубопроводов, линий электропередачи и дорог в новые районы добычи нефти, создания необходимых условий труда и жизни людей, занятых освоением природных богатств области. Обращалось особое внимание на обеспечение безусловного выполнения установленных планов сооружения и ввода в эксплуатацию Томского химического комбината.

На совещании выступили А. Н. Косыгин, первый секретарь обкома КПСС Е. К. Лигачев.

А. Н. Косыгин побывал в объединении «Контур», где ознакомился с производством числовых программных устройств для металлообрабатывающих станков, встречался с рабочими, специалистами, руководителями этого объединения.

Во время пребывания в Томске А. Н. Косыгин интересовался решением ряда социально-бытовых вопросов, побывал на комплексе подземного водоснабжения г. Томска.

* * *

НА СНИМКЕ: товарищ А. Н. Косыгин в одном из цехов объединения «Контур».

Фото В. Казанцева.

Хорошее пополнение

В совхозе «Восход» подготовка и переподготовка кадров механизаторов нынче, как никогда, на первом плане. Этот вопрос постоянно на контроле исполкома Осиновского сельского Совета.

В конце февраля окончили курсы с отрывом от производства 30 человек. 27 из них успешно сдали экзамены: один — на первый класс, 12 — на второй, а остальные подтвердили третий класс. Экзамены принимала комиссия, в составе которой были специалисты районного управления сельского хозяйства. Отличные знания показали А. Э. Чепик, А. В. Васин, М. А. Середа, Ф. Е. Сашин, И. К. Романенко. Все курсанты одновременно изучали комбайн, так что в уборку не будет проблемы с механизаторами.

В Кожевниковском учебно-курсовом комбинате учатся на трактористов К-700 12 человек из нашего совхоза, и двое уже получили водительские права на эти машины на курсах в г. Асино.

Хорошее пополнение поступит из Кожевниковского СПТУ-8. Нынче его заканчивают 5 наших ребят, а на следующий год — 6.

В. КАРЛЮКОВА,
председатель исполкома Осиновского сельского Совета.

ПОБЕДА БРИГАДЫ — УСПЕХ ФАБРИКИ

Коллектив спичечной фабрики «Сибирь» досрочно выполнил квартальный план по производству и реализации продукции. Произведено более 26,3 процента годового объема. В социалистическом соревновании впереди — бригада А. М. Завриной.

Почти 30 лет назад пришла на спичечную фабрику «Сибирь» Александра Матвеевна Заврина. Начав помощницей машинистки набивочной машины, она в 1972 году возглавила бригаду. «Работать без отстающих» — девиз этого коллектива. Вместе с бригадиром завоевали почетное звание «Ударник коммунистического труда» работницы А. Д. Зобнина, А. Е. Лабыня, А. Г. Макурина, К. П. Соломина, Н. С. Зенина, Н. А. Жаркова.

Каждая работница передовой бригады принимает повышенные индивидуальные обязательства, стремится их перевыполнить. Тон во всем задает А. М. Заврина. Так, в третьем году пятилетки она решила выработать дополнительно 542 ящика. Примеру бригадира следуют остальные. В результате ежемесячно бригада перевыполняет задание на 4—5 процентов. А это сотни ящиков дополнительно реализованной продукции.

В бригаде спокойная, доброжелательная обстановка. Именно этот коллектив стал одной из баз подготовки молодых рабочих. Здесь проходит практика учащихся ГПТУ-34. Александра Матвеевна охотно делится с ними секретами своего большого мастерства.

А. М. Заврина активно участвует в общественной жизни. Пять лет подряд ее избирают членом цехового комитета профсоюзов.

Пример бригады нашел широкую поддержку на предприятии. Следом идет бригада А. Н. Андреевой и другие коллективы. Партийная организация и руководство фабрики сумели использовать мощные резервы социалистического соревнования, создали условия для ритмичного труда на всех участках производства. Победа одного коллектива способствовала трудовому успеху предприятия.

А. СТАРОБИНЕЦ,
наш нештатный корр.

ВСЕ РЕШИТ ОРГАНИЗОВАННОСТЬ

В эти напряженные дни каргасокские водители делают все возможное, чтобы выполнить задание месячника — вывезти 160 тысяч кубометров. Долг за 23 дня марта составил 3,8 тысячи кубометров. Вот что рассказал наш нештатный корреспондент:

Работа Каргасокского лесопромышленного комбината во многом зависит от времени года: только 2 из 14 лесопунктов имеют лесовозные дороги круглогодового действия. Вот почему в первом квартале здесь вывозят свыше 40 процентов годового объема древесины.

Что же мешает нынче каргасокцам вывозить лес более ритмично? Как дела на лесопунктах, где решается судьба мартовских обязательств?

На Сангальском лесопункте еще не вывезен лес с вахтового участка, хорошо работают лесосечные бригады. Следовательно, транспортный цех обеспечен древесиной, что называется, с «гаком». Грех жаловаться и на недостаток техники: здесь имеется 12 лесовозов. При среднем расстоянии 55 километров суточный график 560 кубометров выглядит не слишком напряженным. Тем не менее за две декады марта на лесопункте так и не смогли преодолеть этот барьер. На линию выходило 7—8 лесовозов. За исключением двух-трех экипажей, автомашины используются лишь в две смены, не созданы бригады, хотя опыт коллективной вывозки накоплен и на самом предприятии. Такое пренебрежение прогрессивными формами труда тем более странно, что вывозка осуществляется на Сангальке круглый год.

А ведь пример есть с кого брать. Трехсменный экипаж Л. Т. Жаркова ежегодно вывозит свыше 20 тысяч кубометров. Мы беседовали с одним из опытнейших водителей А. А. Соколом. Он убежденный сторонник трехсменки, считает, что пора переходить и на бригадный метод.

— Март в лесу — страда для водителей, — говорил он. — Мы возим лес круглосуточно. Ясно, что при двухсменке никаких сил не хватит, а машина не используется несколько часов в сутки.

В третьей декаде сангальцы наконец-то вошли в график, но с учетом отставания сейчас надо возить уже более 700 кубометров в сутки. Иначе просто не успеть своевременно вывезти запас с вахт и одновременно обеспечить текущую трелевку. Так что необходимо использовать на вывозке все резервы.

Еще более тревожное положение сложилось на Неготском лесопункте. Здесь отлично трудится в лесосеках укрупненная бригада Н. И. Руденко. В начале года была создана хозрасчетная транспортная бригада, куда вошли четыре оператора на погрузке и разгрузке, 6 шоферов. Ее возглавил опытный шофер В. П. Барченко.

— Сбивают ритм работы мелкие неисправности, элементарная неорганизованность, — поделился своими наблюдениями оператор Б. А. Лагун. — Нам дали сильно изношенные «челюстники». Один работает, другой, как правило, стоит на ремонте. К штабелям леса зачастую не проложены подъезды. Бульдозер на участке новый, а используется он крайне плохо.

— На нижнем складе бывает не лучше, — включился в разговор бригадир В. П. Барченко, — «толкачи» часто выходят из строя. Не раз машины с лесом в гараж неразгруженными гоняли.

Да, ситуация тревожная. Бригада организована, но условия для ее работы полностью не созданы. Может случиться так, что заготовленный бригадой Н. И. Руденко сверхплановый лес останется на верхнем складе.

Конечно, ряд транспортных цехов работает более организованно. Опережают задания по вывозке Нюрольский, Васюганский, Новоюгинский лесопункты. Но судьба ударного месячника во многом зависит от работы транспортных цехов Сангальского, Неготского, Среднетымского лесопунктов, где находится в запасе около 25 тысяч кубометров леса. Если эта древесина будет вывезена, предприятие сможет успешно выполнить мартовское задание и план первого квартала, сдержать слово, принятое инициаторами областного соревнования лесозаготовителей.

Б. КОВРОВ.

Каргасокский район.

ЭСТАФЕТУ ПРИНЯЛ ТОГУР

Мы сообщали о том, что в объединении Томлеспром впервые применена новая форма соревнования — организована «эстафета трудовой славы». Свой путь она начала из передового Линевского леспромхоза.

Недавно делегация линевских лесозаготовителей под руководством главного инженера предприятия Н. И. Колмакова побывала на Тогурском ЛПК. На собрании выступил заместитель начальника объединения Томлеспром В. П. Стрельцов, который рассказал об опыте эффективного использования механизмов в Линевском леспромхозе.

Н. И. Колмаков познакомил северян с опытом организации вахт и дорожного строительства, благодаря которому леспромхоз устойчиво работает с начала десятой пятилетки, вручил эстафету директору Тогурского ЛПК Н. Г. Шкабуре.

В ответном слове технорук Дальненского лесопункта С. В. Типсин, бригадиры водителей лесовозов В. А. Ошлаков и В. М. Пелющенко от имени коллектива обязались досрочно выполнить задание месячника и первого квартала, четырехмесячный план—к 22 апреля — дню рождения В. И. Ленина.

Г. ИСАКОВ,
председатель обкома профсоюза рабочих лесной, бумажной и деревообрабатывающей промышленности.

ВЫСОКИЕ НАГРАДЫ

Президиум Верховного Совета СССР Указом от 17 марта 1978 года за успехи, достигнутые в выполнении плана на 1977 год и принятых социалистических обязательств, наградил орденом Трудовой Славы III степени и медалями СССР большую группу рабочих и мастеров объединений, предприятий и организаций Министерства станкостроительной и инструментальной промышленности СССР.

В том числе по Томской области:

ОРДЕНОМ ТРУДОВОЙ СЛАВЫ III СТЕПЕНИ

Бердникову Анну Ивановну — мастера Томского завода режущих инструментов.

Ивченко Надежду Алексеевну — токаря Томского завода режущих инструментов.

Ткачука Николая Николаевича — наладчика сварочного оборудования Томского завода режущих инструментов.

МЕДАЛЬЮ «ЗА ТРУДОВУЮ ДОБЛЕСТЬ»

Югая Юрия — заточника Томского завода режущих инструментов.

* * *

Президиум Верховного Совета СССР Указом от 17 марта 1978 года за успехи, достигнутые в выполнении плана на 1977 год и принятых социалистических обязательств, наградил орденом Трудовой Славы III степени и медалями СССР большую группу рабочих и мастеров объединений, предприятий и организаций Министерства строительства предприятий нефтяной и газовой промышленности СССР.

В том числе по Томской области:

ОРДЕНОМ ТРУДОВОЙ СЛАВЫ III СТЕПЕНИ

Билецкого Владимира Романовича — машиниста крана управления механизации треста Томскгазстрой.

Горлова Павла Ивановича — бригадира комплексной бригады комсомольско-молодежного строительного управления № 1 треста Томскгазстрой.

Иванова Ивана Семеновича — машиниста крана-трубоукладчика строительного управления № 3 треста Томскгазстрой.

Хуснуллину Марзию Зайнетдиновну — штукатура-маляра специализированного управления отделочных работ треста Томскгазстрой.

МЕДАЛЬЮ «ЗА ТРУДОВУЮ ДОБЛЕСТЬ»

Зорина Геннадия Николаевича — водителя автомобиля автотранспортной конторы треста Томскгазстрой.

Шумихина Бориса Егоровича — бригадира электросварщиков специализированного управления № 17 треста Нефтепроводмонтаж.

МЕДАЛЬЮ «ЗА ТРУДОВОЕ ОТЛИЧИЕ»

Миленина Николая Павловича — мастера строительного управления № 5 треста Томскгазстрой.

* * *

Президиум Верховного Совета СССР Указом от 15 марта 1978 года за успехи, достигнутые в выполнении плана на 1977 год и принятых социалистических обязательств, наградил орденом Трудовой Славы III степени и медалями СССР большую группу рабочих и мастеров организаций и предприятий Министерства монтажных и специальных строительных работ СССР.

В том числе по Томской области:

МЕДАЛЬЮ «ЗА ТРУДОВУЮ ДОБЛЕСТЬ»

Золотых Виктора Васильевича — бригадира монтажников Томского строительно-монтажного участка треста Сибстальконструкция.

Солодкина Антона Лаврентьевича — бригадира слесарей-сантехников Томского монтажного управления треста Запсибсантехмонтаж.

Толченникова Владимира Алексеевича — водителя автомобиля автобазы треста Томсксельстрой.

Хмелевского Виктора Афанасьевича — машиниста крана управления механизации треста Томсксельстрой.

МЕДАЛЬЮ «ЗА ТРУДОВУЮ ДОБЛЕСТЬ»

Юркову Ефросинью Алексеевну — штукатура передвижной механизированной колонны № 821 треста Томсксельстрой.

МЕДАЛЬЮ «ЗА ТРУДОВОЕ ОТЛИЧИЕ»

Крюченко Владимира Михайловича — машиниста экскаватора управления механизации треста Томсксельстрой.

* * *

Президиум Верховного Совета СССР Указом от 15 марта 1978 года за успехи, достигнутые в выполнении плана на 1977 год и принятых социалистических обязательств, наградил орденом Трудовой Славы III степени и медалями СССР большую группу рабочих и мастеров организаций и предприятий Министерства сельского строительства СССР.

В том числе по Томской области:

ОРДЕНОМ ТРУДОВОЙ СЛАВЫ III СТЕПЕНИ

Новикова Алексея Ивановича — мастера специализированной передвижной механизированной колонны № 1065 треста Новосибирсксельстроймонтаж.

Родикову Галину Тарасовну — штукатура передвижной механизированной колонны № 580 треста Томсксельстрой.

Салтыкова Николая Ильича — водителя автомобиля передвижной механизированной колонны № 480 треста Томсксельстрой.

Тревожный сигнал

НЕ ДАТЬ ЛЕСУ ПОГИБНУТЬ

Во второй половине марта дела в Лайском леспромхозе заметно улучшились, ритмичнее работает и наш Сайгинский филиал. Диспетчеры равномернее направляют машины к пунктам погрузки, на ходу все «челюстники», заботливо содержатся дороги. Принятые меры сказались на темпах вывозки и погрузки. Например, только наша бригада в четвертой пятидневке при плане 2,5 тысячи погрузила 4,5 тысячи кубометров. Сегодня на нашем счету свыше 17 тысяч кубометров, план выполнен более чем на 170 процентов.

Высокой выработки добились бригады водителей В. Н. Лебедева, С. И. Мулыка. И в целом наш леспромхоз быстро сокращает долг по вывозке.

Но оснований для беспокойства достаточно: много еще древесины лежит на верхних складах в штабелях. А ведь ежедневно к ним добавляется 2,6 тысячи кубометров текущей трелевки. Отсюда понятно, какая ответственность ложится сегодня на водителей, операторов челюстных погрузчиков, ремонтников, дорожников. Оставить в делянах древесину — значит преднамеренно дать ей погибнуть. Надо сделать все возможное, чтобы до наступления распутицы вывезти весь заготовленный лес.

А. ЕЛИСЕЕВ,
бригадир операторов Лайского леспромхоза.

Асиновский район.

ОБ ОТКРЫТИИ ЧЕТВЕРТОЙ СЕССИИ ОБЛАСТНОГО СОВЕТА НАРОДНЫХ ДЕПУТАТОВ

Четвертая сессия областного Совета народных депутатов шестнадцатого созыва открывается 28 марта, в 10 часов утра, в большом зале Дома политического просвещения обкома КПСС (ул. Карла Маркса, 14).

Электронная библиотека (репозиторий) Томского государственного университета
http://vital.lib.tsu.ru

Обсуждаем проект Конституции РСФСР

АКТИВНО СОДЕЙСТВОВАТЬ

В статье 15-й проекта Конституции РСФСР в полном соответствии с Конституцией СССР определено, что государство обеспечивает рост производительности труда, повышение эффективности производства и качества работы, опираясь на творческую активность трудящихся, социалистическое соревнование, достижения научно-технического прогресса.

Среди многих средств, способствующих повышению активности людей, немаловажное значение имеет их экономическая грамотность.

За последние пять лет более шестидесяти процентов рабочих нашей отрасли получили основы экономических знаний главным образом в школах коммунистического труда.

В текущем учебном году изучались доклады Генерального секретаря ЦК КПСС, Председателя Президиума Верховного Совета СССР Л. И. Брежнева «О проекте Конституции (Основного Закона) СССР и итогах его всенародного обсуждения», «Великий Октябрь и прогресс человечества».

Слушатели 45 школ из 74 приступили к изучению темы «Передовой опыт повышения эффективности производства и качества работы», а 11 школ — знакомятся с организацией бригадного подряда.

Многие пропагандисты — Л. В. Хоменко (кондитерская фабрика «Красная звезда»), Г. Л. Гордеева (Томский гормолзавод), Н. Д. Полякова (Колпашевский пивзавод), Г. Ф. Грининг (Томский хлебокомбинат) и другие — отмечают возросшую активность слушателей, их стремление опираться на передовой опыт. Это очень помогает в выполнении планов и социалистических обязательств.

Так, на Томском гормолзаводе был изучен опыт Кишиневского хладокомбината, предприятий Львова по внедрению комплексной системы управления качеством труда. Если в целом по заводу в прошлом году производительность труда возросла на 8 процентов, то на участках мастеров Е. И. Ивановой, Н. А. Евтушенко (они сами возглавляют школы коммунистического труда) производительность труда выросла соответственно на 24 и 18 процентов.

Экономическая учеба помогла коллективу предприятия внедрить комплексную систему управления качеством продукции.

Слушатели школ были среди первых, кто на практике осуществил лозунг: «Ни одного отстающего рядом». Помогали друг другу, вникали в дела производства, вносили конкретные предложения, решительно выступали против потерь рабочего времени, помогали администрации, общественным организациям изыскивать резервы. Вот уже три года в объединении молочной промышленности нет ни одного предприятия, не выполняющего государственных планов. Увеличился выпуск масла, сметаны, освоено 16 новых видов продукции. На мясокомбинате 199 рабочих, 11 бригад, коллектив птицецеха досрочно выполнили задания двух лет пятилетки. Бригада, возглавляемая коммунистом Н. А. Селезневым, не раз занимала первые места в социалистическом соревновании комсомольско-молодежных коллективов Ленинского района. В школах коммунистического труда изучались методы переработки сырья на предприятиях мясной промышленности Ленинграда и Москвы. Внедрение их позволило в прошлом году сэкономить 420 тонн сырья на Томском мясокомбинате.

Практика изучения и внедрения передового опыта слушателями школ коммунистического труда недавно была обобщена на областном совещании руководителей и пропагандистов школ нашей отрасли. Высказаны рекомендации по развитию движения «Пропагандист — пятилетке эффективности и качества».

Наша обязанность — знать передовой опыт, обобщать его и делать все для того, чтобы он шире использовался на предприятиях отрасли.

В связи с этим хотелось бы, в порядке обсуждения проекта Конституции РСФСР, обратить внимание на статью 7-ю. В ней говорится о месте общественных организаций в политической системе республики. Было бы правильным особо подчеркнуть активное содействие государству. Сложившаяся практика полностью подтверждает это положение. К примеру, многие важнейшие вопросы организации соревнования, отдыха могут решаться успешно лишь при координировании усилий трудовых коллективов профсоюзом отрасли. Об этом, в частности, говорит и роль профсоюзов в организации экономической подготовки рабочих. Подчеркивание — «активно участвуют» — повышает и ответственность общественных организаций, в частности, профсоюзов, за упешное выполнение задач, стоящих перед государством.

П. АРХИПОВ,
председатель обкома профсоюза работников пищевой промышленности.

СТИЛЬ РАБОТЫ ОБЛАСТНОГО ВЕДОМСТВА

Рекламация на услугу,

или О том, почему растет количество жалоб в адрес облбытуправления

— Если говорить откровенно, считаю, что в большинстве жалоб, поступающих в управление, не быт виноват. Согласен: грубость — «наша», ну, а качество не от нас зависит.

Этот разговор с Б. П. Степановым, начальником областного управления бытового обслуживания населения, происходил в пятницу, когда рабочий день уже окончился, но у руководителя была уйма дел и домой он не торопился. Без конца звонил телефон, Б. П. Степанов просил извинения, тотчас набирал номер, то журил кого-то, то приглашал поработать в выходной.

— Двенадцать лет назад, когда объем услуг был чуть больше трех миллионов рублей, штат управления состоял из 20 человек, и сейчас он такой же, хотя делаем в пять раз больше. Не успеваем отчеты да бумаги составлять, вот вам и жалобы, — такой вывод сделал руководитель.

В этом тоже был резон, но все же не первостепенной важности.

В минувшем году в облбытуправление поступило около 200 жалоб, на 15 процентов больше, чем в предыдущем. Более 30 писем пришло уже в нынешнем году. В 47 прошлогодних и нынешних письмах речь идет о низком качестве обслуживания, в 56 — о волоките с оказанием услуги, в 27 — о том, что услуг не оказывается вовсе.

Рост подобных сигналов для любой организации — явление чрезвычайно неприятное и настораживающее. Как на него реагируют в облбытуправлении?

—В прошлом году восемь приказов издали о безответственном отношении к жалобам. Прежде никогда такого не было, — поясняет Б. П. Степанов.

На «закручивание гаек» областное управление, прямо скажем, вынуждали обстоятельства. Проверка орготделом облисполкома в феврале минувшего года показала, что за рассмотрением жалоб контроля по существу не устанавливалось. На одном из собраний отмечалось, что из 56 жалоб 13 рассмотрены с задержкой сроков. В ответ на это на следующий день начальник облбытуправления издал два приказа, в которых за волокиту директорам подведомственных предприятий объявил выговоры.

Шесть других приказов появились примерно при аналогичных обстоятельствах, когда не применить меры наказания было просто невозможно. Но глубоко работу с письмами трудящихся рассматривали лишь однажды, на июльском заседании коллегии. Отсутствие всестороннего подхода к рассмотрению жалоб, гласности наказания приводило к тому, что выговоры одним руководителям не становились уроком для других.

Что изменилось в работе с письмами в нынешнем году? Ведется учет жалоб, назначен ответственный за их исполнение. Но по-прежнему нарушаются сроки рассмотрения, не учитываются устные сигналы, итоги работы с письмами редко рассматриваются на заседаниях коллегии.

Жалоба так и не является сигналом к действию. Большинство критических замечаний в облбытуправлении воспринимается не как рекламация на качество обслуживания, а как неизбежность, связанная с развитием сферы обслуживания. Многие письма здесь считают излишне пристрастными, необоснованными, а поэтому и ответы на них нередко формальные. Не случайно некоторые авторы вынуждены по второму, а иногда и по третьему разу обращаться в вышестоящие инстанции.

Несмотря на то, что в управлении ведут ежеквартальный анализ писем, его выводы не находят практического применения. А между тем главная причина потока писем — низкий уровень производства. В текучке дней проблемы, связанные с его развитием, отодвигаются на второй план, вытесняются составлением отчетов и справок.

Три из восьми выговоров за прошлый год объявлены директору и главному инженеру объединения Томсктелерадиобытремонт. Это предприятие в отстающих не числится. В отличие от обувщиков здесь используют многие прогрессивные формы работы. И тем не менее недовольств много.

Объясняются они тем, что все передовое внедряется главным образом в Томске, что же касается сел, особенно небольших и отдаленных, то до многих из них руки еще не дошли. Комиссия из Министерства бытового обслуживания выявила, что уровень обслуживания в Шегарском районе в полтора раза ниже, чем в райцентре, а в Кожевниковском он меньше в четыре раза. Во многих районах не выдерживаются графики выезда на село, мало комплексных приемказа. Именно ее отсутствие явилось причиной появления в прошлом году 80 жалоб на работу салона обуви в Доме быта № 2. Трижды в нынешнем году наша газета выступала с критикой в адрес обувщиков. Но диспетчерская служба в объединении так и не создана.

— На протяжении последних лет в объединении не внедрено новых форм работы. Практически не расширяется ассортимент, — признается начальник производственного отдела Ж. А. Андрианова.

Это мнение не объективным не назовешь. Однако способно ли «чистосердечное» признание оправдать инертность отдела, призванного строить работу своих предприятий в соответствии с требованиями научно-технического прогресса?

На втором месте по количеству жалоб находится объединение Томсктелерадиобытремонт. Это предприятие в отстающих не числится. В отличие от обувщиков здесь используют многие прогрессивные формы работы. И тем не менее недовольств много.

Объясняются они тем, что все передовое внедряется главным образом в Томске, что же касается сел, особенно небольших и отдаленных, то до многих из них руки еще не дошли. Комиссия из Министерства бытового обслуживания выявила, что уровень обслуживания в Шегарском районе в полтора раза ниже, чем в райцентре, а в Кожевниковском он меньше в четыре раза. Во многих районах не выдерживаются графики выезда на село, мало комплексных приемных пунктов, нет абонементного обслуживания.

Объединение плохо проверяет работу филиалов, специалисты редко бывают на местах. За полтора года работы не съездил ни в один район главный инженер В. Я. Айзиков. Слабо готовятся кадры для села, где нужны не просто телемастера, а универсальные специалисты.

Большинство этих упреков в равной степени можно отнести и к самому управлению. Несмотря на то, что организация обслуживания по принципу объединений существует не один год, управление все еще не упорядочило деловых отношений между КБО и филиалами объединений. До сих пор не ясно, кому же из них собирать заявки от населения. Недостаточна связь с ведомствами, предприятиями, совхозами, которые обязаны помогать в развитии сельского сервиса.

Ремонт телевизоров и обуви — услуги наиболее ходовые. Этим тоже в какой-то степени объясняется наибольший поток жалоб в адрес обувщиков и телевизионщиков. В другие объединения их приходит меньше. Но стиль управления по отношению к ним — тот же: недостаточно требовательный, излишне ориентирующий на объективные трудности.

В сфере обслуживания «узких мест» и впрямь более чем достаточно. Еще медленно укрепляется материально-техническая база (особенно сельская), трудно с жильем для специалистов, в аппарате управления отсутствуют такие важные отделы, как технический и снабжения. Однако каждое пятилетие в строй вступают новые дома быта, приемные комплексные пункты, обновляется оборудование. И трудящиеся области вправе требовать, чтоб их уже сегодня обслуживали быстро, культурно и качественно.

«Грубость — наша, а качество не от нас зависит»... Но ведь общение с посетителем и выполнение заказа — это единый производственный процесс, за который от первой ступени до последней ответственно прежде всего областное управление.

Расчленение жалоб на «ваши» и «наши», бесстрастный подход к сигналам трудящихся привели к тому, что за возросшим потоком писем и жалоб здесь не увидели серьезных просчетов в организации производства. Нетребовательное отношение к выполнению собственных решений, надежда воспитать кадры лишь административными наказаниями, приверженность к текучке позволяют облбытуправлению подтянуть обслуживание населения до уровня современных требований.

Жалобы — и чуткий барометр состояния производства, и дополнительный контроль за работой низовых подразделений. Именно с этих партийных позиций должны рассматривать в областном ведомстве каждый поступающий сигнал. Это требование постановления ЦК КПСС «О дальнейшем совершенствовании работы с письмами и жалобами трудящихся в свете решений XXV съезда КПСС».

...Уходя из кабинета, Б. П. Степанов прихватил с собой увесистую папку с бумагами, чтобы за ночь написать доклад для завтрашнего выступления. По дороге ему предстояло заехать к начальнику производственного отдела и попросить поработать завтра, в субботу. Накопилось много бумаг.

Н. ГУБСКАЯ.

РАЙОННЫЙ СЛЕТ СПЕЦИАЛИСТОВ

«Специалист — технолог, организатор, воспитатель»— под таким девизом прошел в Доме культуры птицефабрики «Томская» слет специалистов сельского хозяйства пригородного района.

Открывая его, первый секретарь Томского райкома КПСС А. П. Габрусенко отметил, что нынешний уровень развития сельскохозяйственного производства в районе, его специализация и концентрация, высокая оснащенность сложной техникой и перевод на промышленную основу, внедрение бригадного подряда и других передовых форм и методов организации труда предъявляют повышенные требования прежде всего к специалистам всех звеньев, работающим в сельском хозяйстве.

Неизмеримо выросла в последние годы, поднялась на качественно новую ступень роль специалиста на селе.От каждого агронома, инженера, зоотехника сегодня требуются не только обширные, разносторонние знания и грамотный подход к делу, но и квалифицированное решение управленческих вопросов, сочетание качеств технолога, организатора производства и воспитателя коллектива, идейная убежденность, умение трудиться и отдыхать, быть примером во всем. Об этом говорили в своих выступлениях участники слета.

На слете были обсуждены и единогласно приняты условия социалистического соревнования специалистов района на 1978 год. Такое соревнование организовано в районе впервые.

Состоявшийся слет специалистов — один из этапов развернутой в районе большой и важной работы, цель которой ясно сформулирована в постановлениях партии и правительства, принятых в последние годы и касающихся повышения роли специалистов сельского хозяйства в решении задач, поставленных XXV съездом КПСС. Эта работа, наряду с подобными встречами и обменом опытом, включает в себя также учебу и переаттестацию специалистов, составление личных творческих планов.

Б. ОВЦЕНОВ.

У лесозаготовителей зима — страдный, нелегкий период, когда решающим становится каждый день.

Именно с таким чувством высокой ответственности трудятся в дни месячника молодые водители Сулзатского лесопункта производственного объединения Чулымлес Юрий Куц и Виктор Лайком. Они ведут вывозку на Могочинский лесозавод, выполняя задания на 130—140 процентов.

НА СНИМКАХ: водитель Юрий Куц; минута-другая — и лесовоз отправится в рейс. Фото Н. Потапова.

ОЧЕРК ЧИТАТЕЛЯ

ОДИН ДЕНЬ НАЧАЛЬНИКА ЦЕХА

СОЛДАТ Анатолий Шутин сообщал о себе, интересовался жизнью завода. С гордостью рассказывал о новых товарищах по службе. Писал, что в числе других отличившихся удостоен благодарности командования. В конце приписка: «Вернусь—и снова за работу...».

Леонид Семенович еще раз перечитал письмо. Он был искренне рад, что Анатолий не забыл свой рабочий коллектив и тянется к нему издалека сердцем. Не он первый поступает так. Михаил Зульков, Владимир Морозов, Сергей Макаревич...

Но где-то в глубине души его подтачивало беспокойство. И он знал от чего оно. На столе сегодня лежало еще одно письмо — заявление молодого электрика об уходе...

...Новый трудовой день входил в свои права. Начальник цеха отвечал на телефонные звонки, решал текущие вопросы с мастерами.

Электроцех электротехнического завода непосредственно продукцию не выпускает. Но от его четкой работы зависит многое. Электрики должны быть всегда начеку. Случается, не выдержал нагрузки, сгорел маленький проводок в аппарате — создается аварийная ситуация. И тогда вспомогательная служба становится главной. Ее работники в роли «неотложки» спешат на помощь с чемоданчиками в руках. А если повреждение подземного кабеля— выходят в разведку на местность. И, словно минеры, ощупывают землю сантиметр за сантиметром по известному только им маршруту, чтобы найти повреждение.

И хотя его подчиненные проявляют умелые действия и профессиональное мастерство, ликвидация аварии не является показателем в оценке высокого качества их труда. Сбоев не должно быть вообще. Для того и существует планово-предупредительный ремонт. Начальник цеха хорошо понимает это. Надо, чтобы понимал и всегда помнил это коллектив.

Он вышел из-за стола, зашагал по кабинету. Пять шагов туда, столько же обратно. Внезапно остановился у окна. Вот осели уже шапки навьюженных сугробов, крыши зданий ощетинились сосульками. Весна!

Приход ее всякий раз радовал. И вместе с тем сколько добавляется забот. Нужно вплотную заниматься профилактикой кабельного хозяйства, воздушных линий на заводской территории. Потом на очереди пионерские лагеря, туристическая база отдыха, помощь подшефным совхозам. На селе рабочие строят жилые дома, механические мастерские, коровники. За прошлый год отремонтировали для сельчан более полусотни электродвигателей. Дважды в летнюю страду всем коллективом выезжали в воскресные дни на заготовку кормов.

Конечно, кадры решают все. И надо их готовить, сохранять. Сейчас повышают свою квалификацию и изучают новое оборудование шестнадцать человек.

Кадры, кадры... Конечно, любить человека — это великое искусство. Любить таким, какой он есть. Но любить — не значит только жалеть. А наоборот, помочь ему преодолеть себя. Заставить поверить в свои силы. Уметь воспитать в себе чувство великой гордости носить само имя — человек.

Имеет ли он на это право? Может ли быть для людей примером? А тем более судьей? Может. Должен. Потому что он находится при исполнении служебных обязанностей. Так велит его гражданский долг.

Вот почему ни один случай нарушения дисциплины не остается без его внимания. В цехе так и говорят:

— Будет мне от начальника «ППР».

С беспокойством вдруг вспомнил: а ведь сегодня сын защищает дипломный проект. Как там дела? Вчера перед сном по-мужски разоткровенничались друг с другом. Потом он долго не мог уснуть. Словно впервые увидел сына взрослым. Приятно, что сын не пренебрег специальностью электрика.

Леонид Семенович вспомнил, как его самого после окончания ремесленного училища связи в числе четырех лучших выпускников направили доучиваться в Москву. В техникум трудовых резервов, где он изучал монтаж и эксплуатацию электрооборудования промышленных предприятий.

...У начальника цеха давно вошло в привычку начинать новый день с вечера, ему предшествующего, то есть планировать производство на следующие сутки. Чтоб не просто как белка в колесе крутиться в заботах и тревогах, а видеть конкретную цель.

Первым пунктом сегодня была проверка знаний работниками правил техники безопасности. В конце дня—школа экономических знаний при райкоме партии. Без этой науки сейчас хозяйствовать нельзя. Да и лекции читают там интересные.

Он нетерпеливо посмотрел на часы. Через пятнадцать минут сюда соберутся специалисты цеха. Он не любил подолгу засиживаться в кабинете. И хотя всецело доверял докладам опытных мастеров о положении дел на участках, все-таки предпочитал там бывать чаще сам.

Раньше всех пришел А. М. Дерябин:

— Леонид Семенович, — с порога сказал он, — я хочу закончить разговор по оформлению стенда «Они сражались за Родину».

Председатель цехкома нравился начальнику цеха. Они понимали друг друга с полуслова не только по вопросам производства. Деловой мужик. Вот ведь сам хотел найти Александра Максимовича, чтобы решить о стенде, но мастер его опередил.

Заглянул старший мастер В. Г. Смирнов, настойчивый, принципиальный, творчески мыслящий. Сколько, бывало, тратили времени на удаление обмотки статора при ремонте электродвигателей. Зубилом вручную перерубали. Занятие, прямо скажем, не из приятных. Недаром эту работу считали «нарядом вне очереди» для тех, кто проштрафился. Прошелся Смирнов по заводам города, посмотрел. И вот теперь горя не знаем. Работница нажимает кнопку простого приспособления, ножницы перекусывают обмотку с одной стороны, а потом лебедка в считанные минуты выдергивает обмотку. Вот такие специалисты и подают пример молодежи. Комсомольцы электролаборатории внедрили универсальный стенд для испытания защитных средств (резиновых перчаток, ковриков и т. д.). Все сами изготовили. Он не только удобен и безопасен в эксплуатации, но и оригинален по техническому решению. Освоение импортных станков с программным управлением сейчас требует прочных знаний электроники. Ведь каждый станок — это электронно-вычислительная машина в миниатюре. Но молодые инженеры справляются.

«Вообще надо редколлегии стенгазеты «Энергетик» и работникам БРИЗа, — думает начальник цеха, — предложить специальную рубрику: «Техническое творчество». Таланты у нас есть. Только нужно всячески поддерживать инициативу, ибо творческий подход к своей работе каждого человека — половина успеха всего коллектива...». Быстро записал свою мысль в календаре.

Он смотрел сейчас на собравшихся: сама история цеха проходила в живых лицах. У ветеранов прибавилось еще седины и потяжелела немного походка. Кто заметно вырос и раздался в плечах, возмужал. О каждом из них он знает все.

Ветераны помнят, как цех ютился в старом деревянном бараке. Чтобы получить просторное, светлое, с удобными бытовками помещение, пришлось демонтировать оборудование отслужившей свое котельной. Конечно, основную работу вели строители. Но многое вынесли на своих плечах слесарь В. П. Каширин, слесарь-электромонтажник, кавалер ордена Трудовой Славы III степени И. И. Сафронов, заслуженный ветеран труда электромонтер М. М. Ильин, старший мастер В. Г. Смирнов. Вот они и сейчас сидят рядом...

Опустел кабинет. Леонид Семенович устало потер руками лицо и придвинул к себе текст выступления на завкоме. Хотелось разом покончить сегодня с бумажной работой. О чем он будет там говорить?

В юбилейном году в социалистическом соревновании с теплоцехом в первом квартале электрики отстали. Правда, потом положение выправили и три последующих квартала занимали первое классное место по службе вспомогательных цехов. Но борьба становится жаркой. Соперник у них достойный. Наступает на пятки.

Третий год пятилетки начат хорошо. Коллектив электроцеха нацелен на досрочное завершение его заданий. И подтверждает это трудовыми делами. Сегодня он членам цехкома доложил, что за два месяца план выполнен на 102,1 процента. Главное—не снижать темпов и работать ритмично. Сейчас в цехе три бригады коммунистического труда. Пятьдесят четыре человека своим добросовестным трудом ежегодно подтверждают высокое звание. Девятнадцать человек — ветераны труда. Это гвардия, на смену которой идет молодежь.

Доклад он закончить не успел. На столе требовательно зазвонил телефон. Он поднял трубку. И вместо обычного: «Шубицкий. Слушаю вас»—тихо ответил: «Да». На другом конце, видимо, не услышали. И трубка продолжала спрашивать его:

— Алло! Леонид Семенович! Ты почему молчишь, старина?

— Задумался немного. Извини.

Говорил главный энергетик. Леонид Семенович слушал его добродушное рокотание и поймал себя на мысли, что в сущности обязан этому человеку тем, что ходит сейчас в хороших начальниках. Двенадцать лет назад он, мастер Шубицкий, принял из его рук крепкий, сплоченный коллектив, который первым на заводе тогда завоевал звание «Цех коммунистического труда». И коллектив ежегодно подтверждал его своими ударными делами.

— В литейный поступила установка для дозированной заливки металла. Название громкое — «Робот». Будем подключать. Пошли, посмотрим, чем нас с тобой еще жизнь хочет удивить...

Шубицкий шагнул к двери, но вдруг вернулся к столу. Взял в руки конверт и еще раз прочитал обратный адрес Анатолия.

Ему сделалось весело и как-то особенно хорошо на душе. На ходу застегивая пуговицы пальто, размашистым шагом покинул кабинет:

— Я буду в литейном...

Г. АНДРЕЕВ.

По следам рейда

«СЕРЕДИНА ЗИМОВКИ: ПЛЮСЫ И МИНУСЫ»

На эту статью, опубликованную в газете «Красное знамя» 16 февраля, Бакчарский райком партии отвечает: Факты, изложенные в ней, полностью соответствуют действительности. Названные в рейдовом материале совхозы не использовали всех возможностей и резервов для повышения эффективности производства и улучшения качества продукции.

Статья обсуждена на заседании бюро райкома КПСС в присутствии секретарей партбюро, парткомов и директоров совхозов. Бюро райкома обязало директоров, секретарей парторганизаций, специалистов сельского хозяйства коренным образом улучшить работу по воспроизводству стада и сохранению поголовья скота, организовать приготовление к скармливанию всех видов кормов, пустить на полную мощность кормоцехи, шире использовать хвойную муку и минеральные добавки в рационе животных, добиться значительного повышения качества молока, обратить особое внимание на интенсивный откорм крупного рогатого скота и свиней.

На решение этих задач должна быть направлена организаторская и массово-политическая работа на фермах.

Обращено внимание на внедрение передовых методов труда, в частности, бригадного подряда.

Бюро потребовало от парторганизаций совхозов оперативнее осуществлять контроль за хозяйственной деятельностью администрации, постоянно повышать чувство ответственности руководителей и специалистов за выполнение государственных планов и социалистических обязательств.

Статья рассмотрена на заседаниях партбюро и парткомов совхозов «Прогресс», «Сибирь», «Чернышевский». На партсобраниях утверждены мероприятия, гарантирующие улучшение положения дел на фермах.

Выполнение мероприятий по увеличению производства молока и мяса взято райкомом под строгий контроль.

А. КРАСНОВ,
секретарь райкома КПСС.

* * *

О принятых мерах по критическим замечаниям рейда сообщили также заместитель директора совхоза «Сибирь» А. Жуков и секретарь парткома В. Дробышев, секретарь партбюро совхоза «Прогресс» В. Лаут.

Электронная библиотека (репозиторий) Томского государственного университета
http://vital.lib.tsu.ru

ПОЧТА «КРАСНОГО ЗНАМЕНИ»

634050 Томск, ГСП, пр. Ленина, 103

Читатель делится успехом

ПОБЕДИЛИ В СОРЕВНОВАНИИ

Дорогая редакция! Спешим поделиться своей радостью. Коллектив Кудровского лесничества Томского мехлесхоза, взяв повышенное обязательство, широко развернул соревнование за досрочное завершение задания трех лет пятилетки. На днях мы, экономисты, подвели итоги.

Вот что рассказала статистика. План первого квартала выполнен к 15 марта и составляет 35 процентов годового плана. Оказалось, что за последние два месяца мы дали продукции на 57 тысяч рублей больше, чем в это же время прошлого года. Результат не случаен. Отлично трудятся на лесосеках бригада В. В. Аксентьева, бригады рамного потока В. С. Викторова и Н. И. Донских.

Управление лесного хозяйства и президиум обкома профсоюза рабочих лесной, бумажной и деревообрабатывающей промышленности признали эти бригады победителями социалистического соревнования и присудили им первое место.

На состоявшемся недавно собрании кудровцы заявили о желании не отдавать первое место и переходящее Красное знамя Министерства лесного хозяйства РСФСР и ЦК профсоюза рабочих лесной, бумажной и деревообрабатывающей промышленности.

Е. КУЗЬМИНА,
инженер - экономист Томского мехлесхоза.

ВПЕРЕДИ — БРИГАДА ЗИНЧЕНКО

По-ударному трудится в этом году коллектив мастерского участка, возглавляемый коммунистом Валерием Парфеновичем Илушко, Центрального лесопункта Лайского леспромхоза. План двух месяцев выполнен на 102,9 процента, на два дня раньше выполнен план первой половины марта.

Отличных показателей добилась укрупненная лесозаготовительная бригада кавалера ордена «Знак Почета» Михаила Максимовича Зинченко.

В ответ на Письмо ЦК КПСС, Совета Министров СССР, ВЦСПС и ЦК ВЛКСМ этот коллектив принял высокие обязательства. В марте — месяце ударной работы — решено заготовить 9 тысяч кубометров леса. Сейчас бригада осваивает хозподрядный метод работы, в феврале она сэкономила 600 килограммов дизтоплива и 111 погонных метров троса. Затраты на каждый кубометр заготовленной древесины на 4 копейки ниже плановых. В коллективе много опытных лесозаготовителей, чей ударный труд определил успех всей бригады. Это — вальщик А. М. Михайленко, трактористы А. Г. Марков, М. М. Юркевич.

А. ДОКУНИН,
секретарь парткома Лайского мехлесхоза.

Эхо военных лет

ИЩУ РОДНЫХ ФРОНТОВОГО ДРУГА

Дорогая редакция! Прошу опубликовать мое письмо в газете. Речь в нем пойдет о вашем земляке, томиче Борисе Бекрене (к сожалению, отчество запамятовал), капитане, с которым мне пришлось вместе воевать в годы Великой Отечественной с начала 1942 года до дня его гибели в мае 1944 года.

Встретились мы с ним на Калининском фронте. Он закончил Томское артучилище, носил два «кубаря», я прошел ускоренный курс обучения в Рязанском училище, носил один кубик. Борис был назначен на должность начальника штаба 1-го дивизиона 931-го артполка 373-й Краснознаменной стрелковой дивизии, я — командиром взвода разведки этого же дивизиона.

Мы были хорошими друзьями, вместе прошли с боями Украину, делили невзгоды фронтовой жизни, не раз были на грани смерти.

Бориса отличали бесстрашие, стойкость, лютая ненависть к врагу. Он всегда находился на самых опасных участках боя. Так было и при форсировании Днепра, и при освобождении Черкасс, и при разгроме Корсунь-Шевченковской группировки гитлеровцев, во многих других операциях.

В начале 1944 года мы подошли к границе Румынии, с ходу форсировали реку Прут и захватили небольшой плацдарм севернее г. Яссы. Полки дивизии, особенно стрелковые, понесли большие потери в длительных боях, поэтому защиту плацдарма осуществляли фактически все, кто мог держать в руках оружие, в первую очередь артиллеристы.

Наши пушки были поставлены на прямую наводку. Орудийные расчеты, усиленные пулеметами, вели тяжелые бои с немецкими танками и пехотой.

Борис руководил обороной правее моего участка. Не раз мы поднимали своих бойцов в контратаки. В одной из таких контратак осколок гранаты смертельно ранил Бориса. Мы затащили его в траншею, где он вскоре скончался. Там же мы его и похоронили (перевезти за Прут не было возможности: переправы были разбиты). Так геройски погиб этот замечательный человек, бесстрашный воин.

Я не раз собирался разыскать его родных. Знаю, что отец с матерью и младшей сестренкой проживали в г. Томске, но ведь прошли годы... А может, кто-то живет в Томске из его близких родственников? Прошу откликнуться по адресу: Хмельницкая область, г. Изяслав, ул. Ленина, 59, кв. 3, Войтенко Андрею Харитоновичу.

С уважением

А. ВОЙТЕНКО,
старший лейтенант запаса, ветеран Великой Отечественной войны.

Ударник коммунистического труда Лидия Васильевна Воротникова работает заведующей шегарским магазином № 4. Чуткое отношение к запросам покупателей, умение предложить товар помогают Лидии Васильевне вместе с товарищами по работе Л. В. Поздняковой, В. В. Волковой, В. Ф. Негодиной успешно справляться с производственной программой.

План двух лет коллектив работниц магазина выполнил к 60-летию Великого Октября. За два месяца 1978 года вместо плановых 78 тысяч рублей продано товаров на 98.200 рублей.

НА СНИМКЕ: Л. В. Воротникова.

Фото Н. Спирина.

...предлагает

ЕСТЬ ЕЩЕ ПОРОХ...

Весь наш народ готовится сейчас к коммунистическому субботнику 22 апреля 1978 года. Советские люди собираются по традиции отметить день рождения Владимира Ильича Ленина безвозмездным трудом на благо общества.

А где же в этот день будем мы, неработающие пенсионеры? Ведь только в Томске нас насчитывается не один десяток тысяч. Думается, что мы можем и должны внести в субботник свой посильный вклад. Пусть многие из нас по состоянию здоровья не выйдут на работу, пусть те, кто выйдет, сделают не так уж много, но все-таки сделают. Пусть все мы, пенсионеры областного центра, можем заработать всего три-четыре тысячи рублей. Эти средства можно было бы использовать, например, на ремонт клиники, в которой лечатся инвалиды Великой Отечественной войны. Это было бы уже замечательно. Или передать деньги в Фонд мира.

Думается, что немедленно надо включить в подготовку к субботнику советы ветеранов, которые смогут поднять на большое дело массу пенсионеров. Что же касается места работы, то его не надо искать. Ветераны могли бы великолепно помочь городу поработать на благоустройстве прекрасного места отдыха томичей — соснового бора по Иркутскому тракту (на территории второго и третьего микрорайонов). За последние несколько лет этот прекрасный лес оказался захламленным.

Я, например, с радостью пойду на этот субботник и буду работать с полной отдачей сил. Думаю, что меня поддержат и другие пенсионеры-томичи.

С. ИСАКОВ.

Репортаж по письму читателя

И НЕТ ХЛЕБА ВКУСНЕЕ...

«До чего хорош наш самуськский хлеб! Вкус его знают не только в поселке. Не зря каждый день у нашего хлебного магазина образуется «временная стоянка» машин. Это шоферы специально делают остановку, чтобы купить домой пышные булки. Побывайте и вы, дорогие товарищи, оцените искусство самуськских пекарей».

По совету учительницы-пенсионерки Л. В. Кривоноговой я приехала в Самуськи и первым делом пошла в хлебный магазин.

Поджаристая, душистая буханка, которую подала мне продавец, была с пылу, с жару. И такой свежий хлеб здесь продают всегда. Дело в том, что кухня этих булок — у магазина под боком. Захотелось побыстрее посмотреть, как выпекают хлеб, познакомиться с теми, чьи руки делают его пышным и хрустящим.

С начальником орса Самуськского судоремонтно-судостроительного завода Валентиной Борисовной Ризник мы пошли в пекарню.

Коллектив пекарни небольшой — 19 человек. В основном, работники все старые, знающие искусство хлебопеков и преданные ему. Одна из них — Лидия Борисовна Шулякова. Она здесь проработала 18 лет. Начинала с технички (навела, говорят, идеальный порядок), охраняла муку в складах. Потом стала печь хлеб. Быстро освоив ремесло, передавала опыт другим. И поставили её заведовать этим очень нужным «заводом». Сейчас она по состоянию здоровья временно не работает. Но не бывает дня, чтобы не пришла в пекарню. Где советом поможет, а то, засучив рукава, встает у чанов. Во всяком случае, мы встретили ее в цехе.

Лидия Борисовна рассказала мне, насколько трудно им приходилось раньше. Пекарня была ветхая. Хлеб выпекали дедовским способом, на древесном угле, закладывая булки в печи лопатами — как в деревне. Сейчас все механизировано. Пекарня переехала в каменное здание.

В Самуськах пекут хлеб не только для четырех с половиной тысяч жителей поселка. Везут его в Петропавловку и Семиозерки, в Кижирово и Чернильщиково.

Ассортимент изделий богатый. Здесь и батон высшего сорта, и калачи сибирские, и булочная мелочь, и хлеб молочный. Даже белорусский хлеб и ярославскую булочку делают.

Считают, что бригадир Ирина Андреевна Шищко быстрее всех может определить, какая закваска получится из того или иного сорта муки. А ее привозят разную. Да и многое другое влияет на качество хлеба. Влажность муки повышена — значит, нужно дополнительно просушить. Нет клейковины — плохо тесто поднимется. Даже простая соль может сильно изменить хлеб, крупную необходимо промыть, и только тогда, растворив ее в очищенной воде, опускать в чаны. Всеми этими секретами Ирина Андреевна делится со своими помощниками Любовью Иосифовной Мазюк и Лидией Ивановной Кочергиной. Но одна беда... Проходя через тестоделитель, тесто теряет пористость, пышность. Ухудшается его качество, и, конечно, вкус уже не тот.

— Вот и встала перед нами проблема: заливать хлеб в формы тестоделителем или вручную? — говорит Ирина Андреевна. — Решили, что раз такая несовершенная конструкция, будем работать руками. Только бы хлеб оставался хорошим.

Мне рассказали такой случай. Как-то в магазине две булки оказались несколько необычной окраски. Увидела это одна из работниц пекарни и поскорее выкупила их. Чтобы не краснеть перед покупателями. И так каждый из самуськских пекарей болеет за свой хлеб.

А вы попробуйте его — вкусный!

Г. КИРЕНЦОВА,
наш нешт. корр.

...рассказывает об интересном

Кружок немецкой поэзии

Дорогая редакция, взялась за перо, чтобы рассказать о работе кружка немецкой классической поэзии и музыки, которым руководит старейший учитель Ю. Н. Вольфенгаут. Несколько лет существует этот кружок в школе № 6. Стать его полноправным членом — желание многих учеников старших классов. Два раза в месяц в небольшой комнате звучат стихи И.-В. Гете и Ф. Шиллера, Г. Гейне и А. Шамиссо, бессмертные творения Л. Бетховена и В. Моцарта, Ф. Шуберта и Р. Вагнера. Участники кружка знакомятся с культурным наследием, которое сближает народы, помогает лучше понять друг друга.

Надолго запомнились учащимся вечера, посвященные Г. Гейне, Л. Бетховену, столетию со дня смерти Ф. Шуберта. На два часа зал погружается в волшебный мир творчества классиков прошлого. Вместе с исполнителями слушатели чувствуют благородство слов и музыки гуманистов. Два часа идет декламация, звучит фортепьянная музыка в исполнении старшеклассников. В зале не только старшеклассники. Традиционными и взыскательными слушателями являются выпускники школы, бывшие члены кружка, родители, преподаватели вузов.

Очень жаль, что наши коллеги, учителя немецкого языка города, как-то не находят времени, чтобы самим быть на такого рода мероприятиях и привести с собой своих питомцев, избравших профессию учителя иностранного языка.

Н. ГРАЙФ,
завуч школы № 6 г. Томска.

Товарищ о товарище

ДУШОЙ ПРИКИПЕЛА К «ТРУДНЫМ»

Пять лет назад в детскую комнату линейного отделения милиции станции Томск пришла работать Раиса Михайловна Носова. За плечами — продолжительная работа в школе в качестве пионервожатой, воспитателя, преподавателя. Она умеет внимательно и серьезно выслушать каждого подростка, старается вовремя ему помочь. Даже самые «отпетые» никогда не слышали от нее не только грубого, но даже резкого слова. Многие с ее помощью вернулись в школу, приобщились к общественно полезному труду, ушли служить в ряды Вооруженных Сил. По ее инициативе создан и уже третий год работает совет общественности, кинолекторий «Твой закон, подросток!» при железнодорожном клубе.

В. МУРАВЬЕВ,
зам. начальника линейного отделения милиции на ст. Томск по политико-воспитательной работе.

...благодарит

СПАСИБО, ДОКТОР

Длительное время я болел язвенной болезнью желудка. Наступил период, когда я не мог принимать пищу.

После предварительного исследования в поликлинике № 2 Томска меня направили в клинику имени А. Г. Савиных. Там сделали операцию и... вернули меня к жизни. В таких случаях трудно найти нужные слова благодарности, поэтому я просто склоняю голову перед умением этих людей — хирурга Петра Григорьевича Байдалы, лечащего врача Николая Дмитриевича Шемковича, а также врачей А. В. Богословского и В. Г. Казак, медсестер Л. Морозовой и А. Пимаркиной.

И. БЕЛОУСОВ,
участник Великой Отечественной войны.

ПИСЬМО ОТ СЫНА

Хочу выразить свою признательность работникам связи и адресного стола. Мой сын служит в рядах Советской Армии в г. Кишиневе. Больше месяца я ждала от него письмо, потеряла сон и покой, думала, случилось что с парнем. И когда уже решила бить тревогу — неожиданно получила письмо. И тут-то поняла причину его долгого молчания. Оказалось, что по рассеянности на конверте сын написал адрес — г. Томск, а остальное — свой кишиневский адрес, и улицу, и номер дома. Но получателем называлась я. Работники связи с помощью адресного стола отыскали меня — и вот я получила долгожданное письмо от сына.

Огромное спасибо людям, которые отнеслись к своему делу не формально.

В. АВДЕЕВА,
рабочая.

...спрашивает

ГДЕ ЗАКЛЕИТЬ САПОГИ?

Давным-давно в Томске существовала мастерская по ремонту и вулканизации резиновой обуви. Мастерская приносила большую пользу жителям города, давала доход системе бытового обслуживания. Почему-то эту мастерскую упразднили и открыли мастерскую по пошиву и ремонту модельной обуви. Такие мастерские, несомненно, нужны. Но горожане остались без мастерских, где можно заклеить дырку на резиновой обуви. Ведь не каждый человек может произвести ремонт своими силами.

Сейчас самое время было б приготовить к сезону резиновую обувь каждой семье. И я уверен, что вовсе не каждому для этого надо выбирать новые сапоги в магазине...

С. ГУДЫМОВИЧ,
инженер-технолог завода «Сибэлектромотор».

...возмущается

ДЛЯ КОГО ТАКОЙ ГРАФИК?

Меня интересует, почему подолгу простаивает городской транспорт на остановке «Площадь Кирова»? Утром и вечером я обычно хожу пешком, а вот в обед мне приходится пользоваться транспортом. И каждый раз, в часы «пик», приходится наблюдать одну и ту же картину. Автобусы, троллейбусы, трамваи, следующие в центр, останавливаются на площади Кирова на три, а то и пять минут. Пассажиры, которым в обеденное время дорога каждая секунда, нервничают. Как правило, в ответ на претензии слышишь: «Мы сами знаем, сколько стоять, у нас — график».

Так вот хотелось бы знать, что это за график и для кого он составлен?

В. АЛЕКСЕЕВ.
инженер.

ЧТО ГДЕ СЛУЧИЛОСЬ?

Нож в спину

Дежурство в Ленинском районном штабе ДНД подходило к концу, когда вбежал учащийся топографического техникума Сергей Завьялов: «В трамвае на остановке Дальнеключевская пьяный парень ударил ножом водителя!»

Старший сержант милиции В. Э. Мишин быстро принял решение. Разделив дружинников на несколько групп, отправил их на поиски преступника. Не успели члены оперативного комсомольского отряда — учащийся сельскохозяйственного техникума Виктор Овсянников, студент пединститута Василий Кара и очевидец Сергей Завьялов — отойти далеко от штаба, как заметили трех подвыпивших парней. В одном из них Завьялов узнал преступника. (Это, как выяснилось позднее, был А. Михеев — слесарь автоколонны № 1974).

Увидев дружинников, Михеев бросился на них с ножом. Но Овсянников и Кара сбили его с ног, обезоружили и доставили вместе с дружками в районный штаб ДНД.

Здесь и выяснилась картина происшествия. Михеев и его приятели Е. Самодуров — рабочий мясокомбината и А. Евсеев — работник Сибкабеля были пьяны и буйно вели себя в трамвае. На остановке Дальнеключевская водитель И. Бухаров решил их урезонить, но, когда входил в кабину, рука преступника ударила его ножом в спину. Свидетели этой сцены, учащиеся топографического техникума С. Завьялов и В. Нагин, бросились за помощью — один за оперативной, другой — за «скорой».

Сейчас И. Бухаров лечится в горбольнице. Михеев же скоро предстанет перед судом.

И. БЫЧИХИН,
старший инспектор отдела охраны общественного порядка УВД.

МИР — Международная Информация

Репортеры ТАСС и АПН сообщают

Сибирская выставка в Австрии

ГЮССИНГ (Австрия), 24 марта. В одном из городов австрийской земли Бургенланд — Гюссинге открылась выставка графики современных сибирских художников. Она организована по инициативе Австро-советского общества (АСО).

Экспонируются произведения графики, линогравюры и литографии 14 авторов из Якутии и Новосибирска. Они рассказывают о жизни и труде народов Советской Сибири, истории и культуре этого богатейшего края СССР.

Населению Австрии уже знакомо искусство Сибири, сказал, выступая на вернисаже, директор культурных центров Бургенланда Хельмут Андич. Недавно жители многих городов смогли увидеть прекрасное исполнительное мастерство омского народного ансамбля «Метелица». Его песни и пляски, исполненные в зажигательной манере, надолго останутся в памяти многих австрийцев.

С большим успехом в различных городах Бургенланда проходили выступления советских ансамблей и организовывались различные выставки о Советском Союзе. Все это, подчеркнул он, служит благородному делу углубления взаимопонимания между народами Австрии и СССР.

М. КОЧЕТКОВ.

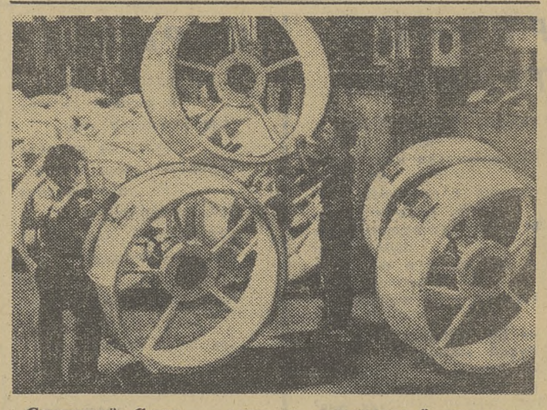

Советский Союз — один из покупателей продукции Будапештского завода вентиляционных установок.

НА СНИМКЕ: эти вентиляторы предназначаются для нефтехимической промышленности.

Фото МТИ—ТАСС.

Конструктивные шаги

ВАРШАВА, 24 марта. Советский Союз, последовательно осуществляя ленинскую политику мира, предпринимает конструктивные усилия, направленные на нормализацию и расширение отношений с другими государствами, пишет орган ЦК ПОРП «Трибуна люду». Достигнутые в этой области результаты составляют одну из существенных предпосылок процесса разрядки, способствуют международной стабилизации и сотрудничеству в интересах мира. Именно эти цели лежат в основе обращения Президиума Верховного Совета СССР, направленного 24 февраля постоянному комитету Всекитайского собрания народных представителей. Инициатива, проявленная Президиумом Верховного Совета СССР, была направлена на нормализацию советско-китайских отношений, на построение их на принципах добрососедского сотрудничества.

Надо напомнить, указывает газета, что это было не первое предложение нормализовать отношения. Советский Союз на протяжении уже многих лет предпринимал шаги, направленные на улучшение отношений с Китаем. Однако все эти инициативы отвергались китайской стороной или оставались без ответа. Подобным же образом правительство КНР отнеслось к последнему обращению Президиума Верховного Совета СССР.

Итоги 1-й сессии ВСНП пятого созыва показывают, что китайское руководство избегает обсуждения по существу вопроса о нормализации отношений с СССР и намерено впредь продолжать свою враждебную по отношению к Советскому Союзу политику.

Правительство КНР, отмечает «Трибуна люду», заявляло, правда, несколько раз, что оно высказывается за формирование отношений с другими государствами на принципах мирного сосуществования и что это касается также Советского Союза. Однако эти слова не подкрепляются делами, что подтвердила реакция на последнее советское предложение. Более того, стало уже почти правилом, что каждая инициатива СССР, направленная на нормализацию отношений с КНР, вызывает новую волну антисоветских выпадов. Так было и на последней сессии ВСНП. Все это свидетельствует о том, что нынешнее китайское руководство не стремится к улучшению отношений с СССР. Нагнетаемое в Китае враждебное отношение к СССР составляет основу политики Пекина против разрядки международной напряженности, является отправным пунктом для попыток сколотить антисоветский, антисоциалистический фронт. Поэтому негативная позиция китайского руководства в отношении предложения о нормализации советско-китайских отношений касается не только этих двух государств, она противоречит главному течению современности — стремлению к упрочению основ мирного сосуществования народов.

Новые советские инициативы, содержащие конструктивные предложения, говорится в заключение статьи, выражают добрую волю СССР, показывают, что Советский Союз, несмотря на враждебность руководителей КНР, не отказывается от попыток улучшить отношения между двумя государствами. Польша, осуществляющая в союзе с СССР и другими братскими странами политику мира и международного сотрудничества, полностью поддерживает эти усилия. Мы отдаем себе отчет в том, что их результаты зависят от отношения китайской стороны к проникнутым доброй волей советским инициативам.

ПОЛНОСТЬЮ ОСВОБОЖДЕНЫ

АДДИС-АБЕБА, 24 марта. Национальное революционное оперативное командование Эфиопии объявило, что части регулярной армии и народной милиции полностью освободили от сомалийских войск южные районы страны.

Освобожден последний из захваченных пограничных городов Баре, и в данный момент революционные вооруженные силы Эфиопии полностью контролируют положение на южном театре военных действий. Части регулярной армии и подразделения народной милиции заняты восстановлением мирной жизни в южных районах и оказанием помощи пострадавшему от войны мирному населению.

Протест японского правительства

ТОКИО, 24 марта. Японское правительство заявило сегодня резкий протест Китаю в связи с недавним ядерным взрывом в атмосфере и потребовало полного прекращения китайских ядерных испытаний. В заявлении подчеркивается, что Япония оставляет за собой право потребовать возмещения ущерба, нанесенного этим ядерным взрывом.

Электронная библиотека (репозиторий) Томского государственного университета
http://vital.lib.tsu.ru

Представляем поэта

Тихий добрый свет

Бориса Климычева я знаю много лет. Работая в районных газетах и приезжая в Томск, он часто заходил к нам, своим коллегам—журналистам «Красного знамени», рассказывал о районных буднях, попутно приносил какую-нибудь небольшую корреспонденцию или заметку. Обычный наш брат-газетчик... Говорили, что Борис пишет стихи, что в Ашхабаде, где он в свое время служил в армии, даже издан его сборник, но я его стихотворений тогда не читал, а сам он о них не говорил.

Вероятно, именно вследствие своей скромности, я бы сказал, даже застенчивости, он долгое время оставался, как поэт, в тени и, хотя работал много и плодотворно, редко публиковался. И только после того, как в изданный «Молодой гвардией» поэтический сборник «Смена» вошла большая подборка его стихов под общим названием «Валторна за стеной», а затем в 1977 году в Западно-Сибирском издательстве вышла его книжка «Тихий свет», критика обратила на него внимание.

В декабрьском номере журнала «Наш современник» за прошлый год творчеству Климычева посвящена рецензия известного поэта Николая Старшинова. «...Мы имеем дело с одаренным, по-настоящему, добротно и честно работающим поэтом, причем поэтом, уже сложившимся», — пишет Н. Старшинов. Думаю, что в справедливости этих слов убедится каждый, кто познакомится со стихами Климычева, ставшего недавно членом Союза писателей СССР.

Борис Климычев — представитель поколения, чье детство опалила война, оставившая в душе поэта след на всю жизнь. Вероятно, потому мне, его современнику, так близки и понятны стихи о трудном военном детстве — поре, которой я также посвятил часть своих произведений. Однако не только эти произведения трогают и волнуют меня. Лиричны и трогательны стихотворения Климычева и о нашем томском севере, и о знойной Туркмении, где он прожил несколько лет...

Как и у подавляющей части моего поколения, юность Бориса Климычева была нелегкой, он много поездил по стране, работал часовщиком, слесарем, бурил скважины в казахстанских степях... Но через все превратности судьбы пронес и сохранил он в себе теплый внутренний свет, которым пронизаны его лучшие стихи.

ВАДИМ МАКШЕЕВ,
член Союза писателей СССР.

РЕЧНОЙ ТРАМВАЙ

Речной трамвай бежал
вторые сутки,
Он приставал к лесистым
берегам,
Снимал с причалов
говор, смех и шутки,
И в трюмах поднимались
шум и гам.
А на корме в фуфайке,
в теплой шали
Сидела тихо женщина
одна.
— Вы в Каргасок?
Рукой махнула:
— Дале!..
О чем молчала долго
так она?
Вертела бусы тонкими
руками.
Я видел в свете
призрачной луны
Ее глаза, недвижные,
как камни,
А под винтом вскипали
буруны.
Наутро, на неведомом
причале
Она по сходне на берег
сошла,
И было слышно — бусы
застучали,
Случайно, что ли, нитку
порвала?
Неторопливо грузчики
таскали
Тяжелые корзины
и мешки,
А на холме, за кедрами,
мелькали,
Как порванные бусы,
огоньки.

ОБРЫВОК

Я эту песню слышал
в раннем детстве.
Мне помнится лишь
часть ее припева,
Вернее — лишь конец
того припева,
Чуть слышный и
задумчивый, как вздох.
Как по обломку челюсти
ученый
Нам возвращает облик
мастодонта,
Так я по музыкальному
обрывку
Мелодию хочу
восстановить.
А город весь мелодиями
полон,
Транзисторы звучат
и радиолы,
И выступают разные
ансамбли,
Но все, увы, мелодии
не те.
И даже птичка
с горсткой нот в горле
Поет похоже, да не то,
что нужно.
Покажется мне: вот оно,
я вспомнил!
Но вижу я — не то,
не то опять!
Я вслушиваюсь в
клавесин капели,
В ночные скрипы в
белой лунной роще,
В трезвон ручьев, в
чириканье трамваев...
Но сколько, сколько
можно вспоминать?!

СОЛИСТ

Там сценою была
автомашина,
Служил там
декорациями сад.
Тихонько: «Ой, Галина,
ой, дивчина!» —
Солист на сцене пел
для нас, солдат.
Арык вдали мурлыкал
монотонно,
Дурманом пахла южная
весна.
Тому певцу на крылышко
погона
Присела величавая
луна.
У парня был не очень
сильный голос,
Оркестр играл, кто
в лес, кто по дрова,
Но у солиста сердце
раскололось
На нежные, печальные
слова.
Он внес тогда такое
в будни наши,
Чего нам не хватало,
может быть,
И повар плакал, обещая
каши
Солисту завтра больше
положить.
Я после слышал много
разных арий,
В больших театрах
оперных бывал,
Но никогда, как тот
курносый парень,
Меня уже никто
не взволновал.

МИНУС СОРОК ПЯТЬ

Не скажут — морозы,
но — холода,
Щеки у всех, как роза.
Бежала в колонке
из крана вода,
Струйка торчком замерзла.
У теплотрассы
в косматый клубок
Сбились не зря собаки:
Каждой охота погреть
свой бок.
Лай. Возникают драки.
Ветер стреляет
из белой пращи,
Чтоб фонари погасли,
Как в сурдокамерах,
малыши
В ящиках едут в ясли.
Ящик кошмой обделан
тепло,
Ветер не страшен колкий,—
Вплющилось носом
в глазок-стекло
Будущее поселка.
Сбивая с бород
бусинки льда,
С ресниц—ледяные слезы,
Говорят стрежевчане,
мол, холода,
Не скажет никто —
морозы.

Икары над Кавказом

До сих пор хозяевами неба над кавказским урочищем Домбай были только горные орлы. Но во время проведения первых в Советском Союзе соревнований дельтапланеристов на Кубок городов СССР небом Кавказа завладели крылатые люди.

Более 80 пилотов со всех уголков страны съехались в этот живописнейший горный район, чтобы потягаться силами. Однако в результате отбора пилотов и аппаратов к соревнованиям были допущены лишь 26 участников.

Строгий отбор необходим. Ведь стартовать приходилось в сложных условиях— разреженный воздух, минимальная высота 500—600 метров, быстрые изменения метеоусловий, характерные для высокогорья.

Огромные толпы болельщиков, туристов, горнолыжников провожали пилотов наверх. Парнокресельная канатная дорога работала на полную нагрузку. На старт доставлялись дельтапланы, стартовое имущество, радиостанции, поднимались участники и судьи.

Первым стартовал молодой пилот, студент из Таллина Игорь Маричев. Аккуратный полет, расчетливый заход на посадку и точное приземление.

Замелькали дни соревнований. За день участники выполняли по одному-два полета, в зависимости от погоды. Ежедневно подводились итоги очередного тура. Лидеры менялись. Успешно стартовавшего Маричева в последующих полетах постигла неудача, а отстававшая вначале команда дельтапланеристов из Томска вышла вперед.

Что же бралось в качестве критерия? Соревнования проводились по международным правилам — на время полета и на точность приземления. Если приземление происходило не в зачетном круге диаметром 50 метров или не по правилам, то полет не приносил пилоту ни одного балла.

Соревнования закончились показательными выступлениями сильнейших пилотов страны. Завершил показательные выступления групповой полет трех ветеранов — участников первого Всесоюзного слета дельтапланеристов в Карпатах в 1976 году. Среди них был и томич Сергей Казанцев. На большой высоте они зашли над поляной приземления, зажгли разноцветные дымовые шашки и, перестроившись в красивую левую спираль, закружили хоровод в бездонном горном небе. Затем по очереди зашли на посадку и сели прямо среди толп зрителей и болельщиков.

И вот в парадном строю замерли около своих дельтапланов все участники. Объявляются итоги.

— Кубок вручается команде г. Томска, выступавшей в составе С. Казанцева, В. Шпанко, Е. Антипова.

На втором и третьем местах — команды Ростова-на-Дону.

В личном зачете первое место в классе «стандарт» занял томич Владимир Шпанко.

К. СЕРГЕЕВ.

ТОМИЧИ — ЧЕМПИОНЫ

В Томске состоялись соревнования на Кубок Сибири по радиоориентированию и «охоте на лис». В них приняли участие команды Сибири, Урала и Дальнего Востока.

Спортсменам необходимо было, продвигаясь с максимальной скоростью по маркированной лыжне, нанести на карту контрольные пункты, запеленговать и нанести на карту радиомаяки, обнаружить тщательно замаскированные радиопередающие средства. Хорошо подготовленные дистанции, безотказная работа аппаратуры позволили провести соревнования на высоком уровне. Спортсмены Томска стали чемпионами. В личном зачете победили Н. Бубякин (ТПИ), Г. Селева (ТИАСУР).

Потом состоялся розыгрыш Кубка Сибири в соревнованиях «охота на лис». Спортсменам предстояло обнаружить пять замаскированных передатчиков, каждый из которых поочередно работал одну минуту и молчал четыре минуты. Тщательная маскировка передатчиков, снежный покров создавали дополнительные трудности. Томичи показали отличную подготовку и выиграли Кубок.

А. НИФАКИН.

Успешно завершив зимнюю сессию, группа 444-2 технологического факультета инженерно-строительного института с первых дней нового семестра вошла в режим интенсивной работы над очередными учебными заданиями. Сейчас здесь успешно заканчивается сдача первого проекта из четырех, намеченных до конца учебного года.

— Группа серьезная, дисциплинированная, — рассказывает декан этого факультета Г. И. Мишин. — Здесь хороший треугольник, в котором я особо выделил бы старосту Виктора Николаса. На днях с трибуны комсомольского собрания он с глубокой убежденностью заверил коллектив факультета, что студенты группы 444-2 с честью выполнят свои личные комплексные планы и обязательства, взятые в честь XVIII съезда комсомола и 60-летия ВЛКСМ.

До четвертого курса Виктор был членом комсомольского бюро факультета, учится без троек, очень активен. Во многом благодаря его высокой требовательности группа значительно оторвалась по основным показателям от параллельной группы, у которой точно такие же учебные нагрузки.

Закончив учебу, студенты этой группы получат дипломы инженера-строителя по специальности водоснабжение и канализация. Они будут проектировать очистные сооружения, системы водопровода и канализации. Их знания пригодятся при строительстве и эксплуатации этих важных в жизни города и села объектов.

НА СНИМКАХ: Б. Дадолин, В. Николас, А. Секисов на лабораторных занятиях по курсу «Химия воды»; И. Кахаткина. Большое внимание в этом курсе уделяется охране окружающей среды.

Фото Н. Потапова.

НАШИ ИНТЕРВЬЮ

НОВЫЙ СЕЗОН, НОВЫЕ НАДЕЖДЫ...

Наш корреспондент встретился со старшим тренером томской футбольной команды «Торпедо» Г. М. Ращупкиным и попросил его рассказать о том, как команда готовится к сезону.

ПОДГОТОВИТЕЛЬНЫЙ период в команде определен с 15 декабря по 15 апреля. Прошел первый учебно-тренировочный сбор, тренировались мы на Ташкентском стадионе спортивного клуба армии. Условия, по сравнению с прошлым годом, были намного лучше. В Ташкенте команда провела семь контрольных игр, где определялись готовность игроков к сезону, их физическое состояние. Из семи матчей торпедовцы четыре выиграли и три проиграли. Говорить пока о действиях того или иного спортсмена не приходится, но в отдельных матчах руководство команды отметило игру защитника В. Соловцова, полузащитника И. Гимро, нападающего А. Скороходова и других.

После десятидневного перерыва у команды начался второй сбор, главная цель которого—наигрывание основного состава, технико-тактическое совершенствование.

— Какие изменения произошли в составе команды «Торпедо»?

— Изменения, конечно, есть. Без них не обходится ни один сезон. Из клубных команд Томска в коллектив пришли Г. Рябов и О. Трофимук — защитники. В линию полузащиты готовится включиться В. Шабанов, прибывший из бакинского «Араза», в нападении будет играть А. Никулин. Некоторые футболисты покинули команду. Так, В. Куц закончил выступления и перешел на тренерскую работу в группу подготовки команды класса «А», В. Пашинин будет теперь выступать за рубцовское «Торпедо», отчислены В. Ильинский и А. Горин.

— А что нового в этом сезоне в нашей сибирской зоне?

— Шестая территориальная зона сохранилась. Она лишь получила пополнение. К двадцати выступавшим в прошлом сезоне командам добавились еще две. Управление футбола Спорткомитета СССР представило место в зоне Комсомольску-на-Амуре. Включена в зону и команда Казахстана — «Булат» из г. Темиртау. Кстати, «Булат» будет первым соперником «Торпедо» в серии игр в Томске.

— Изменилось ли положение о розыгрыше первенства СССР по футболу в 1978 году?

— Изменения в основном коснулись команд высшей лиги. Как уже отмечалось в печати, для них установлен лимит ничьих — не более восьми в сезоне. Если их больше, командам засчитываются поражения. Но это нововведение не распространяется на команды первой и второй лиг. Есть и два новшества, которые касаются непосредственно второй лиги. Первое — обязательное пребывание в основном составе (в числе 18 игроков) двух футболистов не старше 18 лет. В «Торпедо» это Владимир Пузанов, неплохо зарекомендовавший себя в прошлом сезоне в линии полузащиты, и защитник Олег Солодянкин. В 1978 году Кубок РСФСР по футболу среди команд второй лиги разыгрываться не будет. В связи с проведением VII летней Спартакиады народов РСФСР, в программе которой есть и футбол, команды второй лиги будут выступать в территориальных соревнованиях, защищая честь своих областей, краев и АССР и внося в общекомандный зачет свою лепту. Для этого в календаре розыгрыша запланированы «окна» — с 4 по 21 июля и с 3 по 20 сентября.

— Когда начнутся первые календарные игры сезона?

— Изменилось традиционное для томской команды начало сезона, который обычно начинался матчами в Казахстане. Нынче «Торпедо» возьмет старт на футбольных полях Дальнего Востока. 15 апреля мы играем в Хабаровске, 19-го — во Владивостоке и 23-го — в Комсомольске-на-Амуре. 28 апреля большой футбол придет в Томск. Как говорилось выше, «Торпедо» в первом матче на своем поле принимает команду г. Темиртау.

В заключение хочется сказать, что настроение у команды хорошее. Футболисты с чувством большой ответственности поехали на свой второй сбор, от которого во многом зависит завершение плана подготовки к играм сезона.

ПО КОМСОМОЛЬСКОЙ ПУТЕВКЕ — В ПТУ

23 марта в школе № 12 г. Томска состоялся слет восьмиклассников, посвященный выбору профессии. На нем присутствовали 150 ребят. Слет открылся литературно-музыкальной композицией, включающей рассказы школьников и гостей из ГПТУ №№ 1 и 11 о рабочих профессиях, затем секретарь горкома ВЛКСМ Г. Мясникова вручила комсомольские путевки учащимся, которые решили нынче поступать в профессионально-технические училища. 15 восьмиклассников выбрали профессию строителя. Это итог работы школьных профориентаторов, а также мастеров производственного обучения ГПТУ-11, которые закреплены за каждым восьмым классом.

М. ГАЛИНА.

ТВ

ВОСКРЕСЕНЬЕ, 26 марта
ПЕРВАЯ ПРОГРАММА
МОСКВА

10.00. «Время». 10.35. «На зарядку становись!». 10.55. Концерт народных танцевальных коллективов. 11.30. «Будильник». 12.00. «Служу Советскому Союзу!». 13.00. «И это все о нем». 2-я серия. 14.15. «Веселые нотки». 14.30. «Сельский час». 15.30. «Музыкальный киоск». 16.00. Программа мультфильмов. 16.30. «Встречи, знакомства, встречи». «Сегодня — Олег Попов». 17.30. «Международная панорама». 18.00. Чемпионат СССР по хоккею. ЦСКА — «Крылья Советов». В перерыве — «Новости». 20.20. «Клуб кинопутешествий». 21.20. «И это все о нем». Художественный телефильм. 3-я серия. 22.30. «Время». 23.00. Вечер, посвященный 80-летию народной артистки СССР А. К. Тарасовой. 00.05. Эстрадный концерт. 00.40. Новости.

ПОНЕДЕЛЬНИК, 27 марта
ПЕРВАЯ ПРОГРАММА
МОСКВА

10.00. «Время». 10.55. «Фильм — детям». «Флиппер». Телевизионный многосерийный художественный фильм (США). 1-я серия — «Морской лев», 2-я серия — «Дельфины не спят». 11.45. «Поет заслуженная артистка РСФСР Н. Фомина». 12.00. «И это все о нем». Телевизионный многосерийный художественный фильм. 3-я серия. 13.05 до 16.00 — перерыв. 16.00. Программа документальных фильмов. 16.50. «Фильм — детям». «Судьба барабанщика». (Киностудия им. Горького. 1955 г.). 18.15. «Шахматная школа». «Белая ладья». 18.45. «На приз клуба «Золотая шайба». 19.30. Новости. 19.40. Мультфильм.

ТОМСК

19.50. Новости. 20.00. «Сельская новь». «Школа передового опыта для животноводов». Занятие 7-е. «Повышение качества молока — важный фактор рентабельности молочного животноводства». Ведет главный зоотехник фирмы «Комсомольская» Н. С. Флигинских.

МОСКВА

20.35. «Год третий — год ударный». «По принципу «Рабочей эстафеты». 21.20. «И это все о нем». 4-я серия. 22.30 — 23.00. «Время».

ВТОРАЯ ПРОГРАММА
МОСКВА

19.30. Новости. 19.40. Мультфильм. 19.50. «Народное творчество». Телеобозрение.

ТОМСК

20.35. «Образ жизни — советский». Социальное равенство — крупнейшее завоевание новой, социалистической цивилизации». Ведет передачу кандидат философских наук А. Н. Книгин. 20.55. Новости. 21.05—22.20. «Стреляй вместо меня». Художественный фильм. (Рижская киностудия. 1970 г.)

Редактор
А. Н. НОВОСЕЛОВ.

ТЕАТР

26 марта (новое здание), днем — **«Белоснежка и семь гномов»**, вечером — **«Ночная повесть»**.
Начало — в 14 и 19-30.
27 марта (новое здание), днем — **«Белоснежка и семь гномов»**, вечером — **«Клоп»**.
Начало — в 11 и 19-30.

ТОМСКИЙ ТЕАТР МУЗКОМЕДИИ

В помещении старого здания театра.
26 марта. **«Моя теща»**.
27 марта. **«Сладка ягода»**.
Начало спектаклей — в 19 час. 30 мин.
27 марта. **«Сказка про Ерему, Данилу и нечистую силу»**.
Начало — в 10 и 12 часов.

ДВОРЕЦ ЗРЕЛИЩ И СПОРТА

26—27 марта. **БОЛЬШИЕ ЦИРКОВЫЕ ПРЕДСТАВЛЕНИЯ. «ОЛИМПИАДА-80»** коллективов ордена Ленина объединения Союзгосцирк.
Начало: 26 марта—в 12, 16, 19-30; 27 марта — в 19-30.

КИНО

В КИНОТЕАТРАХ: «РОДИНА»

26 марта. **«Земля Санникова»** — 10-20. **«Судьба»** (2-я и 3-я серии) — 12, 15, 18-15, 21-05.
27 марта. **Городской слет юного читателя. Фильм «Встреча с Горьким»** — 9-30. **«Судьба»** (2-я и 3-я серии) — 12, 15, 18-15, 21-05.

имени М. ГОРЬКОГО

26 марта. **«Ты иногда вспоминай»** — 9, 10-50, 12-40, 14-30, 16-20, 21-50. **«Портрет с дождем»** — 18-10, 20. **«Беда»**. — 9, 10-50, 12-40, 14-30, 16-20, 18-10, 20, 21-50. Зал кинохроники. **«Диск», «В цирке только женщины», «Ну, погоди!»** (11-й выпуск) — 9, 10-15, 11-30, 12-45, 14, 15-15, 16-30, 17-45.
27 марта. **«Вооружен и очень опасен»** — 9, 10-50, 12-40, 14-30, 16-20, 18-10, 20, 21-50. **«Запасной аэродром»**— 8-35, 10-30, 12-25, 14-20, 16-15, 18-10, 20-05, 22. Зал кинохроники. **«Диск», «В цирке только женщины», «Ну, погоди!»** (11-й выпуск) — 9, 10-15, 11-30, 12-45, 14, 15-15, 16-30, 17-45.

«ОКТЯБРЬ»

26 марта. **«Время жить, время любить»** — 9, 10-50, 12-40, 14-30, 16-20, 18-10, 20, 21-50. **«Портрет с дождем»** — 8-40, 16, 21-40. **«Беда»** — 12-20, 14-10, 18, 19-50. **«Я больше не буду»** — 10-30.
27 марта. **«Запасной аэродром»** — 8-40, 10-35, 12-30, 14-25, 16-20, 18-15, 20-10, 22. **«Вооружен и очень опасен»** — 8-40, 12-30, 14-20, 16-10, 18, 19-50, 21-40. **«Я больше не буду»** — 10-30.

имени И. ЧЕРНЫХ

26 марта. **«Беда»**— 9, 10-40, 12-20, 14-10, 16, 17-50, 19-40, 21-30. **«Отклонение — ноль»** — 9, 12-20, 16, 17-50, 19-40, 21-30. **«Рики-Тики-Тави»** — 10-40, 14-10.
27 марта. **«Вооружен и очень опасен»** — 9, 10-50, 12-40, 14-30, 16-20, 18-10, 20, 21-45. **«Запасной аэродром»**— 9, 12-20, 16, 17-50, 19-40, 21-30. **«Рики-Тики-Тави»** — 10-50, 14-10.

«ПИОНЕР»

26 марта. **«Где ты, Багира?»** — 9, 13-20, 15, 16-40. **Мультсборник № 68, «Ну, погоди!»** — 10-40, 12. **«Схватка в пурге»** — 18-20. **«Любовь земная»** — 20, 21-50.
27 марта. **Мультсборник № 68 «Ну, погоди!»** — 9, 10-20. **«Где ты, Багира?»** — 11-40, 13-20, 15, 16-40. **«Ты — мне, я — тебе»** —18-20. **«Любовь земная»** — 20-10, 22.

«СИБИРЯК»

26 марта. **Клуб выходного дня. Мультсборник № 63** — 9-20. **«Моя любовь на третьем курсе»** — 11, 14-20, 21. **«Риск —благородное дело»** — 12-40, 19-20. **«Маринка, Янка и тайна королевского замка»**— 16. **«Любовь земная»** — 17-40.
27 марта. **«Маринка, Янка и тайна королевского замка»** —9-20. **«Портрет с дождем»**— 11, 12-40, 14-20, 17-40, 19-20, 21.

ДОМ ОФИЦЕРОВ

26 марта. **«Венок сонетов»** — 14.
27 марта. **«Мститель»** (две серии) — 18, 20-30.

ДВОРЕЦ КУЛЬТУРЫ «АВАНГАРД»

26 марта. **Мультсборник № 47** — 11, 13. **«Мститель»** (две серии) — 15, 18, 21.

ДВОРЕЦ КУЛЬТУРЫ ПОДШИПНИКОВОГО ЗАВОДА

26 марта. **«Портниха» женится»** — 19, 21.
27 марта. **«Мститель»** (две серии) — 18, 20-30.

ДОМ КУЛЬТУРЫ «СИБКАБЕЛЬ»

26 марта. **«Маугли»** — 15. **«Отверженные»** (две серии) — 17, 20-30.

ДОМ КУЛЬТУРЫ пос. НОВОГО

26 марта. **«Мститель»** (две серии) — 15, 18, 21.

КЛУБ ЖЕЛЕЗНОДОРОЖНИКОВ

27 марта. **«Большое приключение Зорро»** — 15, 17, 19, 21.

ДОМ КУЛЬТУРЫ ТЭМЗа

26 марта. **«Призрак замка Морресвиль»** — 19, 21.
27 марта. **«Моя дорогая Клементина»** — 17, 19, 21.

28 марта Концертный зал филармонии
КОНЦЕРТ
солиста Московской государственной филармонии, лауреата международных конкурсов
Виктора ПИКАЙЗЕНА
(скрипка).
В программе: произведения Генделя, Прокофьева, Хачатуряна, Паганини, Чайковского.
Партию фортепьяно исполняет **Владимир ШРАЙБМАН.**
Начало — в 19 час. 30 мин. Билеты продаются.

Томский инженерно-строительный институт сообщает, что 31 марта 1978 года, в 10 часов утра состоится **«день открытых дверей»**. В программе: беседы о специальностях и факультетах, экскурсии по лабораториям. Приглашаются выпускники средних школ г. Томска и области.

Автоколонна № 1974 приглашает на работу **начальника отряда, диспетчера.**
Обращаться в отдел кадров по адресу: пер. Владимировский, 21. Проезд до остановки «Ул. Учебная» автобусами №№ 1, 18, 19, 7, 22, троллейбусом № 1.

МЕНЯЮ трехкомнатную благоустроенную квартиру (3-й этаж, центр города) в г. Кызыле на двухкомнатную или равноценную в г. Томске.
Обращаться: Тувинская АССР, г. Кызыл, ул. Ленина, 24, кв. 16, к Бессмертных.

ВНИМАНИЕ!
27 марта 1978 года Томский ордена Октябрьской Революции и ордена Трудового Красного Знамени политехнический институт им. С. М. Кирова проводит для готовящихся поступать в ТПИ **«день открытых дверей»**. Перед собравшимися выступят ректор, деканы факультетов с информацией об институте и специальностях. Присутствующие познакомятся с факультетами, учебными лабораториями. Начало — в 10 часов, в конференц-зале корпуса № 8 (ул. Усова, 7). Справки по телефону № 9-23-17.
Приемная комиссия.

Управлению топливной промышленности Томского облисполкома на постоянную работу требуется **старший бухгалтер-ревизор.**
Обращаться: г. Томск-32, пер. Батенькова, 3, телефон № 2-44-02.

НАШ АДРЕС И ТЕЛЕФОНЫ

Адрес редакции: 634050, Томск, ГСП, пр. Фрунзе, 103. Телефоны: приемной редактора — 3-44-35, заместителей редактора — 3-06-52, 3-31-25, ответ. секретариата — 3-40-20, 3-44-48, отдела партийной жизни — 3-40-51, 3-40-24, отдела пропаганды — 3-40-85, отдела промышленности — 3-46-76, 3-40-58, строительства — 3-41-83, 3-41-53, отдела сельского хозяйства—3-43-75, 3-43-60, отдела науки и учебных заведений — 3-43-63, отдела информации — 3-43-32, 3-31-22, отдела советского строительства и быта — 3-31-61, 3-06-31, отдела писем — 3-41-65, 3-06-87, 3-06-31, областной журналистской организации — 3-40-91, директора издательства — 3-35-95, бухгалтерии — 3-10-17, отдела объявлений — 3-06-62, дежурного — 3-41-59.

КЗ04237 Заказ № 365 Тираж 132.000

г. Томск, типография издательства «Красное знамя»