Электронная библиотека (репозиторий) Томского государственного университета
http://vital.lib.tsu.ru

Пролетарии всех стран, соединяйтесь!

КРАСНОЕ ЗНАМЯ

ОРГАН ТОМСКОГО ОБЛАСТНОГО КОМИТЕТА КПСС И ОБЛАСТНОГО СОВЕТА НАРОДНЫХ ДЕПУТАТОВ

Газета основана 1 июня 1917 года • СРЕДА, 23 АВГУСТА 1978 ГОДА • № 195 (16715) • Цена 2 коп.

Третий год пятилетки — досрочно

СЕГОДНЯ В НОМЕРЕ:

□ РЕШЕНИЯ ИЮЛЬСКОГО (1978 г.) ПЛЕНУМА ЦК КПСС — В ЖИЗНЬ

□ НА СТРОИТЕЛЬСТВЕ ТОМСКОГО ГИГАНТА НЕФТЕХИМИИ

□ ГАЗЕТА ВЫСТУПИЛА. ЧТО ИЗМЕНИЛОСЬ?

АВГУСТОВСКИЙ ПЕДСОВЕТ

В эти дни в районах нашей области начинают работу августовские учительские конференции. Традиционен этот сбор, но не традиционны его темы. С каждым годом усложняются задачи, стоящие перед учителем. Их ставят жизнь и сами дети, шагающие в ногу с веком. Постановление Центрального Комитета КПСС и Совета Министров СССР «О дальнейшем совершенствовании обучения, воспитания учащихся общеобразовательных школ и подготовки их к труду», решения XVIII съезда ВЛКСМ и совсем недавно прошедший Всесоюзный съезд учителей предъявили к сегодняшнему августовскому совещанию новые требования.

Главные направления деятельности общеобразовательной школы определены с исчерпывающей ясностью. ЦК КПСС и Совет Министров СССР поставили задачу: «Неуклонно повышать эффективность и качество учебной и воспитательной работы, добиваться, чтобы каждый урок способствовал развитию познавательных интересов учащихся и приобретению ими навыков самостоятельного пополнения знаний; воспитывать у молодежи любовь к труду, глубокое уважение к людям труда и готовность работать в сфере материального производства; укреплять единство обучения и воспитания, изучение основ наук теснее связывать с жизнью, практикой коммунистического строительства».

Коллективное обсуждение этой задачи с учетом условий своего района и школы на основе анализа передового педагогического опыта должно стать главным содержанием предстоящих учительских конференций.

Прошло более чем полгода после принятия постановления ЦК КПСС и Совета Министров СССР о школе. В области немало сделано по реализации этого важного документа. Вопрос подготовки учащейся молодежи к жизни, труду, сознательному выбору профессии находится в центре внимания педагогических коллективов и органов народного образования. Однако впереди еще много дел.

С первых дней занятий школе предстоит решать задачи, достойные нашего замечательного времени. Каждый ребенок, поступивший в первый класс, станет учиться до получения среднего образования. Год за годом все больше юношей и девушек будет осваивать программу десятилетки. И каждый молодой человек должен выходить на самостоятельную дорогу знающим, трудолюбивым, с коммунистическими убеждениями и твердой жизненной позицией.

Успехи народного образования, развитие и совершенствование школьного дела во многом связаны с тем, как учебные заведения подготовятся к занятиям. До первого сентября остались считанные дни. За этот короткий срок органам просвещения, руководителям школ при поддержке партийных комитетов и местных Советов необходимо закончить решение всего круга проблем — педагогических, организационных, хозяйственных, которые возникают перед началом учебного года. Речь идет в первую очередь о готовности зданий и классов к приему ребят, обеспечении школ педагогами, организации питания, подвоза учащихся и других неотложных заботах. Следует без промедления рассмотреть положение по каждой школе, конкретно установить, что еще предстоит сделать до начала занятий, и взять под неослабный контроль выполнение намеченного. Готовность каждой школы к началу занятий и работе в зимних условиях должна быть тщательно проверена комиссиями райисполкомов.

Тысячи детей ожидает в этом году радость новоселий. Новые школы появятся в микрорайоне Каштак г. Томска, в поселке Тимирязевском, селах Чилино, Кандинка, Бакчар, Нелюбино. Однако будут и огорчения: трест Томскжилстрой запаздывает с вводом школы и учебно-производственного комбината в г. Асине, а трест Томскгазстрой—с вводом школы в г. Стрежевом.

Успех обучения и воспитания подрастающего поколения зависит прежде всего от учителя, его идейной зрелости и профессионального мастерства, любви к детям и большой ответственности за судьбу каждого из них. «Советский учитель, — говорится в приветствии ЦК КПСС, Президиума Верховного Совета СССР и Совета Министров СССР Всесоюзному съезду учителей, — активная творческая сила, он является для детей и молодежи примером высокой коммунистической идейности и нравственности, преданного отношения к делу». Вот почему в этот важный для школы период общественность должна особенно позаботиться о школьных педагогах. Сделать так, чтобы каждый учитель вошел первого сентября в класс во всеоружии педагогического мастерства, с хорошим настроением, чтобы он имел все необходимые условия для работы, отдыха самообразования, — первейшая обязанность советских органов, руководителей отделов народного образования, директоров школ. Надо привести в полную готовность и весь арсенал имеющихся средств по оказанию помощи учителям в повышении профессиональных знаний.

Молодые кадры, которые в этом году впервые начнут работу с детьми после окончания вузов и училищ, ждут доброй заботы старших коллег и местных органов. Пусть начинающих учителей повсюду тепло примут, создадут им хорошие бытовые условия, выделят опытных учителей-наставников!

Июльский Пленум ЦК КПСС утвердил развернутую научно обоснованную программу дальнейшего развития сельского хозяйства СССР. В выполнении этой программы существенная роль принадлежит народному образованию. Возбудить у учащихся любовь к сельскохозяйственным профессиям, стремление остаться после школы на селе и посвятить свой труд развитию сельского хозяйства — высокий долг сельской школы. В этом ей обязаны помочь руководители каждого совхоза и колхоза.

XVIII съезд ВЛКСМ еще раз подтвердил высокую роль школьного комсомола. С первого сентября вводится в действие положение об ученических комитетах в общеобразовательной школе. Задачи школьных партийных и комсомольских организаций, педагогических коллективов — сделать учкомы своим боевым помощником в деле сплочения школьного коллектива, в развитии общественной активности и инициативы учащихся.

Августовское совещание — это педагогический совет не только учителей. Это самое большое собрание страны. Общество дает нам профессию — каждому свою. Но ни с кого не снимает долга обладать второй, постоянной — должностью воспитателя. Весь наш многолетний опыт свидетельствует о том, что народное образование добивается значительных успехов там, где не на словах, а на деле обеспечено единство школы, семьи и общественности. И, наоборот, выпадение одного из этих звеньев ведет к появлению изъянов в педагогической работе.

Тысячи молодых рабочих, служащих и студентов по призыву ЦК ВЛКСМ пришли в школу для оказания помощи учителю в проведении воспитательной работы. Вооружить шефов знаниями педагогики, помочь передать учащимся жизненный опыт, раскрыть широкий мир профессий — задача большой общественной значимости.

Высокий долг учителя — заботиться о нравственном и эстетическом воспитании молодежи. В арсенале средств, способствующих повышению культурного уровня юношества, — литература, искусство, все виды самодеятельного творчества, физкультура и спорт. Педагог должен в совершенстве владеть этими средствами, чтобы в полной мере осуществить комплексный подход в воспитании нового поколения строителей коммунизма.

Партийным, советским, профсоюзным, комсомольским органам и отделам народного образования предстоит значительно усилить работу по охвату вечерним и заочным обучением работающей молодежи. Буквально в каждом коллективе надо тщательно разобраться с теми, кто еще не имеет среднего образования. Завершение среднего образования — это одно из принципиально важных требований рационального использования свободного времени.

Учитель занимает в нашем обществе особое положение. Он стоит в центре той огромной работы, которую ведет советский народ под руководством Коммунистической партии по воспитанию нового поколения строителей коммунизма. Так или иначе к труду учителя причастен каждый. И каждый должен считать своим долгом помочь ему встретить первое сентября в полной готовности.

СТРАДА—ЭКЗАМЕН НА УПОРСТВО И МАСТЕРСТВО

□ УБРАТЬ КУКУРУЗУ ДО 30 АВГУСТА, ЗАКЛАДЫВАТЬ СИЛОС В ЛЮБУЮ ПОГОДУ

□ УБОРКА ЗЕРНОВЫХ: ТО, ЧТО УПУЩЕНО СЕГОДНЯ, НАВЕРСТАТЬ ЗАВТРА

□ НЕ ОСЛАБЛЯТЬ ВНИМАНИЯ К ЖИВОТНОВОДСТВУ

Летний комплекс

СПОРЯ С НЕПОГОДОЙ

В сибирских условиях, когда природа отводит для земледельцев предельно жесткие сроки, и день действительно год кормит, борьба за урожай требует большого искусства в работе и в управлении комплексом работ, требует максимального напряжения сил, самоотверженности, массового трудового героизма и высочайшей дисциплины — словом, всего того, что входит в понятие «битва за хлеб».

На полях области сложилась исключительно напряженная обстановка. Традиционное промедление с началом жатвы и затяжные дожди привели к тому, что возросший в соответствии с урожайностью объем работ надо выполнить чуть ли не вдвое быстрее обычного. Сейчас первый объект ударной работы — кукурузные поля. Многие хозяйства Зырянского, Кожевниковского, Томского, Асиновского, Молчановского районов организовали дело так, что силосование кукурузы идет, невзирая на погоду. Задействованы гусеничные тракторы, бурты закладываются вблизи плантаций. Работая подобным образом, по примеру механизаторов колхоза им. Фрунзе, в Зырянском районе к 21 августа заложили силос с 56,2 процента уборочной площади — это самый высокий в области результат.

Идет третья декада августа, остается месяц относительно благоприятного времени для уборки зерновых, а жатва по существу только началась. В хозяйствах области скошено 6 и обмолочено 3,5 процента зерновых. Прирост за три дня, 18—20 августа, — соответственно 1 и 0,2 процента. Да и эту прибавку дали в основном Кожевниковский, Первомайский, Томский и Шегарский районы.

Убирать рожь напрямую, косить днем и ночью овес, оставляя подборку и обмолот на погожие дни, — такой маневр диктует обстановка. Успех в сегодняшних условиях может принести только вахтовый метод уборки, когда люди находятся на полях в состоянии полной готовности, организовано дежурство для оперативного определения фронта выборочных работ. «Не уходить с поля, не выполнив норму» — это правило осенней поры должно руководить и направлять действия механизаторов и сегодня.

В прошлом и нынче жатва дает массу примеров трудового героизма людей — комбайнеров, шоферов, трактористов. Важно всячески поддерживать их инициативу и благородный порыв, мобилизовать всех участников уборочной страды на ударный труд.

Фермы тоже требуют внимания. И особенно — в эти дни, когда ненастье мешает вести в полную силу уборку, затрудняет подвозку кормов.

Сводка о надоях молока по районам за 20 августа:

Первомайский	9,5
Зырянский	9,4
Томский	8,7
Кривошеинский	8,7
Тегульдетский	8,7
Асиновский	8,6
Шегарский	8,6
Чаинский	8,3
Кожевниковский	8,3
Колпашевский	8,2
Бакчарский	8
Молчановский	8
Александровский	7,9
Парабельский	7
Каргасокский	5,7
Верхнекетский	5,1
ПО ОБЛАСТИ	8,4

Продуктивность молочных ферм продолжает снижаться, по области она ниже критической отметки, т. е. уровня прошлого года. Валовой надой, правда, выше. По этому показателю отстают хозяйства Асиновского, Бакчарского, Кожевниковского, Молчановского, Парабельского, Первомайского и Шегарского районов. Перечень слишком велик, чтобы не бить тревогу. Лозунг «Не подкармливать животных, а кормить зеленой массой в достатке» по-прежнему актуален. Ему не следуют в ряде мест, продолжают пастьбу, держат скот на скудном рационе.

Колхоз им. Фрунзе

Силосуют и в дождь

Реально оценив обстановку, правление колхоза им. Фрунзе решило и в непогоду вести закладку кукурузного силоса. Чтобы не терять время на транспортировку зеленой массы к траншеям, силосный бурт заложили на краю поля. К работе приступили 18 августа. На первой загонке «Беларусь» прорезал глубокую колею и забуксовал. Прицепили второй колесный трактор, пробуксовка уменьшилась, но так как оба тракторы скоростные, то во время движения было много толчков и рывков. Тогда первым пустили гусеничный, и процесс косовицы стал более плавным и ускорился.

В первый день настраивались все: и трактористы, и шоферы. Водители надевали цепи на колеса, их машины с пробуксовкой, но шли. Около них дежурил гусеничный трактор. К концу рабочего дня было заложено 53 тонны зеленой массы.

Во второй день процесс работы отладился. Зеленую массу отвозили 7 ЗИЛов, 8 МТЗ-50 и один К-700. Два гусеничных трактора постоянно трамбовали бурт. Один затаскивал на него автомашину, а ДТ-75 с лопатой дежурил около бурта.

20 августа в Дубровском отделении было заложено уже 593 тонны силосной массы. Руководит всем этим заместитель начальника Дубровского мехотряда Н. М. Михайлов.

Правление колхоза организовало двухразовое горячее питание. Рабочий день длится с 7.30—8 часов утра до 9—10 вечера. В воскресенье работали до 10 часов.

В этот же день вечером здесь побывали председатели колхозов и секретари парткомов района. Они посмотрели, как организована закладка силоса в условиях ненастной погоды, и в понедельник подобным образом работали уже все силосоуборочные отряды.

В. КНЯЗЕВ.

Зырянский район.

В обкоме КПСС

Обком КПСС принял постановление **«О работе областного управления издательств, полиграфии и книжной торговли, облпотребсоюза, Томсклесурса по улучшению книжной торговли в свете требований XXV съезда КПСС».**

За последнее время проделана некоторая работа по улучшению в области книжной торговли. Расширена сеть книжных магазинов, складывается система работы по повышению идейного и профессионального уровня работников книжной торговли. Стали более эффективно использоваться общественные формы распространения книг. Продажа их в 1977 году возросла на 5,4 процента.

В результате усиления пропаганды общественно-политической, научно-технической и сельскохозяйственной литературы заметно возросли заказы на нее, а также на продукцию издательства «Плакат». В областном центре улучшается торговля изданиями Академии наук СССР.

Однако областному управлению издательств, полиграфии и книжной торговли, облкниготоргу, облпотребсоюзу, Томсклесурсу не удалось до конца устранить недостатки, на которые указывалось ранее бюро обкома КПСС. Облпотребсоюз не обеспечил расширение торговли книгой на селе, в некоторых районах книг продано в 2 раза меньше, чем в среднем по области. Томсклесурс, передавая часть магазинов облкниготоргу, ослабил внимание к торговле книгой. Некоторые начальники орсов считают книжную торговлю обузой. Нерегулярно распространяются книги на важнейших народнохозяйственных стройках области. По-прежнему слабо используются для распространения литературы сельские общеобразовательные школы, библиотеки, клубы и дома культуры. Зачастую не по назначению используются книжные автолавки.

Обком КПСС обязал управление издательств, полиграфии и книжной торговли, облкниготорг, облпотребсоюз, Томсклесурс принять дополнительные меры по максимальному удовлетворению покупательского спроса на общественно-политическую, научно-техническую и художественную литературу, обратить особое внимание на активное продвижение книг в населенных пунктах среди нефтяников, геологов, строителей, лесозаготовителей и тружеников сельского хозяйства. Улучшить информацию о книгах, шире используя в этих целях газеты, телевидение, радио.

Облисполкому, горрайисполкомам, облпотребсоюзу, объединению Томлеспром поручено рассмотреть вопросы дальнейшего расширения и укрепления материальной базы книжной торговли в 1978—1980 гг.

* * *

В постановлении **«О работе Томского и Стрежевского горкомов КПСС по выполнению постановления Совета Министров СССР «О мерах по дальнейшему развитию жилищного строительства в г. Томске и Томской области»** отмечено, что строительство жилья в городах Томске и Стрежевом ведется неудовлетворительно. За 7 месяцев введено в городе Томске 32 процента годового плана, а в Стрежевом не введено ни одного квадратного метра жилья.

Томский и Стрежевской горкомы КПСС слабо повышают ответственность коммунистов, руководителей строительных организаций, исполкомов Советов народных депутатов, комитетов профсоюзов за выполнение планов жилищно-гражданского строительства. На строительстве жилья не организовано действенное социалистическое соревнование, бригадный хозрасчетный подряд не оказывает должного влияния на выполнение плана строительства жилья. Горкомы партии недостаточно опираются на первичные партийные организации, решение хозяйственных задач не подкрепляется необходимой организаторской и массово-политической работой в трудовых коллективах, к выполнению растущих планов жилищно - гражданского строительства слабо привлекаются силы и средства промышленных предприятий.

Обком КПСС обязал Томский и Стрежевской горкомы партии принять деловые меры по искоренению недостатков в организации труда на стройках, поднимать ответственность руководящих хозяйственных кадров за безусловное выполнение годовых планов строительства жилья и объектов соцкультбыта. Больше проявлять заботы об улучшении воспитательной работы среди строителей, их жилищно-бытовых условий, добиваться создания стабильных строительных коллективов. Горкомам КПСС рекомендовано привлечь на строительство жилья дополнительные силы с промышленных предприятий и организаций. Институт Томскгражданпроект должен обеспечить своевременную выдачу проектно-сметной документации на программу 1979 года. Томский и Стрежевской горисполкомы обязаны предусмотреть в плане необходимые заделы и своевременную подготовку площадок под строительство жилья и объектов соцкультбыта.

Отмечено, что Томское управление строительства не приняло действенных мер по наращиванию мощностей домостроительного комбината, и тем самым трудности со строительством жилья в Томске возрастают. Поручено Томскому горкому КПСС, парткому управления строительства установить постоянный контроль за реконструкцией домостроительного комбината с доведением его мощности в 1981 году до 300 тыс. квадратных метров.

* * *

Обком КПСС обсудил также вопрос **«Об организации работ по благоустройству, санитарной очистке и подготовке к зиме г. Томска».**

В постановлении отмечаются серьезные недостатки в части проведения комплексного благоустройства и улучшения санитарного состояния областного центра. Качество благоустроительных работ остается на низком уровне, по-прежнему допускается распыление сил и средств. В 1977—1978 гг. промышленные предприятия сократили объемы благоустроительных работ. Не организована служба контроля качества. Вызывает тревогу медленное ведение работ по подготовке городского хозяйства к работе в зимних условиях. Несмотря на то, что до отопительного сезона осталось совсем немного времени, объемы ремонта зданий, сооружений и коммунальных систем выполнены лишь на 40 процентов.

Обком КПСС обязал горком, райкомы партии, городской и районные исполкомы Советов народных депутатов в августе—сентябре завершить благоустроительные работы, намеченные на 1978 год. Уделить особое внимание улучшению санитарного состояния города, расширению механизированной уборки улиц и площадей. Ежедневно контролировать ход подготовки города к работе в зимних условиях.

Указано на слабую организаторскую и массово-политическую работу по мобилизации трудящихся за превращение Томска в город образцовой дисциплины труда и быта. Органы здравоохранения должны принять действенные меры по улучшению санитарного надзора и систематического контроля за своевременной очисткой города.

За низкое качество благоустроительных работ, распыление сил и средств управляющему дорожным ремонтно - строительным трестом т. Недоспасову Г. Д. объявлено партийное взыскание.

Как дела на фермах?

ЦЕЛЬ БЛИЗКА

Животноводы Туендатской молочнотоварной фермы колхоза «Первое мая» за пастбищный период обязались получить от каждой фуражной коровы по 1.350 килограммов молока. Свое слово туендатцы подтверждают делами. Так, с начала года продуктивность коров составила 2.427 килограммов, что на 220 больше, чем в прошлом году. За летний период в настоящее время уже надоено на каждую корову более 1.000 килограммов. Коллектив фермы уверен, что к сентябрю обязательства будут выполнены.

Социалистическое соревнование среди доярок возглавляют Л. С. Колесникова, Е. В. Августинович, Е. У. Горбунова, которые по продуктивности своих групп подошли с начала года к трехтысячному рубежу.

Неплохих успехов в летний период добиваются животноводы других хозяйств. По 2.468 и 2.600 килограммов от своих коров надоили с начала года доярки из колхоза «Искра» А. В. Петрова и М. Ф. Коновалова. Скотник этого же колхоза А. М. Мадисон получил на откорме в июле среднесуточные привесы свыше 1.400 граммов, а с начала года — 911 граммовых привесов добивается скотник колхоза «Заря» М. М. Скорсюк.

О. ЛОГИНОВА.

Первомайский район.

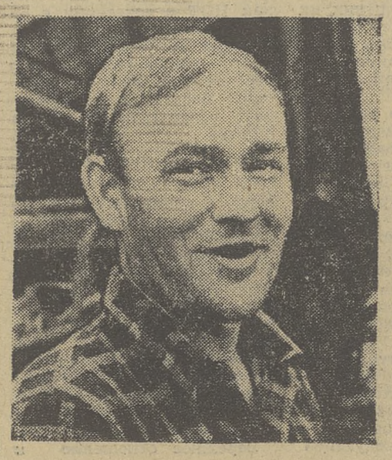

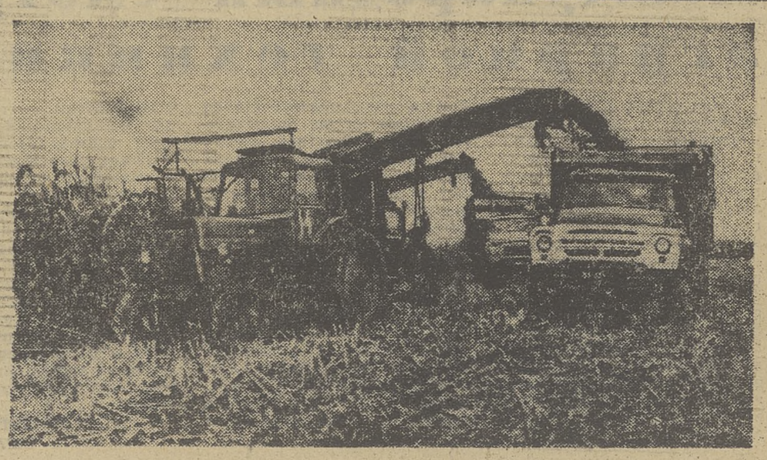

Богатый урожай кукурузы вырос на полях совхоза «Заветы Ленина» Кожевниковского района. В сжатые сроки и без потерь стараются убрать его механизаторы совхоза. Работа на полях ведется в любую погоду. А погода в эти дни не радует земледельцев.

Ю. В. Деев — опытный механизатор. За его плечами шестнадцатилетний стаж. С утра до позднего вечера он на полях: по 200 и более тонн зеленой массы кукурузы скашивает ежедневно. Это более полутора норм.

НА СНИМКАХ: механизатор Ю. В. Деев; идет уборка кукурузы.

Фото В. Казанцева.

Электронная библиотека (репозиторий) Томского государственного университета
http://vital.lib.tsu.ru

ТАК РЕШИЛИ КОММУНИСТЫ

С СОБРАНИЯ ПАРТИЙНОГО АКТИВА ЗЫРЯНСКОГО РАЙОНА

Состоялось собрание актива Зырянской районной партийной организации, обсудившее итоги июльского (1978 г.) Пленума ЦК КПСС и задачи районной партийной организации, вытекающие из постановления Пленума и доклада Генерального секретаря ЦК КПСС товарища Л. И. Брежнева «О дальнейшем развитии сельского хозяйства СССР».

Докладчик—первый секретарь райкома КПСС В. И. Певнев и выступающие отмечали то единодушное одобрение, с каким трудящиеся Зырянского района восприняли новое решение партии, новое проявление заботы о всемерном повышении благосостояния народа и укреплении мощи Страны Советов.

Партийный актив, подводя итог выполнения комплексной программы, разработанной после мартовского (1965 г.) Пленума ЦК КПСС, деловито обсуждал предстоящие задачи по дальнейшему развитию сельского хозяйства района.

После мартовского (1965 г.) Пленума ЦК КПСС основные фонды в колхозах района увеличились в шесть раз; энерговооруженность сельскохозяйственного рабочего возросла в четыре с лишним; производительность труда увеличилась в 1,8 раза. Введены в строй новые производственные объекты для развития животноводства: на 19,1 тысячи голов крупного рогатого скота и 32,7 тысячи свиней; достигнут рост поголовья скота и коров в 2 раза, свиней — в три.

В 1965 году было произведено мяса 16 тысяч центнеров; в 1977 году — 43,5; производство молока выросло с 76,9 до 152,3 тысячи центнеров; яиц — с 247,7 тысячи до 3,6 миллиона штук.

В колхозных селах построено 28 тысяч квадратных метров жилья, новые школы, детские сады, дома культуры, благоустраивались улицы.

Колхозы имеют все необходимые условия для повышения результативности производства, увеличения продажи государству продуктов животноводства и полеводства. Для этого надо полнее использовать имеющиеся возможности, улучшить организацию труда в коллективах, умело использовать передовые методы и технологию. Эта мысль прозвучала в докладе и выступлениях **П. П. Кривошапкина** — секретаря партбюро колхоза им. Кирова, **А. Л. Дериглазова** — директора откормсовхоза «Зырянский», **В. М. Гуляева** — механизатора колхоза им. XXII съезда КПСС, **Ф. И. Визнера** — председателя колхоза «Сибиряк», **З. П. Зверевой** — заведующей фермой колхоза им. Калинина, **П. Ф. Романенко** — председателя колхоза им. Жданова, **В. П. Николаева**—главного ветврача районного управления сельского хозяйства и других.

Зырянцы уступают первенство соседнему Асиновскому району в достижении урожаев зерновых и силосных культур. Все 11 хозяйств района имеют различные показатели. За последние 13 лет урожайность в колхозах «Сибиряк» и им. Жданова увеличилась на 4—5 центнеров с гектара, в колхозах им. Ленина, им. Калинина, им. XXII съезда КПСС — лишь на 2—3 центнера, а в колхозе им. Фрунзе она на одном уровне — 8—9 центнеров с гектара.

Обсуждая решение июльского Пленума ЦК КПСС, коммунисты рассматривали этот вопрос так: учитывая техническую и материальную оснащенность колхозов района, следует добиться урожайности не менее 20 центнеров с гектара. Но для этого надо, чтобы полностью выполнялись комплексные планы подъема плодородия земель, внедрения севооборотов, использования органических и минеральных удобрений. Добиваться наиболее эффективного использования машинно-тракторного парка, повышать мастерство специалистов и механизаторских кадров.

На собрании отмечалось, что животноводам района предстоит приложить немало усилий, чтобы выйти на переходные рубежи в производстве мяса, молока. Ведь в хозяйствах района сейчас получают в среднем по 2.400—2.600 килограммов молока от коровы, сдают молодняк крупного рогатого скота средним весом (1977 г.) 362 килограмма. В текущем году продуктивность животноводства в некоторых хозяйствах ниже прошлогодней. Слабая работа зоотехнических и ветеринарных служб, особенно в колхозах им. К. Маркса, им. Фрунзе, им. В. Кингисеппа и других, ведет к неудовлетворительной сохранности поголовья скота. Район на протяжении трех лет не выполняет заданий по продаже мяса государству.

— Решения июльского Пленума ЦК для нас, животноводов, — широкая программа действий, многое предстоит сделать для достижения лучших показателей в работе, — сказала заведующая Чердатской фермой колхоза им. Калинина З. П. Зверева. — Надо, чтобы на фермах среди животноводов росло число коммунистов, а их ударная работа была примером для молодежи.

Да, член райкома КПСС З. П. Зверева права; там, где необходимо достичь коренного перелома и обеспечить достижение лучших производственных результатов, партия всегда опирается на коммунистов, на их организаторскую работу с людьми и личный пример.

На собрании актива было уделено внимание вопросам экономической деятельности колхозов. Капитальные вложения из года в год растут, затраты на производство сельскохозяйственной продукции увеличиваются, а темпы отдачи еще низкие. Во многих хозяйствах слабо используется сельскохозяйственная техника. Вот почему актуально прозвучало на собрании слово механизатора из колхоза им. XXII съезда КПСС, члена райкома партии В. М. Гуляева.

Он сказал:

— В ответ на новое решение партии по вопросам сельского хозяйства механизаторы Богословского отделения нашего колхоза решили в уборочную страду добиться максимального использования техники и своего опыта работы. Звено из 5 комбайнов СКД-5 в составе механизаторов Н. Г. Самойленко, Н. С. Русинова, И. С. Шатохина, Н. Лиманова и В. Щедрина обязалось намолотить не менее 45 тысяч центнеров зерна, что составит 45 процентов от планируемого сбора по колхозу при урожайности 17—18 центнеров с гектара. А бригадир Н. Г. Самойленко взял обязательство намолотить 10 тысяч центнеров.

Почину этой бригады последовали и другие.

На собрании актива говорили о том, что партийные организации колхозов многое делают для того, чтобы эффективно воздействовать на все стороны сельской жизни, воодушевить и организовать людей для выполнения планов и социалистических обязательств.

Нет ни одного участка сельскохозяйственного производства, где бы ни трудились коммунисты. Парторганизация колхоза «Сибиряк» показывает пример осуществления контроля над хозяйственной деятельностью правления колхоза, плодотворно внедряет в практику передовой опыт сельскохозяйственного производства.

Однако было сказано и другое: некоторые парторганизации не стали настоящими организаторами и воспитателями трудовых коллективов. К ним относятся партийные организации колхозов им. Жданова, им. К. Маркса, им. В. Кингисеппа. Они не предъявляют к хозяйственным руководителям партийного спроса за ослабление руководства организацией труда в коллективах и имеющиеся факты нарушения трудовой дисциплины.

Самокритично было признано, что отделы и бюро райкома КПСС вопросам руководства работой парторганизаций колхозов уделяли недостаточно внимания.

Была проанализирована работа идеологических учреждений района, призванных вести массово-политическую и культурно-воспитательную деятельность среди тружеников сельского хозяйства.

Участники собрания много внимания уделили теме дня — уборочной страде. Повсеместно выращен богатый урожай зерновых и силосных культур, а уборочная кампания еще не набрала нужный темп. Этому препятствует и непогода. И потому дороги каждый день, каждый час.

Партийный актив одобрил практику хозяйств, где рабочий день на уборке урожая начинается с шести часов утра и заканчивается не ранее 23 часов. В целях более рационального использования автотранспорта и быстрого темпа уборки кукурузы коммунисты предложили закладывать зеленую массу в траншеи вблизи кукурузных плантаций, для чего надо подготовить дополнительные траншеи.

Руководители колхозов Ф. И. Визнер и П. Ф. Романенко высказали ценные рекомендации, основанные на опыте первых дней жатвы, по технологии уборки, организации труда и обслуживанию механизаторов в поле.

Ф. И. Визнер говорил:

— В горячую пору страды мы, руководители, все время проводим в поле. Но не следует забывать, что решающее значение имеет боевой настрой рядовых тружеников. Вот почему мы решили уборочные планы и практику первых дней жатвы обсудить с народом — провести общее собрание колхозников. Причем объяснить им, ничего не скрывая, — уборка трудная, чтобы спасти урожай, надо работать от зари до зари. Сейчас нетерпимы раскачка, самоуспокоенность, нарушения трудовой дисциплины...

Обеспечить улучшение показателей работы на всех участках сельскохозяйственного производства, вовремя и без потерь убрать выращенный богатый урожай, поставить в противовес непогоде организованность и дисциплину — достойный ответ на решения июльского Пленума ЦК КПСС. Так решили зырянские коммунисты.

В. ПАРШИН.

СТРОИТСЯ ТОМСКИЙ НЕФТЕХИМИЧЕСКИЙ

Монтажниками не рождаются

Ажурная 27-метровая стрела «ДЭКа» даже не вздрогнула, а накрепко приклепанный к стропам и словно подхваченный ветром железобетонный ригель стремительно взмыл ввысь и замер. В следующее мгновение, как бы поняв, что от него требуется, и послушно повинуясь точному движению руки монтажника, он плавно опустился на отведенное ему место. Готово.

Судя по тому, как мастерски бригада Хамита Габсалямова ведет монтаж производственного корпуса управления строймеханизации Томского нефтехимического комбината, чувствуется, что свое обещание — закончить монтажные работы к середине сентября — она обязательно выполнит.

Это умение работать экономично и слаженно пришло к бригаде не сразу. Собственно, еще полгода назад имени Хамита Габсалямова в списках бригадиров СМУ-11 Химстроя не значилось. Да и теперешняя его бригада, известная сейчас всему комбинату, на первые места не претендовала. Работал Хамит тогда совсем в другом коллективе монтажником. Когда товарищи дружно поддержали просьбу администрации СМУ-11 принять бригадирство, Хамит даже поначалу обиделся на них: не слишком ли легко соглашаются отпустить из бригады? Что он, на своем месте плохо работает, что ли?. Но потом понял: у него действительно есть чем поделиться с теми, кто еще не имеет достаточного опыта работы на комбинате. А он трудится здесь с 1975 года. К тому же и звание коммуниста обязывает интересы дела ставить превыше всего.

В бригаде, которую он сейчас возглавляет, 11 человек. Когда выяснилось, что некоторые из ребят, так же, как и он, служили на флоте, последние сомнения рассеялись: значит, что такое дисциплина, ответственность, знают. В самом деле, костяк бригады оформился сразу же: опытный сварщик Анатолий Чиблик, монтажники Александр Меринов, Виктор Гончар, Загид Аминов, Павел Бельчиков, Александр Аксиненко. Каждый из них владел смежными специальностями, мог работать стропальщиком, заменить сварщика, встать во главе звена.

Словом, когда бригада, в которой Габсалямов работал прежде, предложила им соревноваться, вызов решили принять. И сами с подобными же предложениями обратились к своему главному сопернику — бригаде монтажников Леонида Виноградова.

Соревнование послужило толчком к тому, что сменные задания бригада Габсалямова стала регулярно выполнять на 130—160 процентов. В течение полугодия она трижды занимала первые места в социалистическом соревновании по управлению. Дважды становилась лидером в соревновании бригад, работающих на стройплощадках химкомбината. План 2 лет и десяти с половиной месяцев пятилетки они выполнили ко Дню строителя. А к середине сентября решили закончить трехлетний.

Для осуществления задуманного у бригады есть все основания. Но есть у нас и причины для беспокойства. Дело в том, что, хотя в последнее время поставка сборного железобетона улучшилась, ее технологическая последовательность продолжает нарушаться. Тревожит строителей и то, что управление строймеханизации затягивает сроки сдачи свай под фундаменты на стройплощадке административно-бытового корпуса УСМ, где бригада должна приступить к работам уже в сентябре.

Все же, несмотря на эти трудности, члены бригады, уверил Х. Габсалямов, сдержат слово.

С. ХАБИБУЛИН.

Молодость — время рождения мастера. Для вальщика Григория Серова нынешний год стал поворотным в его трудовой биографии. Работая на вахтовом участке Сайга в известной бригаде Л. М. Попова, он перевыполняет сменные задания на 30—40 кубометров при хорошем качестве валки. Григорий — один из лучших молодых рабочих Лайского леспромхоза. Фото В. Федорова.

МОСКВЕ ВРУЧЕНО КРАСНОЕ ЗНАМЯ

Переходящее Красное знамя Совета Министров РСФСР и ВЦСПС снова присуждено Москве по итогам работы в первой половине 1978 года за успехи, достигнутые во Всероссийском социалистическом соревновании за лучшее проведение работ по благоустройству и санитарному содержанию городов и населенных пунктов. На собрании партийного, советского, профсоюзного и комсомольского актива совместно с представителями коллективов трудящихся, которое состоялось 21 августа, это знамя было вручено городу.

Собрание единодушно приняло обращение, в котором призвало трудящихся столицы принять активное участие в общемосковском смотре городского хозяйства. Его участники заверили, что москвичи обеспечат успешное выполнение планов и социалистических обязательств третьего года десятой пятилетки, внесут новый вклад в решение задачи — превратить Москву в образцовый коммунистический город. (ТАСС).

ПО СЛЕДАМ НАШИХ ВЫСТУПЛЕНИЙ

«Слово — за деревообработчиками»

Шестого июня в газете «Красное знамя» было опубликовано выступление мастера Могочинского лесозавода П. Г. Римского, в котором наряду с успехами автор отметил организационные и технологические недоработки, мешающие старейшему деревообрабатывающему предприятию области добиться еще большего.

Поднимая роль мастера, администрация завода стремится повысить их квалификацию. В частности, нынче прошли переподготовку семь человек, а автор выступления П. Г. Римский обучался на двухмесячных курсах в Москве. Это дает положительные результаты. Например, могочинцы первыми среди деревообработчиков объединения внедрили бригадный подряд на потоках лесопиления.

Под председательством директора постоянно действует совет мастеров в составе пятнадцати человек. Члены совета собираются для подведения квартальных итогов, где обычно дается оценка деятельности каждого мастера за отчетный период, проводится обмен опытом, ставятся задачи на будущее.

Вместе с тем на заводе еще немало проблем. Часть их не решается из-за недоработок самого коллектива и его руководителей. Могочинцы первыми получили оборудование для наплавки стеллита на рамные пилы, но внедряют его очень медленно. На лесозаводе до сих пор не организовано склеивание приводных ремней лесорам. По этой причине расходуется излишнее количество материала, больше простоев оборудования. Это пробел в работе и мастеров предприятия.

Еще в 1975 году лесозавод получил проектную документацию на установку для антисептирования пиломатериалов. Но руководство предприятия, несмотря на неоднократные указания объединения, до сих пор не проявляет активности в строительстве. Между тем антисептирование материалов даст народному хозяйству 70 копеек экономии на каждом кубометре. Очень медленно решают на лесозаводе проблему использования отходов производства.

В 1979—1980 годах в Могочине планируется организовать производство технологической щепы (в объеме до 50 тысяч кубометров в год с поставкой сырья в период навигации Томскому заводу древесностружечных плит). Для этой цели уже выделено оборудование.

Проводятся работы по расширению склада сырья (на нем разместится до 300—350 тысяч кубометров пиловочника в запас). Эта мера позволит подавать лес в бассейн более чистым, улучшится работа пил, повысится качество пиломатериалов. Упомянутые меры позволят лесозаводу значительно улучшить технико-экономические показатели.

Н. СОКОЛОВ,
заместитель начальника объединения Томлеспром.

«КТО ЗАЖИГАЕТ КРАСНЫЙ СВЕТ?»

В этой корреспонденции в газете «Красное знамя» 29 июля поднята актуальная проблема перевозки хлыстов по железной дороге широкой колеи. Как сообщили из объединения Томлеспром, такая технология освоена предприятиями сравнительно недавно, и в настоящее время грузопоток древесины нарастает. С целью увеличения объема перевозки хлыстов и улучшения использования подвижного состава на Асиновском ЛПК реконструируется буферный склад и установлен кран ЛТ-62 для выгрузки хлыстов с подвижного состава. В настоящее время при необходимости можно уложить в запас 30 тысяч кубометров, в перспективе — не менее 150 тысяч.

В сентябре должен начать приемку хлыстов Томский ЛПК. С этой целью на предприятии ведется строительство узла разделки хлыстов, в основном лиственных пород (расчетный объем первой очереди — 150 тысяч кубометров древесины в год).

Через лесные массивы Верхнекетского района строится специальная грузосборочная дорога для подвозки хлыстов к пункту погрузки на станции Сайга. Леспромхозы района смогут отгружать хлысты через станцию на железную дорогу.

Для обеспечения более ритмичной работы на погрузке хлыстов в поселке Ягодное Белоярского ЛПК нижний склад будет подключен к государственной энергетической линии.

Для оперативного руководства за использованием подвижного состава при Асиновском ЛПК создана диспетчерская группа.

Благодаря принятым мерам перевозка хлыстов несколько улучшилась. Так, за семь месяцев объем перевозок превысил 275 тысяч кубометров. Объединение Томлеспром наметило меры по улучшению использования специальных платформ для перевозки хлыстов.

«СКАЧКИ В ОГОРОДЕ»

Как сообщил редакции секретарь Томского городского комитета КПСС А. К. Черненко, статья Б. Климычева, опубликованная под таким заголовком в «Красном знамени» 14 июля 1978 года, рассмотрена на бюро горкома партии, где дана острая критическая оценка серьезным недостаткам по организации танцевальных вечеров в горсаду.

Бюро горкома обязало горисполком и горком ВЛКСМ принять необходимые меры по устранению упущений, отмеченных в статье, и поручило разработать и осуществить комплекс мер по превращению городского сада в центр культурно-массовой работы и организации свободного времени.

Городскому отделу культуры и горкому ВЛКСМ предложено внести предложения по развитию танцевальной культуры среди молодежи города.

Все лето на столах горожан были свежие овощи, выращенные заботливыми руками тепличниц совхоза «Кузовлевский». На площади 3 гектара овощеводы получают хорошие урожаи помидоров, огурцов, зеленого лука, салата, петрушки. Звено теплицы № 3 взяло повышенное обязательство: при плане 20,2 тонны получить в этом году урожай огурцов по 23,5 тонны, а помидоров— 8 тонн при плане 7 тонн. Тепличницы успешно справляются со своим обязательством.

НА СНИМКЕ (слева направо): **тепличница Г. Выгова и помощник начальника блока А. А. Дорофеева.**
Фото В. Казанцева.

«Красное знамя»—на Всесоюзной ударной

СПЕЦВЫПУСК № 11

Очередной специальный выпуск нашей газеты для строителей Томского нефтехимического комбината вышел вчера под девизом «Ударной — ударные темпы!». Актуальность такого призыва видна и из «Экрана недели», показывающего, что на этот раз — за период с 14 по 18 августа — нет ни одного объекта ТНХК, выполнившего задание по строительно-монтажным работам на 100 процентов, и из вынесенных на первую страницу тревожных сообщений: «Отставание от плана в первой половине августа составило по Химстрою почти полмиллиона рублей», «В тресте Томсктрансстрой не спешат с открытием рабочего движения по подъездным путям», «По вине заместителя главного инженера СМУ-14 Ю. Н. Губина сорвана своевременная сдача склада химреагентов и двух пролетов склада материально-технического снабжения», «В СМУ-11 низко качество работ. Халатность главного инженера 3-го участка Э. Э. Иордана привела к тому, что механизаторы варварски разрушили подземные коммуникации». Подробности последнего сообщения приведены в опубликованном на внутренних страницах выпуска письме работников СМУ-5 и редакционном комментарии.

Кстати, вторая страница открывается тремя сообщениями поста качества о неудовлетворительной работе и случаях брака, допущенных бригадами СМУ-11. Немало критических выступлений и в предыдущих выпусках было направлено в адрес этого управления. Но, как отмечается на 4-й странице номера в разделе «После критики», начальник СМУ-11 М. З. Слонимский отделывается упорным молчанием. Что ж, нет ответов, но ведь есть ответственность...

«РЕЗЕРВЫ ЭФФЕКТИВНОСТИ»

Так называется серия брошюр, к выпуску которой приступило Издательство политической литературы. Она посвящена вопросам эффективности производства, поскольку в решении их видится важнейшее условие повышения народного благосостояния, укрепления могущества и обороноспособности страны.

Серия адресована рабочим. Авторы книг — партийные и хозяйственные работники, ученые и журналисты — сосредоточивают внимание на тех резервах эффективности, приведение в действие которых зависит от компетентности рабочего, его сознательности и ответственности. Но эти брошюры будут полезны и пропагандистам системы экономического образования трудящихся, школ коммунистического труда, партийному и хозяйственному активу.

Коротко о некоторых изданиях новой серии.

В брошюре заведующей сектором социально-экономических исследований Вильнюсского филиала ВНИИТЭ *Б. А. Диргелайте «Основа успеха — организация труда»* рассказывается, как НОТ в сочетании с заинтересованным, добросовестным выполнением каждым порученного дела обеспечивает высокое качество работы, стабильный рост эффективности производства.

Но этот рост устойчив, если только человек по-новому, по-коммунистически относится к своему труду. Главные черты этого нового отношения — сознательную дисциплину и высокую ответственность — рассматривает генеральный директор Ростовского химического производственного объединения им. Октябрьской революции *В. Н. Задорожный* в написанной им брошюре *«Эффект высокой ответственности»*.

Бережное отношение к народному добру, рачительное отношение ко всему, что создано трудом человека,— вот тема книги *«Искусство экономии»*, которую написали научные работники НИИПиН Госплана СССР *Г. Я. Киперман и Т. Ф. Ушакова*.

Вопросу повышения качества продукции, практическому воплощению в жизнь лозунга «Советское — значит отличное» пишет *В. П. Прянников* в брошюре *«Выше качество — эффективнее производство»*.

О путях и методах использования резервов роста производительности труда, о роли рабочих в ускорении технического прогресса, о заинтересованности их в эффективном использовании новых машин и механизмов рассказывается в книгах кандидатов экономических наук *Г. Г. Зайцева «Главное — производительность труда»* и *А. И. Федоренко «Новой технике —эффективное использование»*.

Международный смотр аграрной техники

Наша страна в третий раз выступает организатором крупнейшего международного смотра сельскохозяйственной техники. Он будет проходить в Москве с 31 августа по 14 сентября в парке Сокольники.

Участниками выставки «Сельскохозяйственные машины, оборудование и приборы» («Сельхозтехника-78») являются более 700 ведущих фирм из 21 страны. Они познакомят с современными направлениями сельскохозяйственного машиностроения, продемонстрируют новейшие научно-технические достижения в этой области.

Наиболее представителен советский отдел, включающий около полутора тысяч экспонатов. Наша страна выпускает сейчас тракторов и сельскохозяйственных машин столько же, сколько США, Англия, Франция и ФРГ, вместе взятые. Они экспортируются более чем в 60 стран, в том числе во Францию, Англию, США.

В 17 тематических разделах выставки будут показаны, в частности, тракторы Т-150, К-701, МТЗ-80, Т-130, комбайны «Нива», «Колос», шестирядный комбайн для уборки сахарной свеклы и другие.

Посетители выставки увидят машины для химической защиты растений, ирригации, лесовосстановления и защитного лесоразведения, для комплексной механизации работ в животноводстве и птицеводстве, для работ в теплицах, кормопроизводства и т. д.

Выставка «Сельхозтехника-78» будет способствовать обмену опытом в создании современной аграрной техники и расширению сотрудничества между фирмами и объединениями различных стран.

Э. ВЕРШИНИНА,
корр. АПН.

Электронная библиотека (репозиторий) Томского государственного университета
http://vital.lib.tsu.ru

АДРЕС НОВОСТЕЙ:

Манометровый завод

Технические новшества

Одним из важнейших технических мероприятий, внедренных в этом году на манометровом заводе, является пуск установки высокочастотного нагрева заготовок в цехе № 2, которая позволила увеличить производительность труда в два раза. Предприятие освоило выпуск новых манометров МТП-16 высокого класса точности. В цехе № 4 установлен агрегатный станок по обработке корпуса прибора, совмещающий пять операций. Проведены и другие мероприятия.

Вклад рационализаторов

Только за шесть месяцев этого года на заводе внедрено 104 рационализаторских предложения с экономическим эффектом 156,6 тысячи рублей.

Благодаря работе рационализаторов предприятия на 20,1 тысячи нормо-часов снижена трудоемкость, сэкономлено 10,6 тонны черных и цветных металлов, 338,4 тысячи киловатт-часов электроэнергии.

Среди энтузиастов технического прогресса — инженер отдела главного технолога Г. Н. Сивкова, старший мастер цеха № 3 С. З. Жанхотов и другие. Всего в рационализаторской работе участвуют 352 человека.

Завод — селу

Работники предприятия каждое лето оказывают эффективную помощь своим подшефным совхозам. Так, в июле манометровцы заготовили в совхозе «Красное знамя» Томского района 1.000 тонн зеленой массы. В августе в совхозы области направлено 115 рабочих, которые весной закончили учебу на курсах механизаторов.

Служат Родине заводчане

Часто в адрес предприятия идут благодарственные письма от командования воинских частей, в которых служат заводские ребята.

На днях почта принесла еще одно письмо. В нем сообщалось, что командование части, в которой проходил учебные сборы и показал себя энергичным, трудолюбивым солдатом Петр Калинкин, благодарит коллектив завода за воспитание достойного защитника Родины.

На приз «Кожаный мяч»

В конце июля детская футбольная команда «Манометрист» добилась большого успеха в соревнованиях на приз «Кожаный мяч» в г. Иркутске. Став победителями зоны по средней возрастной группе (12—13 лет), юные томичи 14 августа встретились с командой из города Орджоникидзе. Пока манометровцы проиграли первую встречу в своей подгруппе, куда входят еще шесть коллективов, победителей других зон.

В. ЯКОВЛЕВ.

НА СТРАЖЕ ОБЩЕСТВЕННОГО ПОРЯДКА

С преступностью борется совет

Не каждый человек способен вступить в единоборство с хулиганом. Одному не хватает мужества, другой чувствует себя слабее физически. Но такого и не потребуется, если каждый примет посильное участие в профилактике правонарушений, которую ведут в нашем городе многие трудовые коллективы. Тут дело найдется всем. Опыт манометрового завода — яркое тому подтверждение.

Два года назад под руководством заместителя директора И. И. Павленко здесь был создан совет профилактики. Он стал настоящим штабом борьбы с правонарушениями не только на заводе, но и во всем микрорайоне. Вместе с общественным пунктом охраны порядка совет взял под контроль всех, склонных к тунеядству, хулиганству, пьянству. Не отмахнулся и от ранее судимых — помогает им устроиться на работу. Члены совета не оставляют своих подопечных и после рабочего дня.

Постоянную, целенаправленную профилактику ведет совет с пьяницами. В этом году 14 человек направлено лечиться от алкоголизма в заводское наркологическое отделение. Заведует им Б. Г. Князев. Он же и председатель специальной комиссии по борьбе с пьянством, созданной при совете профилактики. Члены ее постоянно бывают в цехах, шефствуют над работниками, склонным к выпивке, читают лекции, знакомят с противоалкогольным законодательством, организуют просмотр документальных фильмов в обеденный перерыв.

И вот результат: правонарушений на почве пьянства (особенно прогулов) по сравнению с прошлым годом стало намного меньше. Показателен в этом отношении транспортный цех. За шесть месяцев 1977 года отсюда в медвытрезвителях побывали 18 человек, а нынче за такой же период — 8. Причем двое из них, Сорокин и Петров, попавшие в медвытрезвитель дважды, работают в цехе совсем недавно. Но, несмотря на это, позорящий факт бурно обсуждали на одном из заседаний совета. Пришлось и начальнику цеха К. П. Крылову объясняться.

Учитывая сложность воспитательной работы в транспортном, где большинство водителей бывают в разъездах, члены совета все же постарались разобраться в каждом конкретном случае. Они указали на недостатки в работе и общественному отделу кадров, который не позаботился о новичках, и товарищескому суду, ослабившему свою деятельность, и руководству цеха, которое стремится разрешать все проблемы административным путем. Эти замечания совет включил в свое постановление. Кроме того, решил через три месяца проверить, изменилось что-нибудь в цехе или нет.

— Это наш закон — добиваться выполнения своих решений, независимо от того, касаются они целого коллектива или отдельного человека, — подчеркнул заместитель председателя совета профилактики, старший инспектор отдела кадров В. И. Шеренков.

Большое внимание совет уделяет несовершеннолетним. Поэтому и была создана при нем специальная детская комиссия. Ее члены знают каждого подростка. Интересуются их делами, беседуют с родителями, бывают в школе, а в случае необходимости устраивают ребят и к себе на работу.

...Однажды за помощью к общественности обратилась Галина Ивановна А. Работает она на заводе 12 лет. Одна растит сына, но справиться с ним не может, Юрка совсем отбился от рук... Вначале с ним познакомился председатель общественного пункта охраны порядка Л. И. Шестаков. Встретилась с Юркой и член профкома Г. Г. Сорокина. А затем парнишку пригласили на заседание совета.

Умело построил беседу с подростком председатель И. И. Павленко. С пониманием детской психологии отнеслись к Юрке и другие члены совета. Они не ругали его, не читали морали, а старались, не задев мальчишеского достоинства и гордости, разобраться, почему он стал «трудным». Обстоятельный разговор произошел и с матерью. И для себя члены совета наметили программу действий.

Разумеется, о значительных переменах в Юрке еще говорить рано. Но одно то, что он закончил шестой класс, — хоть и небольшое, но достижение совета.

Свою повседневную работу совет ведет в тесном взаимодействии с партийным комитетом и завкомом. Партком не только утверждает планы совета. Он систематически рассматривает на своих заседаниях проблемные вопросы борьбы с правонарушениями. Секретарь парткома завода Б. М. Вяткин всегда в курсе дел совета профилактики.

Как известно, в социалистическом соревновании большое внимание уделяется дисциплине труда и быта. При подведении итогов мнение совета профилактики учитывается особо: ведь кто лучше может знать, как ведут себя в том или ином цехе?

Интересуется работой совета и администрация завода. На диспетчерских совещаниях у директора, где присутствуют все руководящие работники, нередко заслушивают председателя И. И. Павленко по различным вопросам, связанным с правонарушениями на заводе. А потом сообща спрашивают с начальников цехов, если они не выполняют решения совета.

Как показала практика, благодаря активности совета профилактики на заводе на 30 процентов уменьшилось число прогулов и опозданий. Чрезвычайным происшествием стало появление на производстве работников в нетрезвом виде. Вдвое сократилось количество привлеченных к уголовной ответственности. Заметно укрепился общественный порядок и в микрорайоне. А это и есть тот весомый вклад в упрочение социалистической законности, один из наиболее эффективных способов участия в борьбе с преступностью.

О. СОЛОВЬЕВА,
инспектор профилактики управления внутренних дел.

На территории Калевальского района Карельской АССР недалеко от советско-финляндской границы сооружается Костомукшский горнообогатительный комбинат — крупнейший объект десятой пятилетки. В его сооружении принимают участие фирмы соседней Финляндии.

Только в 1978 году советской и финской стороной будет произведено работ на десятки миллионов рублей. Строительство идет с опережением графика. Этому способствуют четкая организация, атмосфера дружбы и взаимопонимания.

Этот снимок сделан на месте сооружения города Костомукша. Слева направо — переводчик Лилия Чередниченко; финские строители Вилхо Кюлленен, Кокко Юхани, советский инженер Виктор Ионас и его финский коллега Риисто Мяккеля.

Фото С. Майстермана.
(Фотохроника ТАСС).

МЕЖДУНАРОДНАЯ ИНФОРМАЦИЯ
РЕПОРТЕРЫ ТАСС и АПН СООБЩАЮТ

«НЕТ» — НЕЙТРОННОЙ БОМБЕ

ГАВАНА. В последнее время США и их союзники по НАТО всячески пытаются сорвать процесс разрядки международной напряженности, помешать борьбе человечества за мир и безопасность, пишет газета «Гранма». США продолжают наращивать военный бюджет, разрабатывают нейтронную бомбу и другие новые виды смертоносного оружия массового уничтожения. В усилении гонки вооружений заинтересованы прежде всего магнаты военно-промышленного комплекса США, которые, оказывая мощное давление на Белый дом и конгресс, баснословно обогащаются на военных поставках за счет американских налогоплательщиков.

Гонка вооружений, осуществляемая Соединенными Штатами и другими империалистическими державами в ущерб интересам мира и прогресса, подчеркивает «Гранма», вызывает растущие протесты миллионов людей.

БРАТИСЛАВА. «Мы, женщины Чехословакии, решительно протестуем против гонки вооружений, против намерения США начать серийное производство и размещение нейтронного оружия в Западной Европе»,— говорится в резолюции, принятой на многотысячном митинге женщин близ западнословацкого города Топольчаны.

Бесстыдно фарисейство руководителей США, утверждающих, что нейтронная бомба — «чистое оружие», которое убивает все живое, но сохраняет машины, предприятия, города. Мы призываем США и их западных союзников к благоразумию. Мы выступаем за то, чтобы на нашей планете наступил прочный и длительный мир, подчеркивается в резолюции.

Под лозунгом «Нейтронная бомба — это преступление против человечества» представители ряда общественных организаций ФРГ начали «вахту протеста» у посольства США в Бонне. Они требуют отказа от планов производства в Соединенных Штатах нейтронного оружия и выступают против его размещения на территории западноевропейских стран, в том числе в ФРГ.

НА СНИМКЕ: участники «вахты протеста».

Телефото А. Урбана. (Фотохроника ТАСС).

Наращивают военную мощь

НЬЮ-ЙОРК, 21 августа. Вопреки стремлениям народов Европы к миру и безопасности, агрессивный блок НАТО продолжает форсированными темпами наращивать ударную мощь своих вооруженных сил. Как сообщает газета «Ньюсдей», официальные лица Пентагона признают, что в последнее время страны — члены НАТО значительно ускорили переброску дополнительных контингентов войск в центральную часть Европы, а также оснащение их новейшими видами вооружений. Эту опасную политику Североатлантического блока газета называет «самым серьезным пересмотром стратегии НАТО в послевоенное время».

На вооружение сил Североатлантического блока в последнее время, сообщает «Ньюсдей», поступили такие современные средства ведения войны, как, например, противотанковая ракета «Дракон», штурмовик «А-10А», а также различные новейшие электронные приспособления обнаружения и наблюдения.

Характерно, что натовские войска оснащаются в основном оружием американского производства.

Эти военные приготовления дорого обходятся налогоплательщикам. Только в этом году переход натовских сил на противотанковые ракеты «Дракон» будет стоить по крайней мере миллиард долларов, указывает «Ньюсдей».

ВЫСТУПЛЕНИЯ ПРОТЕСТА

ПАРИЖ. Вооруженные отряды полиции силой заставили рабочих двух текстильных фабрик в департаменте Луара покинуть территорию предприятий, которые они занимали в знак протеста против намерения предпринимателей свернуть производство и выбросить на улицу около двухсот человек. Трудящиеся начали борьбу в феврале, но ни одно их требование не было удовлетворено дирекцией фабрик.

К массовым выступлениям протеста против произвола хозяев и полиции призвала департаментская организация ФКП.

ОКЕАН ДОЛЖЕН СЛУЖИТЬ МИРУ

НЬЮ-ЙОРК, 21 августа. Сегодня здесь возобновила работу 7-я сессия третьей конференции ООН по морскому праву, в которой принимают участие около 150 государств. Первая часть текущей сессии проходила в Женеве весной этого года.

Первостепенной заданей конференции является разработка всеобъемлющей международной конвенции по морскому праву, которая с учетом законных прав и интересов всех государств установит международный правовой порядок использования различных районов Мирового океана, изучения и освоения его необъятных ресурсов. Выступая против попыток некоторых государств и империалистических кругов осуществить раздел Мирового океана и присвоить в одностороннем порядке его богатства, Советский Союз и другие социалистические страны последовательно отстаивают такое решение проблем, которое способствовало бы укреплению мира на морях и равноправному сотрудничеству стран.

БЕГСТВО НАВСТРЕЧУ ГИБЕЛИ

Нынешний уровень широкого общенационального бизнеса, а тем более с выходом на международный рынок, требует, чтобы во главе его стояли профессионалы своего дела, обладающие большими связями внутри страны и за границей, имеющие коммерческое и — не помешает — юридическое образование, обладающие недюжинными знаниями в психологии. Ну, а если этот бизнес официально незаконен, то его хозяева должны иметь поддержку весьма влиятельных сторонников в мире легального бизнеса, законодательных органов, адвокатуры, судов, юстиции.

Индустрия детской порнографии не является исключением. Приведу несколько примеров. В пригороде Чикаго прибыльным делом детской порнографии занимался известный врач (знание психологии). В Новом Орлеане — группа видных бизнесменов, которую возглавляли три миллионера (экономическое образование, капитал, связи) — представители высшего нового орлеанского света и педагог-психолог — хозяин детского лагеря бойскаутов. В городе Винчестере, штат Теннеси, уничтожением детских душ занимался 47-летний священник Клаудис Вермайли, чей сан оказался весьма удобным прикрытием: под видом помощи беспризорным детям он организовал детскую «ферму-приют» в сельской местности, куда приглашал взрослых подонков и где всегда имел в своем распоряжении группу высокопрофессиональных кинооператоров и фотографов. В Хьюстоне полиция обнаружила в ангарах, принадлежащих крупному бизнесмену Рою Эймсу, склад материалов детской порнографии, готовых к отправке, включая 15 тысяч цветных слайдов, несколько тысяч иллюстрированных журналов и более тысячи короткометражных фильмов. Одним из крупнейших поставщиков детской порнографии в штате Нью-Йорк был известный бизнесмен с международными связями некто Эдвард Миссскин. Впрочем, почему я говорю — был? Миссскин действительно был арестован полицией. По закону он мог получить семь лет тюрьмы. Но вместо этого суд приговорил его к шести месяцам тюремных уикэндов (в течение шести месяцев осужденный должен проводить в тюрьме одну ночь в неделю — с субботу на воскресенье. А я думал, что такие «наказания» бывают лишь для героев венских оперетт).

Однако люди, которых я перечислил,—это все мерзавцы только среднего звена. Настоящие хозяева — выше. И имена их пока не известны.

Индустрия массового уничтожения детей (а это именно уничтожение, и не что иное) дает колоссальные доходы, которые калькулируются с тщанием и аккуратностью, присущими всякому большому бизнесу в Америке. Мне рассказывали об этих калькуляциях. Журнал или фильм детской порнографии стоит в несколько раз дороже обычного порнографического журнала или кинофильма. Чем младше объект съемки, тем выше цена продукции на рынке. Себестоимость одного фильма не более 200 долларов. Чистый доход только продюсера на этот фильм — несколько тысяч. Чистый доход всей промышленности детской порнографии оценивается специалистами более чем в один миллиард долларов ежегодно.

Подобные доходы требуют огромного числа новых фильмов, журналов и, конечно, детей. Индустрия работает конвейерным методом. Выжатых детей очень скоро выбрасывают из бизнеса, выгружают вилами — в проституцию, в наркоманию, в преступность, в раннюю смерть. И набирают новых.

Откуда же убийцы берут такое количество жертв?

В Америке для этого существуют по крайней мере два постоянных источника. Первый — бездомные дети, бежавшие от своих родителей. Этот рынок в сегодняшней Америке огромен. Ежегодно в стране бежит от своих родителей более миллиона детей (официальные данные полиции).

По Америке уже прокатилась однажды огромная волна «беглых» — в шестидесятых годах, во время войны во Вьетнаме. То были в основном дети обеспеченных родителей, бежавшие от жестокости общества, объединявшиеся часто в протесте против войны, расизма, несправедливости, бессмысленности и накопительства. Последние несколько лет бегут дети безработных (их число возросло в несколько раз по сравнению с 60-ми годами), плохо устроенных людей, «неудачников», вымещающих на них свое горе, свое недовольство миром. Бегут дети из распадающихся семей (их процент сейчас в США огромен, есть графства, где из каждых 100 браков 75 кончаются разводами), 60 процентов новой волны беглых — девочки, особенно остро чувствующие жестокость. Среди «беглых» гораздо больше белых, чем черных, — может быть, потому, что черным просто некуда бежать?..

Спасаясь от жестокости семьи и оказавшись на улице без средств к существованию, дети тонут в жестокости общества, «равных возможностей», которое тут же делает их средством собственного обогащения. Дети (а средний возраст беглых 11—13 лет, и с каждым годом он уменьшается) встречают на улице только одну равную для них всех возможность выжить — идти на попечение сутенера или вербовщика для новой энергично развивающейся индустрии — детской порнографии. Ее представители на улицах хорошо разбираются в психологии беглых. Завоевывают детей «доброй» улыбкой, обещанием защиты, крова, «любви», наконец, просто наркотиками и алкоголем.

Таков первый источник. Есть и второй.

Детей продают в порнографию их родители. Это кажется невероятным, но это так.

Только один рутинный полицейский рейд в Лос-Анджелесе обнаружил на «порно-студии» (обычно это комната в дешевом отеле, или собственный дом продюсера) двух девочек (3 и 10 лет) и мальчика 15 лет, которых привели туда родители. За каждую съемку они (родители) получали по 100—150 долларов. Разговор идет не о двух-трех патологических случаях. Разговор идет о постоянном источнике сырья для новой индустрии. Это противоречит родительскому инстинкту, даже если бы он находился только на животном уровне. Но в американском обществе есть инстинкт более могучий, чем материнский, — деньги.

Может быть, так поступают родители, которым, скажем, грозит голодная смерть? Ничего подобного.

— Родители, которые продают своих детей в порнографию, — рассказывает мне Стив Хатчинсон, юрист «Одиссей-института», — это обычно вполне обеспеченные люди. Ими движет не страх перед голодной смертью, а желание заработать побольше. Неважно на чем.

Кстати, профессионалы, работающие в области детской порнографии, обычно снимают для журналов, фильмов и своих собственных детей. Выгодно...

Мы часто слышим выражение «власть доллара». Оно примелькалось, мы не всегда воспринимаем всю глубину жуткого смысла, заложенного в нем. Занимаясь темой преступления против детей в Америке, я заново открыл для себя этот смысл.

По американскому телевидению я видел беседу, которую известный американский телепродюсер Дэвид Сасскайнд вел в студии с четырьмя профессиональными проститутками. Это были не несчастные и дешевые существа с 42-й улицы в Нью-Йорке, а весьма благополучные состоятельные молодые особы (все четверо замужем, у двух есть дети). Они спокойно и обстоятельно рассказывали о своем ремесле, подчеркивая, что не считают его предосудительным. Того же мнения придерживаются и их мужья, от которых жены не скрывают своих побочных занятий, а работают с их ведома и одобрения. Дополнительный заработок вносится в бюджет семьи. Одна объяснила, что занимается этим, поскольку они с мужем решили скопить деньги на собственный дом. Другая сказала, что ее деньги нужны для того, чтобы муж мог получить высшее образование в дорогом колледже (8 тысяч долларов в год), третья поведала, что ее заработок идет на то, чтобы «утирать нос соседям» — покупать каждый год новую машину. Четвертая же, не став вдаваться в подробности, просто заявила: хоть ее муж и сам хорошо зарабатывает, но «лишние деньги никогда не мешают». Они говорили спокойно, убежденные в своей правоте, и без тени смущения. Правда, их лица по договоренности с организаторами передачи были несколько затемнены, чтобы прохожие потом не приставали на улицах с предложениями (дамы работают через специальные респектабельные конторы, которые подбирают солидных клиентов). Но соседи и знакомые, конечно, все равно легко бы могли узнать их по голосу, манерам, жестам. Значит, и те не видели в этом ничего предосудительного. Может быть, даже завидовали — вот ведь как хорошо устроились.

Я не собираюсь читать мораль американскому обществу. Каждое общество вырабатывает те моральные устои, которые соответствуют его сущности. Я рассказал об этой телепередаче (не вызвавшей, кстати, никакой сенсации в Америке) не потому, что тревожусь за моральный облик четырех благополучных дам с птичьими мозгами, а лишь для того, чтобы еще раз проиллюстрировать тезис: речь идет не об отдельных нарушителях законов, не об отдельных звероподобных миллионерах или священниках, речь идет о системе взглядов, которая господствует в большой части американского общества и не очень отличается от взглядов родителей, убивающих своих детей ради «лишних денег, которые никогда не мешают».

Но я пишу не о взрослых, а о детях. О полумиллионе американских детей, вовлеченных в гибельную индустрию порнографии. О миллионе — брошенных в проституцию. Полтора миллиона детей, обреченных на духовную и физическую гибель. И каждый день к ним прибавляются все новые и новые. Их судьба не может не волновать людей, где бы они ни жили. Мы не вправе требовать, чтобы на Капитолийском холме был принят закон, по которому Америка будет любить своих детей больше, чем деньги. Но мы вправе требовать прекращения преступления, которое сегодня совершается в Америке и которое отличается от уничтожения детей в газовых печах или у края рва только тем, что здесь оно происходит медленнее и ради наживы.

Г. Боровик

Лицо «свободного мира»

РАСТЛИТЕЛИ

Продолжение. Начало в № 194.

Электронная библиотека (репозиторий) Томского государственного университета
http://vital.lib.tsu.ru

Заметки писателя

Есть такая профессия — охотник

Александровский район славен не только нефтью, животноводством и рыбой, но и пушным зверем. На международных пушных аукционах в Ленинграде особым спросом пользуются меха соболя, горностая и белки. Правда, в последние годы численность горностая и белки стала снижаться. Одна из причин — соболь: хищник, питающийся не только зверьками, но и боровой дичью. Наряду с ондатрой он становится сейчас главным объектом промысла.

Охотники Александровского коопзверопромхоза сдают пушнины на десятки тысяч рублей. Лучшие из них — Ф. Г. Кулин, В. Г. Камчатин, Г. Я. Сутыгин сдали в среднем на полторы-две тысячи рублей каждый. Но старых охотников тревожит низкая «престижность» их нелегкой профессии среди молодежи. Эти заметки — о людях древнейшей и поэтической профессии, о приобщении к ней.

ДВОЙКА И КОСАЧИ

Пятиклассник Петька принес табель. Посмотрел Митрич и подозвал все семейство.

— Ну-ко, не вижу, что тут? — тычет он в двойку. Затем снимает очки и в наступившей тишине сопит сердито.

Провалиться бы сейчас сквозь землю! Не отца боится Петька, а языкастых братцев и сестриц. Их любопытных, внимательных глаз. Смотрит в пол и краснеет.

— Ныне, брат, и охотнику без знаний никуда, — закрывает дневник Митрич и, как ни в чем не бывало, спрашивает: — Дичины хошь?

— Ничо бы, — веселеет протолодавшийся за дорогу Петька.

— Принеси.

— В сенцах? — резво кидается мальчишка к двери.

— В лесу, — кивает на окна Митрич.

Петька молча натягивает шубейку, берет ружье и уходит. На березовом мысу, как угли, чернеют косачи. И вот уже доносится: «Бах! Бах!».

Вернулся Петька, небрежно бросил косача на лавку, к меньшей братии. «Вот, мол, как я, а то — двояк!». От взгляда отца не ускользает зазнаистый жест.

— Два раза бахал, а одного?

Петька скисает, но не оправдывается. Знает: отец порой и одним выстрелом может двух снять, да и на лету охулки на руку не положит.

СТЕПКА

Еще мальцом был — дважды писали о нем в газете: то медведя у самой деревни убил, то белок больше иного взрослого. А потом—как обрезало. Вернулся раз с охоты и взахлеб рассказывает о схватке медведя с лосем.

— Медведь ка-ак прыгнет... А лось ка-ак повернется...

— Слушал его, слушал Митрич, перебил:

— Промазал?

— Пошто? — не мигая, непонимающе смотрел на отца Степка.

— Испужался?

Худенький, с мечтательными карими глазами, Степка тронул свою вечно разлохмаченную шевелюру и удивился еще больше:

— С ружьем-то?!

— Но. Не стрелил чего?

— Здорово дрались! Засмотрелся я... — поник головой Степка.

В другой раз, вернувшись с косачиного тока, начал он расписывать, как расфуфырился косач около тетерки:

— Ка-ак начнет: «Чуф-чуф-фырь-рь...

— Где он? — прервал Степку отец.

— Кто?

— Кто, кто. Птица, говорю, где? Теребить надо, жарить.

— Забыл я про ружье, — виновато склонил голову сын.

— Ну, охотник! Хоть плачь, хоть смейся: он про ружье забыл. Ну, не скажи кому — ведь куры засмеют. Беда мне с тобой, Степка.

РОЖДЕНИЕ ОХОТНИКА

Мороз сковал тихоструйную Иру и — размяк, подобрел. У песчаного яра, над полыньей — тальцем курится пар. Свежий снег и солнце до слез слепят глаза, воздух пьянит, манит в притихшие чащи. Митрич постоял у крыльца — неодетый, без шапки, набрав полную грудь воздуха, в раздумье зажал в руке бороду. Лайка Пальма, неистово махая хвостом, вилась у ног, взвизгивала от нетерпения.

— Не егози! Ладно однако. Потешим души.

Собрался Митрич с сыном Петькой в одночасье. За бором, в конце распадка, заросшего молодым ельником, Петька взобрался на сосну, рассчитывая «щелкать» зайцев, поднятых Пальмой. Через час, продрогший, Петька слез, побегал, потоптался у сосны и притих, размышляя, не махнуть ли лучше за косачами.

Неожиданно увидел недалеко на поляне мышкующую лисицу. Припадая к земле, она замирала, стремительно зарывалась мордой в снег, прыгала, холодным пламенем рдело на снегу ее гибкое тело.

Стряхнув веер золотистых снежинок, застрекотала сорока. «У, чтоб тебя!» — захолодел Петька. Он взял лису на мушку, но далековато. Хотелось подпустить поближе, стрелять наверняка. Вдруг лиса насторожилась, повела носом и — метнулась вбок. Петька не успел сообразить, почему он, целясь уже в пустое место, нажал на спуск, как от выстрела из оврага огненный ком у самого ельника перевернулся в воздухе. Стараясь шагать как можно осторожнее, Петька не сводил глаз то со своего дымящегося ружья, то с лисы. На полянку вышел отец. В стиснутых зубах хищницы еще пошевеливала лапкой мышь...

— Переживает, варнак! — по лицу Петьки понял Митрич. Ему вспомнилось, как в прошлом году, на подходе к деревне, Петька елейно произнес: «Устал, поди? Давай, я понесу, — и картинно обвесил себя отцовскими косачами. Погасив улыбку, Митрич заговорил с нарочитой досадой:

— Смотри-ка, враз саданули. Но я, кажись, обвысил.

— Я не успел прицелиться, — пробурчал Петька. — Нечаянно нажал.

— Но-о? Ну все едино. Подыми. Неси.

Петька оскорбленно взглянул на отца и повернул в березник. За косачами. Митрич смотрел вслед его маленькой фигурке с качающимися в такт рыжими ушами колонковой шапки, думал: «К лисе подходил мальчонка, а уходит — охотник».

Е. ОСОКИН,
член Союза писателей СССР.

Книга о томских художниках

В Томском отделении Западно-Сибирского книжного издательства вышла в свет книга «Томские художники».

Автор книги — искусствовед В. Г. Ротман характеризует некоторые особенности творчества томских художников, рассматривает наиболее значительные произведения. Читатели найдут в книге сведения о членах Союза художников СССР, их краткие биографии, перечень основных произведений, каталоги выставок, в которых они участвовали, список литературы.

Открывается книга рассказом о художниках, которые стояли у истоков томского изобразительного искусства. Это С. И. Голубин, В. И. Котова, Б. Л. Кутуков, В. М. Мизеров и другие художники, внесшие большой вклад в становление Томской организации Союза художников.

Далее автор останавливается на творчестве живописцев 60—70-х годов, продолживших традиции старшего поколения художников, и их стремлении к поискам новых, более выразительных и эмоциональных средств художественного языка.

Анализу творчества молодых художников, вливших свежую струю в искусство томичей, также отведено в книге много места.

Изданная в количестве 5.000 экземпляров и снабженная большим количеством репродукций с произведений томских художников и их портретами, книга, несомненно, будет интересна всем любителям изобразительного искусства.

В. АЛЕШИН.

ЮНЫЕ ФУТБОЛИСТЫ. Фото В. Шкаликова.

ВО ВТОРОМ ЭШЕЛОНЕ

Федерация футбола СССР сообщает результаты матчей второй лиги (шестая зона), которые состоялись 18 августа:

«Целинник» — «Звезда» — 4:0, «Иртыш» — «Ангара» — 2:4, «Трактор» — «Энергия» — 5:0, «Спартак» — «Торпедо» (Рубцовск) — 2:2, «Восток» — «Автомобилист» — 2:0, СКА (Хабаровск) — «Локомотив» — 2:0, «Амур» (Комсомольск-на-Амуре) — «Амур» (Благовещенск) — 2:0, «Горняк» — «Динамо» — 1:0, «Булат» — «Чкаловец» — 0:0, «Шахтер» — «Торпедо» (Томск) — 2:0.

(Корр. ТАСС).

РЕКОРДНЫЙ «БУМ» ЛЕГКОАТЛЕТОВ

Более двадцати раз — давно уже не было такого сезона — нынешним летом улучшались мировые рекорды по легкой атлетике. И радует, что в этом штурме мировых достижений приняли участие наши легкоатлеты. Выше всех прыгнул — на 2 м 34 см — Владимир Ященко, флажок мирового рекорда передвинул в метании молота Борис Зайчук. А в эти дни отличились спортсменки. На соревнованиях в Кишиневе — проводился «день прыгуна» — Вильгельмина Бардаускене из Вильнюса совершила прыжок на 7 метров 07 сантиметров. Она первой преодолела 7-метровый рубеж.

Интересно, что 50 лет назад японка Хитоми прыгнула на 558 см, и ее мировой рекорд держался 11 лет. Первой улетела за 6 метров немка Шюльц. В шестидесятых годах четыре раза била мировой рекорд наша Татьяна Щелканова. Но с 1964 года им владели спортсменки Англии, Румынии, ФРГ, ГДР. Зигль-Тон из ГДР в 1976 году достигла 6 метров 99 сантиметров.

Хотелось бы теперь с именем литовской студентки связать надежды на победу в чемпионате Европы, который скоро состоится в Праге, и на Олимпиаде-80.

Бег женщин на 400 метров с барьерами пока не входит в программу олимпиад — спортсменки начали соревноваться на этой дистанции недавно, но на чемпионате в Праге они примут старт и в этом состязании. 18 августа польская спортсменка Кристина Касперчик довела мировой рекорд в беге на 400 метров с барьерами до 55 минут 44 секунд. 19 августа в подмосковном городе Подольске москвичка Татьяна Зеленцова финишировала через 55,31 секунды.

Нельзя не отметить, что больше половины новых мировых рекордов по легкой атлетике в этом сезоне установили спортсмены ГДР.

А. НИКОЛАЕВ.
(ТАСС).

ЭФФЕКТИВНЫЙ ПРЕПАРАТ

Оксамат — так называется отечественный препарат, разработанный учеными Всесоюзного НИИ ветеринарной санитарии. Внедрение этого эффективного средства защиты скота от гнуса началось в хозяйствах Коми АССР. Оксамат безвреден для здоровья животных. С помощью несложной аппаратуры дойное стадо можно обработать за несколько минут. Затраты с лихвой окупаются повышением продуктивности животных.

(Корр. ТАСС).

ТВ

СРЕДА, 23 августа

ПЕРВАЯ ПРОГРАММА

МОСКВА

10.00. «Время». 10.55. «Улица тринадцати тополей». 12.10. «Клуб кинопутешествий». 15.40. «Твой труд — твоя высота». Кинопрограмма. 16.30. «Народные мелодии». 16.45. «Дела московского комсомола». 17.15. «Жизнь науки». Принимает участие академик ВАСХНИЛ Д. Д. Брежнев. 17.45. «Отзовитесь, горнисты!» 18.15. В. Тучков. «Четыре беспокойных дня в Кудиновке». 2-я часть. 19.30. Новости.

ТОМСК

19.40. Новости.

МОСКВА

20.00. Программа телевидения Социалистической Республики Румынии, посвященная национальному празднику румынского народа — Дню освобождения Румынии от фашистского ига. 22.30. «Время». 23.00. «Мастера искусств». Народная артистка СССР Н. Ужвий. 23.45. Эстрадный концерт. 00.15. Чемпионат мира по водным видам спорта. Прыжки в воду. 00.45. Новости.

ВТОРАЯ ПРОГРАММА

МОСКВА

18.15. В. Тучков. «Четыре беспокойных дня в Кудиновке». Часть 2-я. 19.30. Новости. 19.45. «За урожай 1978 года».

ТОМСК

20.00. Цв. «Томску — высокую дисциплину труда и быта». 20.40. Новости. 20.50. «Музыка с нами». Встреча с композитором А. Чевским. 21.05. «Моя судьба». 3-я серия.

РАДИО

СРЕДА, 23 августа

7.32. Последние известия. 9.15. По страницам газеты «Красное знамя». 9.30. «Смена». Радиопрограмма для молодежи. 1. «Страда уборочная». Хроника трудовой вахты. 2. «Учиться — ленинский завет». К итогам комсомольского собрания. 3. «Планета-целина». Рассказ о делах ССО «Север». 4. «Слово депутату». 19.50. Последние известия. 20.01. «Смена». Повторение утреннего выпуска.

Навстречу Всесоюзной переписи населения

ПОРА ВКЛЮЧИТЬСЯ В РАБОТУ

До начала Всесоюзной переписи населения 1979 года осталось немногим более четырех месяцев. Этот период для статистических органов области будет насыщен большим объемом работ. Это в первую очередь подбор и учеба счетных кадров, массово-разъяснительная работа, обеспечение переписным материалом и многое другое.

Как и в предыдущие переписи населения, все это будет выполняться при активной помощи общественности, партийных, профсоюзных и комсомольских организаций, учебных заведений. Лучшей формой участия рабочих и служащих в подготовке и проведении переписи населения являются комиссии содействия Всесоюзной переписи населения, создаваемые на предприятиях и стройках, в организациях, совхозах, ЖЭКах и учебных заведениях.

В прошлую Всесоюзную перепись населения 1970 года в нашей стране действовало 130 тысяч таких комиссий, в которых работали более 700 тысяч активистов.

Комиссии содействия создаются фабричными, заводскими, местными комитетами, постройкомами из представителей партийных, профсоюзных, комсомольских и других общественных организаций; передовых людей предприятий, агитаторов, пропагандистов, депутатов местных Советов, актива населения. Эти комиссии проводят работу в своих коллективах, а также среди проживающих в жилых домах данного предприятия.

В организациях, не имеющих своего жилого фонда, комиссии содействия проводят работу среди населения жилых домов, закрепленных за агитколлективами данного предприятия, учреждения (на бывших избирательных участках).

Учитывая важность проводимой работы, необходимо, чтобы комиссии возглавлялись руководителями или заместителями руководителей предприятий, учреждений, совхозов, учебных заведений. В настоящее время задачами комиссий является подбор счетных кадров, проведение массово-разъяснительной работы, уточнение численности населения и многое другое.

Комиссии должны работать в тесном контакте с районными инспекторами госстатистики, которые обязаны направлять их работу, проводить необходимый инструктаж. Вся массово-разъяснительная работа ведется комиссиями по плану, согласованному с партийными организациями.

Руководствуясь указаниями ВЦСПС и областного Совета профсоюзов, фабрично-заводские и местные комитеты должны немедленно организовывать у себя комиссии содействия Всесоюзной переписи населения, включать их в работу.

Б. БОРЕЙША,
старший экономист отдела переписи населения статистического управления Томской области.

ДВОРЕЦ ЗРЕЛИЩ И СПОРТА

23 августа. «Сиятельные трупы» — 20.

ЦИРК

23 августа. Гастроли Киевского цирка — 20.

КИНО

СЕГОДНЯ В КИНОТЕАТРАХ:

«РОДИНА»

«Трактир на Пятницкой» — 9, 12-20, 14-10, 16-10, 18-20, 20-10, 22. «Чук и Гек» — 10-40.

имени М. ГОРЬКОГО

«Исчезновение» — 8-35, 10-30, 12-25, 14-20, 16-15, 18-10, 20-05, 22. «Новобранцы идут на войну» — 8-40, 10-20, 12, 13-40, 15-20, 17, 18-40, 20-20, 22. Зал кинохроники. «Дом, где рождаются аттракционы», «Ракушка святого Якова», «Приглашение на экскурсию», «Янтарь» — 9, 10-05, 11-10, 13-20, 15-30, 17-40. «Войдите в этот храм», «Фитиль» № 168 — 12-15, 14-25, 16-35.

«ОКТЯБРЬ»

«Просчет лейтенанта Слейда» — 8-40, 10-20, 12, 13-40, 15-20, 17, 18-40, 20-20, 22. «Новобранцы идут на войну» — 12, 17, 21-45. «Исчезновение» — 8-45, 13-30, 15-15, 18-30, 20. «Требуется тигр» — 10-30.

«ПИОНЕР»

Мультсборник № 78 — 9, 10-20, 11-40. «Аленький цветочек» — 13, 14-50, 16-20. «Большие гонки» (две серии) — 17-50, 20-25.

«СИБИРЯК»

Мультсборник № 77 — 9-20. «Зорро» (две серии) — 11, 13-30, 16, 18-30, 21.

КИНОТЕАТР ГОРОДСКОГО САДА

«Брат-сирота» — 10. «Жандарм женится» — 11-30, 13-30, 15-30, 17-30, 19-30, 21-30.

ДВОРЕЦ КУЛЬТУРЫ «АВАНГАРД»

«Сусанна и волшебное кольцо» — 11, 15. «Дипломаты поневоле» — 17, 19, 21.

ДОМ КУЛЬТУРЫ «СИБКАБЕЛЬ»

«Мужчина и девушка» — 17-10, 19, 21.

ДОМ КУЛЬТУРЫ ЭНЕРГЕТИКОВ

«Последний год беркута» — 17-20, 19, 21.

имени И. ЧЕРНЫХ

«Призрак замка Моррисвиль» — 9, 12-20, 14-10, 16, 17-40, 19-20, 21. «Опасная погоня» (две серии) — 9-20, 12, 14-40, 17-20, 20. «Познанские соловьи» — 10-40.

25 августа. ДК «Авангард»
27 августа. Дом офицеров
Эстрадное представление «ЛЕТЯТ БЕЛОКРЫЛЫЕ ЧАЙКИ»

Участвует: дипломант V Всероссийского конкурса артистов эстрады ансамбль **«Балтийские чайки».**

Начало — в 20 часов.

Билеты продаются.

Бюро по трудоустройству и информации населения приглашает в Томский институт автоматизированных систем управления и радиоэлектроники на постоянную работу: **киномеханика, бухгалтера, кассира, телетайпистку, машинистов.**

Обращаться: г. Томск, пр. Ленина, 151-а.

Бюро по трудоустройству и информации населения приглашает на постоянную работу в Томское авиапредприятие: **шоферов** всех классов, **кочегаров, газоэлектросварщика, инженера** по строительству в окс, **техника-строителя, стрелков-пожарных, мойщиц самолетов, радиотехников, секретаря-машинистку, грузчиков, кладовщиков, слесарей, лаборантов.**

Обращаться: г. Томск, пр. Ленина, 151-а, или в отдел кадров аэропорта, телефон 9-43-28.

Научно-исследовательский институт курортологии приглашает на постоянную работу: **санитарок, медсестер, повара, мойщиц посуды, уборщиц, грузчика, слесаря-сантехника** и **тракториста.**

Обращаться по адресу: г. Томск, пр. Ленина, 151-а.

Комитет по физической культуре и спорту при Совете Министров РСФСР
Всероссийская федерация акробатики

ДВОРЕЦ ЗРЕЛИЩ И СПОРТА

ЧЕМПИОНАТ РСФСР ПО СПОРТИВНОЙ АКРОБАТИКЕ

В соревнованиях принимают участие сильнейшие сборные команды краев и областей Российской Федерации, чемпионы мира, Европы, СССР и РСФСР.

Начало соревнований: 29 августа — в 18 часов; 30 августа — с 11 час. до 13 час. 30 мин., с 15 до 22 часов; 31 августа, 1 и 2 сентября — с 17 до 22 часов.

Главный судья — судья всесоюзной категории **Литвинов В. Д.** (г. Воронеж).

Главный секретарь — судья всесоюзной категории **Якубчик Л. М.** (г. Краснодар).

Дому культуры «Сибкабель» срочно требуются: **киномеханик** I категории, **киномеханик** II категории, **руководитель киностудии, руководитель агитбригады.**

Обращаться к директору ДК (г. Томск, площадь Соляная, 4).

Объединение «Контур» **объявляет прием** учащихся на специальность «слесарь механосборочных работ». Срок обучения — 3 года. Принимаются лица с образованием 8 классов.

Обращаться: г. Томск, ул. Красноармейская, 101, в отдел кадров.

Кинотеатру «Пионер» требуются: **контролеры билетов, дневная и вечерняя уборщицы** помещений.

Обращаться: г. Томск, пер. Нахановича, 5, к директору кинотеатра «Пионер».

Вечерняя (сменная) средняя школа № 11 приглашает на учебу работающую молодежь в 9 — 11-е классы. Формы обучения—очная, заочная, сессионная. Запись производится ежедневно, кроме воскресенья, с 9 до 13 часов и с 14 до 19 часов, в субботу — с 9 до 13 часов. Для записи необходим документ об образовании.

Адрес школы: г. Томск, ул. Матросова, 8.

ТОМСКИЙ ОБЩЕСТВЕННЫЙ ИНСТИТУТ ПАТЕНТОВЕДЕНИЯ

объявляет прием слушателей на 1978—79 год

Поступающие вступительных экзаменов не сдают. Принимаются работники патентных подразделений, бюро по изобретательству и рационализации и отделов научно-технической информации, научные работники и конструкторы, активисты организаций ВОИР, изобретатели и рационализаторы, состоящие в обществе изобретателей и рационализаторов и имеющие, как правило, высшее образование, по направлению предприятий, организаций и учреждений.

Срок обучения — 2 года. Обучение вечернее, одно 4-часовое занятие в неделю. После успешного выполнения учебной программы и защиты дипломной работы слушателям присваивается квалификация «Патентовед ВОИР», выдаются диплом и нагрудный знак установленного образца.

Прием заявлений-рекомендаций — до 10 сентября, с 9 до 18 часов, в областном совете ВОИР (г. Томск, пр. Ленина, 55, комн. 70), справки по телефонам: 3-35-16, 3-49-73, 4-80-42.

Бюро по трудоустройству и информации населения приглашает на Томскую базу производственно-технического обслуживания и комплектации оборудования производственного объединения Томскнефть: **кладовщиков, грузчиков, стропальщиков, сторожа, сопровождающих баржи, заместителя директора** по оперативной работе. Принятые на работу обеспечиваются жилой площадью в течение 2—3 лет.

Обращаться: Томский речпорт (грузовой), ул. Причальная, 11, база БПТОиК.

Бюро по трудоустройству и информации населения приглашает для работы в нефтеразведочных экспедициях Томского территориального геологического управления: **инженеров и техников** разведочного бурения, **инженеров и техников — топографов, инженеров и техников — геофизиков, инженеров и техников — строителей, инженеров-электроников, программистов, бурильщиков** и **помощников бурильщиков** глубокого бурения, **дизелистов, трактористов, водителей** гусеничных тягачей, **механиков** по ремонту бурового оборудования, **поваров** для работы на буровых, **электрогазосварщиков, токарей, автокрановщиков, взрывников, кассира, главного бухгалтера, разнорабочих.**

Принятые на работу пользуются льготами, установленными для работающих в районах, приравненных к районам Крайнего Севера. Районный коэффициент к заработной плате составляет: в экспедициях, расположенных в Каргасокском районе, — 30 процентов, в Александровском районе — 50 процентов, выплачивается полевое довольствие в размере 50 процентов. Все принятые на работу обеспечиваются жильем: одинокие — общежитием, семейные — квартирами в течение 1—6 месяцев.

За справками и направлениями на работу обращаться: г. Томск, пр. Ленина, 151-а.

Бюро по трудоустройству и информации населения приглашает в Томский комплексный отдел института Гипротюменнефтегаз им. В. И. Муравленко: **старших инженеров, инженеров, старших техников, техников-строителей, сантехников, сметчиков.** Оплата труда — по первой группе проектных организаций. Жилплощадь предоставляется в порядке общей очереди.

Обращаться: г. Томск, пр. Ленина, 151-а, или ул. Шевченко, 15.

Бюро по трудоустройству и информации населения приглашает на базу материально-технического снабжения Томского геологоуправления: **заведующих складами, грузчиков-стропальщиков, старшего инженера и инженеров по комплектации, старшего инженера-метролога, старшего инженера по качеству, техника в тарный цех, старшего механика по погрузке, мастера погрузо-разгрузочных работ.**

За справками и направлениями на работу обращаться по адресу: г. Томск, пр. Ленина, 151-а.

К СВЕДЕНИЮ ОХОТНИКОВ!

В 1978 году летне-осенняя охота на водоплавающую, болотную дичь и диких голубей разрешается с утренней зари 26 августа; охота на глухарей, тетеревов, рябчиков и белых куропаток разрешается с 15 сентября 1978 года по 1 марта 1979 года. Норма отстрела за день водоплавающей дичи — 6 штук и боровой — 6 штук. Охота на боровую дичь разрешается с обязательной сдачей государству определенного количества отстрелянной дичи.

Охота в приписных охотничьих хозяйствах разрешается по путевкам обществ охотников и рыболовов, а в охотугодьях, закрепленных за коопзверопромхозами и госпромхозом «Молчановский», — по письменным разрешениям администрации этих хозяйств. В угодьях госфонда — по путевкам, которые выдаются охотуправлением или районными охотоведами. Всякая охота запрещается на территории государственных заказников, зеленых зон городов и рабочих поселков.

Охотники, владельцы охотничьих собак при въезде с собаками в угодья должны иметь на собак ветеринарное свидетельство по форме № 1.

Товарищи! Соблюдайте правила производства охоты и противопожарной безопасности.

Управление охотничье-промыслового хозяйства.

Детскому дому № 9 требуются: **воспитатели, технички.**

Обращаться: г. Томск, пр. Ленина, 151-а, или ул. Сибирская, 81-а.

Томскому авиапредприятию **требуются комнаты** для молодых специалистов.

Обращаться: г. Томск, аэропорт, в отдел кадров, телефон 9-43-28.

Радиотехническая школа ДОСААФ **проводит набор** на платные вечерние и дневные курсы подготовки радиомехаников, радиооператоров и секретарей-машинисток.

За справками обращаться по адресу: г. Томск, ул. Р Люксембург, 48, остановка транспорта «Центральный рынок». Телефоны: 2-42-58, 2-61-66.

Управлению охотничье-промыслового хозяйства при Томском облисполкоме требуются на постоянную работу в г. Томске **главный** и **старший бухгалтеры.**

Обращаться: г. Томск, пер. Батенькова, 3, телефон 3-00-88.

Ректорат, партком, местком и коллектив факультета автоматики и вычислительной техники Томского политехнического института с глубоким прискорбием извещают о безвременной кончине кандидата технических наук, доцента

ТАРАСОВА
Геннадия Павловича

и выражают соболезнование родным и близким покойного.

Коллектив НИИ биологии и биофизики выражает глубокое соболезнование младшему научному сотруднику лаборатории физиологии Е. А. Тарасовой по поводу преждевременной смерти мужа

ТАРАСОВА
Геннадия Павловича.

Правление, коллектив облпотребсоюза выражают искреннее соболезнование семье, родным и близким по поводу смерти главного бухгалтера Александровского райпо

КОРОЛЕНКО
Георгия Николаевича.

НАШ АДРЕС И ТЕЛЕФОНЫ

Адрес редакции: 634050 Томск ГСП пр. Фрунзе 103. Телефоны: приемной редактора — 3-44-35, заместителей редактора — 3-06-52, 3-31-25, ответ. секретаря — 3-32-34, секретариата — 3-40-20, 3-44-48, отдела партийной жизни — 3-40-51, 3-40-24, отдела пропаганды — 3-40-85 отдела промышленности — 3-46-76, 3-40-58, отдела нефтегеологии и строительства — 3-41-83, 3-41-53, отдела сельского хозяйства — 3-43-75, 3-43-60, отдела науки и учебных заведений — 3-43-63, отдела информации — 3-43-32, 3-31-22, отдела советского строительства и быта — 3-31-61, 3-06-31, отдела писем — 3-41-65, 3-06-87, 3-06-31, областной журналистской организации — 3-40-91, директора издательства — 3-35-95, бухгалтерии — 3-10-17 отдела объявлений — 3-06-62, дежурного — 3-41-59.

КЗ00269 Заказ № 3049 Тираж 132.000

г. Томск, типография издательства «Красное знамя»