Электронная библиотека (репозиторий) Томского государственного университета
http://vital.lib.tsu.ru

Пролетарии всех стран, соединяйтесь!

КРАСНОЕ ЗНАМЯ

ОРГАН ТОМСКОГО ОБЛАСТНОГО КОМИТЕТА КПСС И ОБЛАСТНОГО СОВЕТА НАРОДНЫХ ДЕПУТАТОВ

Газета основана 1 июня 1917 года ● ЧЕТВЕРГ, 21 СЕНТЯБРЯ 1978 ГОДА ● № 218 (16738) ● Цена 2 коп.

Отъезд товарища Л. И. Брежнева в Баку

Генеральный секретарь ЦК КПСС, Председатель Президиума Верховного Совета СССР Л. И. Брежнев 18 сентября отбыл в Баку. Он примет участие в торжествах, посвященных вручению столице Азербайджана ордена Ленина. Вместе с ним отбыл кандидат в члены Политбюро ЦК КПСС, секретарь ЦК КПСС К. У. Черненко.

На вокзале товарища Л. И. Брежнева провожали члены Политбюро ЦК КПСС В. В. Гришин, А. Н. Косыгин, К. Т. Мазуров, А. Я. Пельше, М. А. Суслов, Д. Ф. Устинов, кандидат в члены Политбюро ЦК КПСС П. Н. Демичев, секретари ЦК КПСС И. В. Капитонов, В. И. Долгих, М. В. Зимянин, К. В. Русаков, члены ЦК КПСС Г. С. Павлов, Г. Э. Цуканов, кандидаты в члены ЦК КПСС М. П. Георгадзе, В. С. Папутин, С. К. Цвигун, члены Центральной ревизионной комиссии КПСС А. И. Блатов, К. М. Боголюбов, Ю. М. Чурбанов, министр путей сообщения И. Г. Павловский, заместитель министра внешней торговли Ю. Л. Брежнев.

В поездке Л. И. Брежнева сопровождают кандидат в члены ЦК КПСС, помощник Генерального секретаря ЦК КПСС А. М. Александров, член Центральной ревизионной комиссии КПСС, первый заместитель заведующего Отделом международной информации ЦК КПСС В. М. Фалин, заместитель управляющего делами ЦК КПСС М. Е. Могилевец.

(ТАСС).

Встречи в пути

19 сентября во время остановки поезда по пути следования в Баку на станции Иловайск Генеральный секретарь ЦК КПСС, Председатель Президиума Верховного Совета СССР Л. И. Брежнев встретился и имел краткую беседу с первым секретарем Донецкого обкома КП Украины Б. В. Качурой, председателем облисполкома Д. М. Гридасовым, членами бюро Донецкого обкома Компартии Украины. В беседе принял участие кандидат в члены Политбюро, секретарь ЦК КПСС К. У. Черненко.

Руководители области рассказали о состоянии дел в промышленности и строительстве, о ходе уборки урожая, о том, как решаются вопросы повышения благосостояния населения.

Л. И. Брежнев просил передать работникам промышленности, сельского хозяйства, науки и культуры Донецкой области благодарность за их весомый вклад в выполнение десятой пятилетки. Он с удовлетворением отметил, что в этом году, несмотря на сложные погодные условия, в области собран хороший урожай зерновых. Леонид Ильич пожелал донецким трудящимся больших успехов в увеличении добычи угля, производстве металла, в улучшении капитального строительства, в реализации решений июльского (1978 г.) Пленума ЦК КПСС по дальнейшему подъему сельского хозяйства.

* * *

В этот же день Л. И. Брежнев остановился проездом в Ростове. Здесь он встретился с первым секретарем областного комитета партии И. А. Бондаренко, председателем облисполкома С. Н. Сабанеевым, членами бюро обкома партии. В беседе с руководителями области участвовал К. У. Черненко.

И. А. Бондаренко информировал Л. И. Брежнева о работе партийной организации и трудящихся Дона над выполнением пятилетнего плана. Он сообщил, что сельские труженики области завершают продажу государству 4 миллионов 300 тысяч тонн хлеба. И. А. Бондаренко выразил благодарность Леониду Ильичу за его приветствие коллективу зерносовхоза «Гигант», которое вдохновило трудящихся области на быстрейшее проведение уборки урожая.

Руководители области рассказали об успешной работе строителей и эксплуатационников Атоммаша — одной из важнейших строек, а также о реконструкции комбайностроительных заводов.

Л. И. Брежнев поблагодарил областную партийную организацию и всех ростовчан за успешное выполнение принятых ими социалистических обязательств. Претворение в жизнь заданий третьего года пятилетки, подчеркнул он, имеет ключевое значение для реализации пятилетнего плана в целом. Л. И. Брежнев обратил внимание на необходимость всемерного повышения эффективности хозяйствования, улучшения, в частности, конструкции и качества комбайнов и другой продукции, выпускаемой ростовскими предприятиями.

Л. И. Брежнев просил передать всем коммунистам, трудящимся Ростовской области пожелания новых больших успехов в осуществлении решений XXV съезда КПСС и Пленумов ЦК партии.

(ТАСС).

Теплые беседы

19 сентября Генеральный секретарь ЦК КПСС, Председатель Президиума Верховного Совета СССР Л. И. Брежнев и направляющийся вместе с ним в Баку кандидат в члены Политбюро ЦК КПСС, секретарь ЦК КПСС К. У. Черненко прибыли на станцию Кавказская Краснодарского края. Их встречали первый секретарь крайкома партии С. Ф. Медунов и председатель крайисполкома Г. П. Разумовский.

Руководители края сообщили, что в этом году здесь собран рекордный по количеству и качеству урожай пшеницы. На заготовительные пункты уже сдано 3 миллиона 300 тысяч тонн пшеницы. Социалистические обязательства по продаже зерна государству перевыполняются. Край начал уборку риса и кукурузы и развернул массовый сев озимых. Так труженики краснодарского села делом отвечают на постановление июльского (1978 г.) Пленума ЦК КПСС.

Тов. Медунов рассказал также о мерах, принимаемых партийными и советскими органами по повышению эффективности работы промышленности края.

Товарищи Брежнев и Черненко поздравили краснодарцев с достигнутыми успехами. Они выразили уверенность, что трудящиеся края будут и дальше в числе флагманов в осуществлении аграрной политики партии, в выполнении решений XXV съезда КПСС и заданий десятой пятилетки.

* * *

Вечером 19 сентября поезд, которым Л. И. Брежнев направляется в Баку, прибыл на Северный Кавказ, на станцию Минеральные Воды. Товарища Л. И. Брежнева и прибывшего вместе с ним К. У. Черненко встречали находящийся здесь на отдыхе член Политбюро ЦК КПСС, председатель Комитета госбезопасности СССР Ю. В. Андропов, а также первый секретарь Ставропольского крайкома КПСС М. С. Горбачев и председатель крайисполкома И. Т. Таранов.

Руководители края доложили Леониду Ильичу Брежневу о ходе реализации решений июльского (1978 г.) Пленума ЦК КПСС, о борьбе за выполнение социалистических обязательств, принятых в честь первой годовщины Конституции СССР.

Ставропольцы в нынешнем году собрали рекордное количество зерна, продали государству 2 миллиона 550 тысяч тонн, что выше плана на 750 тысяч тонн, успешно справились с выполнением обязательств по продаже продукции животноводства, в том числе 40 тысяч тонн шерсти. Принимаются меры к быстрейшему завершению всех сельскохозяйственных работ и подготовке к зимовке скота.

Все промышленные предприятия выполнили восьмимесячную программу.

Леонид Ильич Брежнев пожелал коммунистам и всем трудящимся Ставрополья новых успехов в решении задач, поставленных XXV съездом партии, июльским (1978 г.) Пленумом ЦК КПСС, высказал ряд советов и пожеланий.

(ТАСС).

С дружественным визитом

По приглашению члена Политбюро ЦК КПСС, министра обороны СССР, Маршала Советского Союза Д. Ф. Устинова 18 сентября в Москву прибыла с официальным дружественным визитом чехословацкая военная делегация во главе с членом ЦК КПЧ, министром Национальной обороны ЧССР генералом армии М. Дзуром.

На аэродроме делегацию встречали Д. Ф. Устинов, другие официальные лица.

(ТАСС).

Дневник соревнования на полях и фермах

НА ПЕРЕДНЕМ КРАЕ СЕЛЬСКОЙ ПЯТИЛЕТКИ

□ К 20 СЕНТЯБРЯ ЗЕРНОВЫЕ ОБМОЛОЧЕНЫ С 64,4 ПРОЦЕНТА УБОРОЧНОЙ ПЛОЩАДИ. ПРИРОСТ ЗА ДВА ДНЯ — 6,4 ПРОЦЕНТА

□ ХОЗЯЙСТВА ТОМСКОГО РАЙОНА ВЫПОЛНИЛИ СОЦИАЛИСТИЧЕСКОЕ ОБЯЗАТЕЛЬСТВО ПО ПРОИЗВОДСТВУ ТРАВЯНОЙ МУКИ — 12.000 ТОНН

ПОВЫШАТЬ ПРОДУКТИВНОСТЬ ФЕРМ

Сентябрь — самый напряженный месяц для тружеников села. И на полях, где во всю мощь развернулась уборочная страда, и на фермах, готовящихся к зимовке. Переход от летней к зимней технологии содержания скота в прошлом всегда был связан с определенными издержками. Хозяйства недополучали много животноводческой продукции из-за того, что затягивался ремонт деревянных помещений, на фермах не хватало полноценных кормов, необходимых для поддержания продуктивности в осенний период.

Возможности современного животноводства неизмеримо выросли. Комплексы и фермы располагают капитальными помещениями, кормоцехами, богаче и разнообразнее стал рацион кормления скота. Вполне благоприятные условия сложились для большинства районов в текущем году: значительно больше прошлогоднего заготовлено грубых и сочных кормов, расширены посевы зеленого конвейера и корнеплодов. Так что требование дня — стабилизировать, а затем и поднять продуктивность ферм — имеет под собой надежную материальную основу.

Многие коллективы животноводов успешно справляются с социалистическими обязательствами, принятыми на третий год пятилетки и в честь годовщины Конституции СССР. Новый подъем соревнования тружеников ферм вызвали решения июльского (1978 г.) Пленума ЦК КПСС. Подтверждением тому — поступающие рапорты коллективов о досрочном выполнении планов продажи продукции государству.

На Туендатской молочно-товарной ферме колхоза «1 Мая» Первомайского района за 8 месяцев годовой план реализации молока выполнен на 123 процента, рост к уровню прошлого года — 18 процентов. Средний удой от одной коровы достиг 2.731 килограмма молока, что больше прошлогоднего на 210 килограммов. Высоких производственных показателей добились коллективы Вознесенской фермы колхоза «Гигант» Шегарского, Борзуновской — совхоза «Светлый» Кожевниковского, Леботерского животноводческого комплекса совхоза «Коломинский» Чаинского, Рыбаловской фермы совхоза имени Свердлова Кривошеинского, Костаревской — совхоза «Путь Ленина» Парабельского районов и других. Постоянно в числе победителей областного соревнования — фермы по откорму крупного рогатого скота: Николаевская совхоза «Советский» Шегарского, Моисеевская совхоза «Новиковский» Асиновского, Гореловская совхоза Северный Чаинского районов, а также свинокомплекс совхоза «Мирный» в Томском и Малиновская свиноферма совхоза «Кривошеинский» в Кривошеинском районах.

Пять районов — Каргасокский, Колпашевский, Кривошеинский, Молчановский, Чаинский — на полмесяца раньше выполнили план 9 месяцев по заготовкам молока, обеспечив прирост по 6—12 процентов в сравнении с минувшим годом.

Благодаря целеустремленной, настойчивой работе животноводов, руководителей и специалистов хозяйств, партийных организаций на фермах увеличилось поголовье скота и птицы, продуктивность дойного стада возросла на 26 килограммов, превышен уровень 1977 года по заготовкам мяса и молока.

Однако на завершающем этапе пастбищного содержания скота не везде по-хозяйски используют возможности увеличения производства и продажи продуктов животноводства. В августе допущен большой спад молочной продуктивности скота в Зырянском, Кожевниковском, Шегарском, Тегульдетском и ряде других районов. Надои в сентябре продолжают снижаться и в целом по области. За первую половину месяца от всех категорий хозяйств поступило на 171 тонну молока меньше, чем за этот же отрезок времени в прошлом году.

Плохо справляются в ряде мест с первоочередной задачей наращивания производства и закупок мяса. Кожевниковский, Каргасокский, Верхнекетский, Парабельский районы в январе—августе не выполнили даже полугодовой план.

В Колпашевском, Парабельском и Каргасокском районах сократилось поголовье крупного рогатого скота, Первомайском, Молчановском — свиней. Меньше прошлого года получено телят в Томском, Верхнекетском, Каргасокском районах, поросят — в совхозах треста Свинопром, хозяйствах Зырянского, Бакчарского, Первомайского, Молчановского районов. В то же время падеж молодняка в этих районах возрос.

При всем напряжении уборочных работ нельзя ослаблять внимание к животноводству. Сбои в этой отрасли всегда ведут к невосполнимым потерям, а в переходный период—тем более. Райкомы и горкомы партии, райисполкомы и горисполкомы должны безотлагательно рассмотреть положение дел в каждом хозяйстве и на каждой ферме, принять дополнительные меры по преодолению отставания. За счет более эффективного использования кормов, интенсивных методов ведения животноводства повсеместно есть возможность повысить продуктивность молочных и откормочных ферм. Надо усилить закупки мяса и молока у населения. Насколько действенна эта работа, говорит пример чаинских и каргасокских заготовителей. В Каргасокском районе закупки возросли на 6 процентов, и составили 8 процентов общего объема, а Сосновский и Павловский сельсоветы в два-три раза перевыполнили задание 9 месяцев.

Необходимо осуществить комплекс мер, включая применение дополнительной оплаты дояркам и скотникам за превышение надоев (ежедекадно) по сравнению с прошлым годом.

Самое неотложное дело — поставить молочный скот в помещения, обеспечить бесперебойную доставку в необходимых количествах корнеплодов, зеленых и других видов кормов. С этой целью важно включить в штат ферм механизаторов, обеспечив их комплектом машин и механизмов, создать необходимый запас грубых кормов у ферм. Нельзя поступаться нуждами ферм ради мнимой экономии кормов, недооценивать роль механизаторов: на помощь животноводам должны прийти самые опытные и надежные из них.

Повсеместно нужно ввести еженедельный день животноводов, подводить итоги работы ферм с участием руководящих работников районов, хозяйств и специалистов, ежемесячно устраивать взаимопроверки соревнующихся между собой ферм и хозяйств.

Важно завершить в сентябре—октябре строительство новых и ремонт существующих кормоцехов, укомплектовать их опытными кадрами, обучить операторов правилам эксплуатации оборудования и технологии приготовления кормосмесей.

Было бы не по-хозяйски не использовать такой источник пополнения кормовых запасов, как солома. Ее надо полностью собрать и сохранить.

Боевая задача коллективов АВМ — выполнить обязательства по производству травяной муки. В Томском районе, например, этот рубеж уже взят: заготовлено 12 тысяч тонн ценного корма. Есть для этого резервы и в других районах.

Нелегкая битва за урожай, несомненно, увенчается успехом. Дело чести животноводов — поддержать ударный ритм страды, ибо итоги года в конечном счете решаются на фермах. Работать без отстающих, приложить максимум усилий для повышения надоев и привесов, для выполнения социалистических обязательств по производству и заготовкам животноводческой продукции — такова цель коллективов ферм в преддверии годовщины Конституции СССР и Всесоюзного дня работников сельского хозяйства.

Жатва завершена, жатва продолжается

Еще по итогам весенних полевых работ совхоз «Усть-Бакчарский» Чаинского района был назван в числе лучших, посеявших зерновые в оптимальные сроки и с хорошим качеством. Осень оправдала надежды устьбакчарцев — урожай выращен в условиях северного района неплохой.

— Совхозные механизаторы, — рассказывает директор хозяйства В. С. Старцев, — и во время жатвы остались верны трудовой традиции — проводить сельскохозяйственные кампании в комплексе и в сжатые сроки. Одними из первых в районе они закончили уборку кукурузы на силос, теперь вот первыми закончили жатву зерновых на 2.574 гектарах.

В уборочно-транспортном комплексе задействовано 23 комбайна. Когда в хозяйстве разделались с кукурузой, комплекс был усилен транспортом. Производительность намного возросла.

В хозяйстве очень много мелкоконтурных полей. Распыли силы, и будешь убирать, как говорят, до белых мух. Устьбакчарцы разделили все комбайны на три звена, организовали их техническое и культурно-бытовое обслуживание, развернули трудовое соперничество за быстрейшее завершение жатвы.

Более трех тысяч центнеров зерна выдал из бункера комбайна Яков Петрович Перевозчиков. Кстати, звездочка за первую намолоченную нынче тысячу центнеров зерна появилась именно на его комбайне. Его примеру следовали Спиридон Михайлович Перевозчиков, Иван Иванович Симаков, Петр Алексеевич Шамарев. Неплохо на жатве потрудился работник лесной охраны Олег Митриченко, взявший в руки штурвал комбайна. С большой похвалой совхозные механизаторы и руководство отзываются о шоферах Колпашевского автотранспортного предприятия, и днем, и ночью перевозивших зерно.

В совхозе засыпано больше запланированного семенного материала. Круглосуточно на его сушке работали надежно отремонтированные совхозные зерносушилки. Таким образом, под урожай будущего года здесь подрабатываются классные семена.

Успешно завершаются и другие осенние полевые работы. Со многих полей уже убрана солома. Большое ее количество было заложено вместе с силосной массой кукурузы. Остальная скирдуется на корм скоту, частично перерабатывается на агрегатах АВМ в брикеты. Зимой такой корм будет кстати.

Для комбайнеров уборочная страда еще не закончилась. Они выехали на помощь соседям в совхоз имени Тельмана.

В. ТЫРНОВ.

Чаинский район.

ЗА УВЕЛИЧЕНИЕ НАДОЕВ

Известно, что переходный период в животноводстве, если заранее не продумать организационные меры, чреват резким снижением продуктивности дойного стада. Поэтому в целях увеличения производства и продажи молока государству облсельхозуправление обязало районные сельскохозяйственные органы, производственные объединения и хозяйства незамедлительно перевести молочное стадо на полустойловое содержание, организовав полноценное кормление коров, доведя до каждого животноводческого коллектива, доярок и скотников декадные задания по надоям молока. При этом обращается внимание на систематическое подведение итогов выполнения этих заданий, участие в этой работе руководителей, специалистов хозяйств и местных сельхозорганов.

Чтобы материально заинтересовать работников молочных ферм в выполнении и перевыполнении доведенных заданий, облсельхозуправление рекомендует **выплачивать дояркам и скотникам дополнительную оплату в размере 10 процентов от фактического заработка за повышение продуктивности коров по сравнению с соответствующей декадой прошлого года.** Если прирост составит к уровню прошлого года более пяти процентов, то размер дополнительной оплаты повышается до 20 процентов. Кроме того, за каждый процент роста продуктивности коров в истекшей декаде по сравнению с предыдущей сверх 10 процентов начисляется до 3 процентов дополнительной оплаты. Скажем, продуктивность по сравнению с соответствующей декадой прошлого года повысилась на 5, а по сравнению с предыдущей декадой — на 15 процентов. Доярке следует в этом случае начислить дополнительную оплату при фактическом заработке за декаду в 60 рублей:

за превышение уровня надоя по сравнению с соответствующей декадой прошлого года — 6 рублей (10 процентов от 60 рублей);

за увеличение продуктивности по сравнению с предыдущей декадой на 15 процентов — 9 рублей (5 процентов свыше десяти, умноженные на 3 процента от 60 рублей).

Таким образом, общая сумма дополнительной оплаты составит за декаду 15 рублей.

Дополнительная оплата производится за счет утвержденного фонда заработной платы в соответствии с пунктом 5,4 Типового положения об оплате труда в совхозах и из фонда материального поощрения.

КТО ВПЕРЕДИ

Победителями в социалистическом соревновании за вторую неделю сентября признаны коллективы уборочно-транспортных комплексов:

ПО ЮЖНОЙ ЗОНЕ

совхоза имени 50-летия СССР Томского района (начальник комплекса А. К. Винтер);

совхоза «Тахтамышевский» Томского района (начальник В. И. Казаков);

откормсовхоза «Кожевниковский» Кожевниковского района (начальник Н. В. Жеравин);

колхоза «Маяк» Первомайского района (начальник А. П. Моря);

совхоза «Родина» Томского района (начальник Г. С. Шаламов).

ПО СЕВЕРНОЙ ЗОНЕ

совхоза «Усть-Бакчарский» Чаинского района (начальник комплекса Г. П. Киселев);

совхоза им. Свердлова Кривошеинского района (начальник В. Д. Щедров);

совхоза «Тунгусовский» Молчановского района (начальник Н. А. Мытницкий).

В лесном цехе области

ЗАКОНЧИМ ГОД БЕЗ ОТСТАЮЩИХ

Социалистические обязательства коллективов предприятий лесной и деревообрабатывающей промышленности Молчановского района по развертыванию социалистического соревнования, направленного на ликвидацию допущенного отставания и успешное завершение плана 1978 года.

Нынешний год является решающим в выполнении заданий десятой пятилетки, и многое зависит от того, как будут выполнены намеченные планы и обязательства. Коллективы Могочинского лесозавода и производственного объединения Чулымлес, претворяя в жизнь решения XXV съезда КПСС, развернули соревнование и настойчиво трудятся над тем, чтобы третий год пятилетки стал годом ударного труда.

За восемь месяцев текущего года перевыполнены планы по выпуску товарной продукции и реализации, производительности труда и другим показателям. Вместе с тем мы допустили задолженность по общему выпуску пиломатериалов и шпал широкой колеи, вывозке леса и производству деловой древесины. Многие предприятия объединения Томлеспром также задолжали по этим производственным показателям.

Исходя из сложившейся обстановки и задач, поставленных в постановлении ЦК КПСС «О работе Министерства лесной и деревообрабатывающей промышленности СССР по повышению эффективности использования древесины в свете требований XXV съезда КПСС», принимаем на себя следующие социалистические обязательства.

За счет дальнейшего совершенствования организации труда и технологии производства, использования деревообрабатывающего оборудования в трехсменном режиме, бригадного хозрасчетного подряда, повышения производительности труда, применения других прогрессивных форм и методов организации труда и производства завершим годовой план по реализации продукции с учетом выполнения плана поставки по всей номенклатуре изделий к 20 декабря и до конца года дополнительно к плану реализуем ее на сто тысяч рублей. Выпустим сверх годового плана промышленной продукции не менее чем на 500 тысяч рублей. Ликвидируем задолженность по выпуску пиломатериалов и шпал широкой колеи, вывозке леса и производству деловой древесины, выпустим сверх годового плана 500 кубометров пиломатериалов. Добьемся роста производительности труда к уровню 1977 года на пять процентов. Снизим себестоимость продукции не менее чем на 100 тысяч рублей и выполним план прибыли.

Обязуемся полностью и с хорошим качеством к 1 ноября завершить подготовку предприятий к зиме.

Призываем всех деревообработчиков и лесозаготовителей области увеличить выпуск продукции деревообработки, выполнить и перевыполнить планы 1978 года по всем показателям.

(Социалистические обязательства приняты на собраниях коллективов Могочинского лесозавода и производственного объединения Чулымлес).

Электронная библиотека (репозиторий) Томского государственного университета
http://vital.lib.tsu.ru

ЗА 3,5 МИЛЛИОНА ТОНН НЕФТИ СВЕРХ ПЛАНА

«Ввести в первом квартале 1978 года нефтепровод Раскино — Васюган протяженностью 180 километров, до конца пятилетки построить первую очередь вахтового поселка на 1500 человек, линию электропередачи, взлетно-посадочную линию с твердым покрытием, внедрить вахтовый метод обслуживания всех видов работ из Стрежевого и Томска».

(Из материалов VI пленума обкома КПСС).

3. СТРАТЕГИЯ НАСТУПЛЕНИЯ

Прошел год после шестого пленума обкома партии. Многое из основных направлений борьбы за томскую нефть, определенных им, уже осуществляется. Буквально за одну зиму проложен нефтепровод Раскино — Васюган. В мае этого года Совет Министров СССР принял предложения областных организаций о строительстве линии электропередачи 110 киловольт Чапаевка — Катыльга. Поставлена вполне реальная задача: уже нынче ввести ее в эксплуатацию. Впервые в условиях северной тайги и болот колонны треста Запсибэлектросетьстрой летом приступили к прокладке ЛЭП. Это сэкономит немало времени и позволит накопить крайне ценный опыт круглогодичной работы. В будущем году на очереди линия электропередачи Парабель — Лугинецкое. Первые километры труб нефтепровода Парабель — Лугинецкое будут сварены уже в 1978 году.

В течение года удалось решить две принципиальные проблемы, определяющие сроки, качество и эффективность разработки новых месторождений. Трубопроводы и линии электропередачи, которые мы называли, по крайней мере, на пятилетие ускоряют освоение новых нефтяных районов, перспективных районов, где сосредоточены основные объемы геологических исследований и где наибольшая их эффективность, — Васюганского и Нюрольского. Это свидетельствует и о стремлении трудящихся области активнее участвовать в выполнении решений декабрьского (1977 г.) Пленума ЦК КПСС, и о той большой поддержке, которую оказывают Центральный Комитет и правительство.

Быстро преображается север нашей области, но такого стремительного и комплексного наступления он еще не знал. Кто еще год назад слыхал о крохотной деревушке Катыльга на Васюгане? Сейчас сюда поступают грузы со всей страны. В тридцати километрах от нее реальные очертания приобретает вахтовый поселок Пионерный. Ударной областной комсомольской стройкой стала дорога от Катыльги через Пионерный на Оленье месторождение. Уже нынче страна получит первые десятки тысяч тонн васюганской нефти.

Правильно выбранная областной партийной организацией стратегия наступления — опережающее решение коренных проблем, ориентация на наиболее эффективный вахтовый метод — создает хорошие предпосылки для успеха.

Реализация намеченного зависит от инициативности, оперативности, ответственности в решении социальных и производственных вопросов. Примером такой ответственности, правильного понимания общности задач освоения нефтяных районов может служить строительство нефтепровода Васюган — Раскино. Многие областные управления и ведомства, промышленные предприятия, авиаторы ударно поработали на этом важном объекте. Здесь сложилась и действовала эффективная система идеологического и культурного, медицинского и бытового обеспечения. Был накоплен ценный опыт, который должен быть использован на всех других нефтяных стройках. Пока же не используется.

Рядом с трассой нефтепровода прокладывается ЛЭП-110 киловольт на Катыльгу. О необходимости и новаторстве ее уже говорилось. Инициатива и смелость строителей требовали поддержки, хотя и сами они сделали меньше, чем было им под силу. Важная ЛЭП оказалась в полном смысле ничейной. Стрежевской горком партии (линия начинается в Александровском районе), Каргасокский райком не проверили, как налажен быт в городках энергостроителей. Помощь же была нужна в организации питания, бытового обслуживания, доставке почты. Не бывают на трассе ЛЭП работники идеологических, культурных служб.

Не зная точно обстановки, горком и райком партии своевременно не поправили авиаторов Стрежевого и Колпашева. Авиаподразделения, руководимые М. И. Барминым, Л. С. Форнелем, применили прямо-таки диктаторские права, оставив энергостроителей без вертолетов. Невозможно было завезти даже продукты питания. Формально авиаторы были правы — у строителей кончились лимиты на вертолеты. Но любое решение должно учитывать реальную обстановку и конечные цели. По существу ЛЭП-110 — внеплановый объект. Было совсем не просто укомплектовать ее всем необходимым, завезти коллективы строителей, получить, наконец, разрешение центральных органов использовать вертолеты сверх выделенных лимитов. Для авиаторов же важнее оказалась их собственная, ведомственная точка зрения. Хотя тем самым они тормозили выполнение и народнохозяйственного задания, и социалистических обязательств трудящихся области.

Сейчас, после вмешательства обкома КПСС, отношение к коллективам, прокладывающим линию электропередачи, изменилось. Но впереди — ЛЭП Парабель—Лугинецкое, Стрежевой — Александровское, заканчивается ЛЭП-220 Томск — Стрежевой, намечаются и другие энергетические артерии. Забота и помощь энергостроителям необходимы будут и завтра.

Когда большое наступление только началось, крайне необходимо строго выдерживать главные направления, не проявлять самодеятельности, потихоньку отступая от принципиальных решений. Такие попытки к отступлению сделали руководители объединения Томскнефть в применении вахтового метода. Появились даже обоснования строительства города на 20 тысяч жителей для освоения васюганских месторождений. Аргументы — сложности перевахтовки рабочих. Но, как доставлять сотни тысяч тонн грузов по мелководному и капризному Васюгану, кто будет строить (строительные подразделения области и так перегружены), сколько на это потребуется времени, как решить все социальные вопросы? Отказаться от вахтового метода — значит задержать развитие Стрежевого, освоение васюганских месторождений на долгие годы.

Проблема должна рассматриваться по-другому. Строить так, чтобы при необходимости, если будут открыты новые месторождения и объемы добычи нефти резко возрастут, вахтовый поселок на три тысячи жителей мог стать центром первого микрорайона. Учитывать перспективу нужно, но не ориентироваться на нереальное. Промысловая дорога круглогодового действия, планируемая от Пионерного поселка на Стрежевой и Александровское, во многом упростит связи васюганских месторождений с центром томских нефтяников. Она ускорит и освоение кладовых, и экономическое развитие района, богатого лесом.

Недавно рассмотрены предложения Гипротюменьнефтегаза о перспективах развития и обустройства нефтяных месторождений Томской области. Еще раз подчеркнут принципиальный курс на развитие вахтового метода. Пора дискуссий и обсуждений закончена. Настало время проверки сделанного в этом направлении. И снова приходится говорить об необоснованных отступлениях. В Катыльге одновременно с Пионерным возводится «самстроем» и самовольно, без разрешения районного Совета, еще один поселок. Там уже живут без всякой прописки первые семьи.

В самом же Пионерном подготавливаются к сдаче первые общежития, совершенно не соответствующие современным требованиям. По существу объединение Томскнефть первые объекты отдало бесконтрольно тресту Томскнефтестрой и инженерам сметно-конструкторского бюро Стрежевского нефтегазодобывающего управления. Невзрачен внешний вид общежитий. Некачественно выполнена отделка комнат. Применены совершенно неподходящие цвета красок. Не предусмотрены светильники, настольные лампы. До сих пор нет ясности с комплектацией мебелью.

Первые объекты должны были стать образцом дальнейшего строительства. Пока же они — образец невнимания к вахтовому методу со стороны служб, возглавляемых заместителями директора объединения Томскнефть А. Н. Черновым, Н. Е. Покидовым, Ю. В. Данчевым. Томские нефтяники — инициаторы вахтового метода. Но, как ни странно, их надо призывать любить и заботиться о собственном детище.

Масштабен размах дел на нефтяном севере. Высока поэтому и цена ошибок, просчетов. Нельзя оправдывать их ни периодом становления и накопления опыта, ни новизной и динамизмом происходящего. Слишком много всего нового и первого предстоит совершать, и времени на него отпущено крайне мало. Еще только пойдет первая васюганская нефть, а на очереди —Нюрольский район со своими месторождениями. Подход к нему не копирует уже найденные пути. Иные условия, иные и решения. По планам проектировщиков село Пудино станет городом в десятки тысяч человек, который будет связан транспортными путями с областным центром и месторождениями.

Строители Томсказстроя получили рабочие чертежи для прокладки газопровода от Советского месторождения до нижневартовских газобензиновых заводов. Будет использовано до 500 миллионов кубометров попутных углеводородов. Погаснут факелы на Советском месторождении. Когда-то они ознаменовали рождение первого промысла на томской земле, его силу и слабость. Наступил новый этап, когда умножение объемов добычи, промысловых мощностей тесно, по-хозяйски увязывается с полным освоением природных богатств. Иными стали томские нефтяники, иные у них возможности и иные к ним требования.

Л. ЛЕВИЦКИЙ.

Хроника партийной жизни

В первых рядах

Социалистическое соревнование на уборке зерновых в Зырянском районе возглавляет колхоз «Сибиряк». Здесь уже убрано около семидесяти процентов их площади.

Впереди в нелегкой битве за хлеб идут коммунисты. Почти 3.800 центнеров намолотил на своем комбайне один из опытнейших механизаторов В. К. Дроздов. Немногим отстает от него старейший механизатор С. Д. Родькин. На уборке трудится единый механизированный отряд, в котором два звена — Семеновское и Цыгановское.

И. ИВАНОВ.

В честь Дня Конституции

Партком завода измерительной аппаратуры обсудил вопрос о том, как коллектив встретит первую годовщину нового Основного Закона страны. Канун праздника — 5 и 6 октября — станут на заводе днями ударного труда. В эти дни решено показать во всех цехах наивысшую производительность труда.

6 октября в цехах состоятся торжественные митинги, пройдут чествования победителей социалистического соревнования, трудовые коллективы примут в этот день социалистические обязательства, предусматривающие безусловное выполнение плана 1978 года каждым подразделением предприятия, каждым его работником.

Вечером в красных уголках, в общежитиях состоятся тематические вечера, посвященные Конституции СССР.

З. ИВАНОВА.

ТЕРЯТЬ ХЛЕБ НЕДОПУСТИМО

В ДНИ УБОРКИ РАЙОННЫЕ ГАЗЕТЫ, МЕСТНОЕ РАДИОВЕЩАНИЕ ДОЛЖНЫ ОСТРЕЕ ВЫСТУПАТЬ ПРОТИВ КАЖДОГО СЛУЧАЯ ПОТЕРИ ЗЕРНА, ОВОЩЕЙ, НЕБРЕЖНОГО ХРАНЕНИЯ ТЕХНИКИ И ВСЯЧЕСКИ ПОДДЕРЖИВАТЬ ТЕХ, КТО ПО-ХОЗЯЙСКИ ОТНОСИТСЯ К НАРОДНОМУ ДОБРУ.

Обильный урожай зерновых и кормовых культур выращен на полях нашей области. Однако собирать его приходится в сложных погодных условиях. Механизаторы, водители машин, работники зерносушилок проявляют настоящий героизм в битве за хлеб. Все районные газеты области большое место отводят героям жатвы, восхваляя их труд, упорство, настойчивость, пропагандируя опыт.

— Жатва-78 заставила по-новому взглянуть на людей, открыла в них черты характера, о которых прежде и не подозревали, — говорит со страниц кожевниковской газеты **«Знамя труда»** секретарь парткома совхоза «Малиновский» тов. Харченко. — Я бы объяснил их единым понятием — талант хлебороба. Он включает в себя умение трудиться, хозяйскую сметку и, несомненно, любо , к земле, к взращенному десятками, сотнями мозолистых рук хлебу. Необычно сложная обстановка помогла раскрыться талантам, потребовала от людей полной физической и духовной отдачи.

В честь героев дня на страницах газет поднимаются флаги трудовой славы, рассказывается о чествовании передовиков соревнования.

Публикации этих дней проникнуты заботой о том, как быстро и качественно убрать в закрома государства все, что выращено хлеборобами, где и какими силами установить заслон потерям зерна. «Темпы и качество» — вот основной призыв, пронизывающий все статьи, корреспонденции, письма. Редакциям помогают создать общественное мнение вокруг браконьеров, людей бесхозяйственных и безответственных народные контролеры, депутаты, активисты «Комсомольских прожекторов», которые не проходят мимо отдельных фактов потерь зерна во время транспортировки, переработки.

Коммунисты обоих отделений колхоза «Гигант» Шегарского района провели собрания, где обсуждался один вопрос: об ответственности членов партии за судьбу урожая, их роль и место в спасении его. «Как ни тяжелы условия, — пишет шегарская газета **«Путь к коммунизму»**, — никто не давал права терять зерно». С учетом обстановки в «Гиганте» проведена расстановка коммунистов на важнейших участках уборки.

На первых страницах газет в последние дни появились тревожные сигналы о том, что в отдельных районах имеются факты потравы посевов скотом, который принадлежит индивидуальным владельцам.

Молчановская газета **«Знамя коммунизма»** провела рейд проверки качества уборки и сохранности посевов. Она подвергла суровой критике руководителей Гришинского отделения совхоза «Молчановский», которые не позаботились о том, чтобы огородить территорию зерносушилки. В результате там свободно пасется скот.

Подобный тревожный сигнал из совхоза «Белостокский» Кривошеинского района поместила на первой странице газета **«Ленинский путь»** под заголовком «Убирать «помогает» скот». Газета с негодованием пишет, что коровы и свиньи стравили посевов больше, чем было обмолочено совхозом на день публикации этой заметки. Кстати, еще задолго до начала массовой уборки хлебов в газете выступил главный агроном районного управления сельского хозяйства М. М. Огребо. Он ставил вопрос о недопустимости фактов потравы посевов как личным, так и общественным скотом. Сообщалось, что потравы наблюдались в Рыбаловском отделении совхоза имени Свердлова, в совхозах «Кривошеинский» и «Белостокский». И вот спустя месяц газета вновь вынуждена критиковать тех же руководителей за бесхозяйственность, так как мер к сохранению посевов они не приняли.

Под рубрикой «Потерям, бесхозяйственности — заслон» на страницах зырянской газеты **«Сельская правда»** пишут о необходимости поставить надежный заслон потравам хлебов и сеяных трав заместитель прокурора области тов. Логинов и старший инспектор отдела УВД тов. Зверев. Немало скота индивидуального сектора пасется на полях колхозов имени XXII съезда КПСС, имени Кирова, имени К. Маркса. Борьба же с этими фактами ведется формально, делает вывод газета.

Тревожит то, что часть зерна теряется при перевозке. Некоторые машины не имеют брезента, при транспортировке в зерно попадает грязь, что затрудняет его обработку. На Куяновском зернокомплексе, пишет первомайская газета **«Заветы Ильича»**, свалено в грязь 15 машин овса. Районка критикует управляющего Н. Г. Проневича, из-за нераспорядительности которого приходят в негодность тонны овса.

Томская газета **«Правда Ильича»** взяла под свой контроль уборку картофеля и овощей. 14 сентября был проведен рейд проверки качества уборки второго хлеба. Рейд выявил много недостатков в этом важном деле на полях совхоза «Родина».

Однако ряду газет (тегульдетской газете **«Коммунист Севера»**, колпашевской — **«Советский Север»**, асиновской — **«Причулымская правда»**) не хватает оперативности в освещении некоторых важных вопросов осеннего комплекса сельхозработ, в том числе борьбы с бесхозяйственностью. Больше напористости и последовательности в борьбе с потерями зерна и овощей, бесхозяйственным обращением с техникой должны проявлять редакции местного радио и редколлегии стенных газет.

Каждый день приносит новые сообщения о завершении заготовки кормов. Под контроль печати важно взять состояние техники: где она находится, доставлена ли на машинный двор, в каком она состоянии. Целесообразно в этот ответственный период на машинных дворах установить рабкоровские посты, публиковать в печати их сообщения. Тех, кто по-хозяйски относится к государственному добру, важно поощрять, не жалеть для них доброго слова.

СТРАДА ВТОРОГО ХЛЕБА

ХОТЯ ПЛОЩАДИ УВЕЛИЧЕНЫ

Для начала несколько цифр. В совхозе «Тогурский» Колпашевского района картофель выкопан с 285 гектаров, что составляет 80 процентов площадей. Накопано 3.000 тонн картофеля. Из плана 1.120 тонн засыпано на семена 1.254 с учетом страхового фонда. Реализовано 1.030 тонн при задании 2.200. В целом по району нужно продать 5.000 тонн. Через 3—4 дня хозяйство полностью завершит работу на плантациях и выполнит план реализации.

Совхоз теперь специализируется на выращивании овощей. Площадь под картофель увеличена в сравнении с прошлым годом на 26 гектаров.

С первых дней уборки среди механизаторов развернулось соревнование. Итоги его подводятся ежедневно.

Сегодня лидером на уборке второго хлеба является комбайнер С. Н. Тулин. За 10 дней он выдал 188 бункеров клубней (вместимость каждого— около тонны). На комбайне Сергея Николаевича развевается красный флажок — символ трудовой победы.

Примечательно то, что опытным механизаторам мало уступают молодые комбайнеры. На счету недавнего выпускника СПТУ В. Д. Шмеля—154 бункера. Хороших результатов добились комбайнер А. К. Андреев и механизаторы на копалках А. Сычин и А. Маштаков.

Стараются не отстать и водители. Сегодня красный вымпел украсил машину Колпашевского автотранспортного предприятия, за рулем которой В. А. Семенец. За прошедший день он вывез 379 центнеров клубней. Среди совхозных водителей постоянно лидирует А. Луговской.

На 19 сентября картофель убран с площади, на 100 гектаров превышающей ту, что была в прошлом году. Хотя число комбайнов увеличилось всего на два. В три раза больше выставили картофелекопалок. Почти ежедневно на поле трудится около 300 горожан. Это воспитанники училищ и школ Колпашева. Темпы работ свидетельствуют о том, что помощь коллективов промышленных предприятий не понадобится.

— Сейчас собираем с каждого гектара чуть больше 100 центнеров клубней, — рассказывает директор совхоза П. С. Хмель. — Цифра неточная, много картофеля невывезенного. Однако нас волнуют не только темпы, но и качество уборки. По окончании ее планируется все же выставить на убранные площади комбайны для повторной копки. Думаю, что еще по 2 тонны клубней с гектара возьмем.

Н. ГОЦУЦУРА.

Колпашевский район.

Закий Бариевич Забиров — оператор по добыче нефти НГДУ Стрежевойнефть имени 50-летия СССР. Работает он на дожимной насосной станции № 3, где вместе со своими товарищами обслуживает 73 нефтяные скважины.

Ударник коммунистического труда З. Забиров трудится в дружном коллективе операторов. Они соревнуются с коллективом дожимной насосной станции № 6 и выходят победителями.

Н. ЛЕСНИКОВ.

Фото автора.

РАБОЧИЙ ПЛАН ВЫДЕРЖАН

К копке раннеспелого картофеля в совхозе «Степановский» приступили еще в конце июля. На плантациях вплоть до массовой уборки этой культуры, которая началась у нас со 2 сентября, работали один-два комбайна. За это время было убрано 60 гектаров раннеспелого картофеля.

В начале сентября совхоз приступил к массовой заготовке семенного картофеля и отгрузке в торговую сеть товарного. Звено комбайнеров на уборке этой культуры, как и в прежние годы, возглавил опытный картофелевод Кирилл Тимофеевич Киргинцев. Между членами звена и закрепленными за каждым комбайном горожанами разгорелось трудовое соперничество. Комбайнер Анатолий Николаевич Ветров на несколько тонн опередил звеньевого в выработке на комбайн. В ходе уборки представители общественности совхоза вручили ему вымпел. К. Т. Киргинцева за умелое руководство звеном комбайнеров тоже наградили вымпелом районного комитета профсоюза работников сельского хозяйства. Совхозный переходящий вымпел заслужил также водитель автомашины на перевозке картофеля Владимир Васильевич Рамский.

В результате четкой организации труда комбайнеров и привлеченных горожан, из которых особенно хорошо поработали посланцы медицинского института и электротехнического завода, уборка картофеля была закончена в сроки, предусмотренные планом. Картофель выкопан на всех 170 гектарах, получено 2.444 тонны продукции (средняя урожайность — 140 центнеров с гектара), под урожай будущего года засыпано 800 тонн хороших семян.

Звено картофелеводов за высокое качество уборки в оптимальные сроки будет премировано.

И. ЕМЕЛЬЯНОВ,
секретарь партбюро совхоза «Степановский».

Томский район.

Объект исследования — арсенид галлия

19 сентября в Сибирском физико - техническом институте открылось IV Всесоюзное совещание по исследованию перспективного полупроводникового материала — арсенида галлия. Совещание вызвало большой интерес у исследовательских и промышленных организаций страны.

СФТИ является одним из первых центров, начавших комплексное исследование полупроводников сложного состава и изучение возможностей их практического применения. Здесь исследуются физические закономерности роста полупроводниковых монокристаллов и тончайших полупроводниковых пленок, создаются методы, которые позволяют придать им нужные свойства. Чтобы полупроводник был пригоден для создания приборов и схем, он должен иметь идеально правильное расположение атомов, быть стерильно чистым и содержать только нужные, специально вводимые в него примеси. Свойства полупроводника должны быть одинаковыми во всех частях кристалла. О важности таких исследований свидетельствует тот факт, что выращивание полупроводниковых кристаллов включено в программу работ космонавтов на орбитальной станции «Салют-6».

В СФТИ впервые в стране была создана установка выращивания кристаллов в магнитном поле. Она высоко оценена видными специалистами и в настоящее время демонстрируется на ВДНХ. Технически и экспериментально изучаются электрофизические свойства особочистых полупроводников, полученных различными методами. Для этих целей разрабатываются бесконтактные методы измерения параметров, основанные на взаимодействии носителей тока со сверхвысокочастотным электромагнитным излучением. В СФТИ созданы различные датчики, позволяющие производить экспрессные измерения параметров полупроводников в промышленных условиях. Изготовленные здесь установки проходят промышленную проверку на ряде предприятий страны.

Разработан ряд новых полупроводниковых приборов электронной техники. К их числу относятся быстродействующие импульсные диоды, время срабатывания которых много меньше одной миллиардной доли секунды. Такие приборы уже выпускаются электронной промышленностью страны и широко используются в различных устройствах импульсной радиоэлектроники. Созданы быстродействующие датчики слабых оптических сигналов, острая необходимость в которых возникла в связи с разработкой оптических волоконных линий связи. Преимуществом волоконных линий является их высокая надежность, помехозащищенность, экономичность и, наконец, огромная информативность, то есть способность передавать по одной линии большое число сообщений одновременно.

Разработаны также быстродействующие миниатюрные датчики давления, которые могут использоваться для регистрации сил, давлений и механических напряжений в технических устройствах и системах. Они внедряются в системе Госстандарта и в ряде других организаций.

На совещании, которое завтра заканчивает свою работу, рассмотрены новейшие исследования основных электрофизических и физико - технических свойств арсенида галлия, особенности применения этого материала для изготовления приборов полупроводниковой микроэлектроники.

А. ВЯТКИН,
заместитель председателя оргкомитета совещания

Электронная библиотека (репозиторий) Томского государственного университета
http://vital.lib.tsu.ru

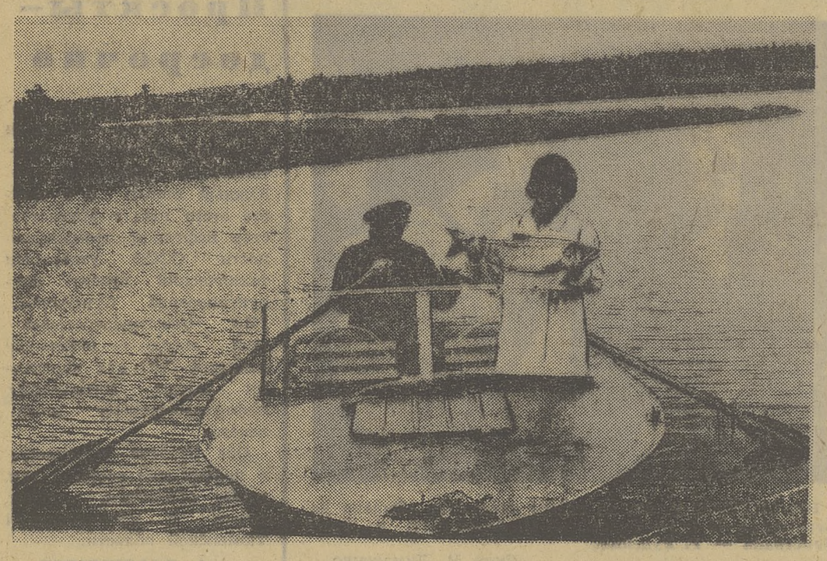

В постановлении Центрального Комитета КПСС и Совета Министров СССР «О мерах по дальнейшему развитию рыбоводства и увеличению вылова рыбы в пресноводных водоемах страны» предусматривается усилить научные исследования в области рыбоводства и рыболовства, в 1979—1982 годах осуществить разработку научных основ рационального использования рыбных запасов внутренних водоемов страны, мероприятий по повышению рыбопродуктивности крупных озер и водохранилищ Северо-Запада, Сибири и Дальнего Востока, интенсификации промышленного рыбоводства.

Более ста видов рыбы водится в реке Амур (Хабаровский край). Многие породы уникальны — калуга, амурский осетр, желтощек. Контроль за сохранностью и умножением запасов осуществляет Нижне-Амурская инспекция рыбоохраны «Главамуррыбвода».

Ихтиологи и техники-рыбоводы установили на главных нерестилищах специальные наблюдательные пункты, которые подсчитывают количество маточного поголовья и дают примерные данные о численности рыбы на будущий год.

В настоящее время в бассейне нижнего Амура работают шесть таких пунктов. На основе исследований ихтиологов будут составлены планы добычи рыбы.

НА СНИМКЕ: ихтиолог Лидия Кислицина осматривает кету после нереста.

Фото А. Шляхова.
(Фотохроника ТАСС).

В КАНУН ПРАЗДНИКА

Радостное известие пришло на Томский манометровый завод. Министерство приборостроения, средств автоматизации и систем управления присвоило звание «Отличник приборостроения» слесарю механосборочных работ цеха № 2 Т. Н. Орловой. Почетной грамотой министерства награждена слесарь механосборочных работ Р. В. Урванцева. Передовики производства Т. П. Азарова, Е. Д. Терехова, И. А. Абсолямов награждены нагрудным знаком «Ударник десятой пятилетки».

В. ЯКОВЛЕВ.

ТРУДОВАЯ ПОБЕДА БРИГАДЫ

Комсомольско-молодежная бригада стеклозаготовительного цеха № 2 Томского электроламмпового завода выполнила план трех лет десятой пятилетки. Руководит бригадой лучший мастер министерства электротехнической промышленности 1977 года, кавалер ордена Трудовой Славы третьей степени М. В. Левшонкова. Рапортуя о досрочном выполнении повышенных обязательств, коллектив выступил с новой инициативой — завершить пятилетку в четыре с половиной года. Бригада Левшонковой—пока единственная на заводе, одержавшая такую трудовую победу.

С. БЕЗГОДОВ.

Международная Информация
Репортеры ТАСС и АПН сообщают

СЕССИЯ ООН НАЧАЛА РАБОТУ

НЬЮ-ЙОРК, 19 сентября. Здесь открылась очередная, XXXIII сессия Генеральной Ассамблеи ООН. В ее работе принимают участие представители 150 стран мира. В повестке дня сессии — свыше 130 вопросов. Главные из них направлены на то, чтобы закрепить и углубить позитивные перемены в международной обстановке, упрочить процесс разрядки напряженности, подтвердивший свою жизнеспособность вопреки непрекращающимся наскокам противников мира и сотрудничества народов.

Центральное место занимают проблемы обуздания гонки вооружений и разоружения. Основные инициативы в этой важнейшей области принадлежат Советскому Союзу, который последовательно и упорно добивается укрепления режима нераспространения ядерного оружия, всеобщего и полного прекращения ядерных испытаний, отказа от создания новых видов и систем оружия массового уничтожения, ограничения и запрета на взаимной основе, по договоренности с другими государствами, а затем и изъятия из арсеналов любого вида вооружений, прежде всего наиболее разрушительных.

Стремясь оградить неядерные государства от применения против них ядерного оружия, Советский Союз предложил включить в повестку дня нынешней сессии вопрос «О заключении международной конвенции об укреплении гарантий безопасности неядерных государств» и внес проект соответствующей конвенции. Высокую оценку советской инициативе дал накануне открытия сессии Генеральный секретарь ООН К. Вальдхайм.

Сессия уделит большое внимание проблеме ликвидации очагов напряженности, прежде всего на Ближнем Востоке и на Юге Африки, рассмотрит вопросы окончательной ликвидации системы колониализма, недопустимости ущемления равноправия и независимости народов.

В первый день работы делегаты избрали председателя XXXIII сессии Генеральной Ассамблеи ООН. Им стал министр иностранных дел Колумбии И. Льевано Агирре.

И. Льевано Агирре высказался с трибуны сессии за усиление роли ООН в поддержании международного мира и безопасности народов. Он отметил, что главная угроза человечеству исходит от непрекращающейся гонки вооружений. Вот почему подавляющее большинство государств жизненно заинтересовано в прекращении гонки вооружений и в разоружении, подчеркнул председатель XXXIII сессии Генеральной Ассамблеи ООН.

В. МАТЯШ,
Ю. РОМАНЦОВ.

Со всех континентов

△ **ХАНОЙ**

Высокими темпами идет освоение целинных земель, создание новых экономических районов на Центральном плато Вьетнама. За последние месяцы только в одну из провинций этого района — Ламдонг прибыло свыше 17 тысяч человек. Добровольцы с начала года освоили более 5 тысяч гектаров целинных земель, построили почти 100 тысяч квадратных метров жилья, школы, больницы.

△ **БРЮССЕЛЬ**

Проблема безработицы встает со всей остротой в одном из крупнейших промышленных центров Бельгии — Шарлеруа. Как сообщает газета «Драпо руж», в этом месяце здесь закрывается сталелитейный завод «Леонард-Жио-Аллар», значительно сокращает производство крупный химический завод «Южин-Кюльманн». Это приведет к дальнейшему росту армии безработных в стране, которая достигла в настоящее время 300 тысяч человек.

△ **ПАРИЖ**

Дефицит внешней торговли Франции в августе с. г. превысил два миллиарда франков.

Ухудшение торгового баланса сопровождается застоем производства и высокими темпами инфляции и безработицы.

△ **КУВЕЙТ**

Три государства Персидского залива — Катар, Бахрейн и Объединенные арабские эмираты — приняли решение поднять курс своих валют по отношению к доллару на 0,5 процента. Этот шаг, как заявили представители финансовых кругов этих стран, призван обеспечить защиту покупательной способности национальных валют из-за продолжающегося падения курса доллара.

Мясное скотоводство: через призму отстающего хозяйства

В РУСЛЕ ПЕРЕМЕН

Не так давно бюро Асиновского городского комитета партии заслушало директора откормсовхоза «Асиновский» о положении дел в хозяйстве и перспективах развития. Причины к тому были основательными: совхоз за два года десятой пятилетки задолжал государству 295 тонн мяса, полугодовой план нынешнего года им выполнен всего на 57 процентов, среднесуточные привесы здесь колеблются в пределах 500—570 граммов. Если говорить о снижении производства мяса в последние годы, то есть ряд объективных причин. Резко сократились закупки скота у населения, хозяйство не было ориентировано на развитие собственного маточного поголовья. Кстати, такое положение характерно и для других совхозов треста Скотопром. Но асиновцам пришлось еще труднее. Бездумное заимствование чужого опыта в свое время почти начисто лишило совхоз производственной базы. Такой пример: в трех воловнях лет пять назад культивировался метод содержания скота на глубокой несменяемой подстилке; через некоторое время обнаружилось, что скот в таких дворах держать невозможно — низкое место, да еще на метр в глубину выкопаны ямы, забитые навозом, где скот стоял не по колено, а по грудь в грязи. Вот что досталось в наследство нынешнему совхозному руководству. Ясно, что ни о каких привесах речи идти не могло, хозяйство превратилось просто-напросто в перевалочную базу, где без пользы для производства переводили корма.

В настоящее время в совхозе ведется реконструкция скотных дворов. Они очищаются от навоза, ямы забиваются землей, монтируется механизированное навозоудаление и автопоение. Уже в нынешнюю зиму два реконструированных двора примут скот. В хозяйстве еще в прошлом году построен кормоцех. Сделаны первые шаги по созданию собственного маточного стада. Здесь имеются уже 600 коров и телок. Эта работа будет продолжаться.

В будущем году хозяйство должно иметь 1.000 голов собственного скота, откармливаемого на мясо и сдаваемого государству. К этому приплюсуется еще скот, который откормсовхоз будет продолжать закупать у населения. То есть крен теперь делается в сторону выращивания и откармливания собственного поголовья. Создается возможность заняться скотоводством мясного направления, чтобы при меньших затратах кормов и в более короткие сроки производить максимум говядины.

В решениях июльского Пленума ЦК КПСС подчеркнуто, что в большинстве районов страны (а в наших условиях в связи с особенностями кормового баланса и природными данными тем более), мясная проблема может быть снята через увеличение производства говядины. В откормсовхозах важно довести сдаточный вес животных хорошей упитанности до 400—450 килограммов. Уже теперь мы в системе треста перераспределяем закупаемый скот между хозяйствами, завозим племенных быков мясных пород из других областей. Таким образом, трест помогает совхозу встать на путь расширенного воспроизводства собственного мясного стада, выделяя для этого не только денежные средства, материалы и оборудование, но и активно участвуя в решении внутренних производственных проблем.

Производственная база, будь она наисовершеннейшей, ничего не даст без человеческого энтузиазма. Нужно не просто работать, а трудиться с огоньком, с перспективой, настойчиво преодолевая трудности становления. В Асиновском откормсовхозе минимум специалистов с высшим образованием — директор да инженер-строитель. Пока и трест не в силах помочь хозяйству, потому что специалистов не хватает повсеместно. На протяжении ряда лет откормсовхозы не занимались воспроизводством стада, а только откармливали закупленный у колхозов, совхозов и населения скот. Такая работа удовлетворяла не каждого специалиста. С созданием же собственного мясного стада перед специалистами зооветеринарной службы открывается широкое поле деятельности. Думаю, что выпускники сельскохозяйственных учебных заведений со временем не будут чураться наших хозяйств.

Кадровая проблема затрагивает не только специалистов, но и рабочие слои. Не хватает скотников и механизаторов не только в Асиновском откормсовхозе. Но здесь опять-таки положение усугубляется тем, что у треста мал жилой фонд, маловато объектов соцкультбыта. Однако мы не забываем об этой работе. В текущей пятилетке построены и сданы в эксплуатацию 8-летняя школа в поселке Киндал Каргасокского района, столовая-магазин в совхозе «Первомайский», магазин и столовая в «Обском» и «Бакчарском», клуб в «Кривошеинском». В «Первомайском» строится современный Дом культуры. За два года пятилетки вместо 3.470 введено 6.277 квадратных метров жилья. В будущем году Асиновскому откормсовхозу выделяются капитальные вложения на эти цели, в частности, там запланировано строительство пяти двухквартирных домов.

Как видите, у асиновцев много проблем, которые в различной степени характерны для других хозяйств треста. Но если в одних совхозах вопросы создания производственной базы, объектов соцкультбыта решаются споро, как говорят, без суеты, то асиновцы крайне медлительны. Совершенно не случайно директору совхоза Анатолию Филипповичу Павлову члены бюро горкома партии сделали замечание, что в борьбе с трудностями он заметно сник, уменьшилась его деловая активность. Конечно, неплохо прийти руководителем в крепкое хозяйство, но гораздо почетнее самому поставить совхоз на ноги.

Говоря о развитии в нашей области мясного скотоводства, надо сказать, что все возможности для этого есть. Тресту в настоящее время выделяются немалые капиталовложения. За два последних года в совхозах введено в эксплуатацию 20 механизированных откормплощадок для круглогодового содержания 10 тысяч голов скота, реконструированы 15 помещений с учетом передовой беспривязно-боксовой технологии содержания животных, строятся и реконструируются помещения для коров с телятами. В Бакчарском, Кожевниковском и Зырянском откормсовхозах уже есть скот мясной (герифорды). Для того, чтобы хозяйства Скотопрома справлялись со своей производственной программой, к концу текущей пятилетки нам необходимо иметь 19.000 голов собственного скота. Тогда, без учета закупаемого у населения, в системе будет производиться 2.300 тонн и продаваться государству 2.000 тонн высококачественной говядины.

Чтобы продукция скотопромовских хозяйств была дешевле и меньше расходовалось кормов — ведь в будущем нам предстоит выращивать и откармливать большое поголовье скота, — уже в нынешнем году в хозяйствах строятся семь кормоцехов в теплом исполнении. Хозяйствам предстоит улучшить земледельческую работу, чтобы получать на своих полях достаточное количество фуражного зерна, высококачественного сенажа, сена, силоса. В некоторых откормсовхозах уже есть агрегаты по приготовлению витаминной травяной муки, которые работают на полную мощность. Хозяйства закупают это оборудование в расчете на собственные потребности и частичный обмен витаминных гранул на комбикорма. Все это также способствует созданию в совхозах достаточного запаса кормов на основе собственной кормовой базы.

Пока не представляется возможным осуществить глубокую специализацию — то есть выделить из числа совхозов (по примеру Оренбургской области, где представители треста и хозяйств побывали нынешним летом) сугубо откормочные и доращивающие спецхозы. Для этого нужна специализация не только откормсовхозов, но и остальных колхозов и совхозов области. В перспективе же можно предположить, что и у нас со временем появятся откормочные площадки на межхозяйственных паях, спецхозы по производству кормов и хозяйства, занимающиеся исключительно получением и доращиванием молодняка мясного скота. Будущее видится в нашей нынешней работе и нынешних преобразованиях. Руководствуемся мы в этом направлении решениями июльского Пленума Центрального Комитета КПСС, докладом на нем Генерального секретаря нашей партии, Председателя Президиума Верховного Совета СССР Леонида Ильича Брежнева.

В. ГРЯЗЕВ,
директор треста Скотопром.

Завершение советско-эфиопских переговоров

АДДИС-АБЕБА, 19 сентября. Здесь завершились советско-эфиопские переговоры между главой советской партийно-государственной делегации кандидатом в члены Политбюро ЦК КПСС, первым заместителем Председателя Президиума Верховного Совета СССР В. В. Кузнецовым и генеральным секретарем Временного военного административного совета (ВВАС) Социалистической Эфиопии Фыкре-Селассие Вогдерессом.

Состоялся обмен мнениями по наиболее актуальным проблемам международного положения, а также по вопросам дальнейшего развития дружественных отношений и сотрудничества между СССР и Социалистической Эфиопией.

Переговоры проходили в дружественной обстановке и в духе взаимопонимания.

Сегодня в Национальном дворце состоялось подписание советско-эфиопских документов. Были подписаны соглашение между правительством СССР и Временным военным правительством Социалистической Эфиопии об экономическом и техническом сотрудничестве и соглашение об учреждении межправительственной советско-эфиопской комиссии по вопросам экономического, научно-технического сотрудничества и торговли.

На подписании присутствовали советская партийно-государственная делегация во главе с В. В. Кузнецовым, а также генеральный секретарь ВВАС Фыкре-Селассие Вогдересс, члены Постоянного комитета ВВАС и другие эфиопские руководители.

Выступая на церемонии подписания, член Постоянного комитета Вольде Кидане Гессесе назвал соглашения значительными документами для Социалистической Эфиопии. Эти соглашения, заявил он, позволят укрепить экономику нашей страны, поднять жизненный уровень эфиопского народа.

* * *

Председатель Временного военного административного совета (ВВАС) и Совета Министров Социалистической Эфиопии Менгисту Хайле Мариам принял советскую партийно-государственную делегацию. В ходе сердечной, дружественной беседы обе стороны констатировали успешное развитие отношений между Советским Союзом и Эфиопией. Было выражено обоюдное стремление укреплять и расширять всестороннее советско-эфиопское сотрудничество, отвечающее интересам обоих народов, дела мира и разрядки международной напряженности.

В беседе участвовали генеральный секретарь ВВАС Фыкре-Селассие Вогдересс, другие официальные лица.

В. В. Кузнецов передал Временному военному административному совету памятный подарок — фарфоровую вазу с портретом вождя мирового пролетариата В. И. Ленина.

ПЛЕНУМ ЦК КПЯ

ТОКИО, 18 сентября. Здесь завершился 5-й пленум ЦК Компартии Японии. Его участники заслушали и обсудили доклад Президиума ЦК КПЯ об итогах деятельности и задачах партии, с которым выступил председатель Секретариата ЦК КПЯ Т. Фува. Пленум наметил развернуть массовую борьбу против выработки законодательства на случай «чрезвычайных обстоятельств». Решено большое внимание уделить подготовке к выборам в палату представителей и в органы местного самоуправления.

С заключительным словом на пленуме выступил Председатель Президиума ЦК КПЯ К. Миямото.

Расширяют смертоносный бизнес

НЬЮ-ЙОРК, 19 сентября. Несмотря на неоднократные официальные заверения американской администрации о намерении сократить поставки оружия за границу, Соединенные Штаты в действительности расширяют свой военный экспорт. Как указывает журнал «Армд форсиз джорнэл», США прочно удерживают за собой лидерство в этом смертоносном бизнесе, ежегодно увеличивая масштабы поставок вооружений за рубеж.

В настоящее время, по данным журнала, на долю Соединенных Штатов приходится 39 процентов всей торговли оружием в мире. Если в 1966 году США продали за границу оружия на 1,8 млрд. долларов, то в 1977 году объем поставок превысил 14,3 млрд. долларов. В этом же году, указывает журнал, по признанию официальных лиц, общая сумма военного экспорта превысит прошлогодний показатель почти на 2 млрд. долларов.

Только за последние пять лет Соединенные Штаты поставили НАТО вооружений на сумму, превышающую 9,7 млрд. долларов.

Преследуя свои корыстные экономические, политические и стратегические интересы, США усиленно экспортируют оружие во все взрывоопасные районы земного шара. Список основных получателей американского оружия возглавляют такие страны, как Израиль, Гватемала, Уругвай, Чили, Южная Корея.

США заключили новые военные контракты с Саудовской Аравией и Ираном на строительство и оснащение целого ряда военных объектов, включая создание военно-морских и военно-воздушных баз, промышленных комплексов для производства оружия и боеприпасов. Правительство США планирует также продать в текущем году этим странам оружия на сумму около 3 млрд. долларов. Эти сделки предусматривают поставки самых современных видов военных самолетов, ракет и систем противовоздушной обороны.

И. МАКУРИН.

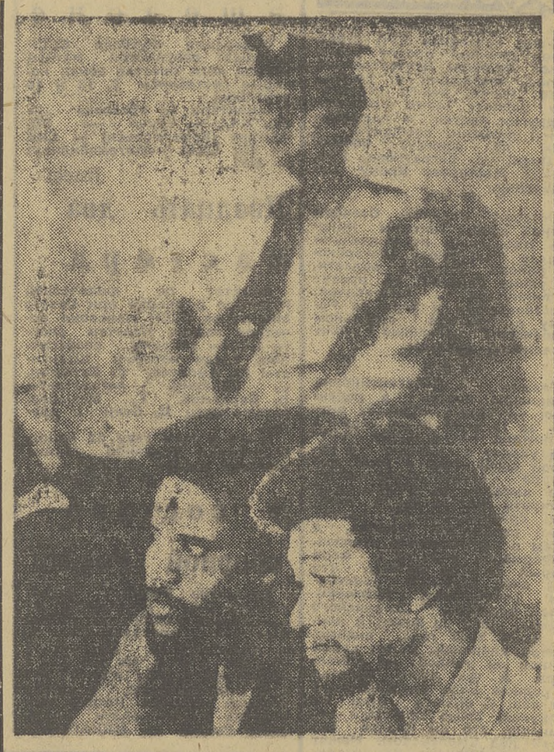

Американские власти, используя широкий набор антидемократических законов, бросают в тюрьмы борцов за гражданские права негров. По сфабрикованным полицейским обвинениям за решеткой томится «уилмингтонская десятка».

Два узника из этой группы — Дж. Райт и У. Верин, выпущенные недавно под залог из тюремных застенков Северной Каролины, рассказали о суровых условиях, в которых содержатся американские политзаключенные, о постоянных издевательствах над ними, о тяжелом физическом состоянии лидера «уилмингтонской десятки» Бена Чейвиса, который передвигается сейчас лишь с помощью инвалидной коляски.

НА СНИМКЕ: Б. Чейвис (справа) в зале суда.

Фото АДН — ТАСС.

«БРАВО, СИБИРЯКИ!»

В софийском зале «Универсиада» с полной нагрузкой работает уже две недели выставка «Сибирь и наука». Интерес к ней огромный, ее посетило более 50 тысяч жителей и гостей столицы. К «Универсиаде» постоянно подъезжают автобусы: организуют коллективные экскурсии научные институты, учреждения, школы. В зале можно увидеть школьников, рабочих, студентов, военнослужащих. Многие приходят сюда по нескольку раз.

На выставке побывали представители дипломатического корпуса — руководители и члены посольств, торговые представители многих зарубежных государств. Хозяева выставки подробно рассказали гостям о развитии Сибири, ее будущем.

Выставка «Сибирь и наука» открывается специальным разделом, посвященным поездке Генерального секретаря ЦК КПСС, Председателя Президиума Верховного Совета СССР Л. И. Брежнева в районы Сибири и Дальнего Востока. Здесь экспонируются макет прославленного озера Байкал, карта-схема главной стройки нашей пятилетки — Байкало-Амурской магистрали, макет Березовской электростанции, табло и диаграммы, рассказывающие об образовании Сибирского отделения Академии наук СССР и работе его ученых.

В экспозиции представлены также космическая техника и приборы, не забыта богатая флора и фауна Сибири.

В книге отзывов много волнующих записей. «Остался изумлен тем, что здесь увидел». «Мы восхищены красотой и богатством Сибири и достижениями советских людей». «Выставка дает нам новую, яркую картину больших успехов советских людей. Поражают нас масштабы индустриального производства и науки. Мы очарованы сибирской природой. Браво, сибиряки!».

(ТАСС).

ОПАСНЫЙ АЛЬЯНС

РИМ, 19 сентября. Генеральный секретарь ЦК Компартии Израиля М. Вильнер, отвечая на вопросы израильского радио, подчеркнул, что в ходе переговоров в Кэмп-Дэвиде Садат, дав согласие на продолжение израильской оккупации Западного берега реки Иордан и сектора Газа, окончательно предал интересы арабского палестинского народа. Достижение справедливого и прочного мира на Ближнем Востоке, сказал он, возможно лишь при условии признания прав арабского палестинского народа на самоопределение и создание независимого государства. Это является главным условием решения проблемы и будет отвечать интересам Израиля и духу международной разрядки, указал М. Вильнер.

Целью сепаратных переговоров в Кэмп-Дэвиде, и это вскоре станет для всех очевидным, было, в частности, создание военного блока с участием Израиля, Египта, Ирана и Саудовской Аравии, заявил Генеральный секретарь ЦК КПИ.

Он отметил далее, что данный военный альянс, действуя под эгидой США, будет направлен против независимых прогрессивных государств и национально-освободительных движений на Ближнем Востоке, в районе Персидского залива, в некоторых частях Африки, а также против Советского Союза. Существует реальная опасность, продолжал М. Вильнер, что участие Израиля в упомянутом военном блоке может втянуть страну в чужие войны в различных точках земного шара. Перед поездкой в США, сказал он, премьер-министр Бегин заявил о своем согласии заключить военный союз с Соединенными Штатами, который, по мнению большинства обозревателей, станет частью широкого милитаристского сговора, имеющего глобальные цели.

Электронная библиотека (репозиторий) Томского государственного университета
http://vital.lib.tsu.ru

ТОМСКИЙ ТЕАТР В НОВОМ СЕЗОНЕ

23 сентября героической комедией Эдмона Ростана «Сирано де Бержерак» Томский драматический театр открывает сто девятнадцатый сезон. Об итогах прошедшего и планах нового сезона рассказывает директор театра Александр Иванович ЖЕРАВИН.

Прошедший сезон был очень труден, но интересен. Для нашего коллектива он отмечен прежде всего двумя событиями — переходом в современное здание и постановкой спектакля «Соленая падь» по роману Сергея Залыгина.

Любое новоселье чревато массой хлопот. Что же говорить о вселении в огромный дворец, начиненный сложнейшей техникой?

Художественно - постановочная часть, возглавляемая П. Я. Сайбелем, переносила на новую сцену, которая в три раза больше старой, оформление четырнадцати спектаклей. Только усердие и энтузиазм коллективов всех цехов позволили совершить переход в кратчайшие сроки. Художники по свету, радисты осваивали аппаратуру, монтировщики разбирались со всеми шестьюдесятью лебедками и другими механизмами, приводящими в движение поворотные круг и кольцо, штанкеты. И сегодня еще инженерные службы продолжают отлаживать оборудование, а режиссура, обдумывая дальнейшие планы, строит их с учетом новых технических возможностей.

В день открытия нового здания томичи познакомились с большой юбилейной работой театра — спектаклем «Соленая падь». С тех пор он прошел на сцене 15 раз. Для нас радостна высокая оценка, которую дали постановке зрители, общественность города. Коллектив Томской государственной опытной сельскохозяйственной станции и опытно-производственного хозяйства имени Б. Н. Сидоренко выдвинул спектакль на соискание Государственной премии РСФСР.

Одновременно с переводом спектаклей на новую сцену шла работа и над новыми постановками. Их премьеры состоялись на гастролях в Омске. Теперь и томские зрители познакомятся со спектаклями «Сирано де Бержерак» по пьесе Эдмона Ростана и «В этом милом старом доме» по пьесе Алексея Арбузова. Первый поставлен главным режиссером театра Феликсом Григорьяном, второй — режиссером Александром Шуйским. Обе работы были горячо приняты омичами, как впрочем, и остальной гастрольный репертуар. Успешной была и поездка двух групп артистов со спектаклями «Поздняя любовь», «Самая счастливая» и «Белоснежка и семь гномов» по районам Томской области.

Прошедший сезон отмечен для нас рядом интересных актерских работ. Большой творческой победой можно назвать исполнение роли главкома Объединенной крестьянской Красной Армии Ефрема Мещерякова в спектакле «Соленая падь» Владимиром Варенцовым. Роль Сирано де Бержерака — тоже творческая удача Олега Афанасьева. В этих спектаклях интересно проявили себя также артисты Алевтина Буханченко, Ольга Мальцева, Виктор Антонов, Георгий Рудский, Александр Постников. Заслуженным успехом пользуются работы наших мастеров — народной артистки РСФСР Тамары Павловны Лебедевой, заслуженных артисток РСФСР Людмилы Ивановны Долматовой и Нины Владимировны Крыловой в спектакле «Восемь любящих женщин». Первый сезон работала в нашем театре Наталья Мелихова, но сыгранные ею роли Клеи в «Эзопе» и Юлии в спектакле «В этом милом старом доме» сразу привлекли внимание зрителя.

Ближайшая премьера — спектакль по пьесе Бертольда Брехта «Мамаша Кураж и ее дети». Ставит его режиссер Николай Емельянов. В главной роли — Тамара Лебедева. Оформляет спектакль ленинградский художник Александр Баженов. Это будет первая встреча томского зрителя с немецким драматургом, произведения которого еще при жизни стали классическими.

В портфеле также пьеса советского драматурга В. Черных «Превышение власти» (со спектаклем по более ранней его работе «День приезда, день отъезда» томичи познакомились во время недавних гастролей театра имени Моссовета). За увлекательным, почти детективным сюжетом стоят острые проблемы личной ответственности каждого за все, что делается вокруг. В поисках пропавшего журналиста герои пьесы «Превышение власти» бывший партизан Шилов и тридцатилетний слесарь Егоров сталкиваются с очень разными людьми, метко и выразительно раскрытыми автором.

Для театров страны будущий сезон отмечен фестивалем, посвященным А. Н. Островскому. Наш коллектив не раз обращался к произведениям классика русской драматургии. На этот раз к постановке принята не часто идущая пьеса «Не было ни гроша, да вдруг алтын».

На творческих встречах и зрительских конференциях высказывалось пожелание увидеть в афишах имя другого классика — А. П. Чехова. Идя навстречу этим пожеланиям и горячему желанию самого коллектива, мы включили в план постановку «Вишневого сада».

Видимо, еще до Нового года познакомим зрителей с яркой остросюжетной комедией М. Мейо и М. Эниекена «Лгунья».

Работа наша не сводится только к выпуску спектаклей. В нее входят шефство, встречи со зрителями, лекционная пропаганда и многое другое.

Постановление бюро обкома КПСС об инициативе творческих организаций города Томска обязывает нас сделать следующий шаг по организации художественного обслуживания тружеников области и, прежде всего, перспективных ее районов. Речь идет о систематической работе, которую в зимних условиях проводить не так просто. Вместе с тем, малые гастроли на севере со спектаклем «Эзоп» в декабре прошлого года, поездки концертно-лекционных групп в вахтовые поселки нефтяников и лесников, декада театрального искусства в Бакчарском районе доказали, что преодолевать эти трудности можно.

В заключение хочется сказать, что коллектив театра со всей мерой ответственности подготовился к новому сезону. Мы надеемся порадовать томичей интересными работами. Большую ответственность налагают на нас и будущие гастроли в Ленинграде — надо не уронить чести нашего города.

НА СНИМКЕ: сцена из нового спектакля «Сирано де Бержерак». В роли Сирано — О. Афанасьев, в роли Кристиана — Г. Рудский.

Фото В. Лимаренко.

Проекты — досрочно

Институтом Гипротрубопровод недавно завершен технический проект нефтепровода Самотлор — Южный Балык. А в августе этого года в Министерстве нефтяной промышленности СССР утвержден технический проект продуктопровода Сургутский ГПЗ (газоперерабатывающий завод) — Южно-Балыкский ГПЗ для перекачки сырья Тобольскому нефтехимическому комплексу.

Оба проекта выполнены в кратчайшие сроки с тем, чтобы обеспечить прием нефти с месторождений Тюменской области.

А. ВЛАДИМИРОВ.

ИЗВЕЩЕНИЕ

22 сентября с. г. в помещении правления областной организации общества «Знание» (пр. Фрунзе, 3) состоится очередная консультация для лекторов-международников.

Приглашаются лекторы, пропагандисты, политинформаторы, преподаватели народных университетов, вузов, техникумов, профтехучилищ, школ.

Начало — в 16 часов.

ОЛИМПИАДА СТУДЕНТОВ В ТОМСКЕ

Приказом министра высшего и среднего специального образования РСФСР Томскому политехническому институту поручено проведение всероссийского тура Всесоюзной олимпиады «Студент и научно-технический прогресс» по химии для изучающих общий курс. В конце сентября в ТПИ соберется более 70 студентов высших учебных заведений Урала, Сибири и Дальнего Востока, занявших первые места в вузовских олимпиадах. Им предстоит выполнить письменную работу, состоящую из пяти-шести задач, пройти собеседование с членами жюри и, наконец, защищать честь своей зоны, своего города в командных соревнованиях.

С. ХАБИБУЛЛИН.

ВЕТЕРАНЫ, ОТЗОВИТЕСЬ!

Совет ветеранов 32-й стрелковой дивизии просит участников Великой Отечественной войны, воевавших в составе 17-го, 113-го, 332-го стрелковых полков, 133-го артполка и других частей и подразделений дивизии, сообщить о себе по адресу: 644086, г. Омск, ул. Багратиона, 25-а, кв. 52, Мастерову Ивану Савельевичу.

* * *

Ветеран Великой Отечественной войны Негодин Николай Яковлевич, проживающий в селе Мельниково Шегарского района Томской области, по улице Садовой, 40, просит откликнуться однополчан, участвовавших в боях за Родину в третьем отдельном стрелковом батальоне 42-й стрелковой бригады.

* * *

Галина Константиновна Романенко пишет в редакцию: «В газете «Красное знамя» за 15 июля этого года я прочитала информацию «Отряд уходит в поиск», в которой сообщалось о том, что группа студентов-политехников выехала на Смоленщину собирать материалы о томичах, сражавшихся в частях 166-й стрелковой дивизии, а затем в партизанских отрядах. Информация вызвала у меня особый интерес потому, что мой отец Лиманов Константин Тимофеевич, уроженец села Берлинка Зырянского района, ушел на фронт в конце июня 1941 года, видимо, с этой дивизией. Перед самой войной он учился на командира. А до этого работал в родном селе председателем колхоза. С фронта отец не вернулся. Маме прислали извещение, что он пропал без вести под Смоленском. Может быть, кто-нибудь из оставшихся в живых однополчан помнит отца? Может быть, ребята из поискового отряда политехнического института помогут найти о нем сведения? Так хочется что-нибудь узнать о папе. Мой адрес: Зырянский район Томской области, село Берлинка.

* * *

Инвалид Великой Отечественной войны Сидоренко Владимир Григорьевич разыскивает своего фронтового товарища Петра Иванова или его родственников. «Мы служили вместе в полковой разведке, — пишет В. Г. Сидоренко. — Когда за Одером пошли за «языком», то гитлеровцы нас обнаружили, и нам пришлось возвращаться к своим через минные поля. Я попал на мину, и мне оторвало левую ногу. Петр Иванов не оставил меня в беде, вынес в расположение части. Я точно знаю, что Петр Иванов (отчество не помню) из Томска, он примерно 1923 года рождения. Воевали мы с ним в 1178 стрелковом полку 350-й стрелковой дивизии с октября 1944 до конца февраля 1945 года. Мой адрес: 332221, Запорожская обл., Васильевский район, село Орлянка, 9-й кв.».

СПОРТ

Матчи на первенство мира

БАГИО, 19 сентября. (ТАСС). Двадцать четвертая партия шахматного матча на первенство мира между А. Карповым и В. Корчным сегодня отложена на 42-м ходу. Доигрывание должно состояться завтра.

* * *

ПИЦУНДА (Грузинская ССР), 19 сентября. (ТАСС). Вничью закончилась десятая партия матча на первенство мира по шахматам среди женщин между Ноной Гаприндашвили и Майей Чибурданидзе.

Сегодняшнее доигрывание оказалось коротким: был объявлен записанный белыми (Гаприндашвили) 43-й ход, еще только один ход сделала Чибурданидзе, после чего она и предложила «заключить мир».

Счет стал 6:4 в пользу претендентки.

Следующая, одиннадцатая партия должна играться 20 сентября.

Во втором эшелоне

Федерация футбола СССР сообщает результаты матчей второй лиги (шестая зона), которые состоялись 7, 12 и 16 сентября:

«Шахтер» — «Восток» — 5:0, СКА — «Луч» — 3:0, «Амур» (Комсомольск) — СКА — 3:2, СКА — «Автомобилист» — 4:1.

(ТАСС).

Двадцать два мастера

Комитет по физической культуре и спорту при Совете Министров СССР присвоил почетное звание «Мастер спорта СССР» томским спортсменам, среди которых штангисты Ю. Амплеев, С. Евтюнин, С. Панарин, легкоатлеты В. Варламов, Г. Межебор, конькобежец В. Осин и другие.

Всего в этом году 22 наших спортсмена получили звание «Мастер спорта СССР».

В. АЛИТКИН.

В составе сборной России

Студентка Томского политехнического института Ольга Дружинина на чемпионате РСФСР по легкой атлетике, проходившем в г. Калининграде Московской области, в беге на 400 м с барьерами заняла второе место. Она включена в состав сборной команды России для участия в чемпионате Советского Союза. Ю. МИХАЙЛОВ.

ФИНАЛИСТЫ ОПРЕДЕЛИЛИСЬ

В прошедшее воскресенье за поселком Тимирязево на Песчаном озере проводились соревнования по программе Всесоюзного профсоюзно - комсомольского осеннего легкоатлетического кросса среди сильнейших кроссменов Сибири и Дальнего Востока.

Около 200 участников, представлявших четырнадцать команд и разделенных на восемь возрастных групп, боролись за первые места, стремясь тем самым внести наибольшее количество очков в копилку своей команды.

После торжественного открытия соревнований первыми стартовали на дистанции 1.000 метров самые юные участницы — девушки младшего возраста (14—15 лет). Первой из них финишную черту пересекла Т. Путинцева из Омска (2 мин. 59,5 сек.). Через 4 секунды после нее финишировала Т. Петрова из Новосибирска, а за ней — Т. Древко из Иркутска. В. Мельникова из команды Томска была пятой.

Через десять минут на старт вышли девушки старшего возраста (16—17 лет). Их дистанция — 1.500 м. С первых метров лидировала группа из четырех спортсменок, а за ними на расстоянии 8—10 метров следовала основная группа. На середине дистанции цепочка участниц растянулась на 60 метров. К финишу первой пришла Н. Малышенкова из Омска, второй была Л. Шевякова из Кемерова, третьей — Н. Вегнер из Новосибирска.

У юниорок на всей дистанции впереди были Е. Егорова (Омск), Н. Мисина (Сахалин), М. Андреева из Новосибирска. Они и заняли призовые места. Четвертой была представительница команды Томска Л. Жищук.

Затем был дан старт на 2.000 м для младших юношей. С лучшим результатом—5 мин. 49,6 сек.— пробежал дистанцию В. Ступницкий из Омска, на семь секунд позже финишировал И. Козюбаев из Иркутска, третьим был томич С. Новашинский.

На дистанцию 3.000 м сначала вышли женщины. Победила здесь Е. Ситникова (Улан-Удэ), на втором месте была Н. Салагаева (Сахалин) и на третьем — Т. Баталова (Алтайский край). Пятой финишировала Г. Мытницкая (Томск). После подсчета очков в лидерах оказалась команда Омска, томичи шли четвертыми.

Старшие юноши вышли на дистанцию 3.000 метров. Сильнейшими у них оказались Н. Левдинский (Кемерово), А. Овчинников (Барнаул), С. Воскобойников (Чита). На дистанции 5.000 м соревновались юниоры. За первое место борьба в основном шла между И. Коноваловым (Иркутск) и Е. Окороковым (Томск). Первым из них финишировал иркутянин, а третьим — В. Болгополов из Новосибирска.

Состязания завершились стартом на 8.000 м у мужчин. До последних 600 метров лидировали томич В. Клещеногов и победитель прошлогодних соревнований В. Пешехонов с Сахалина. Но затем их обошли С. Злобин (Сахалин) и Ю. Поротов (Кемерово), В. Клещеногов пришел к финишу третьим, а В. Пешехонов — четвертым.

Командные места распределились в таком порядке: первое место заняли спортсмены Омской области (814 очков), на втором месте томичи (788 очков) и на третьем — новосибирцы (778 очков). Этим командам вручены вымпелы и грамоты Всесоюзного совета ДСО профсоюзов. Они получили право участвовать в финале кросса, который будет проходить 8 октября в Чирчике (Ташкентская область).

Спортсменам, занявшим призовые места на дистанциях, вручены именные дипломы, а всем командам — памятные призы от местных профсоюзных и комсомольских организаций.

НА СНИМКЕ: на пьедестале почета капитаны команд-победительниц В. Русанов (Омск), В. Варламов (Томск), С. Незамиев (Новосибирск).

В. ПОПЕЛЬ.

Фото А. Петрова.

Накануне зимних стартов

Как дела на лыжне?

Площадь Южная в Томске зимой становится отправной точкой массовых лыжных стартов. Лыжня, начинающаяся здесь, самая оживленная. Тысячи горожан спешат в субботние и воскресные дни к стартам многочисленных соревнований и просто на лыжную прогулку. Как готовится эта местность к спортивной зиме? Об этом мы попросили рассказать первого секретаря Кировского райкома КПСС М. Г. НИКОЛАЕВА.

— В перспективном плане спортивных мероприятий, который был утвержден райкомом КПСС на этот год, — сказал Михаил Григорьевич, — мы уделили особое внимание району массовых лыжных соревнований. В прошедшую зиму здесь каждое воскресенье, если позволяла погода, было праздником лыж. Трудно даже перечислить все соревнования, проходившие на лыжне, в организации которых наш райком принимал участие. Школьники и рабочие, руководители предприятий, институтов, организаций и студенты выходили на лыжню. Выполняя постановление секретариата обкома КПСС о развитии массового лыжного спорта, партийные комитеты проделали большую работу по пропаганде лыж. Однако мы понимаем, что в силу своего географического положения лыжня, начинающаяся у Южной, является спортивным объектом общегородского назначения.

Секретариат обкома КПСС принял постановление о строительстве в районе лесопитомника освещенной лыжной трассы. На днях бюро нашего райкома специально рассматривало вопрос о выполнении этого постановления коллективами заводов «Сибэлектромотор» и электротехнического, которым поручена трасса.

Моторостроители в основном справились с запланированным им объемом работ. Осталось кое-где лишь заменить светильники. А вот медлительность коллектива электротехнического завода вызвала серьезные нарекания. Отчитываясь перед бюро райкома КПСС, директор завода А. С. Инзель и секретарь парткома И. М. Кардашов сослались на то, что нет опор под светильники, нет детальной документации на трассу.

Однако бюро райкома расценило все это как отговорки, нежелание руководителей завода всерьез заниматься лыжной трассой. Директор завода заверил, что трасса будет готова к 1 октября. Мы берем под строгий контроль выполнение этого обещания.

В день годовщины новой Конституции, 7 октября, в районе пройдет большой спортивный праздник, которым мы откроем осенне-зимний спортивный сезон. Для любителей лыж ранние сумерки не будут помехой для занятий спортом. Томичи смогут проводить вечера на освещенной лыжне.

КАЖДЫЙ МАТЧ — РЕШАЮЩИЙ

20 сентября в итальянских городах Риме, Бергамо, Удине, Венеции, Парме и Анконе стартовал IX чемпионат мира по волейболу среди мужских команд. Сборная СССР свои отборочные матчи будет проводить на севере страны, в Удине, где ее соперниками будут спортсмены Бразилии, Франции и Туниса. Стартовый матч наша команда сыграет с волейболистами Франции.

Среди тех, кто будет выходить на площадку и играть за нашу команду, будут: четыре спортсмена из ЦСКА, чемпиона страны, — Владимир Кондра (рост — 185 сантиметров), Анатолий Полищук (196), Александр Савин (200), Олег Молибога (192), трое из ленинградского «Автомобилиста» — Вячеслав Зайцев (191), Александр Ермилов (201), Владимир Дорохов (194), а также Федор Лащенов (199) и Валерий Кривов (191) из ворошиловградской «Звезды», Вильяр Лоор (198) из таллинского «Калева», Павел Селиванов (194) из рижского «Радиотехника», Владимир Чернышев (192) из МВТУ.

(ТАСС).

ТВ

ЧЕТВЕРГ, 21 сентября

ПЕРВАЯ ПРОГРАММА

МОСКВА

10.00. «Время». 10.55. «Отзовитесь, горнисты». 11.25. «Двадцать шесть бакинских комиссаров». Художественный фильм. 13.10. Фортепьянные пьесы Р. Шумана исполняет лауреат международных конкурсов Л. Тимофеева.

С 14.00 до 16.30 — перерыв. 16.30. «Твой труд — твоя высота». Программа документальных фильмов. 17.10. «Поэзия в музыке». 18.10. Документальный фильм. 18.40. «Ребятам о зверятах».

ТОМСК

19.10. «Решения июльского (1978 г.) Пленума ЦК КПСС — в жизнь». «Из опыта центров общественно-политической работы в хозяйствах Асиновского района». В передаче принимает участие секретарь Асиновского горкома КПСС Л. В. Калинина.

МОСКВА

19.30. Новости.

ТОМСК

19.40. Новости.

МОСКВА

20.00. «Советы и жизнь». 20.30. «Песня-78». 20.55. «Решения июльского (1978 г.) Пленума ЦК КПСС — в жизнь». 21.05. «А что у нас в театре?». Фильм-обозрение Государственного Центрального театра кукол под руководством народного артиста СССР С. Образцова. 22.30. «Время». 23.00. «Вечерние мелодии».

ВТОРАЯ ПРОГРАММА

МОСКВА

19.10. «Мы строим БАМ». 19.30. Новости.

ТОМСК

19.40. Цв. «Сегодня депутатский прием». 20.10. Новая кинохроника. 20.20. Цв. «Служба здоровья». Профессор Е. Д. Красик комментирует научно-популярный фильм «Пассивные курильщики». 20.40. Новости. 20.50. «Вдовы». Художественный фильм. («Ленфильм». 1977 г.).

РАДИО

ЧЕТВЕРГ, 21 сентября

7.32. Последние известия. 7.42. «Родному городу — высокую дисциплину труда и быта». 9.15. По страницам газет «Красное знамя» и «Молодой ленинец». 9.30. «Почтовый ящик радио». 9.45. На контроле — подготовка к зиме. Ергайский леспромхоз. 20.01. Радио — сельским слушателям. «Страда уборочная». Репортаж из колхоза им. Кирова Зырянского района. Обслуживание тружеников ссла (Чаинский район).

Зам. редактора Н. Г. НЕСТЕРЕНКО.

КИНО

СЕГОДНЯ В КИНОТЕАТРАХ

«РОДИНА»

«Журавль в небе» — 8-50, 10-40, 13, 15, 17. Общественно-политические чтения для молодежи. Тема: «Юность планеты в борьбе за антиимпериалистическую солидарность, мир и дружбу». (Посвящается XI Всемирному фестивалю молодежи в Гаване). Фильм «Тихие американцы» — 18-40.

имени М. ГОРЬКОГО

«Четыре мушкетера» (две серии) — 8-30, 11, 13-30, 16, 18-30, 21. «Четыре мушкетера» (две серии) — 8-50, 11-20, 13-50, 16-20, 18-50, 21-20.

«ОКТЯБРЬ»

«Четыре мушкетера» (две серии) — 9, 11-30, 14, 16-30, 19, 21-30. «Белые волки» — 8-40, 12, 13-50, 16, 17-50, 21-30. «Автомобиль, скрипка и собака Клякса» — 10-30. «Сокровище Серебряного озера» — 19-40.

«СИБИРЯК»

«Кортик» — 9-20. «Юлия Вревская» (две серии) — 11, 13-30, 16, 18-30, 21.

имени И. ЧЕРНЫХ

«Трактир на Пятницкой» — 9, 12-20, 14-10, 16, 17-40, 19-20, 21. «Золотой пояс» — 9, 10-40, 12-20, 14-10, 16, 17-40, 19-20, 21. «Маугли» — 10-40.

КИНОТЕАТР ГОРОДСКОГО САДА

«О, счастливчик!» (две серии) — 11, 13-30, 16, 18-30, 20-50.

ДВОРЕЦ КУЛЬТУРЫ «АВАНГАРД»

«Подарки по телефону» — 17, 19, 21.

ДВОРЕЦ КУЛЬТУРЫ ПОДШИПНИКОВОГО ЗАВОДА

«Набережная туманов» — 19, 21.

ДОМ КУЛЬТУРЫ «СИБКАБЕЛЬ»

«Если ты не уйдешь» — 17-10, 19, 21.

ДОМ КУЛЬТУРЫ ЭНЕРГЕТИКОВ

«Мститель» (две серии) — 17-20, 20.

ДОМ КУЛЬТУРЫ пос. НОВОГО

«Двое в городе» — 19, 21.

КЛУБ ЖЕЛЕЗНОДОРОЖНИКОВ

«Ненависть» — 15, 17, 19, 21.

РСУ горжилуправления **приступило к заключению договоров** с организациями, детскими садами, яслями, школами, торговыми и кооперативными учреждениями и другими службами на выполнение работ по ликвидации возможных аварий в системах центрального отопления, горяче-холодного водоснабжения, канализации и внутреннего электроосвещения в 1979 году.

Приглашаем школьников в путешествие в дни осенних каникул:

Ульяновск (5 дней) — с 5 ноября, стоимость — 84 руб.

Сумгаит—Баку (5 дней)— с 5 ноября — 93 руб.

Красноярск (5 дней) — с 4 ноября — 58 руб.

Шушенское (5 дней) — с 3 ноября — 64 руб.

Омск (5 дней) — с 4 ноября — 53 руб.

Свердловск (5 дней) — с 4 ноября — 56 руб.

В стоимость путевки входят проезд по железной дороге в оба конца, проживание в гостинице, питание из расчета 2 руб. 50 коп. в день на человека, экскурсионное обслуживание.

Заявки принимаются по адресу: г. Томск, ул. Герцена, 10, телефон 3-14-21, бюро путешествий и экскурсий.

Народный университет технических знаний при Томском политехническом институте **объявляет прием слушателей** из числа учащихся старших классов, студентов техникумов и училищ и рабочей молодежи на следующие факультеты: физический, химический, геологоразведочный и математический (с отделением программирования). Запись слушателей проводится в комитете ВЛКСМ ТПИ (главный корпус, с 10 до 18 часов). Начало занятий — с первой недели октября по март 1979 г., раз в неделю.

Занятия проводятся опытными преподавателями (профессорами, доцентами) и сопровождаются демонстрациями опытов и экскурсиями на кафедры соответствующих факультетов. Первое организационное заседание университета состоится 27 сентября 1978 года, в 18 час. 45 мин., в актовом зале главного корпуса ТПИ. Слушателям, посетившим большую часть курса выдаются дипломы об окончании народного университета.

Производственное объединение Томскоблбыттехника изготавливает декоративные перегородки (ул. Герцена, 72, тел. 4-63-13); автолюбителям предлагает услуги по правке и сварке кузовов автомобилей, покраске кузовов и антикоррозийному покрытию днищ автомобиля, пошиву чехлов для сидений и обивке кузовов (ул. Герцена, 72, тел. 4-63-34).

Облмежколхозстрою требуется на постоянную работу в г. Томске **главный бухгалтер** объединения.

Обращаться по адресу: г. Томск, ул. Герцена, 72-а, телефон 4-27-71, в отдел кадров.

Обком союза работников Лесбумпрома и объединение Томлеспром выражают глубокое соболезнование старейшему работнику лесной промышленности Г. В. Коневу по поводу смерти его жены

КОНЕВОЙ Клавдии Федотовны.

Коллектив кафедры географии Томского госуниверситета выражает соболезнование доценту В. С. Ревякину по поводу смерти его отца

РЕВЯКИНА Семена Спиридоновича.

НАШ АДРЕС И ТЕЛЕФОНЫ

Адрес редакции: 634050, Томск, ГСП, пр. Фрунзе 103. Телефоны: приемной редактора — 3-44-35, заместителей редактора — 3-06-52, 3-31-25, ответ. секретаря — 3-32-34, секретариата — 3-40-20, 3-44-48, отдела партийной жизни — 3-40-51, 3-40-24, отдела пропаганды — 3-40-85, отдела промышленности — 3-46-76, 3-40-58, отдела нефтегеологии и строительства — 3-41-83, 3-41-53, отдела сельского хозяйства — 3-43-75, 3-43-60, отдела науки и учебных заведений — 3-43-63, отдела информации — 3-43-32, 3-31-22, отдела советского строительства и быта — 3-31-61, 3-06-31, отдела писем — 3-41-65, 3-06-87, 3-06-31, областной журналистской организации — 3-40-91, директора издательства — 3-35-95, бухгалтерии — 3-10-17, отдела объявлений — 3-06-62, дежурного — 3-41-59.

К307704 Заказ № 3179 Тираж 132.000

г. Томск, типография издательства «Красное знамя»