Электронная библиотека (репозиторий) Томского государственного университета
http://vital.lib.tsu.ru

Пролетарии всех стран, соединяйтесь!

КРАСНОЕ ЗНАМЯ

ОРГАН ТОМСКОГО ОБЛАСТНОГО КОМИТЕТА КПСС И ОБЛАСТНОГО СОВЕТА НАРОДНЫХ ДЕПУТАТОВ

Газета основана 1 июня 1917 года • СРЕДА, 6 ДЕКАБРЯ 1978 ГОДА • № 279 (16799) • Цена 2 коп.

РАБОТАТЬ УДАРНО, ВИДЕТЬ ПЕРСПЕКТИВУ

ТОМИЧИ ДЕЛОМ ОТВЕЧАЮТ НА РЕШЕНИЯ НОЯБРЬСКОГО ПЛЕНУМА ЦК КПСС, СЕССИИ ВЕРХОВНОГО СОВЕТА СССР

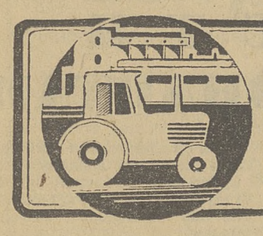

НА ПЕРЕДНЕМ КРАЕ СЕЛЬСКОЙ ПЯТИЛЕТКИ

□ ВЫПОЛНИТЬ ОБЯЗАТЕЛЬСТВА — ДОЛГ И ЧЕСТЬ

□ ИТОГИ ПЕРВЫХ МЕСЯЦЕВ ЗИМОВКИ ТРЕБУЮТ АНАЛИЗА И ДЕЙСТВИЙ

ДНЕВНИК ЗИМНЕЙ ВАХТЫ НА СЕЛЕ

ГАРАНТИЯ ЖИВОТНОВОДОВ

С большим интересом знакомятся животноводы с материалами ноябрьского Пленума ЦК КПСС и сессии Верховного Совета СССР, в которых дан глубокий анализ развития сельскохозяйственного производства и сформулированы новые задачи. Решения Пленума, яркая речь товарища Л. И. Брежнева нашли живой отклик у каждого из нас. Хочется работать еще лучше и так, чтобы не только твое личное обязательство, но и планы колхоза успешно выполнялись.

По итогам 11 месяцев в хозяйстве значительно опережается план производства говядины. Звено М. И. Гоголинской с Ломовицкой фермы, телятница Ежинской фермы А. Ф. Комягина и другие, занятые на выращивании молодняка крупного рогатого скота, ежемесячно получают среднесуточные привесы свыше 800 граммов. Высокой продуктивности стараюсь добиваться и я, выращивая телят до 6-месячного возраста.

Все работники ферм и свиноводы уверены: годовой план продажи государству мяса будет выполнен.

Е. ИСТИГЕЧЕВА.

Зимний комплекс

На фермах. По оперативным данным областного управления сельского хозяйства за 3 декабря, молочная продуктивность скота в районах выглядит так (1978 год — вторая колонка в сравнении с 1977-м):

Александровский	3,8	3,4
Асиновский	4,6	4,2
Бакчарский	4	3,8
Верхнекетский	3,4	2,9
Зырянский	3,3	3,9
Каргасокский	2,7	2,6
Кожевниковский	4,4	4,6
Колпашевский	4,1	3,9
Кривошеинский	3,6	3,5
Молчановский	4	3,8
Парабельский	2,6	2,8
Первомайский	4,7	4,9
Тегульдетский	2,1	1,8
Томский	5,2	5,3
Чаинский	3,9	3,9
Шегарский	3,8	3,4
ПО ОБЛАСТИ	4,1	4,1

Динамика надоев в конце ноября — начале декабря повторяет прошлогоднюю. Пройдена минимальная отметка, продуктивность, хотя и медленно, растет. Общая стабильность поддерживается теперь за счет южных районов — основных поставщиков молока. Выше уровня 1977 года надои на фермах Кожевниковского, Зырянского, Первомайского и Томского районов. Правда, в этом ряду не хватает Асиновского и Шегарского — там сохраняется отставание и по суточным надоям, и по валовому производству молока.

Отстают сегодня александровские, бакчарские, кривошеинские, колпашевские и молчановские животноводы, рапортовавшие раньше других о досрочном выполнении трехлетки по продаже молока государству. Первые месяцы зимовки нынче были осложнены распутицей, отсутствие зимних дорог до декабря привело к перебоям в кормлении скота, особенно там, где основную часть кормов берут с пойменных лугов. Еще один урок для хозяйств: запасаясь на месяц, думай о двух, и не в начале зимовки, а во время сенокоса. Ведь потери продукции на фермах восполнить почти невозможно.

Кое-где сказывается опасение, как бы высокий уровень продуктивности не обернулся против передовиков в следующем году: надо и дальше «расти», а за счет чего?

А самое главное, на многих фермах не организовано дифференцированное кормление скота, обезличка его зашла так далеко, что животноводы стали забывать требования санитарии. Культура производства, понимаемая как комплекс условий для высокопроизводительной и качественной работы, не стала еще повседневной заботой зооветспециалистов.

Партийным организациям хозяйств следует строже контролировать выполнение планов мероприятий, принятых при обсуждении постановления бюро обкома КПСС об организованном проведении комплекса зимних сельхозработ.

Вывозка удобрений. Это направление зимнего комплекса отстает от прошлогодних темпов. Задание четвертого квартала выполнено на 42,2 процента. При этом хозяйствами и агрохимслужбой Бакчарского района—на 75 процентов, Томского — на 52, а в Чаинском, Шегарском, Кривошеинском — на треть или чуть больше. В Бакчаре основной объем работ приходится на специализированное отделение райсельхозтехники, в Томском районе — на совхозы, и там, и тут дела идут неплохо. Что же мешает другим?

Ремонт техники. Подготовка комбайнов идет несколько лучше прошлогоднего, прежде всего — в Томском, Колпашевском, Парабельском районах. А вот в Асиновском, Кожевниковском, Первомайском не прошла ремонт и пятая часть этих машин из плана четвертого квартала.

В каком состоянии другая сложная техника — агрегаты по приготовлению травяной муки? По области из 143 АВМ требуют ремонта 74, в том числе 8 — в Асиновском районе, 6 — в Бакчарском, 10 — в Колпашевском и т. д.

ОБЯЗАТЕЛЬСТВА ПЕРЕСМОТРЕНЫ

С большим вниманием знакомились рабочие нашего цеха с материалами ноябрьского Пленума ЦК КПСС и сессии Верховного Совета СССР. Эти документы нашли горячий отклик у коллектива.

Бригада опрессовщиков А. Н. Жилина пересмотрела свои социалистические обязательства и решила выполнить пятилетнее задание к 62-й годовщине Октября. Этот коллектив выполнил план 3,5 лет пятилетки к первой годовщине новой Конституции.

В докладе на Пленуме Л. И. Брежнев говорил, что коммунисты проявляют высокую активность, кровную заинтересованность в том, чтобы как можно лучше претворить в жизнь решения XXV съезда КПСС и задания 10-й пятилетки.

Успех в работе нашего цеха во многом стал возможен благодаря широкому размаху социалистического соревнования. Вскрываются новые резервы, используются передовые методы труда, и характерно, что все это — инициатива самих бригад. Коллектив опрессовщиков, руководимый Г. П. Симоновым, решил работать под девизом «Сменное задание выполнять меньшим составом». А такое возможно, когда ценится каждая рабочая минута, когда все — мастера своего дела. Бригада сейчас лидирует в соревновании цеха.

В бригаде опрессовщиков Н. И. Белоконева достигнута полная взаимозаменяемость — это условие высокопроизводительного труда.

Коллектив цеха решил план нынешнего года выполнить досрочно, к 28 декабря.

А. АНДРЕЕВ,
начальник цеха шахтных кабелей объединения Сибкабель.

Владимир Петрович Егоров—слесарь по ремонту нефтяного оборудования НГДУ Стрежевойнефть им. 50-летия СССР. Коллектив участка капитального ремонта промышленных объектов на месторождениях, в котором он трудится, успешно справляется с социалистическими обязательствами третьего года десятой пятилетки. В этом есть большая доля труда В. П. Егорова.

Фото Н. Лесникова.

ВМЕСТЕ С РАБОЧИМ КОЛЛЕКТИВОМ

С интересными впечатлениями вернулись многие группы нашего училища с учебно - производственной практики. В управлении механизации строительства, на комбинате производственных предприятий и тракторо-ремонтном заводе трудились будущие автокрановщики, электрики, слесари-сантехники. Приобщение к жизни трудовых коллективов обогатило их представления о производстве и будущей профессии, благотворно повлияло на формирование гражданских качеств.

Сейчас в училище напряженные учебные будни. На политинформациях и уроках по общественным дисциплинам идет ознакомление с материалами ноябрьского Пленума ЦК КПСС и десятой сессии Верховного Совета СССР девятого созыва. В беседах с учащимися мы используем богатый жизненный материал, который еще полнее раскрывает научность, глубокую и всестороннюю обоснованность политики Коммунистической партии.

Горячо одобряя итоги Пленума и сессии, учащиеся и педагогический коллектив нашего училища исполнены желания воплотить планы партии в жизнь, внести достойный вклад в развитие экономики и культуры родного края.

А. ЧЕРНОБАЙ,
заместитель директора ГПТУ-8.

г. Асино.

Мелиорация — передний край

СКОЛЬКО ПРОБЛЕМ У КАЧЕСТВА?

Решения июльского (1978 года), а также ноябрьского Пленумов ЦК КПСС, рассмотревших вопросы дальнейшего развития сельского хозяйства страны, имеют для нас, мелиораторов, огромное значение. Наша святая обязанность—повышать эффективность капиталовложений, добиваться того, чтобы каждый гектар вновь освоенных земель способствовал подъему совхозного производства. Таков ли уровень нашей работы?

За десять лет нами выполнен объем работ на 13,5 миллиона рублей. Введено в эксплуатацию: 6 тысяч гектаров улучшенных лугов, раскорчевано 747 гектаров леса, осушено 528 гектаров заболоченных лугов, выполнено орошение на площади 492 гектара. Но это, конечно, не полностью удовлетворяет нужды района, не соответствует требованиям июльского Пленума ЦК КПСС, на котором Л. И. Брежнев сказал, что центральной задачей должно стать улучшение использования мелиорированных земель, ликвидация допущенного отставания в их хозяйственном освоении.

Вместе с тем видя, как используются новые земли в нашем районе, невольно приходишь к выводу, что мы делаем наполовину никому не нужную работу. Унылую картину, например, являет собой Мараксинское «культурное пастбище»: сплошное бескультурье — трубы то там, то здесь раздавлены транспортом, дороги идут вдоль и поперек всего поля, вместо посевов — бурьян. Не лучше положение и с использованием окультуренных лугов.

Немало недостатков и у нас, особенно если говорить о качестве работы и своевременном, полноценном вводе земель в эксплуатацию. Мне за шесть лет пришлось работать на всех объектах осушения нашего района. И, конечно, очень больно за то, что Чажемтовский Сас до сих пор не сдан, что болото Несорное и старицинские луга вводились очень долго и с оценкой «удовлетворительно», что сейчас, как объясняет наше руководство, некому принимать мараксинское торфополе.

Плохое качество работы объясняют и неопытностью рабочих, и нерадивостью отдельных ответственных лиц. Я считаю, что просто необходимо по-настоящему спрашивать, начиная с экскаваторщика и кончая руководителем предприятия. У нас ведь как порой получается. Выкопал канал некачественно, надо бы засыпать и перекопать, а мастер посмотрит: да ладно, мол, сойдет, к тому же и план выполнять надо; а потом это передается по цепи и тоже прощается. В результате получается не сдача, а спихивание объектов.

Это производственные причины, но есть и многое другое, что мешает нам работать с полной отдачей. Неразрешимой проблемой остаются в течение многих лет вопросы быта и питания в полевых условиях. По-прежнему с помощью двух нестареющих инструментов — лома и кувалды проводится ремонт механизмов в поле. Не способствует росту производительности труда и сама структура нашего предприятия. Вернее, структуры никакой нет, за шесть лет работы организация трижды объединялась и трижды разъединялась. Все это порождает нервозность, текучесть кадров не только среди рабочих, но и ИТР, не способствует стабилизации коллектива, укреплению трудовой дисциплины. Поэтому нам бы хотелось, чтобы областное объединение Союзтомскмелиорация, Колпашевский горком КПСС, горисполком обратили более пристальное внимание на наше предприятие, тем более что в районе одна комсомольская ударная стройка.

Несмотря на все трудности, ПМК растет из года в год. В будущем году объем мелиоративных работ увеличится вдвое, возрастет также и объем капитального строительства. И очень важно для коллектива взять пока не доступную для нас высоту, которая именуется качеством.

В. ПОЛЯКОВ,
экскаваторщик ПМК-11.

г. Колпашево.

Прибытие в Москву

По приглашению Центрального Комитета КПСС, Президиума Верховного Совета СССР и Советского правительства 4 декабря в Москву с официальным дружественным визитом прибыл Генеральный секретарь ЦК Народно-демократической партии Афганистана, Председатель Революционного совета и Премьер-Министр Демократической Республики Афганистан Нур Мухаммед Тараки.

На Внуковском аэродроме, украшенном государственными флагами ДРА и СССР, Н. М. Тараки тепло приветствовали Генеральный секретарь ЦК КПСС, Председатель Президиума Верховного Совета СССР Л. И. Брежнев, член Политбюро ЦК КПСС, Председатель Совета Министров СССР А. Н. Косыгин, член Политбюро ЦК КПСС, министр иностранных дел СССР А. А. Громыко, кандидат в члены Политбюро ЦК КПСС, первый заместитель Председателя Президиума Верховного Совета СССР В. В. Кузнецов, кандидат в члены Политбюро, ЦК КПСС, секретарь ЦК КПСС Б. Н. Пономарев, другие официальные лица.

На летном поле был выстроен почетный караул представителей трех видов Вооруженных Сил СССР—Сухопутных войск, Военно-Воздушных сил и Военно-Морского Флота. Л. И. Брежнев и Н. М. Тараки обошли строй советских воинов. Были исполнены государственные гимны ДРА и СССР.

(ТАСС).

СОВЕТСКО-АФГАНСКИЕ ПЕРЕГОВОРЫ

4 декабря в Кремле начались советско-афганские переговоры.

Переговоры ведут:

с советской стороны — Генеральный секретарь ЦК КПСС, Председатель Президиума Верховного Совета СССР Л. И. Брежнев, член Политбюро ЦК КПСС, Председатель Совета Министров СССР А. Н. Косыгин, член Политбюро ЦК КПСС, министр иностранных дел СССР А. А. Громыко, кандидат в члены Политбюро ЦК КПСС, секретарь ЦК КПСС Б. Н. Пономарев;

с афганской стороны — Генеральный секретарь ЦК НДПА, Председатель Революционного совета, Премьер-Министр ДРА Н. М. Тараки, член Политбюро ЦК НДПА, секретарь ЦК НДПА, заместитель Премьер-Министра, министр иностранных дел Х. Амин, член Политбюро ЦК НДПА, секретарь ЦК НДПА, министр общественного здравоохранения, и. о. министра планирования Ш. Вали, член Политбюро ЦК НДПА, министр сельского хозяйства и земельной реформы С. М. Зерай, член Политбюро ЦК НДПА, министр высшего образования М. Сума.

Во время переговоров, проходивших в атмосфере сердечности, дружбы и взаимопонимания, состоялся обмен мнениями по вопросам советско-афганских отношений. Было с удовлетворением отмечено, что традиционные отношения добрососедства и плодотворного сотрудничества между СССР и Афганистаном отвечают коренным интересам советского и афганского народов. В результате победы апрельской революции в Афганистане появились качественно новые условия для расширения, совершенствования и углубления сотрудничества двух стран в различных областях.

Советские руководители пожелали Н. М. Тараки, дружественному афганскому народу больших успехов в осуществлении программы радикальных социально-экономических преобразований в стране, в построении нового общественного и государственного строя в интересах афганского народа.

Н. М. Тараки выразил искреннюю признательность советскому народу, ЦК КПСС и правительству СССР за помощь и поддержку афганскому народу в его борьбе за утверждение революционных завоеваний и строительство свободного от эксплуатации общества.

В ходе переговоров были также рассмотрены некоторые актуальные международные проблемы, включая положение в Азии. Было отмечено совпадение позиций СССР и ДРА в борьбе за мир и международную безопасность, против попыток вмешательства во внутренние дела независимых государств, за ликвидацию остатков колониализма, различных форм расовой дискриминации.

Переговоры будут продолжены.

(ТАСС).

Делегация ЦК ВЛКСМ в Стрежевом

Город Стрежевой, который возводится руками молодых, — Всесоюзная ударная комсомольская стройка. На днях сюда приехала группа руководящих комсомольских работников Грузии, Азербайджана, Казахстана, Краснодарского края, Московской и Белгородской областей во главе со вторым секретарем ЦК ВЛКСМ В. М. Мишиным.

Программа их визита была очень насыщенной. Секретари республиканских, краевых и областных комитетов комсомола встретились с комсомольским активом города. Им рассказали о становлении Стрежевого, о нынешних делах и заботах городской комсомолии. Второй секретарь ЦК ВЛКСМ В. М. Мишин, говоря о целях поездки, подчеркнул, что она вызвана поручением Генерального секретаря ЦК КПСС, Председателя Президиума Верховного Совета СССР товарища Л. И. Брежнева, данным на XVIII съезде комсомола — взять шефство над наиболее важными районами развития производительных сил Западной Сибири.

Обстоятельный разговор был продолжен в городском комитете партии. Первый секретарь Стрежевского горкома КПСС В. И. Зоркальцев, заведующий отделом нефтяной, газовой промышленности и геологии обкома партии Н. И. Воронков, генеральный директор объединения Томскнефть Н. Ф. Мержа познакомили гостей с перспективами, задачами и проблемами развития томского нефтяного края.

Затем еще было много встреч. Делегация комсомольских работников побывала в вахтовом поселке на Ваховском месторождении, которое разбуривает бригада мастера, лауреата премии Ленинского комсомола П. Ходаковского. Состоялась беседа с другим лауреатом этой премии—бригадиром каменщиков Н. Хоменко. Центральный товарный парк, новостройки Стрежевого, школа, детсады, общежития — вот адреса встреч делегации ЦК ВЛКСМ. Гостей интересовало все: условия труда, быта, досуга, настроение молодежи.

Перед отъездом группы состоялась пресс-конференция, корреспонденты газет и радио попросили заведующего отделом рабочей молодежи ЦК ВЛКСМ И. П. Смирнова ответить на ряд вопросов. Он сказал, что нынешняя поездка ответственных комсомольских работников — это подготовка к новому этапу шефства Всесоюзного Ленинского комсомола над Западно-Сибирским регионом. Одновременно пять групп во главе с секретарями ЦК комсомола обстоятельно знакомились с жизнью, делами и задачами наиболее важных районов Тюменской и Томской областей. В числе их и группа, возглавляемая первым секретарем ЦК ВЛКСМ Б. Н. Пастуховым, которая побывала в Уренгое. После этого в Тюмени состоится выездное заседание бюро ЦК ВЛКСМ с участием секретарей ЦК комсомола союзных республик, ряда крайкомов, обкомов. Его цель — разработать и принять комплексную программу шефства комсомола над развитием производительных сил Западной Сибири. В этот документ непременно войдет раздел шефства над нефтяными районами Томской области. Причем оно будет осуществляться не только по пути пополнения коллективов добровольцами. Предполагается, что вскоре будет сформирован отдельный крупный отряд для Стрежевого. На севере Сибири чаще будут бывать ведущие артисты страны, самодеятельные художественные коллективы, известные советские спортсмены. Словом, разработан комплекс мер для создания здесь более полнокровной и интенсивной жизни.

Поделился И. П. Смирнов и впечатлениями о Стрежевом. Город этот, по его мнению, выгодно отличается от многих растущих молодых центров тем, что здесь немало делается для развития соцкультбыта. Конечно, не все еще проблемы решены, но у Стрежевого завидно будущее.

Во встречах и беседах принял участие секретарь Томского обкома КПСС П. Я. Слезко.

А. П. Волкова — слесарь механосборочных работ завода приборных подшипников ГПЗ-5. Она ударник коммунистического труда, депутат городского Совета, член партийного бюро цеха.

Александра Петровна выполнила план трех лет пятилетки к первой годовщине Конституции СССР.

Фото В. Казанцева.

УКАЗ ПРЕЗИДИУМА ВЕРХОВНОГО СОВЕТА СССР

О назначении тов. Киселева Т. Я. заместителем Председателя Совета Министров СССР

Президиум Верховного Совета СССР **постановляет:**

назначить тов. **Киселева** Тихона Яковлевича заместителем Председателя Совета Министров СССР.

Председатель Президиума Верховного Совета СССР Л. БРЕЖНЕВ.

Секретарь Президиума Верховного Совета СССР М. ГЕОРГАДЗЕ.

Москва, Кремль.
5 декабря 1978 г.

«СИБИРСКОЕ ПРИТЯЖЕНИЕ»

—так называется фильм о хозяевах нефтяных и газовых месторождений Тюменской области, созданный творческой группой Центральной студии документальных фильмов. Кинолента рассказывает об огромных экономических и культурных преобразованиях, которые произошли в области в связи с созданием здесь крупного территориально - производственного комплекса.

Электронная библиотека (репозиторий) Томского государственного университета
http://vital.lib.tsu.ru

НА РАЙОННЫХ ПАРТИЙНЫХ КОНФЕРЕНЦИЯХ

ТОЧКИ ОПОРЫ

На двадцать третьей Каргасокской районной партийной конференции, выступая с отчетом о работе райкома КПСС и задачах партийной организации по выполнению решений XXV партсъезда, ноябрьского (1978 г.) Пленума ЦК КПСС и установок Генерального секретаря ЦК КПСС, Председателя Президиума Верховного Совета СССР Л. И. Брежнева на Пленуме, первый секретарь райкома партии Н. В. Савин сказал:

— Промышленность Каргасокского района план трех лет пятилетки по реализации продукции выполнила к первому ноября. Семь предприятий, 44 бригады, 1.200 передовиков с октября работают в счет последнего года пятилетки. Геологоразведчики успешно справились с трехлетним заданием по приросту запасов нефти. Ранее открытые месторождения позволили создать новый нефтяной промысел на Всюганье. Справляется с государственным заданием и лесопромышленный комбинат. За 11 месяцев Родине отправлено 2 миллиона 750 тысяч кубометров древесины.

Как известно, VI пленум обкома партии поставил задачу — к концу пятилетки удвоить добычу нефти. Важная роль в достижении этих рубежей принадлежит нефтеразведчикам Каргасокского района.

Геологи в 1978 году значительно увеличили объемы разведочного бурения — почти на 37 процентов. Однако сегодня этого уже мало. Из трех экспедиций задания по бурению и приросту запасов нефти не выполняют две. Из-за высокой аварийности и частых простоев Каргасокская и Васюганская экспедиции отстают на 13 тысяч метров проходки. Только по этим причинам потеряно 11 тысяч рабочих часов, которых хватило бы для того, чтобы пробурить 10 тысяч метров. Такое отставание в работе геологов— следствие ослабленного руководства райкома партии деятельностью экспедиций. Особенно это относится к воспитанию, подбору и расстановке кадров.

Об этом убедительно сказал на конференции буровой мастер Васюганской нефтеразведочной экспедиции М. М. Нурлыгаянов. За семь лет здесь сменились три начальника экспедиции, пять его заместителей, четыре главных инженера и девять начальников цеха бурения.

Райкому КПСС необходимо всемерно повышать роль первичных и цеховых парторганизаций в работе с кадрами, в укреплении дисциплины и организованности на производстве. Важно, чтобы руководители, инженеры, рабочие — каждый коммунист проникся высокой ответственностью за то дело, которое ему поручено. Этого требуют указания Л. И. Брежнева во время его поездки по районам Сибири и Дальнего Востока, решения ноябрьского Пленума ЦК КПСС.

Мало внимания уделяют геологам Каргасокский райисполком, учреждения культуры и быта. А они ждут резкого наращивания темпов строительства жилья и объектов социально-бытового назначения. Только комплексный подход к решению задач, поставленных перед нефтеразведчиками обкомом партии, может дать положительные результаты.

Говоря о повышении роли партгрупп в деятельности предприятий лесной промышленности района, секретарь парткома Каргасокского ЛПК А. А. Щедрин отметил, что в этой работе много недостатков. Один из главных в том, что в течение отчетного периода райком КПСС не провел для партгрупоргов ни одного семинара, мало интересовался их трудностями, заботами.

В лесной отрасли экономики района остро стоит кадровая проблема. Низок уровень инженерного руководства, почти все мастера являются практиками и нигде не учатся. В последнее время на комбинате возросло число прогулов, большая текучесть.

Руководители и партком лесопромышленного комбината не ведут борьбу за более рациональное использование лесосечного фонда. А это один из главных показателей эффективности работы комбината. Ведь за последние два года выпуск товарной продукции с одного гектара у каргасокцев снизился на 30 процентов.

Серьезные претензии райкому партии высказал вальщик Новоюгинского лесозаготовительного пункта, делегат XVIII съезда комсомола Ю. К. Ушаков. Он сказал, что слаба политико-воспитательная работа на вахтах, низок уровень культурно-бытового обслуживания лесозаготовителей.

Рост объемов геологоразведочных работ, развитие нефтедобывающей и лесозаготовительной промышленности диктуют иной подход к сельскохозяйственному производству.

Основные средства совхозов за последние три года возросли на 12,5 процента, а выпуск продукции остался на прежнем уровне. В хозяйствах не создается надежная кормовая база. За три года ушло 17 специалистов с высшим и средним специальным образованием. И вновь участники конференции подчеркивают больной для района вопрос — подбор и расстановка кадров. Об этом говорили директор откормсовхоза В. Г. Шашин, секретарь парткома совхоза «Павловский» В. Г. Колмаков и другие.

Большой заботой о развитии рыбного промысла было проникнуто выступление рыбака Каргасокского рыбозавода В. Г. Комарова. Эта отрасль работает с отставанием. Причин много, но одной из главных выступающий считает слабую массовую и организаторскую работу общественных организаций рыбозавода. Соревнование носит формальный характер, опыт передовых коллективов не обобщается, низка дисциплина труда.

Острый, принципиальный разговор состоялся на конференции. Каждого выступающего волновал главный вопрос: как добиться более высоких результатов во всех сферах экономической и социальной жизни района. Главное условие для этого, по мнению делегатов, — повышение организаторской и политической роли райкома КПСС, первичных организаций, совершенствование стиля и методов их работы. Райкому КПСС нужно больше опираться на первичные и цеховые организации, глубже анализировать их работу, действеннее им помогать, настойчиво учить партийный актив. На бюро райкома пока еще недостаточно обсуждается отчет о работе парторганизаций, слабый контрорь за исполнением принятых решений.

Все это нужно учесть новому составу райкома партии, чтобы спланировать работу районной партийной организации в соответствии с рекомендациями и указаниями Л. И. Брежнева на ноябрьском Пленуме ЦК КПСС.

На конференции выступил член бюро обкома КПСС, заведующий отделом организационно-партийной работы обкома КПСС Е. А. Вологдин.

* * *

Состоялся организационный пленум райкома КПСС. Первым секретарем избран **Г. Н. Шестаков**, вторым секретарем — **В. А. Родюков**, секретарем — **А. Г. Серяков**.

Ю. ЩЕРБИНИН.

Инициатива, деловитость, ответственность

«Сейчас, накануне четвертого года пятилетки, каждая партийная организация, каждый партийный комитет должны детально разобраться в обстановке и решить, какой опыт следует взять на вооружение, а какие формы работы устарели и не приносят эффекта, как избавиться от недостатков, мешающих успешному продвижению вперед». Эти слова из речи Генерального секретаря ЦК КПСС, Председателя Президиума Верховного Совета СССР Л. И. Брежнева на ноябрьском Пленуме ЦК могли бы стать эпиграфом к Кривошеинской районной партийной конференции. Решения Пленума определили ее настрой — это чувствовалось и по отчетному докладу райкома, и по выступлениям делегатов. Состоялся обстоятельный разговор о коллективном опыте организационно - хозяйственной и идейно-воспитательной работы, о том, что нужно сделать для успешного решения задач четвертого года и всей десятой пятилетки.

С отчетным докладом райкома партии выступил первый секретарь райкома Н. Ф. Филатов.

Район досрочно выполнил трехлетний план продажи государству молока, в совхозах неуклонно растет поголовье коров, свиней, увеличилось производство зерна и кормов. Отличаются стабильной работой райсельхозтехника, многие промышленные предприятия. Наращивают мощности строительные, дорожные организации района. Об этом говорят новостройки — они преображают облик сел и райцентра. За успехи в строительстве район получил в текущем году переходящее Красное знамя.

Эти успехи в районе связывают, естественно, с деятельностью районной партийной организации, райкома и его бюро. Местные партийные, советские и хозяйственные органы, первичные парторганизации проделали большую работу по развитию экономики района, улучшению условий труда и жизни людей, их воспитанию и образованию.

Опыт лучших коллективов учит — и эта мысль ярко прозвучала на конференции, — что там, где в соответствии с требованиями XXV съезда партии осуществляется комплексный подход к решению хозяйственных и воспитательных задач, там и все результаты лучше.

В наше время такое качество хозяйственника, как умение опереться на партийную, профсоюзную, комсомольскую организации, на трудовой коллектив, умение подойти к людям, сплотить их, увлечь идеей, поднять на решение текущих и перспективных задач, на преодоление трудностей, высоко ценится и дает нужные плоды. В подтверждение этого на конференции приводилось немало примеров.

В совхозе «Кривошеинский», откормсовхозе, в райсельхозтехнике (такой перечень можно было бы и продолжить) бережно и вместе с тем требовательно относятся к специалистам: их не опекают и не подменяют, и те вопросы своего профиля решают самостоятельно, проявляют инициативу, творческий подход к делу. Это положительно сказывается на деятельности коллективов. Но в других хозяйствах к специалистам относятся иначе. Это приводит к текучести и нехватке кадров.

В текущей пятилетке плохо работает Ергайский леспромхоз — крупнейшее предприятие района. Представители этого коллектива: секретарь парткома Г. П. Уразов, машинист тепловоза УЖД Н. М. Безрукавый, бригадир сплавного участка А. И. Загурный с трибуны конференции говорили о нерешенных проблемах и возможностях работать более ритмично, на уровне заданий пятилетки. Руководители леспромхоза объясняют отставание ограниченностью сырьевой базы. Но дело не только в этом. Здесь каждый пятый рабочий не выполняет норм, а по потерям рабочего времени ергайцы ходят в «чемпионах» области: в текущем году на каждого работающего потеряно 4,3 дня. Ослаблено партийное влияние на низовые коллективы. Коммунисты среди рабочих составляют 5,7 процента, партгруппы созданы лишь в двух бригадах из семи лесосечных и двадцати разделочных бригад, и только четыре коммуниста возглавляют эти коллективы.

По решению обкома партии в области проходит смотр красных уголков животноводческих ферм. В ряде районов не только секретари парткомов, но и руководители хозяйств, главные специалисты поняли, что через красные уголки можно действенно влиять на коллективы ферм. Такие центры общественно-политической работы, работы живой, конкретной, действенной, есть и в Кривошеинском районе, но их пока крайне мало.

— У нас красный уголок оформлен, — говорила на конференции доярка совхоза им. Свердлова В. Л. Морозова, — но мы редко там бываем. Руководители фермы не хотят работать с животноводами. Итоги подводим раз в месяц, а надо бы каждую декаду. Занятия в школе коммунистического труда иногда срываются. Есть у нас и нарушения трудовой дисциплины, но на это никто не обращает внимания.

Эти слова прозвучали как серьезный упрек райкому партии, его секретарям, хозяйственным руководителям.

Воспитание людей — дело сугубо партийное. Здесь не может быть места формализму, невниманию и черствости. Но именно таким «образцом» предстают, например, стенды, установленные около конторы совхоза «Володинский». Один из них озаглавлен «Лучшие люди совхоза». Стенд пустовал два месяца назад, пустует и теперь. Люди все это замечают и соответствующим образом реагируют. Вспомним, как ярко пишет о внимании к людям Л. И. Брежнев в своих воспоминаниях о военном и послевоенном времени, а также в «Целине». Еще больше возрастает значение политико - воспитательной работы в наши дни.

На конференции отмечалось, что ответственность руководителя, специалиста, их умение работать с коллективом не приходят сами собой, эти качества надо воспитывать в себе. Руководитель, который изо дня в день не обогащает себя политической и художественной литературой, публикациями газет, не впитывает в себя статистику, информацию о внутренней и международной жизни, — развивается односторонне, чаще всего отстает. И тогда многое теряет коллектив.

Райкому партии, говорили в связи с этим делегаты, надо больше заниматься повышением боевитости партийных организаций, такой важной работой, как расстановка коммунистов, воспитание руководителей, отбор в КПСС передовых рабочих ведущих профессий.

Участники конференции были единодушны в стремлении улучшить идейно-воспитательную и организационно-партийную работу, поднять ее на уровень задач, поставленных ноябрьским Пленумом ЦК КПСС, обеспечить успешное выполнение планов пятилетки.

На конференции выступил заведующий отделом пропаганды и агитации обкома партии Р. М. Романов.

* * *

На организационном пленуме райкома КПСС первым секретарем райкома избран **Н. Ф. Филатов**, вторым секретарем — **Н. А. Солтаганов**, секретарем — **Э. Ф. Казаченко.**

Ю. ГРИШАЕВ.

КРЕПИТЬ ЕДИНСТВО СЛОВА И ДЕЛА

На Парабельской районной партийной конференции в отчетном докладе райкома партии, с которым выступил первый секретарь А. Г. Конюх, и выступлениях делегатов много внимания было уделено вопросам промышленного и сельскохозяйственного производства, капитального строительства.

За отчетный период сделано в районе немало. На лесозаготовках, например, появились новые машины, укрупненные бригады перешли на хозяйственный расчет. Введены в эксплуатацию 7 животноводческих комплексов, 4 кормоцеха, 10.800 квадратных метров жилья, или 236 квартир, два клуба, два магазина, завершается строительство терапевтического корпуса больницы. На селе продолжается работа по концентрации производства и внутрихозяйственной специализации, освоению земель.

Успех сопутствовал тем коллективам, где управленческая работа умело сочеталась с идейно-политической. Это наглядно видно на примерах передовых предприятий — Заводского леспромхоза управления топливной промышленности, районного нефтепроводного управления, маслозавода, ПМК-5 Облмежколхозстроя, совхоза имени Шишкова.

В целом по району выполнен план двух лет и 10 месяцев по объему производства и реализации промышленной продукции. Весь прирост продукции получен за счет роста производительности труда.

Вместе с тем, как отмечалось на конференции, уровень работы райкома партии, первичных организаций не в полной мере отвечает требованиям XXV съезда КПСС, ноябрьского Пленума ЦК КПСС. В районе есть отстающие предприятия, хозяйства. В их числе Парабельский леспромхоз, рыбозавод, райпромкомбинат, совхоз «Путь Ленина», стройуправление № 6 треста Томскгазстрой. Здесь не решены многие вопросы повышения эффективности производства, качества продукции, выполнения планов в номенклатуре.

Среди многих слагаемых авторитета коммунистов — единство слова и дела. Но как выполняют социалистические обязательства в Парабельском леспромхозе?

— Наше предприятие, — сказал секретарь парткома В. В. Бахарев, — крупнейшее в районе. Но по многим показателям оно не выполняет планы.

В. В. Бахарев и шофер Нельмачевского лесопункта этого предприятия И. П. Свинцов вскрыли причины отставания. Это недостаточная воспитательная работа с людьми, неэффективное использование оборудования.

Медленно сооружается здесь крупный механизированный нижний склад.

Коммунисты предприятия заверили конференцию в том, что парабельские лесозаготовители возродят былую славу, выполнят задания пятилетки по всем показателям.

Райком партии держал в центре внимания вопросы развития сельского хозяйства. Созданы крупные молочные фермы, начат перевод дойного стада на лагерно-стойловое содержание. Но дела поправляются медленно. Среднегодовое производство молока в нынешней пятилетке к уровню девятой возросло всего на 2 процента, продажа его государству — на 5 процентов. Произошло это за счет роста поголовья скота, но не его продуктивности.

В одинаковых условиях находятся совхозы имени Шишкова и «Путь Ленина». В первом завершен трехлетний план по продаже молока, а в соревнующемся с ним совхозе «Путь Ленина» планы производства молока и мяса не выполнены, низки надои от коровы. Райком партии, райисполком, районное управление сельского хозяйства своевременно не вскрывали промахи в работе этого хозяйства, слабо повышали ответственность кадров за порученное дело.

В районе ежегодно не выполняется план по производству зерна. Руководители и специалисты совхозов, управления сельского хозяйства не решают вопросы производства собственных семян. Ежегодно не выполняются планы вспашки зяби, мало вносится органических и минеральных удобрений.

С большим вниманием делегаты выслушали выступление доярки совхоза имени Шишкова Р. П. Родиковой, которая справедливо критиковала руководителей райсельхозтехники и совхоза за то, что мертвым капиталом оказались средства, затраченные на сооружение современных доильных установок, кормоцехов. Эти цехи и установки бездействуют, а ручной труд в хозяйстве не уменьшается.

Парабельский район — край больших потенциальных возможностей, связанных с освоением нефтяных и газовых месторождений. Вот почему вопросы капитального строительства приобретают исключительно важное значение. Это подчеркнули на конференции начальник ПМК-5 Облмежколхозстроя Г. П. Охрименко, председатель райисполкома Н. В. Кобелев. Однако СУ-6 Томскгазстроя и стройучасток треста Томсксельстрой систематически срывают планы. Объем строительно-монтажных работ, выполняемых подрядным способом, значительно снизился по сравнению с началом пятилетки. Растут объемы «незавершенки», отсутствует комплексный подход к застройке, например, жилого поселка нефтяников и газовиков. Отрицательно сказывается несогласованность в действиях треста Томскгазстрой и управления магистральных нефтепроводов Центральной Сибири. Областное управление местной промышленности мало внимания обращает на Парабельский райпромкомбинат, в результате снизился выпуск строительного кирпича.

Обеспечивать тесное единство идейно-политического, трудового и нравственного воспитания — так определила на конференции свою задачу районная партийная организация.

На конференции выступил заместитель председателя облисполкома В. И. Чекулаев.

* * *

Состоялся организационный пленум райкома КПСС. Первым секретарем райкома избран **А. Г. Конюх**, вторым секретарем — **Б. Т. Степанов**, секретарем — **А. Д. Бибик.**

В. ЗАПЛАТИН.

АДРЕС НОВОСТЕЙ:

Молчановский район

Подсобное хозяйство лесорубов

В объединении Чулымлес есть такой цех — подсобное животноводческое хозяйство, расположенное вблизи поселка Лысая Гора. Здесь около 100 голов крупного рогатого скота, есть дойные коровы и небольшая свиноферма. В рабочих столовых теперь нет недостатка в мясных блюдах, а молочные продукты — сметана, творог—регулярно поступают и в магазины.

Подсобное хозяйство перешло от Лайского леспромхоза. Его строения сейчас ремонтируются, а со временем будут построены новые дворы.

На бригадном хозрасчете

Бригадный подряд, как более совершенная форма организации труда, первый год применяется в Суйгинском филиале объединения «Чулымлес». Хозрасчетные принципы определяют деятельность лесозаготовительных бригад и транспортного цеха. Работа по-новому дает ощутимый эффект.

Особенно хорошие экономические показатели достигнуты бригадой Ю. Н. Сергеева. Только за 9 месяцев получена экономия от снижения себестоимости древесины 2.863 рубля. Плюс 512 рублей за счет более рационального использования техники, более высокого коэффициента ее готовности. Каждый кубометр заготовленной древесины обошелся в 64 копейки — на 14 копеек дешевле плановой себестоимости.

Кроме того, бригада Ю. Н. Сергеева сэкономила 947 метров троса, около 4,5 тонны горючего и 637 килограммов смазочных материалов.

База роста

Совхоз «Молчановский» до недавнего времени испытывал острую нужду в помещениях для молодняка крупного рогатого скота. Не было здесь условий и для улучшения воспроизводства стада. Все это тормозило рост производства молока, а в особенности мяса. И вот животноводы Соколовского и Молчановского отделений получили две зимние откормочные площадки. Они сравнительно дешевы: стоимость каждой — 60 тысяч рублей. В них можно содержать по 250 бычков для доращивания. Обслуживающий персонал сократился вдвое.

В Соколовке только что вступил в строй типовой телятник — недостающее звено животноводческого комплекса. Часть помещения отведена под родильное отделение. Так что теперь созданы все возможности для получения здорового потомства.

Лекции-беседы

...Идет занятие в школе основ марксизма-ленинизма на заводе сухого молока. Все собрались в красном уголке. За столиком — лекторы А. П. Зотов и Д. В. Воронин. Они в непринужденной беседе раскрывают перед слушателями актуальные вопросы внешней политики КПСС и идеологической борьбы на международной арене.

«Беседа за «круглым столом» — новая форма подачи серьезного материала, и ее уже оценили слушатели.

Такие лекции практикуются и сейчас, когда в районе началось изучение материалов ноябрьского Пленума ЦК КПСС и сессии Верховного Совета СССР.

Новинки музея

В музее А. С. Пушкина при Могочинской средней школе собраны многочисленные материалы. Недавно поступили новые интересные экспонаты, относящиеся к жизни прадеда великого поэта — А. П. Ганнибала. Из Эстонии по просьбе могочинских почитателей пушкинской поэзии прислали фотографии дома, где жил Ганнибал, собора, снимок его личной печати, сведения о жизни, в частности завещание детям.

Большой познавательный интерес представляет копия «Жалованной грамоты императрицы Елизаветы Петровны Ганнибалу», подаренная могочинцам сотрудниками Пушкинского заповедника.

И. МАКАРОВ.

Торжество великих идей

Вышел в свет сборник трудов товарища Л. И. Брежнева «Мир социализма — торжество великих идей».

В книгу включены речи, статьи и выступления за период 1964—1978 гг. Они дают яркое представление о развитии стран социалистического содружества, их влиянии на ход мировых событий, целеустремленной борьбе за дело мира и социального прогресса. Книга раскрывает последовательно интернационалистскую политику КПСС, направленную на укрепление единства и сплоченности братских социалистических государств, углубление их взаимодействия в борьбе за общие коммунистические идеалы. Глубокому марксистско-ленинскому анализу подвергнуты основные черты и особенности развития отношений Советского Союза с социалистическими странами.

Книга выпущена издательством политической литературы и напечатана в Московской типографии «Красный пролетарий».

(ТАСС).

Пленум крайкома КПСС

СТАВРОПОЛЬ, 4 декабря. (Корр. ТАСС). На состоявшемся сегодня в Ставрополе пленуме краевого комитета партии рассмотрен организационный вопрос. В связи с избранием секретарем ЦК КПСС М. С. Горбачев освобожден от обязанностей первого секретаря крайкома партии.

Первым секретарем краевого комитета КПСС избран В. С. Мураховский, работавший ранее первым секретарем Карачаево-Черкесского обкома партии.

В ГОСТИ К КОСМОНАВТАМ

В совхозе «Родина» Томского района нынче заготовлено кормов вдвое больше запланированного. Особенно ударно потрудились во время кормозаготовительной кампании механизаторы из звена Александра Дмитриевича Лыгуты: планы по сену и закладке силоса выполнены звеном на 150 и 202 процента, перевыполнено задание и по сенажу.

В кормозаготовительном звене работали девять постоянных членов, естественно, что в помощь им во время вывозки силосной массы и грубых кормов посылались шоферы. Механизаторы заключили с администрацией хозяйства договор на бригадный подряд и в сложных погодных условиях убрали кормовые культуры с 1.000 гектаров, заготовили 2.950 тонн грубых и 7.000 тонн сочных кормов. В расчете на условную голову в Нелюбинском отделении хозяйства, где работало звено А. Д. Лыгуты, приходится по 28 центнеров кормовых единиц.

В звене поддерживалась высокая трудовая дисциплина, механизаторы приходили на помощь друг другу, работали организованно, мастерски. Душой этого дружного коллектива был сам звеньевой, который, кстати, до кормозаготовительной кампании возглавлял звено по возделыванию кукурузы. Каждый из 400 гектаров его плантации дал по 483 центнера зеленой массы.

Коллегия областного управления сельского хозяйства и президиум обкома профсоюза работников этой отрасли подвели итоги социалистического соревнования звеньев, бригад и отрядов на заготовке кормов за право быть награжденными Памятным звездным вымпелом имени Ю. А. Гагарина. Победителем признано звено кормозаготовителей, возглавляемое А. Д. Лыгутой. Отряд советских космонавтов пригласил представителей звена в Москву для вручения заслуженной награды. В гости к космонавтам поедут звеньевой А. Д. Лыгута, кавалер ордена Трудового Красного Знамени, и два члена звена: С. А. Петров, мастер-наладчик, наставник молодежи, ветеран Великой Отечественной войны, и молодой механизатор В. Ильин, в прошлом году закончивший среднюю школу, но успевший, по общему признанию, показать себя в работе. Томичи посетят ВДНХ, побывают в Звездном городке, познакомятся с достопримечательностями столицы.

Д. СЧАСТНЫЙ,
начальник отдела облсельхозуправления.

Комсомольско-молодежная бригада А. Жанхотовой из 8-го цеха манометрового завода еще 20 августа рапортовала о досрочном выполнении плана трех лет десятой пятилетки. В начале октября коллектив бригады поддержал почин москвичей: «Задание пятилетки— к 110 годовщине со дня рождения В. И. Ленина».

Бригада обработчиц пластмассовых изделий—одна из передовых на манометровом заводе. Каждый член бригады старается выполнять сменное задание не только с опережением времени, но и добивается высокого качества продукции.

Девушки отлично работают, много времени уделяют общественной работе. Коммунист А. Жанхотова — депутат горсовета, Т. Малинкина — член цехового комитета профсоюза, Л. Иванова — секретарь комсомольской организации цеха, Р. Козлова — профорг.

НА СНИМКЕ: А. Жанхотова.

Фото В. Казанцева.

ПО СЛЕДАМ НАШИХ ВЫСТУПЛЕНИЙ

«Инженер и соревнование»

В газете «Красное знамя» за 13 сентября была опубликована эта передовая статья.

Как сообщил главный инженер объединения Томлеспром Е. П. Савин, факты, указанные в ней, имеют место. Для устранения недостатков в работе предприятий и организаций лесозаготовок в осенне-зимний сезон проведен комплекс подготовительных работ. Готовность предприятий к работе в этот период проверена специальными комиссиями. Утверждены дополнительные условия социалистического соревнования.

За нерадивое отношение к служебным обязанностям освобожден от должности главного инженера Комсомольского леспромхоза тов. Миргородский.

Электронная библиотека (репозиторий) Томского государственного университета
http://vital.lib.tsu.ru

НЕФТЯНОЙ МЕРИДИАН

Гаснуть газовым факелам

У каждого, кто хоть однажды побывал на нефтяном промысле, надолго останутся в памяти гигантские газовые факелы. Поначалу они восхищают своим ярким видом. Слушая их мощный рев, проникаешься уважением к людям трудной профессии нефтяников, которые разбудили накопившуюся в недрах могучую энергию. Но остынут первые впечатления, и невольно задумаешься над тем, что сжигать природное богатство только из-за того, что нет ему в настоящее время хозяйственного применения, все-таки непростительно.

Недавно на Советском месторождении началась прокладка трубопровода для транспортировки попутного газа. Было так. Сварщики СУ-17 треста Томскгазстрой Михаил Ахметгареев и Николай Сигаков подошли к лежавшей на тележке трубоукладчика 760-миллиметровой стальной трубе и приступили к монтажу первого стыка будущего газопровода, который соединит Центральный товарный парк Стрежевого с газоперерабатывающим заводом в Нижневартовске. Почти на 60 километров протянется эта артерия.

Подобно тому, как реки рождаются из слияния многих ручьев и речушек, будущая газовая магистраль вберет в себя весь попутный газ, который пока почти полностью сжигается. Правда, совсем малая часть его поступает в центральную котельную Стрежевого, но и ее достаточно для того, чтобы обогреть немалый уже город.

Проблема утилизации попутного газа на месторождениях не нова. Она имеет не только большое экономическое, но и экологическое значение. И если хотите, даже моральное. Болью в сердце отзывается у промысловика — рачительного хозяина месторождения каждый газовый факел. Но только в этом году у стрежевчан появилась возможность начать работы по сбору и транспортировке газа.

— Проектная стоимость газопровода — 10 миллионов рублей,—рассказывает главный инженер треста Томскгазстрой А. А. Гильманов.— Все строители решили в кратчайший срок закончить линейную часть магистрали, чтобы в самое ближайшее время вложенные в газопровод большие государственные средства стали окупаться.

— Если нас не будет сдерживать расчистка трассы,— говорит бригадир сварщиков Виктор Воробьев, — мы до нового года выйдем на реку Вах и к весне финишируем в Нижневартовске. Опыта бригаде не занимать. В биографиях каждого из нас трубопроводам отдан не один год.

Сегодня стройка создает надежные тылы для решительного наступления: бригада Василия Кожина сварила на стеллажах 22 километра плетей, еще 15 километров подготовлено в Медведеве и уже началась их вывозка «в карман» на Вахе.

В общем, к работе трассовики приступили дружно. А пока у самого истока магистрали полыхает огромный факел. И символ его тоже можно толковать двояко: словно освещает ударную стройку и в то же время напоминает о том, что теперь только от трассовиков зависит, когда этот подземный джин придет на службу человеку.

В. САЛЬНИКОВ.

* * *

НА СНИМКАХ: сварен первый стык, и бригада В. Воробьева с удовольствием фотографируется на память; лучший водитель плетевоза Николай Полянский.

Фото Н. Лесникова.

НА ПОЛЯХ, В ЦЕХАХ, ЛАБОРАТОРИЯХ

Отряд плодородия

Кривошеинскому объединению по производственно-техническому обеспечению сельского хозяйства необходимо в четвертом квартале нынешнего года вывезти на поля местных хозяйств 60.000 тонн органических удобрений. Чтобы справиться с заданием, в объединении создали отряд плодородия из четырех бригад. С 20 ноября механизаторы включились в так называемую сорокадневку, цель которой — вывезти за четыре декады 65.300 тонн органики. Условия соревнования предусматривают меры морального и материального поощрения за успехи в труде за каждую декаду, каждому из четырех отрядов.

С. ЧЕРНОУСОВ.
Кривошеинский район.

Почва будет восстановлена

Томским филиалом института Запсибгипрозем закончены работы по выявлению и инвентаризации в области земель с нарушенным почвенным покровом.

Это земли, отведенные под карьеры, линии нефтепроводов, торфоразработки. Составлен перспективный план их рекультивации и последующего использования.

Всего инвентаризовано 593 гектара. 518 из них будет использовано под сельскохозяйственные угодья, 82 — под пашню.

А. ИВАНОВА.

Новый полуавтомат

В отделе механизации и автоматизации манометрового завода идет разработка чертежей полуавтомата для обрезки конца пружины в узле держателя. Экономический эффект от внедрения полуавтомата составит 4.570 рублей.

Авторы разработки — группа конструкторов, которую возглавляют инженеры Н. Е. Шастин, И. М. Филипас, В. П. Егорова.

В. ЯКОВЛЕВ.

Международная Информация

Репортеры ТАСС и АПН сообщают

Забота о людях труда

Решения Пленума ЦК КПСС и сессии Верховного Совета СССР широко обсуждаются и комментируются зарубежными средствами массовой информации. Как подчеркивает болгарская «Работническо дело», эти решения еще раз убедительно показали, что в центре внимания КПСС и Советского правительства — забота о росте экономического и духовного богатства Страны Советов, ее обороноспособности, повышении благосостояния трудящихся, укреплении мира, дружбы и сотрудничества народов нашей планеты.

Венгерская «Непсабадшаг» отмечает, что итоги Пленума и сессии свидетельствуют: план трех лет десятой пятилетки советские люди выполнили успешно, народное хозяйство СССР развивается в соответствии с решениями XXV съезда КПСС. Будучи верной своему курсу, Коммунистическая партия Советского Союза целеустремленно и последовательно направляет усилия на дальнейший подъем советской экономики, скорейшую ликвидацию еще имеющихся недостатков, подчеркивает газета.

ИНТЕРВЬЮ ПРЕЗИДЕНТА США

ВАШИНГТОН. Президент Дж. Картер дал интервью редакторам ряда американских газет. Заверяя, что Соединенные Штаты продолжают усилия с целью добиться завершения переговоров с Советским Союзом об ограничении стратегических наступательных вооружений, президент сказал:

«Мы сейчас намного ближе к соглашению об ОСВ, чем раньше. Я думаю, что мы вступили в последние фазы переговоров. На сегодняшний день я не вижу никаких препятствий к скорому заключению соглашения об ОСВ».

Дж. Картер отметил далее, что вопросы, относящиеся к советско-американским переговорам об ОСВ, самым тщательным образом изучаются и рассматриваются его помощником по национальной безопасности, министром обороны, государственным секретарем, бывшим главой американской делегации на переговорах П. Уорнке, а также комитетом начальников штабов или по крайней мере его председателем.

Президент высказался за проведение в недалеком будущем советско-американской встречи на высшем уровне для подписания соглашения об ОСВ.

Дж. Картеру был задан ряд вопросов в связи с попытками Израиля и Египта форсировать при посредничестве США подписание сепаратного договора. Президент заявил, что он разочарован медленным сдвигом после кэмп-дэвидского совещания в деле окончательного составления текста договора со всеми документами, которые будут к нему приложены. Вместе с тем он подчеркнул, что все еще «не отказывается от надежды», что договор будет заключен.

ПРИЗЫВ К КАМПУЧИЙСКОМУ НАРОДУ

ХАНОЙ. Как сообщает Вьетнамское информационное агентство (ВИА), Фронт национального единства Кампучии, созданный в освобожденных районах страны, принял на своем учредительном съезде декларацию о целях и задачах кампучийской революции.

В декларации отмечается, что подлинные революционные и патриотические силы Кампучии поднялись на решительную борьбу против предателей народа, за национальное спасение. Они призывают весь кампучийский народ объединиться и вести борьбу за свержение реакционной клики Пол Пота — Иенг Сари, чтобы создать подлинно мирную, независимую, демократическую, нейтральную, неприсоединившуюся и строящую социализм Кампучию.

Программа Фронта национального единства Кампучии, указывается в декларации, предусматривает восстановление демократических прав и свобод, создание народно-демократического государства, идущего по пути социализма.

В области внешней политики, как отмечается в декларации, будет проводиться курс мира, дружбы и неприсоединения в отношениях со всеми государствами, независимо от их политического и социального строя, на основе принципов мирного сосуществования, взаимного уважения, независимости, суверенитета, территориальной целостности, невмешательства во внутренние дела, равенства и взаимной выгоды. Все разногласия с соседними странами будут регулироваться путем мирных переговоров. Необходимо положить конец пограничному конфликту с Вьетнамом, восстановить отношения дружбы, сотрудничества и добрососедства со странами Юго-Восточной Азии.

Эта программа, говорится в заключение декларации, отвечает чаяниям кампучийского народа. Под руководством Фронта национального единства борьба народа завершится полной победой.

Вокруг событий в Иране

НЬЮ-ЙОРК. По сообщениям информационных агентств из Тегерана, во многих частях города прошли массовые антиправительственные демонстрации. Как и в предыдущие дни, по их участникам был открыт огонь. На несколько часов в Тегеране была отключена подача электроэнергии. Сегодня с раннего утра столкновения возобновились. Деловая жизнь в столице практически полностью парализована.

Сообщения о народных волнениях и подавлении их войсками поступили также из Бушира, Мешхеда, Исфахана, Мехабада и других городов. Имеется много убитых и раненых. Сотни людей арестованы.

Группа оппозиционных депутатов меджлиса — нижней палаты иранского парламента выступила с осуждением действий военного правительства генерала Азхари, возложив на него ответственность за расстрелы мирных демонстраций.

Был заявлен протест против продолжающегося содержания под арестом руководителей оппозиционного Национального фронта Санджаби и Форухара. Оба этих политических деятеля, подчеркнули депутаты, в течение трех с лишним недель находятся в тюрьме, хотя обвинения в том, что они якобы делали антиконституционные заявления, признаны бездоказательными.

ПАРИЖ. Известный иранский религиозный деятель Хомейни, который находится сейчас в эмиграции во Франции, сделал заявление, в котором назвал события последних дней в Иране «кровавой расправой». Он призвал иранских солдат не подчиняться приказам и не стрелять в демонстрантов.

Газета «Юманите», отмечая размах антиправительственных выступлений в Иране, пишет, что заметную роль в них играет рабочий класс, последовательно прибегающий к стачкам. В этой связи газета сообщает, в частности, о начале забастовки на предприятиях крупной нефтяной компании «Иран пан-американ», которая ведет разработку морских месторождений в Персидском заливе.

АРАБЫ ОТВЕРГАЮТ СЕПАРАТНЫЙ СГОВОР

КУВЕЙТ. Министр иностранных дел Сирии Абдель Халим Хаддам подверг резкой критике капитулянтский курс египетского президента Садата на подписание сепаратного «мирного» договора с Израилем. В интервью кувейтской газете «Ар-Рай аль-Амм» он подчеркнул, что за год, минувший после поездки в оккупированный Иерусалим, Садат окончательно вышел из общеарабской борьбы против израильской агрессии. Сейчас он готов заключить с Тель-Авивом сепаратную сделку, и эту готовность не могут замаскировать сообщения о «разногласиях», возникших якобы на египетско-израильских переговорах. Цель затяжек с окончательным оформлением договора между Египтом и Израилем, указал сирийский министр, состоит в том, чтобы дождаться ослабления широкого общественного и политического резонанса, вызванного Багдадским совещанием глав государств и правительств арабских стран, которое, как известно, решительно отвергло путь сепаратных сделок с израильским агрессором.

ОСУЖДЕНИЕ ПЕКИНА

ТОКИО. С осуждением внешнеполитического курса Пекина выступил председатель Секретариата ЦК КПЯ Т. Фува. Следствием «культурной революции» в Китае, сказал он, выступая на пресс-конференции в Токио, были деформация внешнеполитического курса Пекина и проведение чуждой социалистическому движению политики. Ее главными отличительными особенностями являются антисоветизм и поддержка военных союзов, главную роль в которых играют США. В результате Китай стал активным сторонником военных блоков, которые он осуждал всего 10 лет назад. Это нашло свое выражение в одобрении Пекином укрепления японо-американского «договора безопасности», военной мощи Японии, НАТО.

Другая отличительная особенность этого курса — навязывание Японии и другим странам доктрины вооруженной борьбы, представляющей собой «китайский метод» ведения революции. Третья особенность китайской внешней политики состоит в том, что в ней утвердился принцип нападок и вмешательства во внутренние дела тех партий, которые не солидаризируются с Пекином и не идут у него на поводу.

Обращает на себя внимание, отметил Т. Фува, что в ходе начавшейся в настоящее время в Китае критики «культурной революции» не вносится никаких поправок в ошибочный внешнеполитический курс, который оказал, в частности, пагубное влияние на Японию. Более того, китайские руководители в последнее время часто выступают с нападками на Компартию Японии, прилагая в то же время отчаянные усилия для налаживания самых тесных отношений с американским империализмом и японскими правящими кругами. Заявления и действия пекинских лидеров ставят под сомнение серьезность проходящей в Китае критики «культурной революции», указал Т. Фува.

«КРУГЛЫЙ СТОЛ» РЕДАКЦИИ

ПОЧЕМУ НЕ УДАЛСЯ ЭКСПЕРИМЕНТ

В № 262 «Красного знамени» в материале «Кем быт забыт?» рассказывалось о том, как развивается сеть комплексных приемных пунктов в Томске. КПП — основная форма обслуживания и на селе. Но трудностей в ее развитии много. Они связаны с удаленностью приемных пунктов от производственной базы, где выполняются заказы, с несовершенством договорных обязательств, на основе которых строятся взаимоотношения сельских КПП и производственных объединений.

В нынешнем году в порядке эксперимента и в целях совершенствования структуры управления в Томском районе было организовано РПУ — районное производственное управление — промежуточное звено, регулирующее связи КПП и объединений. Удался ли эксперимент? Об этом размышляют участники «круглого стола» — директор Томского РПУ А. П. Индаев, заместитель председателя Томского райисполкома И. Н. Волков, заместитель начальника облбытуправления Ю. А. Шепета. Итоги и выводы их разговора крайне важны: в будущем году РПУ намечается ввести еще в двух районах. Поводом же для встречи послужило письмо в редакцию приемщицы Рыбаловского приемного пункта З. П. Синелобовой — неоднократной победительницы в конкурсе на лучшую приемщицу.

Вот это письмо.

«Приемщицы Томского района надеялись, что после образования РПУ работать станет интересней, а уровень обслуживания сельских жителей и в самом деле приблизится к городскому. Что же получилось в действительности?

Сегодня среда — день выезда на фермы совхоза имени 50-летия СССР. Чтобы не сорвать график, выезжаю к доярках. Но, увы, предложить им нечего. Женщины так мне и говорят: «Зачем, Зоя Петровна, приезжаешь, если нет у тебя ни полуфабрикатов, ни тканей, из которых можно сшить себе обнову?».

Все меньше приходит заказчиков и в приемный пункт. Я-то знаю почему. С первого марта не выполнен заказ М. Н. Рощиной из деревни Лаврово на перелицовку пальто. Куда его только не посылали, и нигде не приняли. Объяснение такое: «Нам не доведен план обслуживания села».

Что-либо сшить, перекроить рабочую куртку — прямо-таки проблема. Не лучше и с ремонтом бытовой техники, часов. Выполнение этих заказов в объединении Облрембыттехника волокитится, много нареканий на качество исполнения, случаются обсчеты, мастера приезжают по вызову неохотно. К примеру, 28 сентября специалиста по наладке холодильников весь день ждали жители деревень Рыбалово, Лаврово, Ячменево (многие из них отпросились с работы), но так и ушли ни с чем. До сих пор не выполнены еще некоторые сентябрьские заказы.

Лишь телевизионщики не подводят нас. Но ведь одна хорошо организованная услуга — еще не служба быта. Кому же, как не руководству производственного управления, добиваться, чтобы объединения повернулись лицом к селу, повысили ответственность за выполнение заказов? К сожалению, надежды на РПУ не оправдались».

А. П. ИНДАЕВ, директор РПУ:

— Действительно, районное производственное управление пока далеко от образца. Объясняется это многими причинами. Штаты аппарата укомплектованы наполовину, среди работающих в нем — ни одного специалиста-бытовика.

10 комплексных приемных пунктов не могут охватить население 20 совхозов, многих поселков. Из-за отсутствия телефонизации КПП нельзя наладить добрую диспетчерскую службу.

И. Н. ВОЛКОВ, заместитель председателя Томского райисполкома:

— Согласовывая с облбытуправлением вопрос о размещении, функциях РПУ, мы понимали, что большая ответственность ложится и на советские органы. Нам удалось убедить многих хозяйственников изменить свое отношение к службе быта. Хорошее помещение для КПП построил в поселке Октябрьском завод силикатного кирпича. Новое здание предоставил бытовикам в Нелюбине совхоз «Родина», расширил площади под КПП в Турунтаеве совхоз «Октябрь».

Но кое-где работники РПУ все еще встречают сопротивление. К сожалению, и местные органы власти мало помогают в том, чтобы сломить его. Райисполком обязал все исполкомы сельских Советов уже в первом квартале обсудить на своих заседаниях такие факты.

Будем постепенно решать вопросы и с предоставлением жилья для специалистов.

Но главную причину неудач РПУ вижу все же в том, что оно не выполняет своих основных функций как принципиально новое подразделение. Завершен лишь первый этап создания РПУ — объединение всех комбинатов бытового обслуживания, домов быта, КПП района, которые имеют теперь единое подчинение, но связи с областными объединениями не установлено.

Ю. А. ШЕПЕТА, заместитель начальника облбытуправления:

— Это действительно так. Всего 23 процента составляют кооперированные поставки бытовых услуг для Томского района. При плане 11 тысяч рублей ремонт холодильников произведен всего на 7 тысяч, ремонт часов — на 3,5 тысячи вместо 5, химическая чистка — на 3.7 тысячи вместо 4,2. В Томском районе самый низкий в области показатель по объему услуг в расчете на одного жителя.

РПУ не заключило договоров с объединениями (кроме Облтелерадиобытремонта) и теперь не вправе требовать с них выполнения заказов. Пока городские ателье и мастерские выполняют их в добровольном порядке.

В то же время интересен такой факт: общий план по оказанию услуг в районе перевыполнен. За счет чего образовались такие «ножницы»? Вместо того, чтобы по-серьезному заняться сбором заказов у населения, обеспечить их выполнение при КПП организуют примитивные пошивочные мастерские, где выполняются несложные заказы. Они-то и дают «вал», но они же и лишают сельского жителя возможности получать услуги в комплексе.

Никто не собирается закрывать комбинаты и дома быта в районе — без них обеспечить потребности населения пока невозможно. Но большая часть услуг должна производиться все же силами подразделений— через КПП.

А. П. ИНДАЕВ:

— Мы вынуждены содержать такие мастерские — ведь нельзя забывать и о трудоустройстве населения...

Ю. А. ШЕПЕТА:

— Это забота советских органов. Задача же работников службы быта — организовать хороший сервис. Это значит ориентироваться на современные методы работы, использовать предоставленные возможности. А что на деле? Большинство приемщиков не обучено, они не могут снять мерку при оформлении заказа на пошив одежды, определить поломку часов, холодильника и т. д. Рекламного и художественного оформления КПП почти нигде нет. В коллективе редки собрания, семинары, от случая к случаю проводятся планерки.

И. Н. ВОЛКОВ:

—В этом, считаю, вина и руководства облбытуправления. Зная, как трудно в РПУ с кадрами, оно не направило сюда (хотя бы временно) специалистов.

Нас очень волнует и то, что меры не приняты до сих пор, что уровень кооперированных поставок в будущем году намечается снизить. Стоит ли тогда вообще говорить об эксперименте...

Эксперимент не удался. К такому выводу пришла и состоявшаяся на днях коллегия облбытуправления. Его «запуск» не был хорошо продуман. Это касается прежде всего производственных объединений. В некоторых из них все еще нет диспетчерской службы, принимающей заказы из сел. Объединения Горобувьбыт, Томскодежда до сих пор остаются городскими. Таким образом, база для выполнения заказов оказалась неподготовленной.

Что касается отношений РПУ и объединений, то их облбытуправление почти никак не контролировало. Об отсутствии договорных обязательств стало известно спустя более полугода после открытия РПУ.

До сих пор не создана единая диспетчерская служба. Без всего этого внедрение РПУ в других районах вряд ли принесет ощутимый эффект. За правильными выводами коллегии должны последовать правильные действия.

Беседу за «круглым столом» записала

Н. ГУБСКАЯ.

Ежедневные рейсы

В районный центр Кожевниково теперь, кроме автобуса, можно попасть и самолетом. Введен ежедневный рейс из Томска до этого райцентра, который отправляется в 8 час. 30 мин. (время московское) и прибывает в Кожевниково в 9 час. 05 мин. Обратно до Томска самолет Ан-2 отправляется в 9 час. 15 мин. и прибывает в областной центр в 9 час. 50 мин.

Специально для студентов с 9 по 31 декабря вводится ежедневный рейс Колпашево — Томск — Колпашево на самолете ЯК-40. Из Колпашева отправление в 13 час. 40 мин., а из Томска — в 14 час. 45 мин.

Л. КУРНОСЕНКО,
начальник агентства Аэрофлота.

Электронная библиотека (репозиторий) Томского государственного университета
http://vital.lib.tsu.ru

Гордость асиновской средней школы № 3 — это музей 370-й ордена Кутузова II степени Бранденбургской дивизии... Начинался музей с нескольких фотографий, писем, описания славного боевого пути дивизии. С каждым годом пополняется экспозиция музея. Сейчас здесь представлены экспонаты с мест бывших боев, история всех полков. Все это сделано руками школьников под руководством педагогов Виктора Михайловича Рыжова и Галины Николаевны Зиминой.

Здесь проходят торжественные встречи учащихся школ с ветеранами дивизии, комсомольские собрания, вручаются комсомольские билеты. Связь поколений, воспитание на славных боевых традициях советского народа, его Вооруженных Сил — одна из главных задач музея, его общественного совета.

...Заканчивают школу, разъезжаются в разные концы страны ее питомцы. Но все они увозят в своих сердцах то доброе чувство, без которого нет гражданственности: благодарность старшему поколению и стремление выполнить долг перед поколением грядущим.

Фото Е. Лисицына.

ВОЗДУШНЫЕ ПОЧТАЛЬОНЫ И ЭЛЕКТРОННЫЕ СЧЕТЧИКИ

Монтажники и наладчики Обского специализированного управления производственного объединения Запсибспецавтоматика под руководством начальника участка Дмитрия Алексеевича Куркина и старшего инженера Валерия Алексеевича Кормилина приступили к созданию пневмопочты для аэропорта Колпашево. Проект этой пневматической трассы разработан в Новосибирском государственном НИИ автоматизированных систем планирования и управления под руководством старшего инженера Надежды Игнатьевны Молочко.

Вот что рассказывает главный инженер института Михаил Николаевич Чернов:

— По решению технического совета Всесоюзного объединения Спецавтоматика наш коллектив стал ведущей организацией в стране по проектированию систем пневмопочты. Недавно мы закончили два проекта, по которым будут создаваться пневмотрассы «Олимпиады-80». В основу проектов закладываются системы, разработанные конструкторами Рижского центрального проектно-конструкторского бюро механизации и автоматизации.

Что же касается колпашевских авиаторов, то этот проект состоит из трех установок. Одна из них относится к системам типа «Магистраль-1», две другие —к системам «Дуплекс-3».

«Магистраль» — разветвленная система. Она устанавливается в помещении кроссовой АТС и охватывает семнадцать абонентов и связывает их между собой. На станции в трубопровод вставляется патрон, в который помещается необходимая корреспонденция. Набрав код нужного абонента, вы получаете возможность отправить ему свое послание.

«Дуплекс» — другая управляемая система, с ее помощью связываются только два абонента. В Колпашеве «Дуплексы» будут установлены в коридорах на 1 и 2 этажах.

— Коллектив нашего участка, — говорит Д. А. Куркин, — является ведущей организацией по монтажу и наладке пневмопочты и информационных систем учета и контроля электроэнергии. Сейчас, например, мы заканчиваем монтаж пневмопочты в новосибирском аэропорту Толмачево. На очереди — системы учета и контроля электроэнергии ИИСЭ1-48.

Эти системы созданы специалистами минского филиала государственного энергетического НИИ им. Кржижановского. Серийное производство их освоено на Вильнюсском заводе электроизмерительной техники. Что это за системы?

Сегодня на многих предприятиях страны пока еще отсутствуют приборы автоматической регистрации максимума электрической нагрузки, совмещенной с максимумом энергосистемы. Поэтому расчеты с энергосбытом на этих предприятиях производятся по установленной мощности. Предприятия имеют различные энергетические объекты, на которых установлены счетчики. Они фиксируют расход энергии по каждому объекту, но не характеризуют потребление в целом по предприятию. Между тем потребление электроэнергии в каждый момент времени различно. Скажем, к десяти утра оно достигло максимума, а к двенадцати, то есть к обеду, снижается до минимума и т. п. Однако эти перепады не учитываются в расчетах предприятий с Энергосбытом.

В 1975 году Вильнюсский завод электроизмерительной техники освоил серийный выпуск автоматизированных систем учета и контроля электроэнергии типа ИИСЭ1-48. Эта система рекомендована Госэнергонадзором СССР к установке на предприятиях. ИИСЭ1-48 позволяет одновременно контролировать сорок восемь объектов. По специальным датчикам сигналы поступают в центральное устройство — ЭВМ в миниатюре. Электровычислительная машина суммирует, запоминает, хранит и выдает все данные, которые необходимы для коммерческого и технического учета энергии. Система может учитывать не только электрическую, но и тепловую энергию.

Новосибирский государственный институт автоматизированных систем планирования и управления решением Госэнергонадзора СССР стал ведущей организацией по разработке автоматизированных систем учета электроэнергии на базе ИИСЭ1-48 для предприятий Сибири. В его рабочих планах — установка новых систем и на ряде томских предприятий.

Н. ОСИПОВ,
руководитель группы НИИ автоматизированных систем планирования и управления.
г. Новосибирск.

ЗИМА СПОРТИВНАЯ

Недоходное место

ПЕРЕД НАЧАЛОМ ЗИМНЕГО СПОРТИВНОГО СЕЗОНА В НАШЕЙ ГАЗЕТЕ БЫЛА ОПУБЛИКОВАНА СТАТЬЯ «НА ВСТРЕЧУ С БЕЛОЙ КОРОЛЕВОЙ». В НЕЙ, В ЧАСТНОСТИ, КРИТИКОВАЛАСЬ ЛЫЖНАЯ ПРОКАТНАЯ БАЗА, ПРИНАДЛЕЖАЩАЯ ТОМСКОМУ ГОРПРОКАТРАЗНОБЫТУ. ПРОШЛО ПОЧТИ ДВА МЕСЯЦА. ЧТО ИЗМЕНИЛОСЬ ЗА ЭТО ВРЕМЯ?

НАШ ВИЗИТ в кабинет директора горпрокатразнобыта М. К. Деева не доставил хозяину удовольствия.

— Беда с этой базой, — вздохнул Михаил Каранатович. — Хлопот с ней не оберешься, а толку мало. Недоходное место. Посудите сами. Вчерашняя выручка — три рубля. А мы все-таки хозрасчетная организация.

Да, Михаилу Каранатовичу можно было посочувствовать. База приносит убытки. Надо ведь не только содержать помещение в порядке — одно это стоит немалых денег, но и еще платить зарплату тем, кто числится здесь в штате. С такой плачевной выручкой нелегко сохранять оптимизм.

После разговора с директором нас охватили сомнения: вот говорим, что томичи большие поклонники лыжного спорта, а база, которая находится в прекрасном месте, пустует. Что еще нужно для отдыха? Чистый воздух, березовый лес, благодатная тишина, пологие склоны, на которых так приятно прокладывать лыжню... Неужели горожане не могут по достоинству это оценить?

И в субботний день мы отправились за город, в эти самые места.

Лыжи взяли с собой. Настроение было великолепное, в унисон солнечному утру, легкому бодрящему морозцу. Казалось, нет ничего лучше, чем вот так скользить по плотно укатанной лыжне, среди сверкающих серебром берез, по белому-белому снегу. Мы сразу убедились в том, что это чувство разделяют с нами многие. Среди деревьев то и дело мелькали яркие костюмы лыжников. И весь снег был буквально испещрен дорожками. Так, значит, почитателей у «белой королевы» не убавилось. Скорее, наоборот!

К помещению базы мы подошли минут через сорок: у одного из участников прогулки сломалась лыжа. Огорчаться не стали, решили воспользоваться услугами проката. В холле было много людей: кто-то отдыхал после прогулки, другие только готовились «дышать кислородом». Мелькнула мысль: «Если собралось столько народу, значит, база сегодня процветает». Но вывод оказался преждевременным. У стойки выдачи инвентаря мы стали свидетелями бурной сцены. Громко возмущались двое мужчин, то и дело перекидывая обратно за стойку лыжные пары. То, что им предлагали, их почему-то не устраивало. Так они и ушли ни с чем, бросив на прощанье: «Дрова!».

Сразу скажем, что мы тоже отказались внести свою лепту в процветание базы, полностью согласившись с «дровами». Как оказалось, люди заходили сюда погреться, передохнуть, выпить стакан чая в буфете, но большинство упорно игнорировали услуги базы. Оснований к этому было более чем достаточно.

В горпрокатразнобыте сетуют на то, что появился у них сильный конкурент — новая база «Буревестник», расположенная недалеко от остановки Южная. Да, действительно, многие начинают свои лыжные прогулки именно отсюда. Но полностью сваливать «вину» на «Буревестник» было бы несправедливо. Очевидно, сделать это значительно проще, чем разобраться с неполадками в собственном хозяйстве. Даже при огромном желании «Буревестник» не может удовлетворить требования всех. У него четкий круг своей клиентуры, среди которой есть (помимо вузов) предприятия, техникумы, ГПТУ, школы. Они постоянно пользуются услугами базы, заранее согласовывая с ней, в какой день коллективы придут на массовые соревнования, просто на прогулку. Да и руководители базы не ждут звонков. Они сами обращаются с предложениями в штабы выходного дня, в советы физкультуры, завкомы..

Разумеется, на многих предприятиях есть собственные базы проката. Но пока не все располагают достаточным количеством инвентаря. И в выходные дни лыж часто не хватает. К тому же на некоторых базах ощущается недостаток в ботинках. Вот тут бы и пригодилась услуга такой крупной базы, как горпрокатразнобыт. Ведь на ее ярком рекламном щите красуется заманчивая цифра: 1.000 пар.

Увы, это только реклама. Никакой тысячи в прокате нет. А большинство из 400 пар с небольшим, что поставлены в стеллажи и числятся в боевой готовности, можно тоже в расчет не брать. Стать на эти лыжи согласится только неосведомленный человек, тот, который делает это впервые. Ручаемся, что после такой прогулки он даст себе страшную клятву — больше не поддаваться влиянию восторженных поклонников лыжного спорта. А в его рассказе о «лыжном дебюте» будут прорываться рыдающие нотки.

С разрешения заведующего базой Г. Вострецова мы тщательно осмотрели все стеллажи. Удручающее впечатление! Лыжи просмолены как попало. Вероятно, по ним просто небрежно мазали тряпкой, чтобы не затягивать процесс, который, кстати, требует большой тщательности и занимает немало времени. Подобная просмолка слезет после первого «снежного» километра. Крепления шатаются, часто не подходят по размеру. Палки к лыжам не подобраны, прикреплены те, которые попадались под руку. Никакой системы в расстановке лыж нет. Чтобы отыскать подходящие, надо обойти все стеллажи.

После встречи с руководителями горпрокатразнобыта у нас создалось впечатление, что здесь спят и видят, как бы избавиться от нелюбимого нерентабельного дитяти. Закрыть? Не одобрят. База стала камнем на шее: и сбросить нельзя, и тащить тяжело. Выхода здесь, судя по всему, не находят. Чтобы его отыскать, надо по-настоящему заинтересоваться делом. Тогда, вероятно, и штат базы заполнялся бы людьми работящими, инициативными. Росли бы дела, а не конфликты.

В начале лета на должность заведующего был принят А. Краснов. Свои обязанности он представлял довольно туманно. Считал, что должен руководить. В действительности нужно было подготавливать инвентарь к зиме, заботиться о ремонте помещения. Эта работа не вдохновляла заведующего, и выполнял он ее спустя рукава. Тем более что по-настоящему его никто не контролировал. Только после статьи в газете руководство горпрокатразнобыта обвинило Краснова в нерадивости и в том, что он выносит сор из избы: не сумел скрыть недостатки.

Сейчас на должности заведующего Г. Вострецов. Трудно пока сказать, как он справится со своими обязанностями. Дело это для него новое, опыта — никакого.

Лыжный спорт прочно завоевал сердца тысяч томичей. Число его почитателей растет от сезона к сезону. В субботние и воскресные дни армия лыжников отправляется за город. Каждый из них надеется на хороший отдых. И эти надежды должны сбыться.

Н. МАСКИНА.

СПРАШИВАЙТЕ — ОТВЕЧАЕМ

Льготы сохраняются

Я отработала учительницей 32 года в Первомайском районе. Пользовалась коммунальными услугами уже после того, как пошла на пенсию. Потом переехала в Асино. В течение года и здесь пользовалась всеми льготами, а вот сейчас мне отказали. Верно ли это?

Е. СКУРКОВА.
г. Асино.

Юрисконсульт Томского облсовпрофа Г. Миняев отвечает:

Поскольку вы, работая учителем в школе, находящейся в сельской местности, имели право на бесплатное проживание в государственной квартире, отопление и освещение, и в момент перехода на пенсию пользовались указанными льготами, то при переезде на жительство в город Асино это право за вами сохраняется.

ТВ

СРЕДА, 6 декабря
ПЕРВАЯ ПРОГРАММА
МОСКВА
10.00. «Время». 11.00. «Творчество юных». 11.30. Т. Ян. «Молодожены».
С 12.45 до 16.00 — перерыв.
16.00. Новости. 16.20. Программа документальных фильмов. 17.15. «Страницы истории». «Крестьянская война под предводительством Е. Пугачева». 17.45. «Встреча с писателем Ч. Айтматовым».
ТОМСК
18.30. Цв. Студия «Юность». «Неделя молодежной книги в Томске». 19.10. «Томскую нефть — Родине». «Слово сдержали». Рассказ о коллективе Парабельской нефтеперекачивающей станции.
МОСКВА
19.30. «Жизнь науки».
ТОМСК
20.00. Новости.
МОСКВА
20.15. «Сегодня в мире». 20.30. Программа телевидения Финляндии, посвященная национальному празднику Финляндской Республики — Дню провозглашения независимости. 22.30. «Время».
ВТОРАЯ ПРОГРАММА
МОСКВА
18.30. «Отзовитесь, горнисты». 19.00. «По музеям и выставочным залам». «Французская живопись XVIII века». Передача 1-я. 19.30. «Жизнь науки».
ТОМСК
20.00. Новости.
МОСКВА
20.15. «Сегодня в мире».
ТОМСК
20.30. «Фильм — детям». «Ералаш». 20.40. «Наши гости». Поет лауреат Всесоюзного конкурса Е. Егорова. 21.10. Документальные телефильмы «Быть ведущим», «Трасса Харасавэя». 21.30. «И смех, и беда». Телевизионный художественный фильм. (Белорусстелевидение, 1973 г.).

РАДИО

СРЕДА, 6 декабря
7.36. Обзор последних известий. 7.44. «Почтовый ящик радио». 9.15. «По страницам газеты «Красное знамя». 9.31. «Смена». Радиопрограмма для молодежи. «Томскую нефть — Родине». Продолжаем разговор о проблемах ударной стройки. «Ты живешь на селе». «Комсомольский прожектор в действии. 19.50. Последние известия. 20.01. «Смена». Повторение утреннего выпуска.

Редактор
А. Н. НОВОСЕЛОВ.

СПОРТ ● СПОРТ ● СПОРТ ● СПОРТ ●

НА ДИСТАНЦИЯХ — СИЛЬНЕЙШИЕ

На лыжной базе СК «Янтарь» прошли соревнования среди сильнейших гонщиков области. Спортсмены состязались на четырех дистанциях. Самое большое количество участников вышло на дистанцию 15 километров у мужчин. Лучшее время показал мастер спорта СССР В. Изотенок (СК «Янтарь»). Среди женщин на 5-километровой дистанции первое место заняла Л. Протопопова (СК «Янтарь»). Юниоры так же, как и мужчины, бежали на 15 километров. Первым к финишу пришел представитель ДСО «Урожай» О. Бочкарев. На дистанции 5 км у юниорок победила О. Климентьева (ДСО «Труд»).

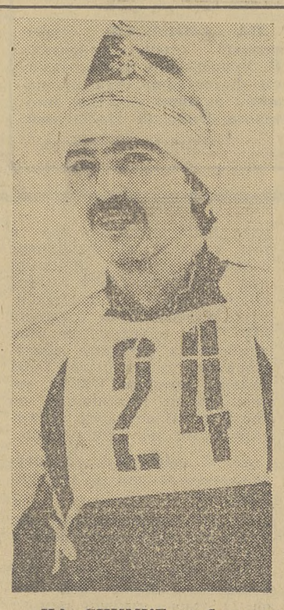

НА СНИМКЕ: победитель состязаний среди мужчин мастер спорта СССР В. Изотенок.

Фото А. Петрова.

СОВРЕМЕННОЕ ПЯТИБОРЬЕ... ПО-СПРИНТЕРСКИ

ЛОНДОН, 4 декабря. (ТАСС). Турнир по современному пятиборью продолжался всего... один день, а точнее — семь с половиной часов! Такое впервые произошло в спортивном комплексе английской столицы «Кристалл-палас» в воскресенье. По инициативе президента Международного союза современного пятиборья и биатлона (УИПМБ) Свена Тоффельта 12 лучших рыцарей пяти качеств провели здесь экспериментальное соревнование, чтобы проверить, а нельзя ли и на будущих Олимпиадах устраивать турниры пятиборцев «длинной» не в пять, а всего в один день?

Турнир в Лондоне проходил в следующем порядке: вначале пятиборцы состязались в стрельбе, затем в фехтовании (обычно соревнования по этому виду спорта начинаются или скачкой верхом, или боями на шпагах), далее — в конном спорте, плавании и, наконец, беге.

У этого уникального турнира оказались два героя — талантливый польский атлет, олимпийский чемпион Януш Пычяк-Печак и наш четырехкратный чемпион мира Павел Леднев. Первый вышел победителем, второй отличился, спасая лошадь, которая поскользнулась на мокрой трассе и могла получить тяжелую травму, не успей Леднев каким-то чудом спрыгнуть с седла в этот драматический момент. Павел, однако, сам повредил спину и в итоге продолжить выступление не смог.

Результат Пычяка — 5 321 очко. Вторым призером стал Ласло Хорват (Венгрия) — 5065, третьим — итальянец Даниэль Масала — 4 977.

Турнир понравился и зрителям, и участникам.

ЧЕМПИОНАТ ХОККЕИСТОВ

Важной для себя победы добились 4 декабря аутсайдеры чемпионата, хоккеисты «Автомобилиста», победившие на своем поле армейцев Ленинграда — 8:5, что позволило свердловчанам с последнего места подняться вверх на две ступеньки в турнирной таблице.

Другие матчи, состоявшиеся в этот же день, принесли такие результаты: «Трактор» — «Химик» — 2:0, СК «Салават Юлаев» — «Сокол» — 3:5, «Торпедо» — «Динамо» (Рига) — 3:3. И в Москве хоккеисты ЦСКА и «Крылья Советов» сыграли вничью — 3:3. В заключительной 20-минутке армеец Петров забросил две шайбы подряд. Это первая ничья ЦСКА в нынешнем чемпионате.

(ТАСС).

ТЕАТР

6 декабря — «Восемь любящих женщин» — 19-30.

ДВОРЕЦ ЗРЕЛИЩ И СПОРТА

6 декабря. «Обыкновенный фашизм» (две серии) — 19.

КИНО

СЕГОДНЯ В КИНОТЕАТРАХ:
«РОДИНА»
«Частный детектив» — 8-50, 10-40, 12-30, 14-20, 16-10, 18-10, 20, 21-45.
имени М. ГОРЬКОГО
«Мой ласковый и нежный зверь» — 9, 11, 13, 15, 17-30, 19-30, 21-30. «Сюда не залетали чайки» — 9, 10-50, 12-40, 14-30, 16-20, 18-10, 20, 21-50. Зал кинохроники. «К вершине планеты». «Эхо наших эмоций», «Я встретил вас» — 9, 10-05, 11-10, 12-15, 13-20, 15-30, 17-40, 18-45. «ТАСС сообщает», «Родина славит героя», «Мир — забота общая» — 14-25, 16-35.
«ОКТЯБРЬ»
«Целуются зори» — 8-40, 10-20, 12, 13-40, 15-20, 17, 18-40, 20-20, 22. «Мой ласковый и нежный зверь» — 8-40, 12-20, 14-25, 16-35, 18-40, 20-45. Мультсборник № 64 — 10-40.
«ПИОНЕР»
«Приключения Нуки» — 9, 12-20, 14, 15-40. «Ты — мне, я — тебе» — 17-20, 19-10, 21.
имени И. ЧЕРНЫХ
«Прокаженная» — 9, 10-40, 12-20, 14-10, 16, 17-40, 19-20, 21. «Страдания молодого Вертера» — 9, 15, 19. «Эти бесстрашные ребята на гоночных автомобилях» — 10-40. «Мой ласковый и нежный зверь» — 13, 17, 20-40.
«СИБИРЯК»
«Полонез Огинского» — 9-20. «Сложность чувств» — 11, 12-40, 14-20, 16, 17-40, 19-20. Кинопанорама. Фильм «Пятое время года» — 21.
ДВОРЕЦ КУЛЬТУРЫ «АВАНГАРД»
«Аленький цветочек» — 11, 15. «Трактир на Пятницкой» — 17, 19, 21.
ДОМ КУЛЬТУРЫ «СИБКАБЕЛЬ»
«Ключи от рая» — 15. «Строгая мужская жизнь» — 17-10, 19, 21.
ДОМ КУЛЬТУРЫ пос. НОВОГО
«Фронт за линией фронта» (две серии) — 18, 21.
ДОМ КУЛЬТУРЫ ЭНЕРГЕТИКОВ
«Когда тебя нет» — 18, 20.
ДОМ КУЛЬТУРЫ ТЭМЗа
«Трое суток после бессмертия» — 17, 19, 21.

ТОМСКИЙ ТЕАТР МУЗКОМЕДИИ
В помещении Дома офицеров
8, 15 декабря
Р. Гаджиев
«МАМА, Я ЖЕНЮСЬ»
(музыкальная комедия в 2-х действиях).
Начало — в 20 часов.
В помещении ДК «Авангард»
16 декабря
Е. Птичкин
«СЛАДКА ЯГОДА»
(музыкальная комедия в 3-х действиях).
Начало — в 19 часов.

ДВОРЕЦ ЗРЕЛИЩ И СПОРТА
9, 10, 11 декабря 1978 г.
НА ЭКРАНЕ НАШ СОВРЕМЕННИК
ПРЕМЬЕРА
широкоэкранного художественного фильма
«ГОЛУБЫЕ МОЛНИИ»
(киностудия им. А. П. Довженко).
Встреча с авторами и исполнителями главных ролей.
Автор сценария — **Кирилл РАПОПОРТ.**
Режиссер-постановщик — **Исаак ШМАРУК.**
В ролях: **Константин Степанков, Сергей Свечников, Сергей Подгорный, Анатолий Градов, Юрий Каморный.**
Начало: 9 декабря — в 15, 19 и 21; 10 декабря — в 19 и 21; 11 декабря — в 21.
ПРЕМЬЕРА
широкоэкранного художественного фильма
«ЖНЕЦЫ»
(киностудия им. А. П. Довженко).
Встреча с авторами и исполнителями главных ролей.
Автор сценария и режиссер-постановщик **Владимир ДЕНИСЕНКО.**
В ролях: **Анатолий Рудаков, Тамара Плашенко, Наталья Андрейченко, Наталья Наум, Константин Степанков.**
Фильм посвящен нашим современникам, повествует о сложных человеческих взаимоотношениях, увлеченности, верности долгу.
Начало: 9 декабря — в 17; 10 декабря — в 13, 15, 17; 11 декабря — в 19.
Открыта предварительная продажа билетов в кассах дворца.

Бюро по трудоустройству и информации населения приглашает на ремонтно-строительный участок при медицинском институте на постоянную работу: **бухгалтера** расчетной группы, **маляров-штукатуров, газоэлектросварщиков, кровельщиков, столяров, грузчика.**

Обращаться по адресу: г. Томск, пр. Кирова, 17 или Московский тракт, 2, РСУ при ТМИ, телефон 3-30-38.

Томский ордена Октябрьской Революции и ордена Трудового Красного Знамени политехнический институт им. С. М. Кирова **объявляет конкурс** на замещение вакантных должностей старшего научного сотрудника (с ученой степенью) и младших научных сотрудников (без ученой степени) проблемной научно-исследовательской лаборатории гидрогеохимии.

Срок конкурса — месяц со дня опубликования объявления.

Заявление с приложением соответствующих документов направлять на имя ректора института по адресу: 634004, Томск, пр. Ленина, 30.

Бюро по трудоустройству и информации населения приглашает в Томское отделение института Энергосетьпроект на проектно-изыскательские работы на БАМе, Якутской АССР, Кемеровской и Томской областях: **начальников партии, топографов, геологов, старших инженеров, инженеров, старших техников, техников-топографов, старших инженеров, инженеров, техников-геологов; инженеров и техников — геофизиков; инженеров и техников—гидрологов, буровых мастеров и шоферов.** Для работы в Томске: **инженеров** по отоплению и вентиляции, **инженеров-строителей, инженера** по технике безопасности.

Обращаться: г. Томск, пр. Кирова, 17.

Бюро по трудоустройству и информации населения приглашает на Томский эксплуатационно - технический узел связи: **монтеров-связи** и **телефонисток** для работы в г. Томске.

Обращаться: г. Томск, пр. Кирова, 17.

Яслям-саду № 48 требуются на работу **воспитатели** со специальным образованием.

Обращаться: г. Томск, пр. Ленина, 48, тел. 2-40-86.

Бюро по трудоустройству и информации населения приглашает для вновь открывающегося Каменского карьера: **экскаваторщиков, бульдозеристов, электриков, газоэлектросварщиков, слесарей, токаря, шоферов, бухгалтера и рабочих,** не имеющих профессий, для обучения специальности дробильщика.

Обращаться по адресу: г. Томск, пр. Кирова, 17.

Бюро по трудоустройству и информации населения приглашает на Томский монтажный участок треста Спецмонтажавтоматика для работы в г. Томске и области **электромонтажников КИП и А** всех разрядов. Лица, не имеющие специальности, проходят обучение на рабочем месте. Одиноким предоставляется благоустроенное общежитие.

Обращаться: г Томск, пр. Кирова, 17.

Бюро по трудоустройству и информации населения приглашает на автобазу треста Томсксельстрой: **автоэлектрика, карбюраторщика, слесаря** по ремонту топливной аппаратуры, **главного бухгалтера, начальника эксплуатации, шоферов** на КРАЗ-256, МАЗ, «Урал». Жилплощадью обеспечиваются в течение 1979 года. Доставка на работу и с работы транспортом предприятия.

Обращаться: г. Томск, пр. Кирова, 17.

Коллектив производственного автотранспортного объединения Томскстройтранс выражает глубокое соболезнование заместителю директора объединения Н. А. Трубачеву и водителю автобазы № 2 А. П. Гейвас по поводу смерти дочери и жены

ГЕЙВАС
Галины Николаевны.

Вынос тела — 6 декабря, в 12 часов, из квартиры покойной (г. Томск, пр. Фрунзе, 124, кв. 27).

Областное аптечное управление Томского облисполкома и коллективы аптек Советского района выражают глубокое соболезнование родным и близким по поводу безвременной кончины

ГЕЙВАС
Галины Николаевны.

НАШ АДРЕС И ТЕЛЕФОНЫ

Адрес редакции: 634050, Томск, ГСП, пр. Фрунзе, 103. Телефоны: приемной редактора — 3-44-35, заместителей редактора — 3-06-52, 3-31-25, ответ. секретаря — 3-32-34, секретариата—3-40-20, 3-44-48, отдела партийной жизни — 3-40-51, 3-40-24, отдела пропаганды — 3-40-85, отдела промышленности — 3-46-76, 3-40-58 отдела нефтегеологии и строительства — 3-41-83, 3-41-53, отдела сельского хозяйства — 3-43-75, 3-43-60, отдела науки и учебных заведений — 3-43-63 отдела информации — 3-43 32, 3-31-22, отдела советского строительства и быта — 3-31-61, 3-06-31, отдела писем — 3-41-65, 3-06-87, 3-06-31, областной журналистской организации — 3-40-91, приемной издательства — 3-15-25, бухгалтерии — 3-10-17, отдела объявлений — 3-06-62, дежурного — 3-41-59.

КЗ00362 Заказ № 3582 Тираж 132.000

г. Томск, типография издательства «Красное знамя»