Электронная библиотека (репозиторий) Томского государственного университета
http://vital.lib.tsu.ru

Пролетарии всех стран, соединяйтесь!

КРАСНОЕ ЗНАМЯ

ОРГАН ТОМСКОГО ОБЛАСТНОГО КОМИТЕТА КПСС И ОБЛАСТНОГО СОВЕТА НАРОДНЫХ ДЕПУТАТОВ

Газета основана 1 июня 1917 года ● ВТОРНИК, 26 ДЕКАБРЯ 1978 ГОДА ● № 295 (16815) ● Цена 2 коп.

ПРИВЕТ ДЕЛЕГАТАМ XVII ОБЛАСТНОЙ ПАРТИЙНОЙ КОНФЕРЕНЦИИ!

БОЕВОЙ АВАНГАРД

Сегодня открывается XVII Томская областная партийная конференция. Она подводит итог деятельности коммунистов, всех трудящихся области, определит задачи по выполнению решений XXV съезда КПСС, ноябрьского (1978 г.) Пленума ЦК, рекомендаций и указаний Генерального секретаря ЦК партии, Председателя Президиума Верховного Совета СССР, товарища Л. И. Брежнева, выдвинутых им в выступлении на Пленуме. Предстоит с партийной взыскательностью и принципиальностью проанализировать организаторскую и политическую работу в массах, уровень партийного руководства развитием экономики и культуры, обобщить опыт решения социально-экономических проблем и определить задачи на будущее.

Три года, прошедшие после шестнадцатой партийной конференции, для всей областной партийной организации были насыщены большой и сложной работой по выполнению решений XXV съезда КПСС, планов и заданий десятой пятилетки. Областная парторганизация выросла численно, закалилась идейно, более окрепла организационно и объединяет ныне в своих рядах более 50 тысяч лучших представителей трудящихся.

В знаменательное время проходит очередная партийная конференция. Страна завершает трехлетний путь по маршруту, определенному XXV съездом партии, и борьба за осуществление его предначертаний, за выход на рубеж пятилетки вступает в решающую фазу. Впервые этот форум проводится в условиях действия новой Конституции СССР, означающей более высокую ступень в развитии социалистической демократии. Он проходит под знаком решений ноябрьского Пленума ЦК, в преддверии новых свершений, четко сформированных в плане и бюджете страны на 1979 год. В сознание и сердце каждого человека проникло выступление Леонида Ильича Брежнева, произнесенное на Пленуме. В нем — большая программа действий партии и народа, источник сил и вдохновения.

Прямое отношение к делегатам областной партийной конференции имеют слова товарища Л. И. Брежнева: «Сейчас, накануне четвертого года пятилетки, каждая партийная организация, каждый партийный комитет должны детально разобраться в обстановке и решить, какой опыт следует взять на вооружение, а какие формы работы устарели и не приносят эффекта, как избавиться от недостатков, мешающих успешному продвижению вперед. Отличную возможность сделать такой анализ, определить главные точки приложения партийных усилий предоставляет проводимая ныне в партии отчетно-выборная кампания... Надо, чтобы из этой кампании все звенья партии вышли еще более отмобилизованными, еще более сильными и дееспособными».

Несомненно, что сегодня, осмысливая пройденное и предстоящее, обмениваясь опытом и развертывая критику в целях улучшения всей работы, участники конференции будут руководствоваться этим мудрым напутствием.

Под руководством партийной организации труженики области сделали немало, работали самоотверженно и целенаправленно. За три года десятой пятилетки освоено 1,7 миллиарда рублей капитальных вложений, производственные фонды приросли на один миллиард рублей. Объем промышленного производства увеличился на 15,7 процента, досрочно выполнен план трех лет по реализации продукции, выпуску большинства видов изделий. Около 95 процентов прироста объемов производства получено за счет повышения производительности труда. Более высокими темпами развивались нефтедобывающая промышленность, энергетика, приборостроение и машиностроение. В будущей пятилетке предприятиями освоен выпуск почти 200 новых видов продукции. Около 500 изделий выпускается с государственным Знаком качества.

Многое сделано для удовлетворения потребностей населения в продуктах питания за счет производства их на месте. Энерговооруженность сельского хозяйства возросла на 21 процент. Среднегодовой объем сельскохозяйственной продукции по сравнению с тремя годами девятой пятилетки увеличился на 7 процентов. Выполнен трехлетний план государственных закупок молока, яиц, картофеля и овощей.

Дальнейшее развитие получили легкая и пищевая промышленность, торговля и общественное питание, коммунально-бытовое, медицинское и культурное обслуживание населения. Построено 1.400 тысяч квадратных метров жилья, сотни объектов культурно-бытового назначения, больниц, школ, детских учреждений, магазинов, столовых, предприятий транспорта и связи.

В Томске создан филиал Сибирского отделения Академии наук СССР. Коллективы высших учебных заведений и академических институтов выполнили основные задания по подготовке кадров и развитию научных исследований. За три года подготовлено более 37 тысяч специалистов с высшим и средним образованием.

Коммунисты области могут гордиться и гордятся всем, что достигнуто. Завершающийся третий год пятилетки передает четвертому году достойную эстафету трудовых свершений.

Но, как учит партия, ее Центральный Комитет, коммунисты не вправе самоуспокаиваться, довольствоваться успехами. Партийный, принципиальный анализ работы, сосредоточение внимания на нерешенных проблемах, «узких» местах должны служить основой, исходным пунктом дальнейшего продвижения вперед.

На состоявшихся отчетно-выборных собраниях первичных парторганизаций, районных и городских партийных конференциях коммунисты продемонстрировали тесную сплоченность партийных организаций вокруг ленинского Центрального Комитета КПСС, единодушно одобрили внутреннюю и внешнюю политику партии, много внимания уделили итогам работы и перспективам дальнейшего развития экономики. Вместе с этим отмечалось, что на некоторых предприятиях и стройках, в отдельных совхозах и колхозах слабо организовано соревнование, медленно внедряются в производство достижения науки и передовой практики, наблюдаются срывы планов.

В своем выступлении на ноябрьском (1978 г.) Пленуме ЦК КПСС товарищ Л. И. Брежнев четко определил задачи дальнейшего развития всех отраслей народного хозяйства. Партийным организациям области предстоит провести большую работу по совершенствованию производства, улучшению его экономических показателей, повышению темпов капитального строительства, увеличению продуктов земледелия и животноводства. При этом особое внимание должно быть уделено экономике и бережливости, борьбе с потерями. «Вопрос о борьбе с потерями, — сказал Леонид Ильич Брежнев, — и это, разумеется, относится не только к сельскому хозяйству, — должен стать предметом делового, самокритичного разбора на партийных собраниях и конференциях, на сессиях Советов народных депутатов».

Центральный Комитет партии указывает, что отчеты и выборы должны содействовать дальнейшему повышению действенности социалистического соревнования, активно способствовать более полному использованию резервов, внедрению в производство достижений науки и техники, передового опыта, укреплению трудовой и государственной дисциплины, организованности и порядка в каждом звене производства, на каждом рабочем месте.

Успешное решение очередных хозяйственно-политических задач в огромной степени зависит от боеспособности партийных организаций, инициативы и ответственности каждого коммуниста. Учитывая это, делегаты конференции, несомненно, особое внимание обратят на такие важнейшие вопросы, как подбор, расстановка и воспитание кадров, повышение их требовательности и личной ответственности за порученное дело, усиление контроля и проверки исполнения решений, отбор в партию людей, воспитание у коммунистов высоких качеств политических бойцов.

Достойное место на конференции займет и анализ идейно-воспитательной работы парторганизаций, марксистско-ленинского образования коммунистов, воспитания трудящихся в духе высокой сознательности, коммунистического отношения к труду, нетерпимости к антиобщественным явлениям. Будет также рассмотрен широкий круг вопросов, затрагивающих различные стороны жизни парторганизаций, дальнейшее развитие науки, культуры и народного образования, улучшение торговли и бытового обслуживания людей, усиление роли местных Советов народных депутатов, профсоюзных и комсомольских организаций. Чего бы ни коснулось дело, ключом к успеху служит ленинский стиль руководства. Богатейшей сокровищницей опыта партийной работы являются книги товарища Л. И. Брежнева «Малая земля», «Возрождение» и «Целина».

Областная партийная организация пришла к своей конференции обогащенной опытом организаторской и идейно-воспитательной работы. Теперь главное — всю энергию, всю партийную страстность перенести на дальнейшее выполнение социально-экономической программы XXV съезда КПСС, постановлений ноябрьского Пленума ЦК партии.

Горячий привет делегатам XVII областной партийной конференции!

Делегаты XVII областной партийной конференции (слева направо): первый ряд: Герой Социалистического Труда, доярка совхоза «Инкинский» Колпашевского района Е. Н. Белозерцева; механик НИИ прикладной математики и механики Герой Советского Союза А. Я. Власов; Герой Социалистического Труда, токарь-часовщик манометрового завода Э. Б. Быкова; механизатор колхоза «Маяк» Первомайского района Н. П. Адамович. Второй ряд: оператор нефтеперекачивающей станции «Парабель» С. М. Сухушина; директор совхоза «Коломинский», Чаинского района Р. Э. Полосон; бригадир Молчановского комбината бытового обслуживания Н. Н. Морозова. Третий ряд: профессор, доктор технических наук Томского политехнического института В. З. Ямпольский; директор Каргасокского лесопромышленного комбината Б. А. Беспалько; бригадир механизированного отряда колхоза «Сибиряк» Зырянского района С. М. Цыганков; врач Асиновской городской больницы Т. А. Астафьева.

Фото В. Казанцева и Е. Лисицына.

ЕСТЬ ГОДОВОЙ ПЛАН!

Коллектив завода строительных материалов и изделий выполнил годовой план по выпуску валовой продукции. Через два-три дня будет выполнено задание и по номенклатуре.

Наибольший вклад в успех внесли смены, возглавляемые старшими мастерами З. А. Коптевой, И. Г. Цыбиным, П. Н. Инкиным, А. А. Мазером. Они еще в первой половине декабря справились с заданием трех лет и заканчивающегося года пятилетки.

Ю. КУПРИЯНОВ,
заместитель секретаря партбюро завода строительных материалов и изделий.

Плюс 200 тысяч

Коллектив спичечной фабрики «Сибирь» завершил годовой план по реализации и выпуску продукции. Свыше ста рабочих предприятия выполнили свои социалистические обязательства и трудятся в счет 1979 года. До конца нынешнего года будет дополнительно реализовано продукции на 200 тысяч рублей.

И. МИХАЙЛОВА,
экономист фабрики «Сибирь».

В лесном цехе области

СИЛА УКРУПНЕННОЙ

Меня взволновали слова, сказанные на ноябрьском Пленуме ЦК КПСС товарищем Л. И. Брежневым о том, что накануне четвертого года пятилетки, каждая партийная организация, каждый партийный комитет должны детально разобраться в обстановке и решить, какой опыт следует взять на вооружение, а какие формы работы устарели и не приносят эффекта, как избавиться от недостатков, мешающих успешному продвижению вперед.

Действительно, мы немало сделали за трехлетие. Досрочно выполнили годовое обязательство, а 2 декабря, к открытию районной партийной конференции, справились с заданием четырех лет, заготовив 272 тысячи кубометров.

Успех коллектива — заслуга общая. Ребята в бригаде молоды, средний возраст—26 лет. У большинства есть и смежная профессия. Но главный наш «секрет» в том, что любой из нас исполнен чувства ответственности за судьбу заданий каждого дня, строго соблюдает трудовую и производственную дисциплину.

Активность и боевитость партийной и комсомольской групп цементируют весь коллектив. Возглавляет партгруппу вальщик Анатолий Ушаков. Коммунисты Иван Тархов, делегат XVIII съезда ВЛКСМ Юрий Ушаков и другие многое делают для совершенствования производства, полноты общественной жизни нашего поселка.

За годы пятилетки выросла и окрепла наша укрупненная бригада. В течение четырех лет состав ее почти стабильный. После службы в армии ребята возвращаются в родной коллектив.

Новому—поддержка

Успешно трудится в десятой пятилетке коллектив крупнейшего в объединении Томлеспром Каргасокского ордена «Знак Почета» лесопромышленного комбината. За 2 года и 11 месяцев заготовлено сверх плана 70 тысяч, вывезено 88,6 тысячи, произведено деловой древесины 19,5 тысячи кубометров. Партийная организация, трудовые коллективы предприятия с начала пятилетки продолжали активно работать над выполнением постановления ЦК КПСС «Об опыте работы Томского, Тюменского и Вологодского обкомов КПСС по мобилизации коллективов предприятий на повышение эффективности лесозаготовительного производства». О том, что достигнуто за эти годы, рассказывают бригадир Ю. М. ТОТ-ОГЛЫ, директор комбината Б. А. БЕСПАЛЬКО.

Третий год осваиваем бригадный подряд. Уже в 1976 году экономия составила 4,2 тысячи рублей. Новая форма организации труда позволила добиться главного — поднять эффективность производства, улучшить качество разработки лесосек.

В чем сила укрупненной? В коллективности усилий ее членов, в возможности достигать высот, неподвластных малым комплексным звеньям. Именно в таком коллективе на деле выполняются требования ноябрьского Пленума ЦК КПСС — мы трудимся под девизом: «Ни одного отстающего рядом».

Вместе с тем на партийных собраниях коллективов комбината, на районной партийной конференции выявилось немало недостатков. В частности, мы почти полтора месяца вели заготовку гораздо хуже, чем могли бы. Ссылки на непогоду в расчет, как известно, не принимаются. Нужно предусмотреть все, проявлять больше организованности. На собрании решено уже сейчас готовить фронт работ для будущей осени. Есть и другие примеры делового отношения к замечаниям, высказанным коммунистами в ходе обсуждения задач, стоящих перед коллективом предприятия в десятой пятилетке.

Ю. ТОТ-ОГЛЫ,
бригадир Новоюгинского лесопункта.

ПОИСК ВЕДЕТ КАЖДЫЙ

В работе любого производства, как бы оно ни было хорошо организовано, всегда найдутся слабые звенья. Выявить их и укрепить — значит обеспечить движение вперед.

Все годы десятой пятилетки наш коллектив упорно трудился над выполнением постановления ЦК КПСС «Об опыте работы Томского, Тюменского и Вологодского обкомов КПСС по мобилизации коллективов предприятий на повышение эффективности лесозаготовительного производства». Были определены точки приложения сил коллектива, всех коммунистов. Удалось многое. Практически все основные технологические операции по заготовке и вывозке леса выполняют укрупненные коллективы, большая часть из них работает по методу бригадного подряда. Если в 1976 году 7 укрупненных бригад сэкономили около 14 тысяч рублей, то нынче 24 бригады на заготовке, вывозке и разделке древесины лишь за 9 месяцев сэкономили более 76 тысяч рублей. Больших успехов в освоении новой формы организации труда добились бригады А. И. Усенко, делегата областной партийной конференции С. Х. Бахтеева, Н. В. Глобенка и другие.

Вахтовый метод стал неотъемлемой частью организации лесозаготовительного производства, а создание лесопромышленных комбинатов позволило более эффективно использовать основные фонды.

Вряд ли без развития вахт мы сумели бы добиться нынешних показателей. Создание вахтовых участков позволило освоить отдаленные массивы, снизить затраты на заготовку каждого кубометра. Пять вахтовых коллективов нынче сумели разделать 236 тысяч при плане 200 тысяч кубометров. Ежегодно вахтовым способом на комбинате заготавливается каждый четвертый кубометр. Вахты позволили расширить довольно ограниченную летнюю сырьевую базу, добиться большей эффективности лесозаготовительного конвейера.

Обсуждая перспективные вопросы работы предприятия, коммунисты комбината высказали стремление полнее претворять в жизнь решения ноябрьского Пленума ЦК КПСС, привести в действие новые резервы. Особое значение придается совершенствованию форм социалистического соревнования.

«Руководство соревнованием, внедрение нового, прогрессивного — дело живое, не терпящее застоя и консерватизма», — сказал, выступая на ноябрьском Пленуме ЦК КПСС, Л. И. Брежнев. Начало перестройки технологии и организации управления, использование ряда передовых форм и методов труда — лишь первые шаги на пути поиска, в котором принимает участие каждый.

Б. БЕСПАЛЬКО,
директор комбината.

УДАРНЫЙ ФИНИШ

Животноводы Бакчарского района выполнили годовой план по продаже государству молока. Среди первых был и коллектив нашего совхоза. Это приятно отмечать, но успокаиваться нельзя.

На районной партийной конференции нас справедливо критиковали за недостатки в развитии животноводства, особенно за то, что медлили с пуском кормоцеха. Меры, конечно, принимаем. Кормоцех, например, запустили. Но все-таки надои еще малы — 4,2 килограмма. Это хотя и повыше среднерайонного показателя, но ниже прошлогоднего нашего результата.

Коммунисты, работающие в животноводстве, сознают свою ответственность. Заведующая Полынянской фермой А. Г. Уразова энергично настраивает коллектив на ударную работу. На Поротниковской ферме молодой коммунист дояр-механик сейчас организует комсомольско-молодежное звено. Директор нашего совхоза В. М. Гребенников — делегат областной конференции. Когда он вернется из Томска, расскажет о задачах областной партийной организации, то мы еще раз обсудим свои дела с учетом поставленных задач, чтобы весь 1979 год работать с неизменным успехом.

Г. ЖЕВЛАКОВ,
секретарь парткома совхоза «Сибирь» Бакчарского района.

ОБ ОТКРЫТИИ СЕДЬМОЙ СЕССИИ ОБЛАСТНОГО СОВЕТА НАРОДНЫХ ДЕПУТАТОВ ШЕСТНАДЦАТОГО СОЗЫВА

Седьмая сессия областного Совета народных депутатов открывается 28 декабря 1978 года, в 10 часов, в большом зале Дома политического просвещения обкома КПСС (ул. Карла Маркса, 14).

Электронная библиотека (репозиторий) Томского государственного университета
http://vital.lib.tsu.ru

СЛОВО ПОСЛАНЦЕВ КОММУНИСТОВ

ВЫПОЛНЯЯ РЕШЕНИЯ ПАРТИИ

Наш совхоз первым в районе — 25 сентября — завершил уборку зерновых, собрав по 15,6 центнера зерна с гектара. Это — неплохой результат для нынешней дождливой осени. Да и личные мои результаты тоже неплохие — намолотил 5.300 центнеров.

Вспоминая сейчас нелегкие дни страды, делаю вывод: добиться успеха нашему хозяйству помогло то, что партийная организация мобилизовала механизаторов, всех тружеников совхоза на преодоление трудностей, на выполнение решений июльского Пленума ЦК КПСС.

Немалую роль, однако, сыграло и то обстоятельство, что устойчиво работала техника, которую совхоз заблаговременно подготовил. Вот почему я и мои товарищи механизаторы с чувством большой ответственности отнеслись к поручению отремонтировать технику после уборки. Сейчас все зерновые комбайны уже поставлены на линейку готовности. Это — первый вклад механизаторов в борьбу за урожай будущего года.

И. КРУГЛИНСКИЙ,
механизатор совхоза имени Свердлова Кривошеинского района.

МАГИСТРАЛИ ПОИСКА

Коллективу нашего треста есть о чем рапортовать областной партийной конференции. Реализуя решения VI пленума областного комитета партии о расширении поисковых работ на нефть и газ, трест еще в апреле выполнил план трех лет пятилетки, пройдя 11.790 километров профилей.

В этом году мы подготовим и сдадим под глубокое бурение одиннадцать новых объектов. Общий объем подготовленных нами перспективных площадей составит 1.020 квадратных километров при задании на 1978 год — 1.000 квадратных километров. Производительность труда возросла нынче на пять процентов по сравнению с 1977 годом. А общий объем работ увеличился на 1.700 тысяч рублей. Созданы две новые сейсмические партии.

Свой вклад в эти достижения вносит и наша пудинская группа партий, которой руководит Э. Ф. Сазонов. Мы своевременно провели подготовительные работы к зимнему полевому сезону, отремонтировали технику, привели в порядок балки. План сезона обязательно выполним, подготовив для разведки ряд площадей в перспективном районе.

В. СИДОРКИН,
оператор сейсмопартии Томского геофизического треста.

В ОДНОМ СТРОЮ

Никогда не забыть мне сорок первый год. О многом мы, советские люди, мечтали тогда, но война внесла свои жестокие поправки...

Сегодня я, как коммунист, как участница Великой Отечественной войны, не могу не испытывать неизмеримое счастье от того, что наша ленинская партия, ее Центральный Комитет, возглавляемый товарищем Л. И. Брежневым, неутомимо борются за предотвращение новой войны.

Немного бы мы стоили, если б только возлагали надежды на ясное небо и не были бойцами армии мира, созидания. Теплые слова товарища Л. И. Брежнева, сказанные о фронтовиках, придали мне новые силы. И когда коммунисты избрали меня секретарем партийной организации, я поняла, что рано уходить с переднего края. Он сейчас проходит, как подчеркивалось на ноябрьском Пленуме ЦК КПСС, там, где идет борьба за досрочное выполнение планов пятилетки. Этим живут коммунисты, наша молодежь. Работница фабрики, депутат районного Совета А. В. Пурахина уже выполнила план четырех лет пятилетки. Отличных показателей в труде добиваются секретарь комитета ВЛКСМ Лена Колесник, комсомолки Галя Ефимова, Нурия Карычева. Ветераны и молодежь в одном строю. Но всему нашему коллективу нужно еще очень многое сделать, чтобы рядом с передовиками не было отстающих, чтобы значительно улучшить качество выпускаемой продукции.

А. ДАРЬЕНКО,
ветеран Великой Отечественной войны, секретарь партийной организации трикотажной фабрики.

За ленинский стиль в работе

СОРЕВНОВАНИЕ — ДЕЛО ТВОРЧЕСКОЕ

За три года пятилетки объем промышленного производства в районе вырос на 33 процента, а производительность труда — на 29,3 процента. Темпы роста опережают задания, установленные на десятую пятилетку.

На повышение эффективности и качества всей нашей работы в большой степени влияет социалистическое соревнование. Выступая на ноябрьском (1978 г.) Пленуме ЦК КПСС, товарищ Л. И. Брежнев подчеркнул: «Мы располагаем и таким испытанным рычагом умножения трудовых успехов, как социалистическое соревнование. Став по своему размаху и глубине подлинно всенародным, соревнование постоянно рождает образцы творческого труда, служит хорошую службу развитию экономики страны».

Об эффективности трудового соперничества свидетельствует действенная борьба за досрочное выполнение планов трех лет пятилетки к первой годовщине Конституции СССР. С такой задачей справились более ста цехов, участков, бригад и около трех тысяч рабочих.

Социалистическое соревнование не может быть эффективным в рамках устоявшихся форм, оно, как живой процесс, постоянно обогащается, совершенствуется, развивается на основе инициативы трудящихся.

Не будет преувеличением сказать, что райком партии стал своеобразным штабом в руководстве соревнованием. Сюда в первую очередь идут партийные активисты, руководители и за советом, и со своими предложениями. Было немало раздумий о роли социалистического соревнования в повышении качества выпускаемой продукции. И вот на их основе в районе началось, а затем широко распространилось соревнование за звания «Коллектив отличного качества», «Отличник качества».

Сегодня в районе триста отличников качества. Среди них Н. К. Смокотина, намотчица завода «Сибэлектромотор». Она выполнила план трех лет пятилетки к первой годовщине Конституции СССР и сейчас работает в счет мая будущего года. Звание «Отличник качества» завоевал токарь электротехнического завода В. Н. Деденев. Более 20 коллективов удостоены звания «Коллектив отличного качества». Среди них — труженики цеха № 5 объединения «Контур», которые 99,2 процента продукции сдают с первого предъявления. Цех не имеет рекламаций.

Борьба за почетное звание помогла увеличить выпуск изделий со Знаком качества с 9 процентов в начале пятилетки до 21 процента.

Научно-технический прогресс в производстве в немалой степени зависит от творческой инициативы инженерно-технических работников. Чтобы повысить ее, в районе организовано социалистическое соревнование за звания «Лучший инженер», «Лучший техник», «Лучший мастер».

Трудовое соперничество среди инженеров и техников заставило их разрабатывать творческие планы. В районе по творческим планам трудятся более 4 тысяч инженерно-технических работников, то есть почти каждый третий.

Целями десятой пятилетки оправдана борьба за выполнение встречных планов. Реализация их за первые три года пятилетки позволила дополнительно получить высококачественной продукции на миллионы рублей. Поэтому райком партии, первичные организации, определяя задачи на новый год пятилетки, вновь тщательно взвешивают возможности увеличения выпуска продукции и повышения ее качества. Так, производственное объединение «Контур» намерено произвести продукции по встречному плану не менее чем на полмиллиона рублей. Изыскивают резервы и коллективы других предприятий.

С каждым днем ширится соревнование за достойную встречу 110-й годовщины со дня рождения В. И. Ленина. Бюро райкома партии поддержало инициативу бригады радиомонтажников производственного объединения «Контур» (бригадир А. М. Азаров), решивших по примеру москвичей выполнить к этой дате пятилетний план.

Организация социалистического соревнования — дело хлопотное, кропотливое. Требуются энтузиазм, настойчивость, учет многих факторов и обстоятельств. С нашей точки зрения, наступило время подводить итоги социалистического соревнования между районами города и области с помощью электронно - вычислительной техники. Ведь если результаты становятся известными лишь через 10—15 дней, то ими уже не воспользуешься для повышения эффективности соревнования. Техника позволит подводить итоги значительно быстрее. Мы у себя это уже делаем.

Районный комитет партии, первичные организации вместе с руководителями предприятий, общественными организациями внимательно анализируют сделанное в свете требований ноябрьского Пленума Центрального Комитета КПСС, выступления Генерального секретаря ЦК КПСС товарища Л. И. Брежнева. Мы видим немало недостатков и нерешенных проблем. Возьмем, к примеру, вопросы морального поощрения. Им в некоторых коллективах не придают должного значения. Почетные грамоты, дипломы, знаки победителя соревнования вручаются подчас буднично, между делом. Кое-где допускается формальное отношение к движению за коммунистическое отношение к труду. Звание ударника или коллектива коммунистического труда легко присваивается, а затем также легко его лишают. Далеко не все инженерно-технические работники участвуют в соревновании.

Для промышленности района важно добиться производства продукции в первом квартале не менее 26 процентов от годового объема.

В решении задач 1979 года, в досрочном выполнении десятой пятилетки наши партийные организации отводят важное место социалистическому соревнованию.

М. НИКОЛАЕВ,
первый секретарь Кировского райкома КПСС.

Коммунисты в Совете

В речи перед избирателями Бауманского округа Москвы Л. И. Брежнев говорил: «На депутате всегда лежит большая ответственность за наше общее дело. У коммуниста-депутата эта ответственность, я бы сказал, удваивается».

В рядах депутатов Колпашевского городского Совета 86 коммунистов. Это лучшие производственники, активные общественники, инициаторы добрых начинаний.

В Саровском леспромхозе управления топливной промышленности добросовестно трудится токарь И. И. Иванов. Он постоянный победитель в социалистическом соревновании, неоднократно награждался почетными грамотами, премиями. В горсовете Иван Иванович—активный член комиссии по охране социалистической законности и общественного порядка. Совместно с другими депутатами проводит проверки сохранности социалистической собственности, выступает с критическими замечаниями, деловыми предложениями на сессиях. Благодаря хлопотам депутата-коммуниста выполнен важный наказ избирателей: летом в Саровку ходит теплоход «Заря».

А вот другой избранник—коммунист, машинист Куржинской электростанции С. С. Старицын. От имени своих сельчан он не раз обращался с депутатским запросом об улучшении телефонной связи между Куржиным и Колпашевым, о наведении порядка в торговой сети. Организовывал детскую площадку в селе. Избиратели говорят о нем: «За что возьмется—сделает».

Более 30 лет трудится в нашем районе А. Н. Хатников. Ныне он директор Тогурской средней школы. Алексей Николаевич избран депутатом горсовета шестой раз. Он же бессменный председатель постоянной комиссии по народному образованию. В районе многое сделано для организации горячего питания школьников, укрепления связей семьи, школы и общественности. Хатников в «дни депутатов» часто выступает перед народными избранниками — делится богатым опытом организатора.

В Тогурском поселковом Совете председатели всех постоянных комиссий — коммунисты. Их активность, принципиальность помогли в решении многих хозяйственных проблем.

Так, комиссия по промышленности и строительству, возглавляемая А. Н. Тышкевичем, сосредоточила внимание на качестве работы строителей. Во время одного из рейдов депутаты обнаружили брак на строительстве 60-квартирного дома для Тогурского ЛПК. По их настоянию брак был устранен и стал предметом обсуждения на заседании исполкома и в коллективе СУ-23 треста Томлесстрой. Следующий новый дом возводится уже с учетом замечаний народных избранников.

Депутатская группа во главе с лучшей дояркой района и делегатом областной партийной конференции В. М. Пановой на ферме совхоза «Тогурский» взялась за внедрение комплекса мер по улучшению качества молока. Коммунист, депутат сельского Совета И. И. Драгунас на центральной ферме совхоза «Чажемтовский» возглавляет депутатский пост качества. Народные избранники взяли под свой контроль приготовление и скармливание кормов, выполнение санитарных и зоотехнических требований, качество молока. Дела на ферме стали заметно поправляться. План по производству и продаже молока государству выполнен на 129 процентов.

В городском Совете активно действует партийная группа. Ее члены и бюро горкома КПСС неоднократно указывали депутатам-коммунистам, исполкому на недостатки, которые допускаются местным Советом в решении хозяйственных проблем и обслуживания населения. Некоторые депутаты, а также руководители коллективов не проявляют инициативы и настойчивости в выполнении наказов избирателей. Слабо руководит постоянной комиссией городского Совета начальник ПМК-11 объединения Союзтомскмелиорация Ю. И. Трифонов.

Народные избранники еще недостаточно используют свое право на депутатский запрос.

И тем не менее авангардная роль коммунистов в Совете стала фактом привычным. А это залог успешной деятельности органа власти.

В. МОЛЬКИН,
председатель Колпашевского горисполкома.

Претворить в жизнь

Север. Люди. Нефть

ПО НОВОМУ СЧЕТУ

ТРИ ГОДА пролетели незаметно. Такова уж специфика сегодняшнего времени, что счет ему вести можно только по делам, по конкретным итогам созидательного труда. И действительно, кажется, что еще совсем недавно вместе с другими делегатами Томской области мне посчастливилось принять участие в работе XXV съезда нашей партии. Приехали домой, полные впечатлений, с самым деловым настроением. Меня часто спрашивали по возвращении — о главном, что я вынес для себя со съезда. Конечно, на главном собрании коммунистов страны было главным все: Отчетный доклад ЦК, с которым выступил Л. И. Брежнев, «Основные направления развития народного хозяйства СССР», о которых доложил А. Н. Косыгин, выступление каждого делегата. Да и сама атмосфера форума была настолько творческой, что каждый понимал: он принимает участие в разговоре государственного уровня, от его голоса зависит принятие важнейших документов, способствующих дальнейшему расцвету Родины. И в этом смысле действительно можно было сказать, что самым главным на съезде оказалось единство всех коммунистов, а значит, и единство всего народа, который представляли на съезде делегаты.

В том, 1975 году, многое решалось для нефтяников Западной Сибири. Мы уже твердо понимали, что этот район выходит на ведущее место в наращивании топливно-энергетической базы страны. В течение десяти лет нефтяники Тюменской и Томской областей сумели в рекордные сроки обустроить новые промыслы в труднодоступных местах, возвести города, проложить стальные нити нефтепроводов, по которым круглосуточно идет сибирское «черное золото».

Мы еще раз убеждались, какое огромное внимание уделяют партия и правительство развитию нефтегазодобывающей промышленности в Томской области. На создание базового города томских нефтяников — Стрежевого было выделено и выделяется сейчас ежегодно десятки миллионов рублей. Новейшая техника и оборудование работают на промыслах, нефтяной центр растет по законам комплексного градостроительства.

А какова же отдача нефтяников? Есть, и немалая. Только за три года десятой пятилетки мы довели уровень добычи нефти почти до восьми с половиной миллиона тонн. И уже сейчас сверх первоначального плана добыто более миллиона тонн. Рост объемов добычи — последователен и весом. Причем год от года значительно улучшается качество реализуемой нами нефти, растет производительность труда. Кстати, в этом году нефтяники добились сбалансированного роста производительности труда и заработной платы.

Для одного месторождения, наверное, не стоило бы строить специально город, затрачивать огромные капитальные вложения. Поэтому увеличивать добычу мы могли, только вводя в эксплуатацию новые площади. А в условиях севера, сами понимаете, разработка месторождения — это и большие материальные затраты, и, прямо скажем, героический труд промысловиков. Чтобы подключить месторождение к эксплуатации, необходимо ведь не просто набурить скважины и поставить станки-качалки. Промысел — это сложное инженерное сооружение, на которое работает не одна служба. Это и комплекс насосных станций, выкидных линий, водоводов, это и вахтовые поселки.

Например, Вахский промысел. За три года вырос здесь современный поселок, в котором созданы нормальные условия для работы и отдыха промысловиков. От месторождения до центрального товарного парка в Стрежевом проложен нефтепровод длиною около ста километров.

Или взять сегодняшнее Васюганье. При непосредственной поддержке и под руководством областного комитета партии на васюганских болотах ведется масштабное строительство. В поселках Пионерном, Катыльге еще хозяйничают строители, а нефть-то по магистрали Васюган — Раскино уже идет. Почти на год раньше срока вступил нефтепровод в действие. И это немалая победа.

Мне думается, что освоение васюганской группы месторождений — дело не менее ответственное. Важно, чтобы и в Катыльге, и в Пионерном царил такой же деловой настрой. Ведь от того, как скоро мы сможем ввести этот район на полную мощность, во многом зависит успешное выполнение планов десятой пятилетки.

А планы эти очень серьезные. Уже в 1980 году объединение должно добыть 12—14 миллионов тонн нефти. За два года нелегко добиться такого прироста. О том, как это лучше сделать, и шел недавно разговор на выездной коллегии Министерства нефтяной промышленности СССР, которая состоялась в Стрежевом.

Сам факт, что все члены коллегии прибыли в район промысла, чтобы провести очередное заседание, говорит о том, какое большое значение придают в министерстве развитию нефтяной промышленности Томской области. Конечно, не все нам удается делать так, как хотелось бы. И за это руководители объединения подвергались серьезной критике. Особенно трудное положение в этом году у буровиков. Хотя в последнее время многие буровые бригады подтянулись, все-таки упущено было немало. Почему это произошло? Причин много, но, пожалуй, главное в том, что руководство объединения не смогло своевременно вывести коллективы из периода становления. Затянувшаяся раскачка в связи с созданием объединения и новых подразделений в Стрежевом, несогласованность в действиях нефтяников, строителей и буровиков — вот это и определило отставание. Нынешний год преподнес нам очень серьезный урок, из которого мы сделали соответствующие выводы.

Затянулось и обустройство Васюганья, а также Вахского месторождения. До сих пор не проложена дорога Катыльга — Оленье, не построены общежития в Пионерном, плохо работают вышкомонтажники непосредственно на площади. В начале года у нас было желание — начать бурить на Оленьей площади хотя бы в декабре. Не получилось. Но уж в январе здесь нужно обязательно начать бурение. Иначе непроизводительно будет работать нефтепровод Васюган — Раскино.

В этом районе сейчас ведется еще одна ударная стройка — это ЛЭП Чапаевка — Катыльга. Мы ей придаем очень большое значение, поскольку бурение здесь будет вестись на электроприводе. Министерство выделило на Васюганье новейшее экспериментальное оборудование для бурения кустов. Оно выполнено специально в сибирском варианте.

В первом квартале следующего года мы начинаем вести несколько необычные для промысловиков работы: управление разведочного бурения, которое создано в этом году с базами в Томске и Пудине, начнет проходку глубокой скважины. Здесь самые большие надежды возлагаются на палеозойские отложения. И наше управление должно оказать нефтеразведчикам области существенную помощь.

Вся работа, настоящая и будущая, в объединении планируется, чтобы выполнить задачи, которые перед нефтяниками области поставили партия и правительство. Об этом мы конкретно говорили на шестом пленуме обкома КПСС, на собраниях актива. Состоявшийся недавно ноябрьский Пленум ЦК КПСС, выступление на нем Л. И. Брежнева заставили нас еще строже оценить свою работу, предъявить к себе жесткие требования. Сегодня каждый помнит об этом, готовясь к еще более масштабным делам.

Н. МЕРЖА,
генеральный директор объединения Томскнефть, делегат XXV съезда КПСС.

Добыча нефти (тыс. тонн)

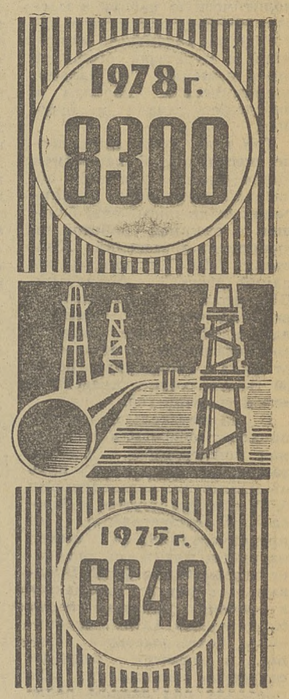

НА СТРЕЖНЕ ЖИЗНИ

Вспомнит ли кто из старожилов, чтобы в августе комбайны по полю двигались с помощью гусеничных тракторов? А нынче это было. Так безнадежно раскисла почва, так бесконечно лили дожди. Уборочная страда была трудной. И все-таки справились с ней успешно. Район занял второе место в области по урожайности зерновых, заготовил на одну треть больше прошлогоднего кормов. Это — результат самоотверженного, в полном смысле слова, труда механизаторов, итог целенаправленной деятельности районной партийной организации, которая мобилизовала весь арсенал средств на усиление организаторской и политической работы в этот трудный период. Одним из боевых исполнителей ее воли были районные газетчики.

В те дни подготовка номера начиналась с того, что редакция советовалась с райкомом партии, какой конкретный лозунг будет на страницах газеты сегодня.

Завершился комплекс осенних сельскохозяйственных работ. А напряжение не уменьшилось. Снова на первой полосе конкретные лозунги, оперативные материалы, но уже с лесосек, животноводческих ферм.

Прежде всего редакция стремится создать идеологическое обеспечение безусловному выполнению плановых заданий и социалистических обязательств третьего года и пятилетки в целом, добиться максимального приближения воспитательной и политической работы к жизни. При этом мы ориентируемся на постановление ЦК КПСС «О руководстве Томского обкома КПСС средствами массовой информации и пропаганды». Из номера в номер в газете идут материалы под рубриками: «На контроле — выполнение обязательств», «Эффективность и качество — под контроль рабселькоров», «Ни одного отстающего рядом» и другие.

Понятно, что газета не могла бы на своих страницах правильно и оперативно поднимать вопросы хозяйственного строительства, не будь постоянного, продуманного руководства ею со стороны райкома КПСС. Ежеквартально утверждая тематические планы редакции и контролируя их выполнение, районный комитет уже этим направляет коллектив журналистов на решение главных проблем. Многое значит постоянный контакт отделов райкома с работниками редакции. Секретари райкома, в том числе и первый секретарь А. Н. Соколов, бывают у нас на партийных собраниях, летучках, планерках, часто встречаются с газетчиками в деловой обстановке, подсказывают темы, приглашают вместе побывать в хозяйствах и на предприятиях.

Райком партии широко информирует журналистов. Газетчиков приглашают на пленумы, совещания по важнейшим вопросам хозяйственной и идеологической работы. Это исключает мелочную опеку, дает возможность проявлять инициативу.

О передовом опыте можно проинформировать и на этом поставить точку. Но состоялись заседание бюро райкома партии о действенности пропаганды передового опыта в районной газете, а затем пленум в связи с известным постановлением ЦК КПСС о партийном руководстве средствами массовой информации и пропаганды. Они дали конкретные рекомендации. И мы задумались. Писать-то об опыте пишем, а есть ли отдача? Сейчас можно сказать, что в редакции сложилась система пропаганды передового опыта.

Стремимся подкрепить выступления организаторской работой. Так, обобщить накопленный опыт, проанализировать недостатки, мешающие более широкому внедрению бригадного подряда, помогла встреча за «круглым столом» в редакции руководителей, партийных работников, специалистов и передовиков предприятий. Другой пример. Бюро райкома партии рассмотрело вопрос «О недостатках в организации хозрасчетного подряда на лесозаготовительных предприятиях, вскрытых районной газетой «Заветы Ильича». Были сделаны конкретные выводы. Есть непосредственная отдача. Число бригад, работающих по бригадному методу, возросло. Только за полтора последних года эти бригады сэкономили 100 тысяч рублей.

Практически по всем вопросам мы ощущаем со стороны райкома не только конкретное руководство, но и помощь, хорошую товарищескую заботу.

Много и систематически районный комитет партии занимается действенностью газеты. Бюро райкома КПСС специально обсудило вопрос о работе редакции с письмами трудящихся и о фактах неправильного отношения отдельных руководителей к выступлениям районной печати. В результате отношение к критике изменилось не только у руководителей предприятий и хозяйств, но и у нас самих. Критических материалов на полосах стало больше, качество их улучшилось. Мы стремимся бывать на самых горячих точках хозяйственного строительства и не только рассказывать о сложившейся обстановке, но и подсказывать пути улучшения дел, организовывать на это коллективы. Теперь редакция получает ответы от руководителей на все критические выступления и письма. Так называемых «молчальников» у нас нет.

Ищем новые формы работы. Так, в период весеннего комплекса перешли на ежедневный выпуск. Материалы были оперативными, улучшилась пропаганда передового опыта, повысилась действенность. Считаем, что этот опыт удался и в ответственные для района периоды будем его применять.

Идет поиск повышения действенности и стенной печати. Редакторы стенных газет с участием секретарей партийных организаций проходят у нас практику. И сдвиги в их работе уже заметны.

В том, что районная партийная организация успешно решает многие вопросы хозяйственного строительства и идеологической работы, несомненно, есть и доля труда журналистов. Но, конечно, много у нас и нерешенных вопросов, о чем говорилось и на состоявшейся недавно районной партийной конференции. Материал газеты не всегда еще содержит глубокий анализ деятельности предприятий лесной промышленности и строительных организаций. Недостаточно освещаются работа партийных групп, цеховых парторганизаций, проблема рационального использования свободного времени, комплексного подхода к воспитанию трудящихся. Иногда бывает и так: увлечемся лесом — забудем животноводство, начнем критиковать строителей — упустим все положительное в их работе. Еще не все наши материалы делаются на должном литературном уровне. Редкие гости на страницах газеты — очерк, фельетон.

Что же, не хватает сил? Умения? Пожалуй, самый трудный вопрос для районных газетчиков — кадровый. Профессия журналиста сложная, требующая умения работать с людьми, такта, зрелого мышления. Но если школы, предприятия, колхозы ежегодно пополняются молодыми специалистами, то в редакции районок их не направляют, сколько бы заявок ни писали. Приходится принимать на работу вчерашних десятиклассников или товарищей, которым чем-то не пришлась по душе их прежняя специальность. Очень хорошо, что Томский университет сейчас готовит кадры журналистов. Но пройдет минимум пять-шесть лет, когда за счет выпускников будут удовлетворены потребности районных редакций. А пока? А пока, я считаю, необходимо кадры районных редакций пополнять за счет выпускников филфака университета. Причем наравне со школами.

Ноябрьский Пленум ЦК КПСС, X сессия Верховного Совета СССР, выход в свет произведений товарища Л. И. Брежнева «Малая земля», «Возрождение», «Целина» многое дают для совершенствования нашей работы. Они обогащают ее новым содержанием, новой методологией. Газетчики берут для себя из этих документов очень многое, в частности, огромное богатство тем, которые нужно разрабатывать и разрабатывать. Впереди — непочатый край работы, большой и напряженной, направленной на претворение в жизнь решений XXV съезда партии.

Н. САНДАНОВА,
редактор районной газеты «Заветы Ильича». с. Первомайское.

Электронная библиотека (репозиторий) Томского государственного университета
http://vital.lib.tsu.ru

НАУКА — ПРОИЗВОДСТВУ

КРЕПИТЬ СОДРУЖЕСТВО

Задача всемерного повышения качества продукции во всех отраслях промышленности тесно связана с проблемой надежности и технико-экономической эффективности. Наш научно-исследовательский институт занимается разработкой методов и средств неразрушающего контроля материалов и изделий, внедрением их в практику. Созданные нашими учеными и инженерами аппараты и приборы с успехом эксплуатируются на предприятиях машиностроительной, нефтехимической, приборостроительной и в других отраслях народного хозяйства. Ряд приборов внедрен на предприятиях Томской области. Среди них —дефектоскоп «Тайга-3» для контроля круглых лесоматериалов, нейтронный уровнемер, обнаружитель мест закупорки нефтепроводов, определитель границы раздела нефть — вода и другие.

Коллектив института всегда охотно откликается на просьбы томских промышленных предприятий, оказывает им помощь в повышении производительности труда и качества продукции.

Однако полного удовлетворения от связей с промышленными предприятиями мы не испытываем. Нет удовлетворения результатами наших исследований и у производственников. Почему?

Дело в том, что научно-исследовательская работа в любом вузе и его НИИ заканчивается, как правило, изготовлением экспериментального прибора, который не может пойти в серийное производство без опытно-конструкторской разработки. Рабочие чертежи должны быть изготовлены в отраслевом конструкторском бюро с прицелом на технологию конкретного промышленного предприятия. В вузах же и их НИИ нет мощных конструкторских бюро и опытного производства. Мы считаем, что в таком крупном научном центре, как Томск, необходимо создать специализированную организацию (с конструкторским бюро и достаточно мощным производством), способную довести вузовские разработки до промышленного серийного образца.

Работы, выполненные по нашей инициативе для местных промышленных предприятий, не являются, так сказать, престижными. Дело в том, что по существующей в настоящее время методике оценки деятельности научно-исследовательских институтов во Всесоюзном социалистическом соревновании, а также по методике отчетности перед Минвузами СССР и РСФСР большую роль играет выполнение так называемой важнейшей тематики. Сюда включаются работы, выполняемые по постановлениям правительства, программам Госкомитета СССР по науке и технике и т. п. Работы для народного хозяйства нашей области имеют удельный вес значительно ниже вышеназванных работ и снижают, таким образом, показатели института.

И дело не только в показателях. Все лимиты научно-исследовательского института уходят на выполнение важнейшей тематики, а на работы инициативные, к которым в большинстве случаев относятся и работы для Томска и области, не хватает, попросту говоря, лимитов. Как известно, предприятия Томска лишены права расходовать средства на научные разработки. Этим занимаются вышестоящие организации, которые финансируют прежде всего свои отраслевые НИИ. Мы считаем, что заинтересованные организации нашего города и области должны активнее добиваться от своих министерств передачи лимитов на научные исследования высшей школе. Более настойчивую позицию в этом отношении должен занять совет по координации научных исследований при обкоме КПСС.

В. ГОРБУНОВ,
директор НИИ электронной интроскопии при ТПИ.

планы партии!

УРОВЕНЬ СТРОЙКИ— СЕГОДНЯ И ЗАВТРА

ВСЯ многотысячная армия томских строителей находится под впечатлением решений ноябрьского Пленума ЦК КПСС и сессии Верховного Совета СССР. Перед советским народом поставлены напряженные и ответственные задачи.

Особенно это касается нас, строителей.

Прошедшие годы десятой пятилетки были для нашего управления временем освоения больших производственных мощностей, наращивания объемов строймонтажа. Только за два первых года мы освоили столько же капиталовложений, сколько за три года девятой пятилетки, увеличили производительность труда на 25 процентов, выпуск промышленной продукции — почти в полтора раза. За три года будет введено жилья на 23 процента, а школ — на 50 процентов больше, нежели за то же время в предыдущем пятилетии.

Капитальное строительство связано с большими трудностями. Слишком быстро развивается эта отрасль народного хозяйства, слишком динамичны ее показатели и нормативы, конструктивные и архитектурные решения, чтобы можно было хотя бы очертить круг всех строительных проблем. Остановлюсь на двух основных.

Прежде всего — стройиндустрия.

Выполняя решения областной партийной организации, мы в девятой пятилетке смогли создать производственную базу, которая в состоянии обеспечить выполнение строительно-монтажных работ в объеме 60—70 миллионов рублей. Но до сих пор чрезвычайно остро стоит вопрос освоения этих мощностей. Если завод крупнопанельного домостроения сделал в этом году существенный шаг вперед (на 50 процентов возрос выпуск продукции, только девятиэтажных домов выпущено в четыре раза больше, чем в прошлом году), то коллектив завода ЖБК-100 фактически топчется на месте. И в этом нельзя его обвинять: производительность труда здесь самая высокая среди наших промышленных предприятий, она на 20 процентов превышает средний показатель в целом по управлению. Вину за неудовлетворительное освоение мощностей ЖБК-100 мы, руководители управления строительства, обязаны взять на себя: не смогли обеспечить предприятие кадрами и необходимыми материально-техническими ресурсами.

Но освоение уже имеющихся мощностей — это только резерв, взять который мы обязаны в самое ближайшее время. В то же время мы видим, что этого резерва недостаточно в связи с сегодняшними требованиями по росту объемов строительства. Особенно жесткие обязательства возлагает на нас постановление Совета Министров СССР «О мерах по дальнейшему развитию жилищного строительства в г. Томске и Томской области». Поэтому главный упор сейчас мы должны сделать на строительство новых мощностей нашей производственной базы.

За год с небольшим удалось обеспечиться проектно-сметной документацией на 8 миллионов рублей капиталовложений. Это немало. Годовой план по сооружению базы мы выполнили ко Дню строителя. Однако, если оценивать положение дел непартийному принципиально, то следует говорить не об успехах, а о поражении. Мы не обеспечили ввода в эксплуатацию бетонно-растворного завода, не освоили ассигнования на реконструкцию действующих предприятий. В чем дело?

Сравнивая это направление работы с жилищным строительством, замечаешь разительный контраст. На сооружении жилья тоже не все гладко, но там, по крайней мере, получаешь удовлетворение от работы. Тот настрой, общественно-политический подъем, который создали городской комитет КПСС, партком управления строительства, дают основание заявить, что с поставленными задачами по жилью мы справимся. Иное положение на объектах стройиндустрии — равнодушие, безответственность, косность. А ведь проблемы этого направления рассматривались и городским комитетом партии, и — трижды!— парткомом ТТУС. Однако принципиальной оценки положения дел так и не дано. Период агитации затянулся, и теперь можно говорить, что дело мы проваливаем. В следующем году план здесь резко возрастает, но и его выполнения будет недостаточно: необходимо значительное перевыполнение. И без должного партийно-политического обеспечения нам с этой задачей не справиться. Особенно слабое звено — наши смежники, субподрядные организации Минмонтажспецстроя. Их слабость — причина половины наших бед.

Теперь — о росте производительности труда.

Этой проблеме ноябрьский Пленум уделил особое внимание. Что касается территориального управления строительства, то мы можем говорить о некоторых сдвигах: если в целом по отрасли рост производительности труда за три года составит примерно три процента, то мы достигнем десяти. Наш показатель — один из самых высоких в Минстрое. Уровень механизации земляных, бетонных, штукатурных и других трудоемких работ достигает 70—99 процентов. Казалось бы, неплохо. Но давайте заглянем поглубже.

Ежегодно мы выполняем миллион квадратных метров малярных работ, из них 800 тысяч — механизированным способом, остальное — вручную. Но из 340 наших маляров вручную работают как раз половина, а доля их труда — лишь пятая часть общего объема. Иными словами, сократив только наполовину ручные малярные работы, мы высвободим 45 человек, а при полной механизации — 90. А ведь нехватка маляров является одним из самых уязвимых наших мест.

Для того, чтобы полностью механизировать малярные (а также кровельные, штукатурные, бетонные) работы, нужны принципиально новые механизмы. Те, что имеются на вооружении, слишком тяжелы, плохо регулируются, не могут использоваться на малообъемных операциях. Создать новую технику вполне по силам томским ученым и коллективам промышленных предприятий области. Инженер — и тем более научный работник — принес бы большую пользу, задумавшись над современными строительными механизмами.

Большую роль в росте производительности труда могут играть и проектные институты, и наши заказчики. Я не понимаю, для чего во всех строящихся магазинах проектируются маленькие торговые залы и громадные подвалы, десятки мелких подсобных помещений — и все это в кирпичном исполнении? На наш взгляд, магазин должен быть одноэтажным, полносборным, с большим торговым залом. В большинстве гастрономов, скажем, практически все, что привозится с базы, можно было бы размещать прямо в торговом зале — это исключило бы и дополнительные перегрузки.

Нецелесообразно, на наш взгляд, и проектирование маломощных детских учреждений. У нас в Томске есть улицы, целиком образовавшиеся из маленьких детских садиков. Думаю, нет смысла доказывать, что трудоемкость сооружения одного детского комбината на 480 мест намного меньше, чем трех — по 140 мест. То же можно сказать и о школах. Имеется хороший проект школы на 2.200 учащихся, а мы строим — на 1.100. А ведь укрупнение этих объектов диктуется самой жизнью. Переход на возведение девятиэтажных домов привел к уплотнению застройки — значит, должна увеличиться и концентрация тех же детских учреждений.

Разумеется, названные факторы не исчерпывают возможностей роста производительности труда. Во многом повинны и мы сами. У нас еще велика текучесть кадров, низка общая квалификация работающих, большие внутрисменные простои, слабое материально-техническое обеспечение и невысокая культура управления. Мы эти беды знаем и над их устранением работаем.

Программа ТТУС на 1979 год сформировалась с предпосылкой роста объемов строймонтажа на 38 процентов. Наши главные направления: ввод 180 тысяч квадратных метров жилья, сдача в эксплуатацию первой очереди свинокомплекса на 54 тысячи голов, развертывание строительства на севере области — в Стрежевом, Колпашеве, Катыльге, Белом Яре. Полным ходом идет сейчас отработка инженерных документов. На сооружении жилья мы переходим к строительству непрерывными технологическими потоками, в промышленном и соцкультбытовом строительстве разрабатываем графики движения бригад, обеспечения их материально-техническими ресурсами, субподрядными работами. Задачи сложные, ведь многие вопросы пока не удается увязать даже на бумаге. Но справиться с ними мы обязаны. Это наш партийный долг.

Б. МАЛЬЦЕВ,
главный инженер Томского территориального управления строительства.

В НОГУ СО ВРЕМЕНЕМ

В декабре в Ленинграде открылась персональная выставка томича, заслуженного художника РСФСР Александра Шумилкина. В ее экспозиции около ста произведений живописи, которые рассказывают о трудовых буднях нефтяников, геологов, показывают суровую природу севера. На открытии выставки присутствовали художники Ленинграда, профессора Академии художеств. Ленинградцы, посетившие выстовочный зал, пишут в книге отзывов теплые слова благодарности художнику.

Это сообщение из Ленинграда об успехе томского художника воспринимается как закономерное. Наши живописцы, графики, скульпторы постоянно представляются на зональных, республиканских, всесоюзных выставках, где их работы получают высокие оценки.

Томская область — один из участков грандиозного преобразования Сибири. И едва только появились в нашей тайге буровые вышки, пошли по болотам отряды сейсмологов, томские художники сразу осознали свою причастность к решению больших задач. Творческое становление многих происходило на этом переднем крае преобразований. И такое закономерно. Какими бы отличными художественными приемами не владел живописец, без знания жизни, без ощущения проблем и своего причастия к ним, он не сможет создать произведение глубокое по замыслу, трогающее душу зрителя.

Искусство является важнейшим фактором духовного развития общества, формирует эстетические идеалы, идейную убежденность и нравственность. Решению этих задач в какой-то мере служат творческие встречи. Наши художники шефствуют над коллективом томского завода режущих инструментов. Интересно, что, когда мы впервые организовали выставку на этом предприятии, рабочие в основном только рассматривали наши произведения и слушали объяснения художников. Под впечатлением той выставки затем были организованы две выставки самодеятельного творчества заводчан, возникла детская студия. И когда мы через два года представили инструментальщикам свою вторую выставку, то просто поразились тому, как выросло их эстетическое мышление. Рабочие участвовали в беседах об искусстве на равных, анализировали наше творчество. Их замечания дали нашим художникам многое. Самобытный взгляд рабочего — это анализ не трафаретный, не по канонам искусствоведения, а от души, взволнованный и чуткий.

В библиотеке университета была показана выставка графика В. Кудряшова, в библиотеке политехнического института — живопись Я. Панова. Были организованы выставки наших художников в Чаинском районе, в Колпашеве, Бакчаре, Стрежевом. Сейчас возникла новая форма обменных выставок. Томск и Кемерово соревнуются между собой. И вот нынче кемеровчане смогли познакомиться с творчеством томских художников. Г. Завьялов, М. Горбатенко, Р. Пантелеева представили нашим соседям свои работы. В будущем году мы покажем томичам работы кемеровских художников.

Что это дает? Творческое взаимообогащение, возможность шире познакомиться с методами работы коллег, содружество, без которого невозможно развитие искусства.

Успехи томских художников не единичны. Сейчас можно уже говорить о том, что они закономерны. Так, нынче в Омске на зональной выставке молодых художников Сибири были представлены 28 томичей, на республиканских выставках в Москве — 15 наших художников и на Всесоюзной выставке «Страна родная» были работы 13 томичей.

В последнее время набирает силу и монументальное искусство. Все чаще новые здания Томска оформляются художниками. Витражи из цветного стекла, деревянная резьба. Большая заслуга в этом принадлежит художнику Г. Ламанову. Он не только смог возродить искусство деревянной резьбы, которой славится город, но и придать новое звучание всем этим ажурным кружевам. Теперь уже не кажутся несовместимыми деревянная вязь и железобетон. Быть верным нашему времени и правде — значит предельно ясно выражать свою гражданскую и художественную позицию, значит, быть убежденным бойцом за коммунистические идеалы. Все мы живем сейчас под впечатлением решений ноябрьского Пленума ЦК КПСС и выступления на нем Л. И. Брежнева. Художники должны идти в ногу со временем!

К. ЗАЛОЗНЫЙ,
заслуженный художник РСФСР, председатель правления Томской организации Союза художников РСФСР.

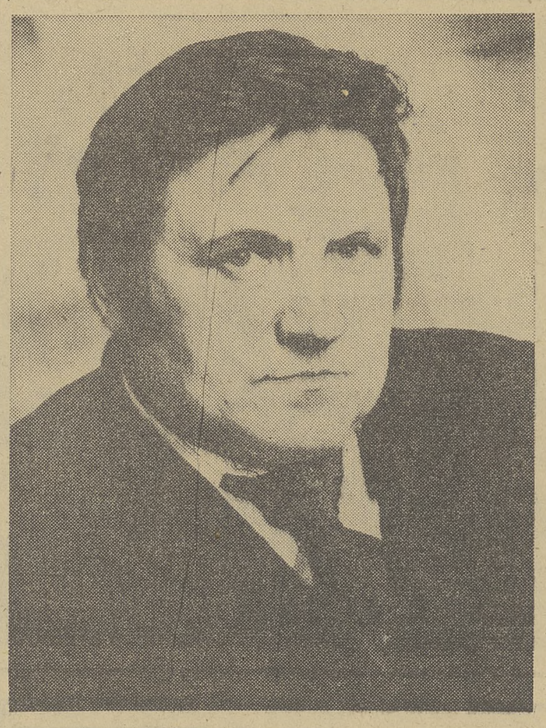

Кредо директора

Он мгновенно изменился в лице. По улице промчалась пожарная машина.

По телефону ему сказали: загорелись из-за плохой электропроводки стайки возле дома на въезде в Рыбалово. Он поминутно узнавал, как тушат пожар, давал распоряжения. На дом огню перекинуться не дали...

— Есть еще у нас деревянные дворы — три в Карбышеве и три в Лаврове, чуть что — они и сгорят, как спички. Сознание этого угнетает. А вообще в совхозе большинство помещений в кирпичном и бетонном исполнении, не то, что раньше, — объяснял он, будто оправдываясь за горячность.

Об Алексее Павловиче, как о директоре, я наслышан был немало. Отзывы о нем сводятся обычно к таким обобщениям: незаурядный руководитель, но иногда бывает непослушен, крут, резок. Со временем его угловатость несколько сгладилась, но он по-прежнему, что называется, стоит на своем.

Начало его характера, наверное, надо искать в том времени, когда Масалыкин жил и учился в Казахстане (кстати, имеет комсомольские награды за освоение целины), а потом в Троицком сельхозинституте, что в Челябинской области. Интересно его признание. В юности, когда приехал в город, ему казалось, что он обойден воспитанием, и он поставил перед собой такую «воспитательную» цель: понять музыку, овладеть музыкальными инструментами — и добился своего, играл потом в оркестре.

Но, конечно, его нынешний стиль работы — результат большой жизненной школы. Прошел выучку у сильных руководителей. Он назвал П. А. Параева — бывшего председателя бывшего колхоза «Комсомолец» (ныне совхоз) Асиновского района, где Масалыкин начал после института в 1960 году работать зоотехником; Б. Н. Сидоренко, чье имя сейчас носит ОПХ и под чьим началом он трудился управляющим отделением; и В. И. Овчинникова — бывшего директора совхоза «Заря» Томского района.

Насторожило упоминание о Параеве, который, я это знал, позволял себе бестактность, даже грубость в обращении с подчиненными.

— Я учился у Параева дисциплине, твердости в организации труда, — ответил Алексей Павлович. — Но настоящую школу прошел у Бориса Никифоровича. Главное, что отличало этого человека — государственность, высокая партийность. Это всегда жило и виделось в нем — и в мышлении, и в поступках. Никакой мелочности. Умел работать на перспективу. Учил: если забиваешь в землю кол, то подумай прежде, что об этом скажут люди через три года.

В Овчинникове Масалыкину полюбилась предприимчивость.

— Уж кто-кто, а Василий Иванович умел строить. Ведь в «Заре» он начинал, можно сказать, с нуля.

Было бы односторонним принимать эти оценки за формулу опыта, который, несомненно, разнообразнее, богаче. И все-таки в оценках этих трех личностей разного масштаба просматривается сам Масалыкин.

— Когда я приехал в Рыбалово, стал директором (это в январе 1968 года), то мне еще и тридцати не было, старался выглядеть постарше, — с улыбкой вспоминает Алексей Павлович.— А работать было трудно. Да и сменил ведь я на посту такого талантливого организатора, каким был Герой Социалистического Труда Дмитрий Петрович Бодажков. Надо было, как говорится, держать марку. Хотя совхоз позднее разделили на два, но забот не убавилось — росли объемы производства.

Не вдаваясь в хронологию событий и анализ первых шагов молодого директора и коммуниста (в партию Масалыкин был принят за год до приезда в Рыбалово), приведем такой факт: через год в хозяйстве были получены, как выразился сам директор, фантастические надои молока — по 3.901 килограмму от коровы. Это достижение и по сей день — непревзойденный рекорд.

А еще через два года Алексей Павлович был избран делегатом XXIV съезда КПСС. Тогда же, в Москве, ему вручили орден Ленина. Орденоносный совхоз был удостоен через год имени 50-летия СССР.

В сельских буднях, кажущихся однообразными, особенно зимой, не всегда заметны перемены в настроении людей, в их поступках. То, что построен новый дом, гараж или двор, —это сразу видят все. Изменения в людях видятся с высоты опыта совместной работы с ними.

— Люди растут, — не скрывает радости Масалыкин. — Не те у них уже заботы, что были, скажем, лет пять-десять назад. О чем тогда шумели доярки на собраниях? Коровы не накормлены, воды нет, некому доить. Сейчас уже другие вопросы: витаминизация кормов, использование отходов, бригадный подряд...

Конечно, в корне изменились сами условия труда. Зайдите на Рыбаловский комплекс — чистота, порядок. Так же и в мастерских. Ручной труд практически изжит на фермах. Причем механизация, так сказать, зарезервирована. Есть под рукой запасные технические средства: погрузчики, насосы, даже скважина... В хозяйстве построена мощная котельная, обогревающая гаражи и мастерские, которые, кстати, хорошо оборудованы.

Обновились и сами села, особенно Рыбалово: благоустроенные дома, прекрасный Дом культуры, столовая, новое здание конторы...

— А начали мы, собственно, с дорог, помня о наказах Бориса Никифоровича, — говорит Масалыкин. — Ведь дороги — это нервы экономики. Как они нас выручают! Никуда от этого не уйдешь: в селе тоже происходит урбанизация... Все стремятся, что закономерно, на центральную усадьбу. Здесь и основная производственная база, и центр культуры, и школа, и детский сад. И по хорошим дорогам совхозу даже выгоднее возить, скажем, доярок в Лаврово и Карбышево, чем строить там для них благоустроенное жилье. Также и с механизаторами. Дороги позволяют рационально и оперативно производить расстановку сил в тот или иной период года.

— Да, завтра у нас «голубой огонек», — неожиданно перешел директор на «легкую» тему. — Будем подводить итоги, поздравим передовых механизаторов, вручим подарки. Комбайнеров на этот вечер мы пригласили еще в тот день, когда они закончили уборку. Вот был день! Утром — всю ночь ведь работали с зажженными фарами, добивая последние сотки, — выстроились все 35 комбайнов. Красиво! Подняли флаг. Победителям преподнесли хлеб-соль, увенчали их чемпионскими лентами. Было за что благодарить. Первыми в области закончили жатву, взяли по 22 с лишним центнера зерна с гектара. Теперь еще раз скажем нашим механизаторам спасибо за их героический труд. Так же мы чествовали и животноводов — по-деловому, но и весело, с песнями.

Возможно, у читающих эти строки возникнут подозрения такого плана: устроить, мол, «голубой огонек» для рабочих — это хорошо, но не обернется ли он «зеленым»?.. Нет. На счет «этого» в совхозе тоже порядок. Алексей Павлович сделал такое разъяснение:

— Первое, чего мы достигли вместе с партийной организацией, — это поставили точку на пьянстве. Ведь как еще бывает: закончили сев— обмыв, после уборки — обмыв, едут с совещания — тоже... Тут я крут и бескомпромиссен. Никаких пьянок! И поверьте, веселья в селе от этого не убавилось. А если говорить о себе, то за одиннадцать лет директорства сам ни к кому «на рюмку» не заходил и к себе не приглашал. Таким образом с людьми не сблизишься. Помню, один скотник даже удивился: «Как это вы не пьете?». А я ему говорю: не хочу, да и как потом наводить дисциплину? Нет, в этом отношении я категоричен. Возможно, это и не всем нравится.

Алексей Павлович задумался:

— Понимаете, я не хочу заигрывать с людьми. Похлопать по плечу, посюсюкать — не мой метод. Когда люди чувствуют по отношению к ним серьезность, уважительность, они и тебе тем же платят.

Кадры в совхозе, насчитывающем более 800 работников, стабилизировались. Если и есть текучесть, то теперь больше в одну сторону — в совхоз. Город уже «не тянет». Не потому, что стал хуже, — село стало лучше и мало в чем уступает городу. В том же сельском Доме культуры можно нередко встретиться с известными мастерами искусства, писателями, поэтами. Есть духовой оркестр, ансамбль народных инструментов. Есть своя музыкальная школа. А если уж в город съездить нужда — пожалуйста, автобус.

Такой социальный, духовный климат живительно влияет на коллективы — и на производственные, и на семейные. Не случайно здесь сложились целые династии. Например, в селе Карбышеве механизаторами работают сразу четыре брата Карбышевых, и дети идут по их стопам. Умельцев, людей радивых, кровно преданных своему совхозу, просто трудно перечесть.

Растут люди. Растет совхоз. Это процесс взаимосвязан. В хозяйстве сейчас 5.200 голов крупного рогатого скота, 1.600 коров. Совхоз досрочно выполнил годовые планы по продаже государству мяса, молока. Сполна подготовлены семена только первого и второго классов. Приведены в готовность все комбайны, завершается ремонт кормозаготовительной техники. Перевыполняется задание по вывозке на поля органики.

Никто, разумеется, не пытается относить эти успехи только на счет организаторских способностей директора. Все вершит коллектив, партийная, профсоюзная, комсомольская организации, специалисты. И когда речь шла о людях, которые так или иначе повлияли на становление Масалыкина как директора, то Алексей Павлович не забывал, что главным и неусыпным наставником для него была и есть партия коммунистов, к которой принадлежит и он сам. Его не только хвалили за удачи, за хозяйскую хватку. Ошибался, «шел не туда» — поправляли, указывали путь.

— На работе я чувствую себя прежде всего коммунистом, которому доверена директорская должность. К тому же член Томского райкома партии, член областного комитета народного контроля, — говорит Масалыкин. — И если все-таки сформулировать правило, которым руководствуюсь, то оно очень простое: дисциплина и четкая организация труда. Не могу себе представить, чтобы не выполнил поручение... А когда бывает трудно, утешение нахожу в одном: работаю среди отличных людей.

А. СОЛОВЬЕВ.

Электронная библиотека (репозиторий) Томского государственного университета
http://vital.lib.tsu.ru

Слаженная песня

Когда человек много и с увлечением работает, он, как правило, и отдыхать умеет интересно. А что может быть лучше на отдыхе, чем задушевная, слаженная песня, особенно, если поешь ее вместе с товарищами по труду.

Хор Томского универмага создан всего несколько месяцев назад. Но уже имеет все основания считать себя устоявшимся коллективом. И хотя поют девушки пока всего несколько произведений, звучат они чисто и слаженно.

Художественный руководитель хора — недавний выпускник Томского музучилища В. И. Суханов не торопится расширять репертуар — прежде нужно поставить голоса, добиться музыкальности и единства ансамбля.

В октябре на смотре художественной самодеятельности, объявленном обкомом профсоюза работников торговли и потребкооперации в честь 60-летия ВЛКСМ, хор занял первое место.

На фото вы видите в руках девушек современные гитары. Они здесь не ради эффектного снимка. Руководитель намерен использовать в качестве аккомпанемента не только фортепьяно. И, надо сказать, песни И. Лученка и Э. Колмановского в союзе с бас- и ритм-гитарами звучат интересно.

Сейчас хор готовится к новогоднему вечеру. Большинство хористок встречают его хорошими трудовыми успехами. Значит, песни будут достойным украшением праздника.

Л. ГОВОРОВА.

Фото Н. Черныша.

Нина Иосифовна Заозерская — четырнадцатый год преподаватель четвертой средней школы г. Асина. Ее кабинет конструирования, кройки и шитья признан лучшим в школе. Много времени она уделяет любимому делу и с увлечением работает с учениками.

Фото Е. Лисицына.

Международная информация

Репортеры ТАСС и АПН сообщают

Высокая оценка

ДАМАСК. Укрепление дружбы и сотрудничества с Советским Союзом и другими социалистическими странами отвечает коренным интересам арабских народов, заявил выступивший здесь член Исполкома Организации освобождения Палестины А. Абу-Мейзар. Проводя последовательную политику поддержки народов, борющихся за свободу и независимость, подчеркнул он, СССР неизменно выступает на стороне справедливого дела арабского народа Палестины, отстаивая его право на самоопределение и создание собственного государства. А. Абу-Мейзар высоко оценил принципиальную позицию СССР по вопросу о сепаратной сделке в Кэмп-Дэвиде, заключенной в нарушение решений ООН.

Пленум ЦК Компартии Кубы

ГАВАНА. Здесь под председательством Первого секретаря ЦК Компартии Кубы, Председателя Государственного совета и Совета Министров республики Ф. Кастро состоялся пленум Центрального Комитета Коммунистической партии Кубы.

Пленум обсудил проекты плана экономического развития и государственного бюджета страны на 1979 год, которые будут вынесены на рассмотрение открывающейся в ближайшие дни сессии национальной ассамблеи народной власти. Пленум с удовлетворением отметил, что в текущем году рост партии происходил прежде всего за счет вступления в ее ряды рабочих.

На пленуме выступил Ф. Кастро, который остановился на задачах партии и государства в будущем году, а также на вопросах внешней политики Кубы.

Вместо рождественского подарка

ОТТАВА. Канадский парламент принял закон о сокращении государственных ассигнований на социальное страхование по безработице. Будут уменьшены на 10 процентов пособия по безработице для 250 тысяч человек.

Обсуждение законопроекта было бурным. Правительство либеральной партии, поддержанное руководством крупнейшей оппозиционной прогрессивно-консервативной партии, всячески добивалось скорейшего принятия законодательства. Против высказались не только парламентарии от оппозиционной новой демократической партии, но и ряд депутатов от правящей либеральной партии.

Депутат от новой демократической партии Родриг ес в своем выступлении констатировал, что руководства обеих ведущих буржуазных партий в парламенте защищают интересы большого бизнеса и совершенно не заботятся о тяжелых последствиях, которые новый закон будет иметь для трудящихся.

Акт грубого давления Пекина

ХАНОЙ. Как передает Вьетнамское информационное агентство, управление железнодорожного транспорта СРВ сообщило о временном прекращении перевозок на международных линиях во Вьетнаме. Это вызвано тем, подчеркивается в заявлении, что министерство железнодорожного транспорта КНР объявило о временном прекращении перевозок пассажиров и грузов на китайских международных железнодорожных линиях. Как известно, основная часть железнодорожных грузов идет во Вьетнам через КНР. Эти действия китайских властей являются новым актом грубого давления Пекина на социалистический Вьетнам.

Заговор, а не «убийца-одиночка»

ВАШИНГТОН. Следователи конгресса США признали обоснованность фактов, свидетельствующих о том, что президент США Дж. Кеннеди погиб в результате заговора, а не от руки убийцы-одиночки.

На состоявшемся экстренном заседании специальная комиссия палаты представителей по расследованию убийств постановила продолжить свою работу и провести новое слушание для анализа поступивших данных. В центре внимания комиссии — результаты акустической экспертизы, подтвердившей, что 22 ноября 1963 года в Далласе по автомобилю президента было произведено 4 выстрела.

Результаты акустического анализа, проведенного бостонской фирмой «Болт, бераник энд ньюмэн», по сути подтвердили то, что давно подозревала общественность страны. Специалисты изучили магнитофонную пленку Далласского полицейского управления, на которой оказался записан шумовой фон убийства. Применив сложнейшие математические методы и электронное оборудование, они выявили наличие четвертого выстрела, который был сделан не из книгохранилища, а из-за холма, находившегося впереди президентского кортежа. Это означает, что по машине Дж. Кеннеди стреляли с двух сторон по меньшей мере два человека.

В. ГАН.

Катастрофа в море

РИМ. В Мессинском проливе между островом Сицилия и Апеннинским полуостровом произошло столкновение английского танкера с киприотским грузовым судном. В результате киприотское судно затонуло. Как сообщается, находившихся на его борту двенадцать человек экипажа обнаружить не удалось. К месту происшествия высланы итальянские спасательные катера и вертолеты.

«Коричневые» наглеют

БОНН. Пользуясь попустительством властей, западногерманские неонацисты активизируют свои провокационные действия. Под охраной полиции они проводят свои сборища, малюют на стенах зданий знаки свастики и эсэсовские эмблемы, публично распевают нацистские песни.

Только в городах земли Северный Рейн—Вестфалия за последнее время были зарегистрированы 144 вылазки «коричневых».

Об опасном характере деятельности неонацистов, поддерживающих тесные контакты с другими праворадикальными организациями, свидетельствует секретный отчет полиции, о котором стало известно в печати. Как явствует из этого документа, за последние полтора года полиция обнаружила в различных городах 18 тайников с оружием, принадлежавшим неонацистам, — автоматами, боеприпасами, самодельными бомбами, взрывчаткой.

Демократические силы ФРГ выступают с решительным требованием обуздать «коричневых», запретить деятельность неонацистской НДП, распустить все союзы бывших эсэсовцев.

Е. БАШМАЧНИКОВ.

Позывные свободного времени

Сегодня в Томской области работает 545 клубов и домов культуры. В кружках и коллективах художественной самодеятельности занимаются 60 тысяч человек.

В областном смотре «Слава труду», который был проведен в 1978 году по инициативе управления культуры, облсовпрофа и обкома ВЛКСМ, участвовало 537 коллективов художественной самодеятельности промышленных предприятий, колхозов, совхозов, учебных заведений, свыше 50 тысяч любителей самодеятельного искусства.

* * *

Стали прекрасной школой воспитания народных талантов хоровые коллективы, объединяющие сотни любителей. Высокий уровень мастерства отличает выступления лауреата премии Ленинского комсомола народной хоровой капеллы университета, лауреата премии Томского обкома комсомола хора русской песни завода режущих инструментов. Несколько поколений прекрасных певцов воспитали ансамбль песни и пляски Дома культуры профтехобразования «Сибиринка», народный хор электроламового завода, хор Томского совхоза-техникума. Заметен творческий рост хоровых коллективов Шегарского, Чаинского, Колпашевского районных домов культуры.

На днях десятилетие отметит академический хор подшипникового завода. Встреча с ним — всегда праздник для рабочего коллектива.

Всего год существует академический хор Томского педагогического института. Но на городском смотре студенческих хоров он занял первое место.

* * *

Интересно работает отряд самодеятельных художников области. Только клуб-студия при Доме самодеятельного творчества насчитывает 80 любителей изобразительного искусства. Большой популярностью пользовались выставки работ художников, организованные в этом году в Колпашеве, на Томском домостроительном комбинате, в Томскгражданпроекте.

Хорошие отзывы дали трудящиеся и о работе Колпашевской и Подгорненской изостудий.

На предприятиях области начался смотр цеховой художественной самодеятельности. В нем участвуют и самодеятельные художники. Хорошо проходят смотры в объединении Сибкабель, на электротехническом, электромеханическом заводах, «Сибэлектромоторе» и других предприятиях.

* * *

Л. Леонов, А. Арбузов, А. Вампилов, В. Шукшин — вот далеко не полный перечень имен советских драматургов, пьесы которых составляют основу современного репертуара народных театров. В этом году в районах области работало 8 театральных коллективов. Лучшие из них — Парабельский и Колпашевский народные театры, народный театр Подгорненского Дома культуры Чаинского района — давно уже получили признание не только на районной сцене. Эти коллективы стали лауреатами областного смотра народного творчества «Слава труду».

Известностью пользуются народные театры Дома ученых и ДК имени А. Островского, а также театральные коллективы и студии томских вузов: литературный театр университета, оперная студия ТПИ, драматический коллектив медицинского института.

* * *

В этом году впервые был проведен праздник фольклорных коллективов Томского района. В начале 1979 года состоится первый областной фестиваль, в котором будет участвовать более 20 фольклорных ансамблей и групп. Томичи встретятся не только с известными коллективами сел Ярского, Новорождественки Томского района, Большой Галки Бакчарского района, Каргалы Шегарского района, но и с новыми.

На фестиваль будут приглашены также самодеятельные хоры и ансамбли, которые успешно работают с фольклорным материалом, перенося его на эстраду. Это танцевальный коллектив Дворца культуры «Авангард», группа певцов из хора завода режущих инструментов, исполняющая старинные сибирские песни, и другие.

* * *

Девятый областной конкурс любительских фильмов, посвященный 60-летию ВЛКСМ, стал творческим отчетом 25 любительских киностудий.

Три ленты центральной студии «Томск» кинолюбителя В. Н. Смирнова из Томского лесотехнического техникума и киностудии Томского педучилища удостоены специальных дипломов Союза кинематографистов СССР. Два фильма киностудии ТПИ и Молчановского Дома культуры получили дипломы первой и второй степени. И, наконец, специальные призы областного комитета ВЛКСМ присуждены работам кинолюбителей подшипникового завода и культпросветучилища.

ТВ

ВТОРНИК, 26 декабря

ПЕРВАЯ ПРОГРАММА

ТОМСК

9.00. «Решения XXV съезда КПСС — в жизнь». «Аграрный пояс Томска». 9.40. «Коммунист и время». Рассказываем о делегатах областной партийной конференции.

МОСКВА

10.00. «Время».

С 11.00 до 16.00 — перерыв.

16.00. Новости. 16:20. «Сельские будни». Кинопрограмма. 17.05. «Песни и танцы народов СССР». 17.35. «Коломенский завод тяжелого машиностроения». Очерк о трудовом коллективе.

ТОМСК

18.05. «Слово сдержали». В бригаде лауреата Государственной премии СССР, делегата областной партийной конференции А. Андрианова. 18.40. «Навстречу выборам в Верховный Совет СССР». «Телевизионный агитпункт».

МОСКВА

18.55. «Адреса молодых». Итоги Всесоюзного фестиваля молодежных телепрограмм в г. Горьком. 20.00. «Мы играем и поем». 20.15. «Сегодня в мире».

ТОМСК

20.30. Новости.

МОСКВА

20.40. Премьера документального фильма «Палестинцы: право на жизнь». (ЦСДФ. 1978 г.). 21.20. Премьера художественного телевизионного фильма «Приехали на конкурс повара» («Армянфильм» по заказу Гостелерадио, 1978 г.). 22.30. «Время». 23.05. «О балете». Творчество народных артистов СССР Е. Максимовой и В. Васильева. 00.45. Новости.

ВТОРАЯ ПРОГРАММА

ТОМСК

19.30. Цв. Телевизионный клуб «Художественная самодеятельность». Экран — лауреату Всесоюзного и Всероссийского фестивалей самодеятельного художественного творчества, народному хору завода режущих инструментов.

МОСКВА

20.15. «Сегодня в мире».

ТОМСК

20.30. Новости. 20.40. Художественный фильм «Обратная связь».

Радио

ВТОРНИК, 26 декабря

7.36. Обзор последних известий. 7.44. «Рассказываем о делегатах областной партийной конференции». Буровой мастер Н. Бурдыко. 9.15. По страницам газет «Красное знамя» и «Молодой ленинец». 9.31. Песни о Ленине и Коммунистической партии. 9.45. «Томскую нефть — Родине!». У микрофона — делегат областной партийной конференции бригадир слесарей-монтажников треста Томскнефтестрой В. Огийко.

Редактор **А. Н. НОВОСЕЛОВ.**

СПОРТ

Воскресные старты лыжников

В минувшее воскресенье, несмотря на мороз, в нашей области прошли массовые лыжные соревнования, посвященные XVII областной партийной конференции. На соревнованиях в Томске присутствовали ответственные работники обкома КПСС, облсовпрофа, первые секретари сельских райкомов, Стрежевского, Асиновского и Колпашевского горкомов КПСС, председатели горрайисполкомов и другие делегаты областной партийной конференции.

В красочно оформленной березовой роще на Южной в 11 часов состоялось торжественное открытие соревнований Кировского района. В них участвовали коллективы заводов электротехнического, электроламового, режущих инструментов, «Сибэлектромотор», управления строительства, вузов, приборостроительного и учетно-кредитного техникумов, профтехучилищ, школ.

Активно прошли соревнования 44 команд, состоящих из руководителей трудовых коллективов, партийных, профсоюзных и комсомольских организаций. Вечером состоялись старты на освещенной лыжне.

Многие коллективы Ленинского и Советского районов — объединения Сибкабель, манометрового завода, карандашной, мебельно-зеркальной и кондитерской фабрик, облпотребсоюза, горпромторга, хлебокомбината и другие — выезжали за город, в профилактории, базы отдыха, где участвовали в лыжных прогулках и соревнованиях. В рощах, расположенных на Каштаке и у авторемонтного завода, состязались учащиеся школ №№ 11, 14, 30, 55, геологоразведочного техникума и ГПТУ № 20.

А. ЕФИМОВ.

Тиражи «Спортлото»

Результаты 51 тиражей «Спортлото», состоявшихся 23 декабря.

«6 из 49». 1-й розыгрыш: 17, 23, 27, 43, 46, 48, льготный шар — 8.

2-й розыгрыш: 11, 14, 20, 23, 31, 40, льготный шар —46.

5 из 36». 1-й розыгрыш: 15, 19, 23, 24, 30,

2-й розыгрыш: 4, 6, 11, 29, 33.

(ТАСС).

Путевка в финал

В Прокопьевском Дворце спорта «Снежинка» проходили соревнования юных фигуристов РСФСР.

Томички, воспитанницы школы фигурного катания облсовета ДСО «Труд», Ирина Шалягина и Татьяна Чикунова показали танец «Матрешки». Ирина Шалягина из школы № 38 уверенно и ровно выступила во всех видах программы и заняла в сумме троеборья второе место. Татьяна Чикунова, ученица школы № 37, опередила всех в произвольной программе.

Обе томички будут участвовать в финальных соревнованиях юных фигуристов на первенство РСФСР в г. Первоуральске.

А. АЗЕРЬЕР,
старший судья соревнований, судья республиканской категории.

Театр

26 декабря — «Мамаша Кураж и ее дети» — 19-30.

ТОМСКИЙ ТЕАТР КУКОЛ

26 декабря — премьера спектакля «Три медведя» — 9-30, 13, 15-30.

Кино

СЕГОДНЯ В КИНОТЕАТРАХ:

«РОДИНА»

«Черная береза» (две серии) 8-30, 12-40, 15-30, 18-20, 20-55. «Бешеное золото» — 11.

имени М. ГОРЬКОГО

«Пятое время года» — 9, 10-50, 12-40, 14-30, 16-20, 18-10, 20, 21-50. «Обочина» — 9, 10-50, 12-40, 14-30, 16-20, 18-10, 20, 21-50. Зал кинохроники. «Шаги к Олимпу», «Весенний снег», «Олимпийский прицел» — 9, 10-05, 11-10, 12-15.

«ОКТЯБРЬ»

«Тачанка с юга» — 8-40, 10-20, 12, 13-40, 15-20, 17, 18-40, 20-20, 22. «И ты увидишь небо» — 8-50, 12, 13-40, 15-20, 17, 18-40, 20-20, 22. «Василиса Прекрасная» — 10-30.

«ПИОНЕР»

«Усатый нянь» — 9-30, 11, 12-30, 14-35, 16-05. Кинопанорама — 12-30. «Мой ласковый и нежный зверь» — 17-40, 19-40, 21-40.

имени И. ЧЕРНЫХ

«Чрезвычайное происшествие» — 9-40, 12-20, 15, 17-40, 20-50. «50 на 50» — 9, 12-20, 14-10, 16, 17-40, 19-20, 21. «Кочубей» — 10-40.

«СИБИРЯК»

«Конек-Горбунок» — 9-20. «Целуются зори» — 11, 12-40, 14-20, 16, 17-40, 19-20. Кинопанорама. В заключение — новая кинокомедия «Живите в радости» — 21.

ДВОРЕЦ КУЛЬТУРЫ «АВАНГАРД»

«В зоне особого внимания» — 17, 19, 21.

ДВОРЕЦ КУЛЬТУРЫ ПОДШИПНИКОВОГО ЗАВОДА

Мультсборник № 69 — 11. «Старая дева» — 16, 18, 20.

ДОМ КУЛЬТУРЫ пос. НОВОГО

«Хирурги» — 19, 21.

КЛУБ ЖЕЛЕЗНОДОРОЖНИКОВ

«Судьба» — 15, 18-10, 20-30.

МЕНЯЮ комнату гостиничного типа (17,5 кв. м) в г. Омске на равноценную в г. Томске, желательно в районе Каштака.

Обращаться: г. Томск, ул. Говорова, 36, кв. 92, после 20 часов, тел. 5-42-66.

ТОМСКИЙ ДРАМАТИЧЕСКИЙ ТЕАТР

ДЛЯ ВАС, РЕБЯТА!

В новогодние каникулы с 2 по 10 января

Премьера **Т. ГАББЕ**

«ОЛОВЯННЫЕ КОЛЬЦА»

(сказка-комедия в 2-х действиях)

Режиссер — **А. Шуйский.**

Художник — **О. Филатова.**

Музыкальный оформитель — **С. Королев.**

Начало спектаклей: утренних — в 11 часов; дневных — в 14 часов.

Вас ждут новогодняя елка, игры, музыка, Дед Мороз и Снегурочка.

Принимаются заявки на коллективные посещения.

Телефоны: 2-21-60, 2-28-46, 2-29-04.

Бюро по трудоустройству и информации населения приглашает на работу в автоэкспедиционную базу Томского облпотребсоюза: **слесарей-мотористов, слесарей-агрегатчиков, слесарей** по обслуживанию автомобилей, **токаря, кассира, контрольных механиков, механика** по техническому обслуживанию автомобилей.

Обращаться: г. Томск, пр. Кирова, 17.

Учебно-производственный комбинат объявляет набор на курсы приемщиков комплексно-приемных пунктов для работы в селах. Срок обучения — 3 месяца. Стипендия — 40 рублей. Общежитие предоставляется.

Обращаться: г. Томск, ул. Ивана Черных, 101, телефоны: 5-73-31, 5-73-34.

Проезд троллейбусом № 1, автобусом № 9 до остановки «2-й микрорайон».

РСУ горжилуправления продолжает заключение договоров с организациями, детскими садами, яслями, школами, торговыми и кооперативными организациями и другими службами на выполнение работ по ликвидации аварий в системах центрального отопления, горяче-холодного водоснабжения, канализации и внутреннего электроосвещения в 1979 году.

Организации, не заключившие договоры до 30 декабря 1978 года, обслуживаться не будут.

Обращаться: г. Томск, ул. Татарская, 37, тел. 2-38-40.

Деканат и общественные организации экономического факультета университета с прискорбием извещают о смерти старейшего преподавателя, доцента, кандидата технических наук

БРОКА Александра Артуровича

и выражают глубокое соболезнование семье покойного.

НАШ АДРЕС И ТЕЛЕФОНЫ

Адрес редакции: 634050. Томск. ГСП. пр. Фрунзе. 103. Телефоны: приемной редактора — 3-44-35. заместителей редактора — 3-06-52. 3-31-25. ответ. секретаря — 3-32-34. секретариата—3-40-20. 3-44-48. отдела партийной жизни — 3-40-51. 3-40-24. отдела пропаганды — 3-40-85. отдела промышленности — 3-46-76. 3-40-58. отдела нефтегеологии и строительства — 3-41-83. 3-41-53. отдела сельского хозяйства — 3-43-75. 3-43-60. отдела науки и учебных заведений — 3-43-63. отдела информации — 3-43-32. 3-31-22. отдела советского строительства и быта — 3-31-61. 3-06-31. отдела писем — 3-41-65. 3-06-87. 3-06-31. областной журналистской организации — 3-40-91. приемной издательства — 3-15-25. бухгалтерии — 3-10-17. отдела объявлений — 3-06-62. дежурного — 3-41-59.

КЗ04856 Заказ № 3694 Тираж 132.000

г. Томск, типография издательства «Красное знамя»