Электронная библиотека (репозиторий) Томского государственного университета
http://vital.lib.tsu.ru

НАУЧНАЯ БИБЛИОТЕКА ТГУ. ДЛЯ КНИГ

Пролетарии всех стран, соединяйтесь!

КРАСНОЕ ЗНАМЯ

ОРГАН ТОМСКОГО ОБЛАСТНОГО КОМИТЕТА КПСС И ОБЛАСТНОГО СОВЕТА НАРОДНЫХ ДЕПУТАТОВ

Газета основана 1 июня 1917 года ● ПЯТНИЦА, 11 МАЯ 1979 ГОДА ● № 108 (16928) ● Цена 2 коп.

Вахтовый метод: опыт и проблемы

Новые масштабы освоения природных богатств Западной Сибири вносят существенные изменения в практику организации работ. Все более широкое применение в лесной, нефтяной промышленности, геологии, мелиорации, строительстве и сельском хозяйстве находит вахтовый метод, где производство организовано по схеме: крупный населенный пункт — база междусменного отдыха (вахта) — рабочая площадка. Вахтовый метод — это не кратковременная мода, а объективно назревшая форма организации производства, органически сочетающая в себе новые задачи и новые возможности. Грамотно применяемый, он позволяет наиболее полно вовлекать в народнохозяйственный оборот природные богатства, создает условия для высоко производительного труда в сочетании с большой заботой о человеке.

В нашей области накоплен определенный опыт применения вахтового метода. На его основе работают нефтеразведчики и лесозаготовители.

Свое дальнейшее развитие вахтовый метод получил в нефтедобывающей промышленности. В 1976 году началась эксплуатация Вахского нефтяного месторождения, где все работы организованы этим методом. Около 400 строителей, нефтяников, буровиков, транспортников из Стрежевого работают на месторождении в течение четырех-пяти дней, отдыхая между сменами в удобном вахтовом поселке. Опыт освоения Вахского месторождения лег в основу разработки целой группы васюганских месторождений, для чего создается капитальный современный вахтовый поселок на 3.000 человек.

Об эффективности нового метода говорит следующий факт: в текущем году каждая двенадцатая тонна нефти, каждый четвертый кубометр древесины будут добыты с помощью вахт. Значительный объем капитальных вложений будет освоен этим методом строителями трестов Томскнефтестрой, Томскгазстрой, территориального управления строительства и объединения Союзтомскмелиорация. Все чаще вахтовый метод применяется при заготовке кормов, особенно витаминно-травяной муки на отдаленных лугах в пойме Оби. В настоящее время в области действует около 75 вахтовых поселков, на которых в общей сложности работают многие сотни людей.

Большой заботой хозяйственных руководителей, партийных, профсоюзных организаций должно стать создание условий для высокопроизводительного труда, быта и отдыха вахтовиков.

Хороший опыт накоплен Стрежевским горкомом партии, предприятиями объединения Томскнефть на Вахском месторождении. Здесь достаточно техники и средств обслуживания, устойчивая транспортная связь со Стрежевым, созданы необходимые бытовые условия для людей. Целенаправленно, по единому плану осуществляется воспитательная работа. К осуществлению комплекса этих мер привлечены хозяйственные руководители, партийный, профсоюзный актив (стали правилом при любом посещении вахты их выступления в качестве докладчиков, политинформаторов), лекторы областной и городской организаций общества «Знание», учреждения культуры городов Стрежевого и Томска. Большую помощь нефтяникам оказали партийные организации Ленинского и Кировского районов Томска, областная организация Союза художников. В вахтовом поселке хорошо работают клуб, библиотека, обеспечен прием телевизионных передач. Боевым организатором решения всех вопросов жизни и деятельности вахтового коллектива стала неуставная партийная организация, объединившая коммунистов всех предприятий и организаций, работающих на месторождении. Активно действует и объединенная комсомольская организация.

Опыт Вахского вахтового поселка получает свое развитие на Васюгане. Он взят на вооружение и лесозаготовителями, особенно в Каргасокском лесопромышленном комбинате. Не случайно вахты этого предприятия занимали призовые места в проводимом объединением Томлеспром ежегодном конкурсе.

Но было бы преждевременным считать, что новый метод организации производства повсеместно используется достаточно продуманно, с учетом всех требований, обеспечивающих успех. Отдельные хозяйственные руководители, организуя вахту и более-менее полно обеспечивая ее средствами производства, мало заботятся о создании бытовых условий для вахтовиков. Территориальное геологическое управление медленно решает вопрос обеспечения типовым оборудованием вахтовых поселков буровиков, вышкомонтажников, испытателей. Со значительным отставанием создается жилищно-бытовой комплекс на Васюгане. Плохо оборудуются отдельные вахты лесозаготовителей, в частности, в леспромхозах Прикетья.

Партийным, профсоюзным организациям надо усилить требовательность к хозяйственным руководителям за создание жилищно-бытовых условий на вахтах, добиваться современного типового оборудования, обеспечивающего высокий уровень комфорта. Облсовпрофу, отраслевым обкомам профсоюзов вместе с хозяйственными органами стоит разработать типовое положение о вахтовых поселках разного назначения.

Совершенствование воспитательной работы на вахте — одна из главных забот. Должно стать правилом: каждой вахте — полный комплекс идеологического обеспечения. Требование постановления ЦК КПСС «О дальнейшем улучшении идеологической, политико-воспитательной работы» по обеспечению тесного единства политического, трудового и нравственного воспитания с учетом особенностей различных групп трудящихся обязывает партийные организации творчески подойти к созданию системы идеологической работы на вахтах. Своевременная доставка периодической печати, регулярный выпуск стенной газеты, организация местного радиовещания, боевая наглядная агитация, демонстрация фильмов, планомерная деятельность общественно-политических центров, библиотек, умело организованные спортивные мероприятия — все это очень важно. Практика показала высокую эффективность работы на вахтах неуставных партийных, комсомольских, профсоюзных организаций. Они многое могут сделать для формирования зрелого, организованного коллектива вахтовиков.

К обслуживанию вахт планомерно должны быть привлечены учреждения культуры, здравоохранения, предприятия торговли и бытового обслуживания. На каждой вахте должен строго соблюдаться график посещения агитбригадами, работниками службы быта, врачами.

Переход на вахтовый метод вносит значительные изменения в режим жизни и труда. Напряжение производственного ритма сменяется достаточно длительным временем отдыха. Там, где партийные, профсоюзные организации учитывают это обстоятельство, совершенствуют воспитательную работу по месту жительства — это время заполнено учебой, заботой о воспитании детей, самодеятельным творчеством, занятиями спортом, общественной работой. К сожалению, так получается не везде. Есть еще факты бездумного заполнения времени между вахтами. Отдельные производственники, бравируя положением вахтовика, мало внимания уделяют семьям, воспитанию детей, проводя время в праздности и пьянстве. Вот почему так важно внимание общественности к вахтовикам, улучшение деятельности учреждений культуры, спорта, женских советов, педагогических коллективов школ.

Применение вахтового метода — закономерность наших дней. Обогащение и развитие ценного опыта, последовательное решение всех проблем, связанных с переходом на вахтовую организацию производства, — самые актуальные задачи руководителей трудовых коллективов, партийных, профсоюзных и комсомольских организаций.

Победители названы

Бюро областного комитета КПСС, исполнительный комитет областного Совета народных депутатов, президиум облсовпрофа и бюро обкома ВЛКСМ подвели итоги социалистического соревнования за апрель среди коллективов буровых бригад объединения Томскнефть, сейсмопартий, бригад по бурению, вышкостроению и испытанию скважин Томского геологического управления.

Среди эксплуатационных буровых бригад победителем признан коллектив под руководством мастера А. К. Чешуина из Стрежевского управления буровых работ. Производительное время бригады в апреле составило 90 процентов. Это позволило ей при плане 3000 метров пробурить 4039 метров проходки.

У нефтеразведчиков первые места заняли: сейсмопартия № 8 под руководством М. В. Легезы и В. П. Мельникова, буровая бригада Е. Ф. Федюшкина из Западной нефтеразведочной экспедиции, вышкомонтажный коллектив В. Г. Русанова из Васюганской НРЭ, бригада испытателей, руководимая А. Д. Зиминым, из Васюганской НРЭ.

Победителям присуждены переходящие Красные знамена и денежные премии.

ИДЕТ КОНКУРС ФЕРМ

Готовимся к лету

Несмотря на достаточный запас кормов, в Шегарском районе допущено значительное отставание от уровня прошлого года по производству и продаже молока государству. Однако совхоз «Советский», находящийся в тех же условиях, успешно выполняет плановые задания. В настоящее время коллектив этого передового хозяйства занят подготовкой к переводу коров на летнее пастбищное содержание.

Недавно опубликованная в «Красном знамени» статья под заголовком «И летом плановый рацион» (№ 102 от 2 мая) заставила нас, специалистов-животноводов задуматься. Из опыта рыбаловцев можно извлечь много полезного. Сейчас нет важнее задачи, чем перевод скота на пастбищное содержание. При этом нужно не допустить снижения продуктивности коров, добиться четкой организации «зеленого конвейера».

Хочу заметить, что наши коллеги из совхоза имени 50-летия СССР Томского района во многом превзошли нас в организации животноводства. В нынешнюю зимовку мы вступили с большими трудностями. Животноводческие помещения были подготовлены несвоевременно и некачественно. Винить в этом, кроме самих себя, было некого, недоделки пришлось устранять в ходе зимовки. Правда, с кормами обстановка была лучше. Их заготовлено было по 19 центнеров кормоединиц на условную голову.

Наш совхоз активно включился в конкурс молочнотоварных ферм. Большинство животноводов отлично справились с заданием на апрель. Николаевская и Анастасьевская фермы занимают ведущие места в социалистическом соревновании среди животноводческих коллективов Шегарского района. Надои на одну фуражную корову составляют здесь по 10 килограммов в сутки. Высоких результатов в соревновании добились доярки Г. Таразанова, Г. Годымчук, Т. Назарова, надоившие за месяц по 290—330 килограммов молока на корову.

В настоящее время производство молока в нашем совхозе увеличилось к уровню прошлого года на 103 тонны, а надои на одну фуражную корову возросли на 14 килограммов. Большие надежды возлагаем на лето, когда можно взять «большое» молоко, поэтому самое серьезное внимание уделяем переводу скота на летнее пастбищное содержание. Тщательно продумываем все вопросы, связанные с этим важным мероприятием.

В Анастасьевке намечено строительство специального, хорошо оборудованного лагеря с молокопроводом. Разработан и откорректирован план «зеленого конвейера». В первые десять дней июня будем использовать для кормления озимую рожь. Ее выделено более 50 гектаров. Кроме этого, как и рыбаловцы, будем давать коровам концентраты и силос.

На июль под пастбище отведено 288 гектаров многолетних трав, в августе планируем использовать для подкормки однолетние травы и кукурузу. В сентябре наступит очередь отавы. Все лето коровы будут пастись и получать зеленую подкормку: по 20, а осенью до 30—40 килограммов. Если не помешают погодные условия, к десятому июня планируем вывести коров на пастбища. Чтобы не было резкого спада надоев, дойные гурты будем переводить на пастбища постепенно, как и в прошлом году.

Мы считаем целесообразным применять у себя в хозяйстве ценный опыт передовых хозяйств. В совхозе имени 50-летия СССР, например, доильные площадки находятся рядом с фермой — это очень удобно. У них созданы также механизированные звенья по обеспечению скота зелеными кормами. Следуя примеру рыбаловцев, мы сформировали у себя в совхозе штаб по организации пастбищного содержания скота. Штаб будет решать все текущие вопросы. За производство, качество и продажу молока несет ответственность главный зоотехник.

Как только перегоним коров на летнее пастбище, начнем реконструкцию Татьяновского коровника и ремонт других животноводческих помещений. Уже создана бригада строителей из шести человек во главе с прорабом Н. И. Рогожниковым. На всех фермах сейчас ведется сооружение санпропускников.

А. КИТЮХ,
главный зоотехник совхоза «Советский».
Шегарский район.

Их подвиг будет жить вечно

Митинг трудящихся Томска, посвященный празднику Победы

Тысячи томичей пришли 9 мая на старое кладбище, чтобы отдать дань безмерной признательности и уважения подвигу тех, кто погиб, защищая Родину, в жестоких битвах с фашизмом более тридцати лет назад.

Делегации трудящихся областного центра заполнили пространство вокруг мемориала павшим воинам. Над их головами лозунги, транспаранты. Радио передает песни военных лет, звучат слова военных сводок, исторических документов, рассказывающих о бессмертном подвиге народа, раздавившего фашистского зверя, о вкладе в нашу победу сибиряков, томичей.

Под звуки военного марша вступает на кладбище колонна представителей Томского гарнизона. Курсанты высшего военного командного училища связи, слушатели военно-медицинского факультета ТМИ замирают в четком строю у памятника павшим. Колонна ветеранов Великой Отечественной по традиции пришла сюда с площади Революции. Майское солнце освещает убеленные сединами головы, сияет на боевых наградах.

Одиннадцать часов утра. Площадку перед памятником занимают члены бюро областного и городского комитетов КПСС, исполкомов областного и городского Советов народных депутатов.

Митинг, посвященный празднику Победы, открывает второй секретарь горкома КПСС Ю. Я. Ковалев. От имени Томского обкома и горкома КПСС, исполкомов областного и городского Советов народных депутатов он сердечно поздравляет собравшихся, всех томичей со всенародным праздником.

Слово предоставляется ветерану Великой Отечественной войны, кавалеру орденов Славы второй и третьей степеней И. Л. Анисову.

— Каждый год в этот день, — говорит ветеран, — мы приходим сюда, к этим священным могилам. В этот день ветераны-фронтовики как бы заново переживают все те испытания, которые выпали на долю нашего поколения. Невероятно трудным был путь к победе, многих мы потеряли на этом пути. Но советский человек, ведомый партией Ленина, выстоял и разгромил фашистские полчища.

И. Л. Анисов рассказывает о своем боевом пути, о том, как он шел, сражаясь, больше тысячи километров, освобождая советскую землю, Польшу, Чехословакию, не раз был тяжело ранен, но возвращался в строй. О том, как побывал он на месте старых боев, у памятника, на котором написано и его имя, — тяжко раненного бойца сочли погибшим.

Выступающий обращается к молодому поколению:

— Помните, какой невероятно дорогой ценой были завоеваны победа, это светлое безоблачное небо, ваша возможность спокойно учиться, трудиться на благо Родины. Ответить на все это вы можете только честным трудом. Это ваша обязанность перед старшими поколениями, перед теми, кто лежит под сенью этих берез.

— Война коснулась каждой семьи. — сказала ветеран труда кандидат медицинских наук Р. Д. Михайличенко. — Как и многие советские женщины, я одна растила сыновей. Муж, ушедший добровольцем на фронт, погиб в битве с фашистами.

Выступающая рассказывает, как работали в годы войны томичи под лозунгом: «Все для фронта, все для победы!», о самоотверженном труде врачей и медицинских сестер многочисленных госпиталей, развернутых в Томске. Как и предыдущий оратор, она обращается к молодежи: помните о подвиге отцов, будьте достойными продолжателями их дела!

Как бы отвечая на призыв ветеранов, бригадир комсомольско-молодежной бригады электротехнического завода, награжденной переходящим Красным знаменем ЦК ВЛКСМ, В. Н. Черкашин говорил о том, что молодежь, свято чтя боевые и трудовые подвиги отцов, стремится с честью нести их эстафету дальше. Он рассказал о том, в каких трудных условиях начинал свою деятельность их эвакуированный завод, каким уважением пользуются в коллективе ветераны труда — Герой Социалистического Труда Н. И. Сарана, Т. И. Купчикова и многие другие.

— Наша бригада стремится работать так, — говорит выступающий, — чтобы не краснеть перед старшими, перед памятью тех, кто пал в битвах с фашизмом. Мы систематически перевыполняем плановые задания, выпускаем продукцию только отличного качества. Мы обещаем свято беречь и развивать славные боевые и трудовые традиции старших поколений.

Начальник политотдела высшего военного командного училища связи подполковник А. Я. Кудрин рассказал о вкладе сибиряков в великую победу над фашизмом. Сибирский военный округ сформировал и направил на фронт немало дивизий. Двадцать три из них стали гвардейскими. Мы по праву гордимся тем, что сибирские дивизии стали колыбелью советской гвардии. Сибирские воины покрыли себя неувядаемой славой. Только из стен училища — тогда артиллерийского—вышло более сорока Героев Советского Союза. Выступающий говорит о том, что нынешнее поколение воинов-сибиряков свято бережет боевые традиции фронтового поколения, овладевает военным делом так, чтобы быть достойным этих славных традиций.

Секретарь комитета ВЛКСМ педагогического института Татьяна Григорьева говорила о вкладе комсомола в победу над фашистскими захватчиками, о тех студентах и преподавателях, которые ушли на фронт и не вернулись с полей сражений. Память о них свято хранит нынешнее поколение студентов. Оратор подчеркивает добрые традиции комсомола — шефство над фронтовиками и семьями погибших, поход юных следопытов по местам боевой и трудовой славы. Фронтовое поколение может быть спокойно: молодые достойно продолжат дело отцов.

Митинг окончен. Высоко к весеннему небу взмывает скорбная мелодия хора. Ее сменяет сухой стук метронома: наступает минута молчания.

В торжественном марше проходят перед могилами воинов представители Томского гарнизона. Начинается возложение венков. Венки возлагают члены бюро областного и городского комитетов партии, исполкомов областного и городского Советов народных депутатов, облсовпрофа, областного и городского комитетов комсомола, районных партийных и советских органов.

Бесконечна череда людей, идущих к могилам героев с венками, с алыми тюльпанами, розами, с букетами полевых цветов. И скоро весь холм, на котором стоит фигура солдата, утопает в цветах. Венки и цветы возлагаются и к другим захоронениям воинов.

Б. БОРИСОВ.
Фото Е. Лисицына.

НА СНИМКАХ: минута молчания... Ветераны склонили головы перед памятью тех, кто погиб в битве с фашизмом; все больше цветов ложится к подножию монумента.

Электронная библиотека (репозиторий) Томского государственного университета
http://vital.lib.tsu.ru

ВАЖНЫЙ ФРОНТ БОРЬБЫ ЗА КОММУНИЗМ

Постановление ЦК КПСС «О дальнейшем улучшении идеологической, политико-воспитательной работы» — новое проявление ленинской заботы партии, ее Центрального Комитета о неуклонном повышении сознательности и активности масс, об углублении, совершенствовании форм и методов коммунистического воспитания трудящихся.

Учитывая большое теоретическое, политическое и практическое значение постановления ЦК КПСС, в системе партийной и комсомольской учебы, экономического образования, массовых формах пропаганды проводится дополнительное занятие по следующему примерному плану.

XXV съезд КПСС о задачах идеологической работы, о воспитании у советских людей коммунистической сознательности, готовности, воли и умения строить коммунизм. Деятельность партийных организаций по выполнению решений съезда, постановлений ЦК КПСС, указаний тов. Л. И. Брежнева о комплексном подходе, об усилении политического, трудового и нравственного воспитания всех групп трудящихся.

Книги Л. И. Брежнева «Актуальные вопросы идеологической работы КПСС», «Малая земля», «Возрождение», «Целина» — энциклопедия партийно-политической работы, сокровищница победного опыта, наше идейное оружие в борьбе за коммунизм. Они учат по-ленински жить, работать и бороться.

Гигантские по масштабам и сложности задачи коммунистического строительства, острота идейно-политической борьбы на мировой арене требуют поднять идеологическую, политико-воспитательную работу на более высокий качественный уровень, отвечающий потребностям развитого социализма. Ноябрьский (1978 г.) Пленум ЦК КПСС о путях дальнейшего повышения качества, эффективности идеологической работы, совершенствования ее форм и методов.

Советское государство сильно сознательностью масс. Программные цели партии в области формирования коммунистического сознания людей. Постоянная забота о неуклонном повышении сознательности и активности народных масс — база и важное содержание всей партийной работы. Единство организационной, хозяйственной и идеологической деятельности.

Обеспечить высокий научный уровень пропаганды и агитации. Ярко показывать величие коммунистических идеалов, плодотворную неутомимую деятельность КПСС по укреплению могущества советской Родины и росту благосостояния народа, исторические преимущества социализма, его подлинный демократизм и гуманизм, сущность советского образа жизни.

Усилить деловитость и конкретность пропаганды и агитации, ее связь с жизнью, с решением хозяйственных и политических задач. Социально-экономическая политика КПСС, социалистическое соревнование за успешное выполнение плана 1979 года, задания пятилетки. Активно способствовать ускорению научно-технического прогресса, повышению эффективности и качества работы — долг каждого слушателя, каждого советского человека.

Борьба за укрепление дисциплины, повышение ответственности за порученное дело, за экономию и бережливость, против расточительства, ведомственности и местничества — забота всех и каждого. Ответственность руководящих кадров за воспитательные последствия хозяйственной деятельности.

Развивать наступательный характер пропаганды и агитации. Всемерно поддерживать все новое и передовое, решительно бороться с тем, что мешает нашему движению вперед. Инициативное, творческое участие в труде, общественной жизни — показатель идейной, гражданской зрелости человека.

Ленинский миролюбивый внешнеполитический курс КПСС, укрепление позиций мирового социализма, всех прогрессивных сил. Крепить солидарность с народами стран социалистического содружества, международным рабочим классом, национально - освободительным движением.

Решительно разоблачать империалистических проповедников «холодной войны», обострения международной напряженности, гонки вооружений. Своевременно давать отпор идеологическим диверсиям империализма и его приспешников. Антинародная, антигуманная сущность современного капитализма, лицемерие защитников «прав» и «свобод». Гегемонистский великодержавный курс пекинских правителей.

Наш долг — противопоставить подрывной политической и идеологической деятельности классового противника, его злобной клевете на социализм непоколебимую сплоченность, могучее идейное единство, глубокую убежденность и политическую бдительность советского народа, готовность защищать Родину, революционные завоевания социализма.

Формирование у советских людей научного мировоззрения, беззаветной преданности делу партии, коммунистическим идеалам, любви к социалистической Отчизне, пролетарского интернационализма — сердцевина идеологической, политико-воспитательной работы.

Знание революционной теории, политики партии должно превращаться в убеждение, активную жизненную позицию стойкого борца за коммунизм, в руководство к действию для решения актуальных проблем развитого социализма. Пути дальнейшего совершенствования, повышения действенности марксистско-ленинской учебы коммунистов, комсомольцев, трудящихся.

Поднять идейный уровень и действенность печати, литературы и искусства, телевизионных и радиопередач. Повышать их роль в коммунистическом строительстве, в улучшении идейно-воспитательной работы.

Советские профсоюзы — школа управления, школа коммунизма. Высокий долг профсоюзов — активно способствовать осуществлению демократии в решающей сфере общественной жизни — на производстве, совершенствовать социалистическое соревнование, движение за коммунистическое отношение к труду, энергичнее заниматься социально-бытовыми вопросами.

Настойчиво и последовательно претворять в жизнь бессмертный ленинский завет «Учиться коммунизму», бороться за выполнение задач, выдвинутых тов. Л. И. Брежневым на XVIII съезде ВЛКСМ — центральная задача Ленинского комсомола. Воспитывать молодежь на революционных, боевых и трудовых традициях партии и народа, усиливать политическую, трудовую и нравственную закалку юношей и девушек — боевое конкретное дело каждой комсомольской организации.

Первичные партийные организации, партийные группы призваны быть центрами повседневной идейно-воспитательной деятельности, сплачивать коллектив, умело вести индивидуальную работу с людьми, стимулировать их социальную и трудовую активность. Каждый коммунист — пропагандист и проводник идей ленинской партии.

Настойчиво совершенствовать политическую работу в коллективах и по месту жительства, оперативно реагировать на возникающие в жизни проблемы. Ни один вопрос, волнующий трудящихся, не должен оставаться без ответа. Усилить атеистическое воспитание, повысить ответственность коммунистов и комсомольцев в борьбе с религиозными предрассудками. С максимальной отдачей, независимо от ведомственной принадлежности, использовать имеющуюся материальную базу — дворцы культуры, клубы, библиотеки, залы, стадионы для развертывания политико-воспитательной, культурно-массовой и спортивной работы. Всемерно крепить связь семьи, школы, общественности в воспитании подрастающего поколения.

Постановление ЦК КПСС — боевая программа деятельности партийных организаций навстречу XXVI съезду КПСС, дальнейшего повышения качества и эффективности идеологической, политико-воспитательной работы, успешного решения задач коммунистического строительства.

ЗА ВЫСОКИЕ СКОРОСТИ ПРОХОДКИ

РЕЗЕРВЫ УСПЕХА

Борьба за производительное бурение начинается не с того момента, когда бурильщик встает к рычагам, а намного раньше. Инженерная подготовка буровых работ — главный резерв сегодняшней нефтеразведки. Об этом говорит буровой мастер из Западной НРЭ Евгений Федюшкин.

До завершения десятой пятилетки остается не так уж много времени. Но важнейшая задача по наращиванию объемов бурения, поставленная перед нефтеразведчиками области шестым пленумом Томского обкома партии, сегодня актуальна, как никогда. Время показало, что, работая по старинке, уповая только на помощь вышестоящих организаций, мы не в состоянии обеспечить необходимый рост производства. Уровень сегодняшней нефтеразведки таков, что каждая экспедиция представляет собою мощное индустриальное предприятие, вполне способное к самостоятельному решению большинства главных производственных вопросов и проблем. В этих условиях особое значение приобретает характер деятельности каждого первичного подразделения. Это значит, что не только руководители и главные специалисты, но и рядовые инженеры, и мастера, и рабочие обязаны сейчас думать о повышении скоростей проходки скважин, качества их опробования.

На мой взгляд, резервы роста не нужно особо искать. Их, эти резервы, знает каждый, кто работает в нашей отрасли.

Возьмем прошлый год. Моя буровая бригада задание двенадцати месяцев выполнила успешно, пробурив 13.771 метр глубоких скважин при плане 13.000; качество работ хорошее, производительное время составило 94,9 процента. Аварий в течение года не было ни одной. Кажется, все хорошо? Нет, далеко не все.

Социалистические обязательства коллектив не реализовал по причине, которую я считаю смехотворной: не было воды на буровых скважинах. Но смех здесь может быть только горьким: проблема технологической воды — давняя беда Томского геологуправления. Дело в том, что довольно часто рядом с буровой не оказывается ни реки, ни озера, и тогда, прежде чем начать процесс глубокого бурения, мы строим на точке специальную артезианскую скважину, оборудуем ее насосами и фильтрами. И здесь начинаются парадоксы. Хотя Западно-Сибирская равнина перенасыщена разного рода подземными водами, мы зачастую не в состоянии наладить их получение в нужных нам количествах. Начинаются простои... Вся беда в том, что ни в одной нефтеразведочной экспедиции нет ни гидрогеологов, ни специальных рабочих звеньев по оборудованию вспомогательных скважин. Приходится буровикам все делать самостоятельно и на глазок — порочная практика, ведущая к огромным потерям. Давно пора обеспечение буровых технологической водой включить в единый процесс подготовки к бурению, так же, как, скажем, это сделано с завозом горючего, оборудования, химреагентов. Ведь вода — тот же материал, только мы порой слишком надеемся на ее доступность.

Еще один резерв — более широкое применение малоглинистых растворов. Они сейчас получают все большую популярность у нефтеразведчиков. Использование этих растворов, как в том убедилась моя бригада, дает хорошую экономию долот, труб, запасных частей к насосам, других материалов. Но значительного увеличения скоростей бурения можно достичь только с применением очистных сооружений: вибросит, отстойных систем и т. д. Кроме того, обязательно нужно включать шламовые насосы для подкачки раствора в емкости.

По-прежнему одним из главных врагов повышения производительности труда в наших экспедициях является высокая аварийность. Единственно надежным способом борьбы с ней я считаю всемерное повышение трудовой и производственной дисциплины. Сошлюсь на опыт своей бригады. У нас налажен постоянный контроль за состоянием скважины и бурового инструмента. Прежде чем приступить к работе, бурильщик и его помощники непременно проверяют состояние оборудования и контрольных приборов. Это делается ежесменно. Постоянное внимание к работе — необходимая предпосылка успеха. Там, где оно достигнуто, исключаются всякого рода нарушения технологии бурения. Что касается недобросовестного отношения к процессу бурения, попадания всякого рода посторонних предметов в ствол скважины, то в нашем коллективе такие случаи просто исключены. Отсюда — отсутствие аварийности.

Однако, какие бы передовые методы бурения мы ни применяли, заметного роста производительности не будет достигнуто до тех пор, пока все работы не станут осуществляться по четким и обязательным графикам. Я говорю прежде всего о так называемых «окнах», перерывах во времени между окончанием бурения одной скважины и забуркой на следующей. Сошлюсь на опыт Западной экспедиции, где такие простои буровых бригад сведены к минимуму. Бригады вышкомонтажников, звенья по наладке и обкатке оборудования всегда выполняют свои задачи в срок, и мы, буровики, придя на скважину, сразу же приступаем к своей работе, не тратя времени на устранение недоделок, оставленных смежниками. Такой уровень организации труда обеспечивает хозрасчет, и если бы в других экспедициях к злобинскому методу относились достаточно серьезно, жалоб на «окна» там не было бы.

Как видно, резервы в бурении есть и немалые. Важно найти пути правильного и эффективного их использования. Помочь в этом нам, нефтеразведчикам, может широкий обмен опытом. Перенять у товарища лучшие его приемы труда и тут же применить их у себя на буровой — это ведь тоже резерв повышения производительности труда. И хорошее дело — школы передового опыта, довольно регулярно проводимые в ТТГУ; хотелось бы только, чтобы их занятия проводились почаще. Последнее занятие было организовано недавно в Новом Васюгане. На примере Западной экспедиции съехавшиеся сюда буровые мастера могли убедиться, что борьба за высокие скорости проходки начинается не тогда, когда бурильщик встал за рычаги своего станка, а значительно раньше. С подготовки площадки, с завоза на нее оборудования и материалов, с хорошо организованных подготовительных работ, с инженерного обеспечения.

Вывод тут один: в нефтеразведке не должно быть «узких» мест, особенно там, где хозяева положения — мы сами.

Е. ФЕДЮШКИН,
буровой мастер Западной нефтеразведочной экспедиции.

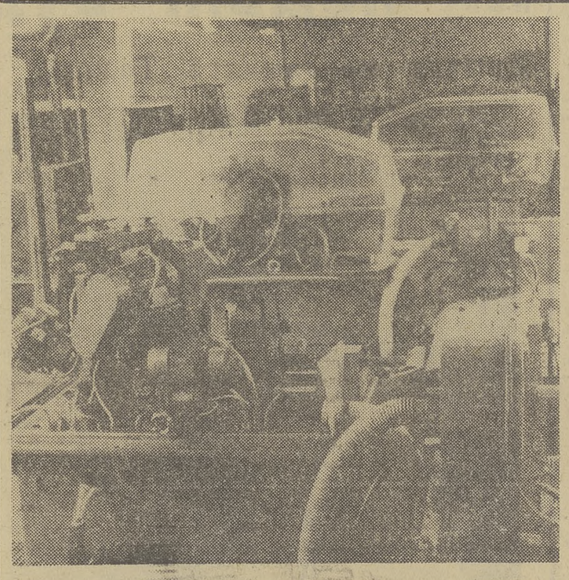

На Томском заводе режущих инструментов ежегодно вводится в работу около 50 единиц нового оборудования.

В конце 1978 года в цехе № 2 освоена новая линия автоматов для вышлифовки канавок и заточки сверл диаметром 0,8—3,2 миллиметра. Право работать на автоматах получили опытные, квалифицированные специалисты, такие, как наладчик Леонид Андреевич Пырин. Коллектив наладчиков, в котором трудится Леонид Андреевич, значительно перевыполняет производственные задания.

НА СНИМКАХ: новая линия автоматических станков; наладчик Л. А. Пырин.

Фото Н. Потапова.

ПО СЛЕДАМ НАШИХ ВЫСТУПЛЕНИЙ

«Сила и беззащитность слова»

Корреспонденция под таким названием, опубликованная в газете «Красное знамя» 24 марта 1979 года, сообщил секретарь Парабельского райкома КПСС А. Бибик, обсуждена на открытом партийном собрании коллектива редакции «Ленинской правды» и на бюро районного комитета партии.

Критика в адрес редакции признана справедливой.

Бюро райкома КПСС указало редактору газеты «Ленинская правда» В. И. Палинову на слабое руководство коллективом и утвердило мероприятия, направленные на улучшение работы редакции.

Ответа от Чаинского райкома партии, печатный орган которого также был подвергнут критике, мы, к сожалению, еще не получили.

О ПРЕДВАРИТЕЛЬНЫХ ИТОГАХ

Всесоюзной переписи населения 1979 года по Томской области

Проведенной в январе 1979 года Всесоюзной переписью населения по Томской области установлена следующая наличная численность:

всего по области 865,9 тыс. человек;

в том числе городского населения — 567 тыс. человек;

из них в г. Томске — 420,7 тыс. человек;

сельского населения — 298,9 тыс. человек.

Изменение численности населения области характеризуется следующими данными:

	Численность населения в тыс. человек по данным переписи				1979 г. в проц. к 1970 г.
	1939 г.	1959 г.	1970 г.	1979 г.	
Всего населения области	643,1	746,8	785,7	865,9	110,2
в т. ч. городское	171,7	359,9	465,8	567	121,1
из них в г. Томске	145,1	248,8	338,4	420,7	124,3
сельское население	471,4	386,9	319,9	298,9	93,4
удельный вес городского населения	27	48	59	65	—
сельского населения	73	52	41	35	—

Материалы переписи показали, что прирост населения нашей области за период с 1970 года составил 10,2 процента, что выше прироста по стране в целом на 1 процент. Особенно значительный рост населения наблюдается в г. Томске. За 9 лет после переписи 1970 года численность населения г. Томска возросла на 82,3 тыс. человек — это более чем по 9 тыс. человек в год.

За эти годы в области построен новый город Стрежевой, численность населения которого ежегодно значительно возрастает. Возросла численность населения в городах Колпашеве, Асине, поселках городского типа Белом Яре и Тогуре.

Прирост городского населения в области с 1970 года происходил за счет естественного прироста на 42,9 тыс. человек, переезда сельских жителей в города и прибытия из других областей на важнейшие стройки области — 58,3 тыс. человек.

Перепись проведена путем опроса населения счетчиками.

Краткие предварительные итоги переписи получены на основе подсчетов, произведенных работниками переписи.

Статистическое управление Томской области.

Централизация научного потенциала

На базе НИИ автоматики и электромеханики при ТИАСУРе создается центр обслуживания научных исследований всех вузов города, независимо от их ведомственной подчиненности.

По просьбе редакции директор этого института Ф. И. Перегудов рассказывает о принципах кооперации и диспетчеризации мощностей экспериментально-производственных мастерских вузов и НИИ города.

Прежде всего, чем вызвана эта реорганизация и перегруппировка научного потенциала высшей школы? Сравните цифры. Общий объем научно-исследовательских и опытно-конструкторских работ в 1978 году в вузах Томска составил более 60 миллионов рублей, при этом на опытно-конструкторские работы приходится всего шестая часть — около 10 миллионов рублей, из которых только 3,5—4 миллиона рублей падает на конечную продукцию, готовую к внедрению (на стадии опытного образца) или уже внедренную в народное хозяйство.

Такое соотношение вызвано рядом объективных причин. Это разобщенность, обособленность институтов, которая вынуждает каждый вуз выполнять свои научные разработки от винтика до рабочих чертежей, где почти 30 процентов составляют разного рода заготовительные и вспомогательные работы, одинаковые для всех вузов. Приобретение современного, часто уникального и дорогостоящего оборудования вузам в одиночку не под силу, да и нерентабельно. Поэтому многие разработки реализуются кустарным способом. В результате — повышение себестоимости разработок, их трудоемкости и при этом низкое техническое и эстетическое качество, увеличение разрыва в сроках от окончания теоретических разработок до изготовления опытных образцов и внедрения их в народное хозяйство.

К этому надо добавить низкий коэффициент использования приборов, станков, научного оборудования, неоправданные нормы расходования трудовых и материальных ресурсов.

В Томске 9 экспериментально - производственных мастерских, в которых около 480 рабочих, имеется 505 единиц оборудования. При работе в одну смену их выработка составляет примерно 2,5 тысячи рублей в год.

В структуре мастерских львиную долю занимает металлообработка на универсальных станках. Ежемесячный дефицит по этому виду работ — около 20 тысяч нормочасов. Практически отсутствует оборудование, обеспечивающее точное формообразование (литье, прессование).

Выход из положения — в централизации этих не производительных в условиях одного вуза работ и средств, отпущенных на их проведение. Надо сосредоточить в одном месте: выпуск различных унифицированных полуфабрикатов, узлов, изделий, потребность в которых ощущают все вузы и НИИ города; выполнение трудоемких и дорогостоящих операций, таких, как точное и цветное литье, горячая обработка металлов, полиграфические работы; ремонт научных приборов и оборудования; создание и внедрение средств автоматизации научного эксперимента и проектирования.

По мере необходимости будут создаваться межвузовские комплексные научно-технические группы, предназначенные для решения крупных народнохозяйственных проблем силами вузов г. Томска или обеспечивающие участие наших институтов в программах Минвузов СССР и РСФСР.

Кооперация строится на основе хозрасчетных отношений.

На базе НИИ автоматики и электромеханики предусматривается создание новых подразделений: экспериментального завода, межвузовского планово-диспетчерского отдела, отдела капитального строительства, учебных отделов, организующих базовые кафедры, лаборатории, факультеты повышения квалификации и т. п., отдела капитального строительства и другие.

Существующие в НИИ подразделения (научные отделы, конструкторское бюро, бюро научно-технической информации, патентный отдел и отдел стандартизации, отдел материально-технического снабжения и другие) будут расширены до размеров, обеспечивающих потребности всех вузов и НИИ г. Томска.

Имеющиеся у НИИ автоматики и электромеханики площади будут реконструированы, расширены. Одновременно с этим будет осуществляться реконструкция экспериментально - производственных мастерских вузов и НИИ, создание в них специализированных участков, которые будут обслуживать научные подразделения города на основе кооперации.

Ориентировочные затраты на создание центра обслуживания в Томске на 1979—1983 годы составят 21 миллион рублей.

НИИ автоматики и электромеханики под руководством научного объединения Минвуза РСФСР создал отдел организации и внедрения научно-технических разработок вузов, который начал диспетчеризацию мощностей экспериментально-производственных мастерских вузов и НИИ, разработал план создания специализированных участков. Отдел проводит экономический анализ деятельности вузов и НИИ, изучает пути и формы создания межвузовского центра обслуживания, потребности в нем томских вузов. Все эти меры призваны в самом ближайшем будущем повысить эффективность использования научного оборудования, приборов, материальных и трудовых ресурсов, ускорить внедрение результатов научных разработок в народное хозяйство, как того требует постановление ЦК КПСС и Совета Министров СССР «О повышении эффективности научно - исследовательской работы в высших учебных заведениях».

Ф. ПЕРЕГУДОВ,
директор НИИ автоматики и электромеханики.

Диплом ВДНХ СССР

В Томском научно-исследовательском кабельном институте в творческом содружестве с инженерно-техническими работниками производственного объединения Сибкабель проведены исследования и разработка экскаваторных кабелей повышенной надежности и электробезопасности. Они предназначены для питания электроэнергией мощных экскаваторов при открытом способе добычи полезных ископаемых, в том числе в районах Крайнего Севера.

Кабели удостоены государственного Знака качества. За их разработку институт награжден Дипломом второй степени ВДНХ СССР, а группа разработчиков — М. М. Николаева-Никольская, В. Г. Кулемзин, Т. А. Шильникова, Л. А. Грезнева и Р. М. Грайф — серебряной и бронзовыми медалями ВДНХ.

Экономический эффект от внедрения кабелей в народном хозяйстве составит 2,5 миллиона рублей в год.

В. ГРИГОРЬЕВ.

К юбилейной дате

На Томском электроламповом заводе разработан и изготовлен образец сувенирного настенного светильника к юбилейной дате — 375-летию Томска. Он решен в пластмассовом исполнении, граненые пластины придают изделию изящество и создают улизительный световой эффект. Массовый выпуск бра предусмотрен в июле-августе этого года.

Специалистами завода ведется также окончательная доработка еще одного сувенира — двухконусной люстры на три светящиеся точки. Светильники наверняка понравятся томичам. Осенью они поступят в широкую продажу.

Е. ПОНОМАРЕНКО.

Электронная библиотека (репозиторий) Томского государственного университета
http://vital.lib.tsu.ru

ЧЕЛОВЕК И ЕГО ДЕЛО

ЮДИНЫ

Рассказ об одной лесной династии

В ТОМ месте, где стоит поселок Обское, левобережье реки горбится увалами, будто залегло, ощетинив гривы, стадо неведомых зверей, остановленных простором Оби. Старожилы сказывают, что раньше здесь был нетронутый сосновый бор, в котором журчала речка Сарафановка. Два десятка лет назад вырос около нее поселок лесозаготовителей Чаинского леспромхоза. В седловине меж грив уютно разместились его улицы, средняя школа, Дом культуры, магазины, ремонтно-механическая мастерская с гаражами. В нынешнем году намечено строительство четырехрамного лесопильного цеха.

Николай Васильевич Юдин приехал сюда с семьей одним из первых. Тогда среди сосен только-только встало с десяток сборных щитовых домиков. Правда, уже к осени их число удвоилось. Новый лесопункт рос бурно — ведь он вплотную примыкал к Оби, и лес получал выход прямо к реке. Николаю Васильевичу и его супруге Ольге Митрофановне приглянулись здешние места, и решили они обосноваться здесь навсегда. Место для будущего дома облюбовали на берегу Сарафановки, и вскоре с их легкой руки встала там целая улица, которую так и назвали — Набережная.

Вроде это было недавно, а пролетело уже двадцать с лишним лет. Сыновья повырастали, встали на ноги, переженились. Появились внуки. Все живут своими семьями, но так уж получилось, что и дочь, и сыновья оказались на одной улице.

Особенно любит Николай Васильевич субботний день. Он собирает в отцовский дом и сыновей с женами, и внуков. Раньше Ольга Митрофановна, а сейчас сам Николай Васильевич готовит в этот день домашнюю баньку.

Вот и в эту субботу баньки у Юдиных в полдень закурилась дымком. Раз пять сходил Николай Васильевич к колодцу и до краев наполнил ледяной водой столитровый бак. Теперь подбрасывай березовые дровишки в печку, чтобы вечером всем вдосталь хватило крутого кипятка. Когда сыновья свободны от работы, Петро или Геннадий обязательно помогут отцу: и воды натаскают, и дров наколят. Но свободного времени последнее время мало. Всю зиму вывозка шла в три смены. Торопились по зимней дороге взять лес из запасов на верхнем складе. Трудные были рейсы. Правда, сыновья не жаловались, крепкие парни.

«А в кого им другими-то быть?», — удовлетворенно думает Николай Васильевич. Он ведь и сам всегда таким был. Как ни как, больше двадцати лет без перерыва бригадиром-механиком на верхнем складе проработал. Кто знает лесную промышленность, поймет, какая это не простая работа. Не в поселковой мастерской ухаживать за механизмами и ремонтировать их, а в тайге. Вроде как на передовой.

Нынче на вахте придется тяжелее, чем всегда. Дело в том, что зимой, когда надо было все силы бросить на вывозку леса, пришлось помочь соседнему, Чаинскому лесопункту. Там скопилось много древесины на верхнем складе, и с Обского ушло туда шесть лесовозов. И хотя оставшиеся дома работали в три смены, с вывозкой затянули...

Первый раз за все время бригадир-механик Николай Васильевич Юдин остается дома. Еще в прошлом году он был полновластным хозяином над всей техникой на верхнем складе лесопункта. С бригадой из 8 человек они держали под надзором почти два десятка трелевочных тракторов ТТ-4, четыре челюстных погрузчика, электростанцию, сварочный агрегат. Обихаживали их, ремонтировали. Обычно в 6 часов утра уезжал из дома Николай Васильевич и появлялся на пороге в 7—8 вечера. Это была привычная и любимая работа. Но настал и его срок — осенью прошлого года ушел, как говорится, на заслуженный отдых. Такие дела.

«Отдых, конечно, вполне законный, — думал Николай Васильевич, подбрасывая в печь сухие и звонкие березовые полешки, — отдохнуть надо. Возраст свое берет». Но, если потребуется, он всегда готов помочь. Да и сейчас, в его положении, он тоже наставник. Ведь в их семейной династии люди самых нужных для лесопункта профессий — и слесарь есть, и шоферы, и главный электрик. С кем им посоветоваться, как ни с отцом!

Виктора несколько лет назад он сам привез на верхний склад, сам обучил слесарному делу. И такую к этому делу любовь пробудил, что парень и слышать не хочет, чтобы сменить его, скажем, на профессию шофера. С Геннадием они близнецы-братья. Тот и жизнь свою не может представить без лесовозного МАЗа. И хоть окончил в Колпашеве училище СПТУ-2, где ему все тонкости шоферского дела преподали, а все не успокаивается — готов каждый винтик своими руками перебрать.

— Брось ты слесарить. Иди учиться на шофера, — не раз подступал к брату. Но Виктор посмеивается, да отмахивается. Когда отец бригадиром-механиком был, сын не требовал для себя поблажки. Крутил гайки со всей бригадой. Теперь на смену отцу молодой специалист пришел, выпускник Томского лесотехнического техникума Виктор Матвеенко. Они и с ним сразу нашли общий язык.

А вот для Геннадия первейший авторитет — старший напарник по экипажу Николай Дмитриевич Ощепков. Не забудет Геннадий, как первый раз прибыл на вахту. До этого он тоже работал на МАЗе, но дома, на лесопункте, и таскал телегу с гравием на строительстве лесовозной трассы. Осенью послали на вахту лес возить. Сел за руль и все оглядывался — вместо привычной телеги сзади прицеп. В длину он до 12 метров. Как крутиться с таким хвостом в тайге, как разворачиваться в лесу? Встал парень к месту погрузки очень нерешительно. В тот момент и подъехал на своем МАЗе Николай Дмитриевич Ощепков.

— Что стоишь? — крикнул Геннадию. — Случилось что-нибудь?

— Я не могу развернуться, — признался парень. — Не соображу, куда с таким хвостом руль крутить.

Николай Дмитриевич сел рядом в кабину, показал, как надо. Затем подъехали к челюстному погрузчику. «Смотри на пачку леса, соображай, какой хлыст первым ляжет. Помогай оператору, и все в порядке будет». Так начал Геннадий и нормально отработал на вахте первые 20 дней. Вернулся в Обское уже водителем лесовоза.

Вот такие ребята у Николая Васильевича. Геннадий и Виктор самые молодые в семье. Но, как говорится, молодые, да ранние. Своим отношением к работе заслуживают похвалы. Петр чуть постарше их. Ему уж 25 лет. Успел отслужить в армии, обзавестись семьей. Работать он начал еще до службы — был чокеровщиком. После армии вернулся в Обское, работает шофером. Здесь родились у них с Галей дочь Оленька, а год назад Женя. Осенью прошлого года лесопункт выделил им хороший просторный дом. Рад за своего Петра Николай Васильевич.

Дороги Николаю Васильевичу тихие, добрые, семейные вечера. Особенно не нарадуется на внучат.

— Ну, как жизнь идет, Евгений Петрович? — поднимает он на руки внука. У самого деда, как считает Николай Васильевич, жизнь складно сложилась. И все потому, что с самой юности трудился, не покладая рук. Ему не было и восемнадцати, когда сел на трактор, тот, первый, колесный, со шпорами. Помните? Это было здесь же, в Чаинском районе. Он пахал и засевал поля. Работал тогда в Чаинской МТС. Не забудет он и газогенераторный трактор Т-2Г. Шла война, великая битва с фашизмом, и тыл жил одним: «Все для фронта, все для победы». Его сменщицей на тракторе была девушка Ольга. Поженились они с ней после войны. Верной подругой на всю жизнь, доброй матерью его детей стала Ольга Митрофановна. Когда они приехали на Обской лесопункт, старшему из сыновей — Павлику было всего 10 лет, остальные детсадовского возраста. Вдвоем строили они свой новый дом, веревками поднимали бревна. Дом размахнули 8,5 на 7,5 метра. Сосед, местный мастер, сложил славную русскую печь. Она обогрела и вскормила всю семью Николая Васильевича и Ольги Митрофановны. Она и по сей день стоит в доме, но разжигают ее по большим праздникам. И какие она тогда щи варит, какие пироги печет!

Николай Васильевич бережно держит на руках внука. Вот и третье поколение Юдиных...

О чем только не переговорено за субботний семейный вечер. У жены Петра—Галины — свои заботы: она заведует столовой на лесопункте. Валя, жена Геннадия, работает в передвижной столовой на нижнем складе. Так что тоже понимают, о чем болит душа лесозаготовителей.

Ушел на пенсию старший Юдин, на его место встали сыновья. И они не уронят чести своего отца — коммуниста, ветерана лесной промышленности.

П. КОЛОТОВКИН,
заведующий отделом информации ПКБ объединения Томлеспром.

Доброй славой пользуется у потребителей продукция завода «Сибэлектромотор». Свидетельство тому — шестьдесят стран мира, заключивших контракты на томские электродвигатели. Большая доля из почти 25 тысяч электрических машин, отправляемых нынче за рубеж, приходится на страны социалистического содружества. Крупны поставки крановых двигателей для восстанавливаемых портов Вьетнама. Куба, один из главных зарубежных партнеров томских моторостроителей, получает электромоторы от самых маленьких до самых больших. Рольтанговые электрические машины идут в основном в Чехословакию, на металлургические предприятия.

Среди заказчиков — развитые капиталистические страны и развивающиеся государства Азии, Африки, Латинской Америки.

НА СНИМКЕ: скоро эти электродвигатели отправятся по заграничным адресам.
Фото Е. Лисицына.

Нефтяники едут к морю

Семейный пансионат «Лермонтово» на берегу Черного моря открылся для работников Главтюменнефтегаза. Это уже вторая на юге страны здравница объединения. Неподалеку от Туапсе действует другой крупный пансионат — «Нефтяник Сибири», который одновременно может принять восемьсот отдыхающих. В текущем году каждый третий работник Главтюменнефтегаза проведет свой отпуск в санаториях, пансионатах, на базах отдыха. (ТАСС).

МЕЖДУНАРОДНАЯ ИНФОРМАЦИЯ
РЕПОРТЕРЫ ТАСС и АПН СООБЩАЮТ

ФОРУМ ФРАНЦУЗСКИХ КОММУНИСТОВ

ПАРИЖ, 10 мая. Открылся очередной XXIII съезд Французской коммунистической партии. Огромный зал Дворца спорта в парижском рабочем пригороде Сент-Уэне заполнен до отказа. Со всех концов страны сюда съехались около двух тысяч делегатов. На съезде присутствуют также посланцы многих братских коммунистических и рабочих партий, прогрессивных и национально-освободительных движений, в том числе делегация КПСС во главе с кандидатом в члены Политбюро ЦК КПСС, секретарем ЦК КПСС Б. Н. Пономаревым.

Форум французских коммунистов привлек пристальное внимание политических кругов, печати, радио, телевидения, расценивающих его как важнейшее в настоящий момент событие в жизни страны. Это свидетельствует о высоком авторитете, которым пользуется ФКП, о видной роли, которую она играет в борьбе за социальный прогресс, демократию и права трудящихся.

С большим интересом демократическая общественность следила за развернувшейся в последние месяцы предсъездовской дискуссией, в ходе которой на многочисленных собраниях местных партийных организаций коммунисты обсуждали проект резолюции «Будущее начинается сегодня». В этом документе рассматриваются нынешнее внутриполитическое положение Франции и кризисное состояние ее экономики, предлагаются пути решения стоящих перед страной серьезных проблем, анализируется международная обстановка и отмечается укрепление позиций социалистических стран в современном мире.

Первое заседание съезда открыл ветеран Французской коммунистической партии член Политбюро ФКП Этьен Фажон. От имени руководства партии он тепло приветствовал делегатов съезда и иностранных гостей.

С отчетным докладом сегодня на съезде выступил Генеральный секретарь ФКП Жорж Марше.

ИХ ПОДВИГ БЕССМЕРТЕН

САН-ФРАНЦИСКО, 8 мая. Американский народ никогда не забудет о решающем вкладе советских людей в спасение человечества от фашистского порабощения, о совместной борьбе против германского фашизма и японского милитаризма, заявил участник второй мировой войны американский публицист Уильям Аллен.

В суровые годы войны, сказал он в беседе с корреспондентом ТАСС, американцы с неослабевающим вниманием следили за тем, как разворачиваются события на далеком русском фронте, сознавая, что судьба мира зависит от Красной Армии.

Мне довелось служить в авиационных частях на Тихом океане. Никогда не забуду, как американские летчики собирались у доски объявлений, на которой была вывешена карта европейского фронта, и следили за передвижением красных флажков, которыми мы отмечали позиции Советской Армии.

Мы жадно ловили сообщения об обороне Москвы, героизме жителей осажденного Ленинграда, Сталинградской битве. А когда по радио пришло сообщение о великой победе на Волге, в нашей эскадрилье царило всеобщее ликование, говорит У. Аллен.

В годы совместной борьбы против фашизма и милитаризма американцы понимали, что только вместе с Советским Союзом можно победить врага, подчеркнул ветеран.

И сейчас большинство американского народа, прежде всего американские трудящиеся, выступает за укрепление отношений с Советским Союзом, проводящим политику защиты мира во всем мире, заявил У. Аллен. Полностью прав Генеральный секретарь ЦК КПСС, Председатель Президиума Верховного Совета СССР Л. И. Брежнев, указавший, что советско-американские отношения действительно могут быть не просто нормальными, но по-настоящему хорошими. Большинство американцев выступает за подписание соглашения об ограничении стратегических наступательных вооружений, за всестороннее развитие американо-советской торговли, за расширение культурных и научных обменов.

НЬЮ-ЙОРК, 8 мая. Разгром германского фашизма во второй мировой войне стал возможен исключительно благодаря подвигам советских людей, благодаря мощи социалистического строя, подчеркнул американский историк-марксист Герберт Аптекер. Триумфом миролюбивых народов стало создание в годы войны антигитлеровской коалиции.

В наши дни, заявил участник встречи на Эльбе Ал Уоррен, мир, прогресс, само существование человечества зависят в первую очередь от хороших отношений между нашими двумя странами, от успеха в деле разрядки международной напряженности. В этом свете главная задача сейчас — скорейшее заключение нового соглашения между СССР и США об ограничении стратегических вооружений.

В. ЧЕРНЫШЕВ,
А. ВОРОНИН.

С ДЕПУТАТСКОЙ СКАМЬИ — НА СКАМЬЮ ПОДСУДИМЫХ

ЛОНДОН, 8 мая. В центральном уголовном суде Лондона «Олд бейли» сегодня начался судебный процесс, который многие репортеры окрестили «процессом века». На скамье подсудимых оказался не рядовой преступник, а бывший лидер либеральной партии Великобритании Джереми Торп. Вместе с двумя бизнесменами из Кардиффа он, а также бывший заместитель главного казначея либералов Дэвид Холмс обвиняются в совершении преступлений, которые сделали бы «честь» и крупной гангстерской банде. Торп и Холмс замышляли убийство некоего Нормана Скотта, в прошлом близкого друга бывшего лидера либеральной партии, но ставшего его злейшим врагом после того, как он пригрозил предать гласности некоторые сомнительные поступки Торпа.

Как явствует из показаний свидетелей, детали заговора разрабатывались не где-нибудь, а в стенах британского парламента, депутатом которого Торп был до самого последнего времени.

ТРЕВОЖНАЯ ЮНОСТЬ ОТЦОВ

Встретиться с отцом, защитником Сталинграда, погибшим в 1943 году, помогла капитану дальнего плавания Василию Губину киноэпопея «Великая Отечественная». На премьере серии, посвященной битве на Волге, моряк увидел в колонне воинов отца. Экспертиза, проведенная криминалистами по просьбе Губина-младшего, подтвердила идентичность кадров фронтовой кинохроники и сохранившейся в семье фотографии Ивана Губина.

После гибели родителей (в начале войны умерла мать) в семье осталось пятеро — две дочери и три сына. Заботу о детях И. Губина, как и о других семьях павших солдат, взяло на себя государство. Старший сын стал скульптором, дочери и средний сын — квалифицированными рабочими. Младший из Губиных — Василий — прошел путь от матроса до капитана дальнего плавания.

— Судьба нашей семьи характерна для судеб миллионов советских людей, потерявших родных и близких в годы войны, — говорит В. Губин. — Мы никогда не забудем, что обязаны счастьем солдатам свободы.

Рига. **(Кор. ТАСС).**

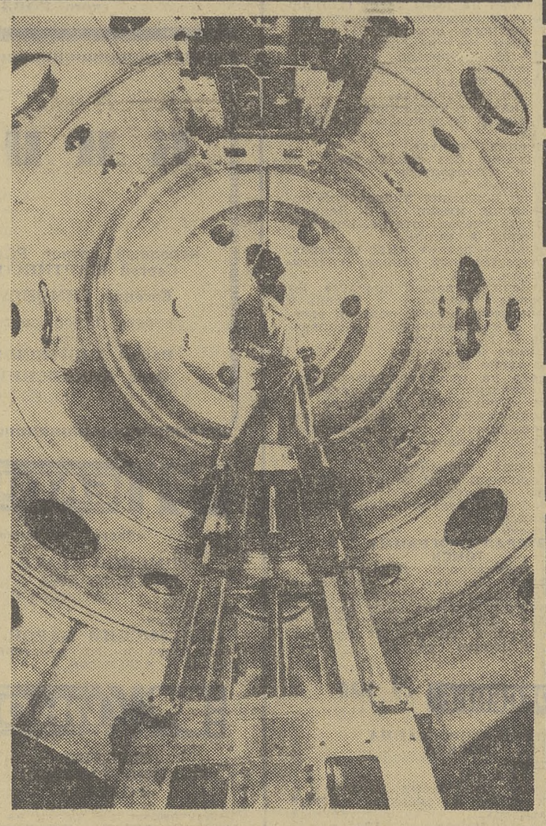

НАУЧНЫЙ ПОТЕНЦИАЛ СИБИРИ

НОВОСИБИРСК. Сибирское отделение Академии наук СССР — один из крупнейших научных центров мира.

Учеными Сибири получены выдающиеся результаты в теоретических и прикладных разделах математики и механики, ядерной физики и физики полупроводников, квантовой электронике, теории и практике катализа, изучении процессов горения и взрыва, биологии и исследованиях по генетике и селекции растений.

Осуществляя задания государственного пятилетнего плана, сотрудники СО АН СССР выполняют более 1.200 работ, имеющих важнейшее значение для ускорения научно-технического прогресса в ведущих отраслях народного хозяйства.

Институт теплофизики, возглавляемый академиком С. С. Кутателадзе, — одна из ведущих научных организаций в области фундаментальных исследований теории теплообмена, физики гидрогазодинамики, теплофизики ионизированного газа.

НА СНИМКЕ: одна из установок для исследований в Институте теплофизики СО АН СССР.
Фото А. Полякова. (Фотохроника ТАСС).

ШАГ К СОВЕРШЕНСТВУ

Репортаж

...Розы — темно-бордовые, чайные, нежно-розовые стояли в вазе, и, казалось, от них исходил тонкий аромат. Только присмотревшись, можно было понять, что эти цветы — не совсем обычные. Но — все по-порядку.

Этот день в Томском кулинарном училище был заполнен хлопотами: мелькали измазанные цветной гуашью руки и лица (это готовились к конкурсу «А ну-ка, парни!» болельщики), суетились организаторы, собирая необходимые принадлежности для девяти его участников, а второкурсники, обступив своих избранников, давали им последние советы.

Конкурсы выпускников стали традиционными в училище. Каждый год, весной, без пяти минут кулинары и кондитеры демонстрируют свое умение, изобретательность, скорость в приготовлении блюд.

В одном из залов столовой объединения «Контур» все готово к началу конкурса. На ребятах — белоснежная форма, ловко сидят поварские колпаки. И вот — первое задание: кто быстрее нарежет морковь соломкой? Задача только на первый взгляд кажется несложной. Мы убеждаемся в этом, наблюдая за работой поваров. Даже опытный Саша Иванов, отслуживший в армии, где ему приходилось готовить сотни раз и, конечно, нарезать соломку, и тот от волнения растерялся: морковка буквально выпрыгивала из его рук.

Время летит быстро. Вот уже задание посолиднее: приготовить несколько порций вареников с творогом. Квалифицированное жюри, в котором преподаватели, мастера производственного обучения, внимательно наблюдают за действиями каждого. Учитывается не только скорость, но и правильность приемов, а главное — качество изделий. Девять участников перед нами, и у каждого уже есть свой «почерк» в работе.

Следующее задание — вопросы по истории блюд. На размышление — одна минута.

Стихами и песнями собственного сочинения прославляют участники конкурса свою профессию. Конечно, эти строки далеко не безупречны, но звучат искренне:

Повара, повара,
Мы большие мастера.
За два года обученья
Натерпелись мы мучений:
Все из рук у нас
валилось,
Разбивалось и дымилось,
Но со временем прошло,
И уменье к нам пришло.

Это говорит Юра Пискун. А Володя Шарыпов словно продолжил его мысль: «Но я не боюсь никаких испытаний: мечтаю быть шефом в большом ресторане».

Заключительное задание понравилось и самим конкурсантам, и всем, кто наблюдал за их работой. Нужно было собрать букет цветов, но прежде — сделать их. Перед участниками состязания — свекла, морковь, картофель и редька. Вперед, фантазия! И через несколько минут в руках Николая Кынкурогова вспыхивает букет «огоньков» из моркови, у Володи Кацебо расцветают одна за другой лесные ромашки, а перед Сашей Ивановым склоняют распустившиеся бутоны разноцветные розы.

Трудно сказать, чей букет получился лучше. Потому что все ребята очень старались, и каждый решил эту задачу по-своему. Но, видно, не зря говорят, что первым везет. Саша Иванов на конкурсе работал под первым номером, ему и досталась в итоге алая лента победителя. Совсем немного уступили ему Алеша Кислицкий и Коля Кынкурогов. Хорошие показатели и у других участников конкурса — все они сегодня еще раз проверили себя на звание «повар», сделали еще один шаг к совершенству.

Через несколько дней выпускники кулинарного училища получат дипломы и направления. Их ждут большие заводские и маленькие вахтовые столовые, где они будут полновластными хозяевами и где пройдут крепкую проверку их знания. А на смену этим ребятам в учебные классы училища придут другие, чтобы познать тайны кулинарного искусства и своим трудом приносить людям удовольствие. Ведь не зря же поэт сказал: «Земля и потому еще щедра, что в мире существуют повара».

Н. ПОЛА.

ЗА СТЕНАМИ КИТАЙСКОЙ ТЮРЬМЫ

НЬЮ-ЙОРК, 8 мая. «Нью-Йорк таймс» публикует полученные из Китая материалы, рассказывающие о бесчеловечных условиях, в которых содержались и содержатся в китайской тюрьме Цзиньчэн политические противники пекинского режима.

Тюрьма Цзиньчэн для высокопоставленных политических противников режима полностью отрезана от внешнего мира. Что творится за кирпичными стенами трехметровой толщины, знают только сами узники, которые редко остаются живыми, а также надзиратели, которые не бывают старше 20 лет, и управляющие ею специальные сотрудники министерства общественной безопасности.

Ввиду произвола и безнаказанности тюремного персонала заключенные всех категорий редко получают тот скудный рацион, который им положен. Не только лишение пищи, но и она сама служит методом наказания. Один из самых простых и легких из них состоит в том, чтобы сначала морить заключенного голодом, а потом дать ему полную миску лапши, обильно сдобренной жиром, в качестве «компенсации». В девяти случаях из десяти заключенные начинают после этого чувствовать резкие боли, в результате чего они вынуждены вновь отказываться от пищи.

Подавляющее большинство заключенных содержатся в одиночных камерах. Им разрешают спать только на одном боку, лицом к двери.

В тюрьме есть и «общие камеры», маленькие и холодные, с низким потолком, в каждой из которых находится по 14 политзаключенных. Их никогда не выпускают из камеры. Там они едят и спят. Кругом жуткая грязь. Люди спят на голом полу. Не удивительно, что в подобной обстановке узники заболевают и умирают. Скорую смерть вызывают жестокие пытки, в том числе каленым железом, содержанием многие часы в подвешенном состоянии.

Помимо этого, узники подвергаются и особо изощренным пыткам. Несколько дней и ночей, например, на них направлен свет настолько ярких ламп, что они начинают сходить с ума.

Другой вид наказания заключается в запрещении любых физических упражнений, включая даже простое движение в камере, размер которой, как правило, 1 на 3 метра. Такие запреты длятся от нескольких дней до шести месяцев, после чего узники теряют способность ходить.

Чтобы сломить волю людей, в тюрьме Цзиньчэн применяются современные орудия пыток. При допросах используется какой-то таинственный инструмент, который вызывает невыносимую головную боль. Эта пытка с короткими передышками продолжается до тех пор, пока узник не сознается во всех инкриминируемых ему преступлениях.

Самый распространенный вид наказания в тюрьме Цзиньчэн — просто избиение кулаками и ногами до тех пор, пока заключенный, весь в крови, не потеряет сознание.

Среди бывших узников тюрьмы Цзиньчэн «Нью-Йорк таймс» называет бывшего мэра Пекина Пэн Чжэня, одного из религиозных деятелей Тибета, а в числе нынешних — «банду четырех», включая вдову Мао Цзэдуна Цзян Цин.

«Нью-Йорк таймс» цитирует китайский подпольный журнал «Таньсо», номер которого оказался в распоряжении газеты: «Некоторые люди говорят, что все это дело прошлого. После разгрома «банды четырех» государство заверило, что оно примет законы и будет действовать в соответствии с ними. Однако эти надежды не могут осуществиться, потому что некоторые люди заражены феодальным деспотизмом и держат закон в своих собственных руках. У них нет ни малейшего чувства гуманности».

Электронная библиотека (репозиторий) Томского государственного университета
http://vital.lib.tsu.ru

БУДЕТ ЛИ ЗВОНКОЙ БАЛАЛАЙКА?

ЗАКЛЮЧИТЕЛЬНЫЙ ТУР ОБЛАСТНОГО КОНКУРСА ИСПОЛНИТЕЛЕЙ НА РУССКИХ НАРОДНЫХ ИНСТРУМЕНТАХ ПОДВЕЛ ГОДОВЫЕ ИТОГИ РАЗВИТИЯ ЭТОГО ЖАНРА САМОДЕЯТЕЛЬНОГО ТВОРЧЕСТВА.

В конкурсе приняли участие оркестры, ансамбли, солисты-инструменталисты. Они исполняли народные песни, произведения русской и зарубежной классики, советских композиторов.

В Томской области сейчас наметилось два направления развития этого жанра: любительские коллективы, объединяющие воспитанников и преподавателей музыкальных школ и училищ, и самодеятельные коллективы, состоящие из энтузиастов. Есть еще одна категория оркестров, которые существуют при детских музыкальных школах.

Наиболее успешно выступили на смотре оркестр русских народных инструментов Дома культуры имени Островского под руководством В. Марухленко и оркестр Кожевниковского Дома культуры, которым руководит А. Воронов. Они поделили первые места. Возросшим мастерством порадовали оркестр политехнического института (руководитель С. Данилов) и ансамбль баянистов Молчановского Дома культуры (руководитель Б. Гришаев). Жюри отметило как приятную новость появление оркестра русских народных инструментов на манометровом заводе, оркестра Александровского районного Дома культуры. Было хорошо воспринято выступление балалаечника М. Балабанова, рабочего манометрового завода, замечательно владеющего инструментом.

Вместе с тем смотр показал, что для дальнейшего развития этого жанра необходимо решить немало вопросов. Пока, к сожалению, почти все оркестры и ансамбли не чувствуют должной поддержки со стороны руководства учреждений культуры, областного Дома художественной самодеятельности и областного Дома народного творчества. У нас мало стабильных, постоянно выступающих коллективов, хотя условия для развития этого вида самодеятельного творчества имеются. В каждом райцентре есть детская музыкальная школа, следовательно, есть и специалисты, которые могли бы возглавить самодеятельность.

Создание хорошего, стабильного коллектива, в первую очередь зависит от того, кто им руководит. А таких музыкальных работников у нас крайне недостаточно. Подготовкой специалистов для самодеятельных оркестров русских народных инструментов занимаются в томских музыкальном училище и культурно-просветительном училище. Однако во главе подобных оркестров мы не видим выпускников культпросветучилища.

В Томском музыкальном училище на протяжении многих лет не уделялось должного внимания подготовке специалистов. Поэтому выпускники в основном беспомощны в развитии жанра народных инструментов. Сейчас очень необходима учеба тех руководителей, которые уже работают с коллективами. Попытки, которые предпринимают Дом народного творчества и Дом художественной самодеятельности, не приносят пока плодов — учеба несистематична. Лучше бы при хоровом обществе организовать единый центр — секцию народных инструментов. Создание такого центра поможет решить и другую, очень серьезную проблему — выбор репертуара. С этой задачей пока не могут справиться Дом народного творчества и Дом художественной самодеятельности, так как у них нет высокообразованных специалистов жанра народных инструментов.

Многие районные коллективы и учреждения культуры испытывают большую нужду в музыкальных инструментах. А ведь они есть во многих училищах и учреждениях Томска. Годами к этим инструментам никто не прикасается... В Томске можно изготавливать различные ударные народные инструменты: ложки, трещотки, коробочки и так далее, а также духовые — жалейки. Помощь в этом могут оказать специалисты музыкального училища и реставрационной мастерской.

Конкурс показал жанровую бедность исполнителей. К сожалению, организация и проведение самого смотра-конкурса оказались не на должном уровне. Никто из участников и членов жюри не почувствовал праздника. Выступления проходили при пустом зале. Некоторые участники даже не знали условий конкурса.

Назрела необходимость создания в Томске городского оркестра народных инструментов. Базой для него может стать самодеятельный коллектив политехнического института или инженерно - строительного. Это позволит повысить уровень исполнительского мастерства, даст возможность учиться на этом примере другим коллективам. Зрители смогут знакомиться с творчеством лучших коллективов области. Если практиковать творческие отчеты, то само собой появится необходимость совершенствовать исполнительское мастерство и репертуар. А это прекрасная форма пропаганды народной музыки.

В. ГОЙХМАН,
преподаватель музучилища, председатель областного конкурса русских народных инструментов.

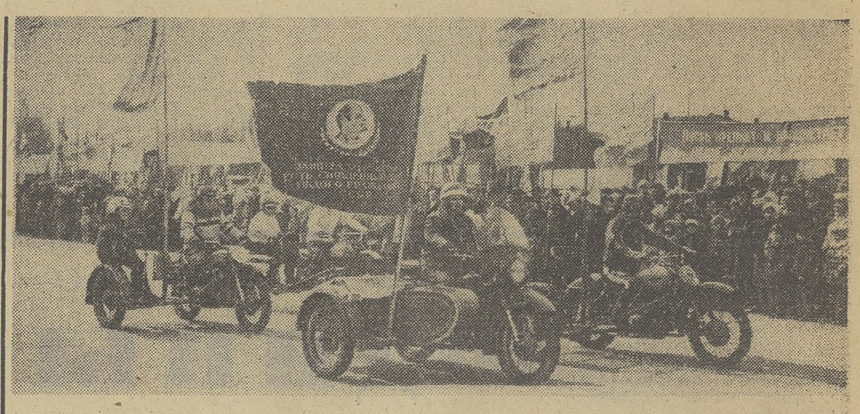

Добрая традиция

В Кировском районе состоялся военно-спортивный праздник

Военно-спортивный праздник, посвященный Дню Победы и началу летнего спортивного сезона, стал уже в Кировском районе доброй традицией. Вот и в этот по-летнему яркий и солнечный день на площади перед Дворцом зрелищ и спорта собрались тысячи людей. Колонны физкультурников украшали лозунги, флаги.

Плывут над площадью величавые торжественные звуки музыки. Группа ветеранов войны и труда, представители молодежи района отправляются к месту, где захоронены солдаты и офицеры, погибшие от ран, полученных на фронтах Великой Отечественной войны, чтобы возложить венок на их могилы.

Главный судья соревнований райвоенком полковник М. Г. Ковалев объявляет спортивный праздник открытым. Представители команд прошлогодних победителей подобных состязаний доставляют к месту стартов кубки, которые носят имена Героев Советского Союза, ныне живущих и работающих в районе.

На стадионах, площадках, залах в этот день состоялись массовые соревнования по многим видам спорта, в том числе и военно-прикладным.

Фото **А. Петрова.**

ЧЕМПИОНСКИЕ МЕДАЛИ ПОЛОЖИЛИ В КУБОК

Вот и завершился хоккейный сезон! В заключительной встрече, проходившей 8 мая во Дворце спорта ЦСКА, московские армейцы в финальном матче розыгрыша Кубка СССР победили земляков-динамовцев — 4:2 (2:0, 2:1, 0:1). Чемпионы страны к золотым медалям прибавили и Кубок СССР.

Матч вызвал огромный интерес и был поистине кубковым, доставившим большое удовольствие зрителям.

У армейцев в первом звене Михайлова, которому дали отдохнуть на финише сезона, с успехом заменял Макаров. Свое возвращение в строй защитник Фетисов ознаменовал голом.

Динамовцы — и ветераны, и молодежь — действовали с большим старанием, на высоких скоростях, самоотверженно. Однако, похоже, сейчас нет в мире такой клубной команды, которая могла бы выиграть принципиальную встречу у ЦСКА.

В самом начале матча Балдерис и Фетисов забили по голу. Едва начался второй период, как Девятов, игравший с братьями Голиковыми, отквитал одну шайбу. И снова армейцы обрушивают мощные атаки на ворота соперников. Жлуктов забивает третий гол, а затем вратарь динамовцев Бабарико пропускает между ног шайбу после броска защитника Волченкова. После этого судьба матча уже не вызывала сомнений. Правда, в третьем периоде А. Голиков отквитал еще один гол.

Теперь у хоккеистов наступают летние «каникулы». Они будут непродолжительными: уже в августе состоятся первые матчи нового сезона, в том числе и международные.

(ТАСС).

ТВ

ПЯТНИЦА, 11 мая
ПЕРВАЯ ПРОГРАММА
ТОМСК

9.00. Цв. Новости. 9.15. «Областной телевизионный фестиваль народной музыки». Передача 5-я.

МОСКВА

10.00. «Время». 11.05. Встреча юнкоров телестудии «Орленок» с членом ЦК КПСС, первым секретарем Полтавского обкома КП Украины, Героем Социалистического Труда Ф. Т. Моргуном. 12.00. «Вальс». Телевизионный художественный фильм. («Мосфильм», 1969 г.). 13.00. Поет народный артист СССР Л. Иванов. 13.30. Новости.

С 13.35 до 16.00 — перерыв.

16.00. Новости. 16.20. «Халхин-Гол». Документальный телефильм. 17.20. «Шахматная школа».

ТОМСК

17.50. «Сельская новь». «Вести с полей». «Цель — высокая продуктивность». Комментарий о ходе областного смотра молочнотоварных ферм. 18.05. «Почта ТВ». На вопросы ветеранов войны отвечает заместитель заведующего отделом социального обеспечения облисполкома Е. П. Шишкина. 18.25. Цв. Новости.

МОСКВА

18.35. «Москва и москвичи». 19.05. Концерт народного солдатского ансамбля песни и пляски «Тачанка» Белорусского Краснознаменного военного округа. Передача из Минска. 19.45. «Ребятам о зверятах». 20.15 «Сегодня в мире». 20.30. «Вместе — дружная семья». Музыкальная программа. 21.00. «Незабываемые киноленты». «Баллада о солдате». Художественный фильм. («Мосфильм», 1959 г.). 22.30. «Время». 23.05. Чемпионат Европы по боксу. Полуфинал. Передача из Кельна. 00.05. Вечерние мелодии. Поют артисты театра и кино. 00.55. Новости.

ВТОРАЯ ПРОГРАММА
ТОМСК

19.30. «Сегодня на важнейших стройках». 20.10. «Если ты крестьянский сын». Документальный фильм.

МОСКВА

20.15. «Сегодня в мире».

ТОМСК

20.30. «Тому — высокую дисциплину труда и быта». 20.40. Документальные фильмы о спорте. «Миг из глубины веков». «Человек летающий». 21.10. Цв. Новости. 21.20. «Решения июльского (1978 г.) Пленума ЦК КПСС — в жизнь». «Слово о хлебе». Документальный фильм.

Редактор **А. Н. НОВОСЕЛОВ.**

ПОНЕДЕЛЬНИК 14 мая

ПЕРВАЯ ПРОГРАММА
МОСКВА

16.00. Новости.
16.20. Программа документальных телефильмов социалистических стран.
17.15. Концерт ансамбля песни и танца «Колосок» Томского совхоза-техникума.
17.35. «Творчество А. Гайдара».

ТОМСК

18.20. «Сельская новь». «Цель — высокая продуктивность». Конкурс молочнотоварных ферм Томского района. В передаче принимает участие секретарь Томского райкома КПСС В. И. Жуков.

МОСКВА

18.50. «Учителю — урок музыки». Передача 1-я. Ведущий — Герой Социалистического Труда, академик АПН СССР Д. Б. Кабалевский.
19.50. «Подмосковный меридиан».

ТОМСК

20.20. Цв. Новости.

МОСКВА

20.35. «Голоса народных инструментов». Гармоника.
21.20. К 180-летию со дня рождения А. С. Пушкина. «Маленькие трагедии». Фильм-спектакль Ленинградского театра драмы им. А. С. Пушкина.
22.30. «Время».
23.05. «Веселые ребята». Телевизионный конкурс.
00.10. Программа документальных телефильмов.
00.55. Новости.

ВТОРАЯ ПРОГРАММА
ТОМСК

19.30. «Решения ноябрьского (1978 г.) Пленума ЦК КПСС — в жизнь». Из опыта массово-политической работы парторганизации 25-го цеха электроламповаго завода.
19.45. Цв. Новости.
20.00. Цв. «Художник».
20.35. «Природа — наш дом». Научно-популярные фильмы «Мы и природа». «Этот горячий мир».

ВТОРНИК 15 мая

ПЕРВАЯ ПРОГРАММА
ТОМСК

9.00. Цв. Новости.
9.15. «Сельская новь».
9.40. «На магистральном направлении». Научно-популярный фильм.

МОСКВА

10.00. «Время».
11.05. «Один за всех, все за одного». Передача из Ленинграда.
11.50. «Фильм — детям». «Тайна партизанской землянки». Художественный фильм.
12.55. «Очевидное-невероятное».
13.55. Новости.

С 14.00 до 16.00 — перерыв.

16.00. Новости.
16.15. Программа телевизионных документальных фильмов из цикла, посвященного советским женщинам.
17.10. М. Сервантес. «Дон Кихот».
17.40. Концерт ансамбля песни и танца Червоноградского Дворца культуры им. В. И. Ленина Львовской области УССР.
18.15. «Горизонт». Передача из Ленинграда.

ТОМСК

19.10. Телевизионный журнал «Атеистические диалоги». На письма телезрителей отвечает заведующий Домом политического просвещения обкома КПСС Н. М. Малышев.

МОСКВА

19.40. «Пятилетка. Год четвертый». Освоение Севера.
20.15. «Сегодня в мире».
20.30. Выступление народного хора Дворца культуры г. Комсомольска-на-Амуре.
20.55. «Жизнь науки».

ТОМСК

21.25. Цв. Новости.

МОСКВА

21.40. Киноэпопея «Великая Отечественная». Фильм 3-й. «Блокада Ленинграда».
22.30. «Время».
23.05. Премьера фильма-концерта «Святослав Рихтер играет Баха».
00.10. «Этюд об Осетии». Документальный телефильм.
00.25. Новости.

ВТОРАЯ ПРОГРАММА
ТОМСК

19.20. «Их называли народными мстителями». Встреча с героем книги «Партизанская криница» К. Л. Данилиным.
19.50. «Дорога в мир профессий». Документальный фильм.

МОСКВА

20.15. «Сегодня в мире».

ТОМСК

20.30. Цв. Новости.
20.45. Художественный фильм «Золотая речка». (Киностудия им. Горького, 1976 г.).

СРЕДА 16 мая

ПЕРВАЯ ПРОГРАММА
МОСКВА

10.00. «Время».
11.05. «Клуб кинопутешествий».
12.05. «Играет ансамбль альтистов». Фильм-концерт.
12.20. Киноэпопея «Великая Отечественная». Фильм 3-й. «Блокада Ленинграда».
13.10. «Народное творчество».
13.55. Новости.

С 14.00 до 16.00 — перерыв.

16.00. Новости.
16.20. «Сельские будни». Кинопрограмма.
17.10. «Учителю — урок музыки». Передача 1-я.

ТОМСК

18.10. Цв. Новости.
18.25. Студия «Юность». Новое в обучении в школе-интернате № 3.

МОСКВА

19.00. К юбилею первой пятилетки. «Страницы истории». «Курс на индустриализацию».
19.40. «Отзовитесь, горнисты».
20.15. «Сегодня в мире».
20.30. «Человек и закон».
21.05. Премьера телевизионного художественного фильма «Фотографии на стене». 1-я серия. (Одесская киностудия, 1978 г.).
22.30. «Время».
23.05. «Мастера искусств». Народный артист СССР М. Царев.
00.25. «Голоса и краски». Фильм-концерт.
00.55. Новости.

ВТОРАЯ ПРОГРАММА
ТОМСК

19.20. «Фильм — детям». «Если сам построишь».
19.40. «Международному году ребенка посвящается». Поет хор детской музыкальной школы № 2 г. Томска.

МОСКВА

20.15. «Сегодня в мире».

ТОМСК

20.30. Цв. Новости.
20.45. Программа документальных фильмов о спорте.

ЧЕТВЕРГ 17 мая

ПЕРВАЯ ПРОГРАММА
ТОМСК

9.00. Цв. Новости.
9.15. «Атеистические диалоги». Тележурнал.
9.40. «Сквозь вечную мерзлоту». Научно-популярный фильм.

МОСКВА

10.00. «Время».
11.05. «Фотографии на стене». 1-я серия.
12.30. «Алты Карлиев». Документальный телефильм.
13.00. «Творчество народов мира».
14.00. Новости.

С 14.00 до 16.00 — перерыв.

16.00. Новости.
16.20. «Имени Ленина». Документальный телефильм.
16.50. «Звездочет». Тележурнал. Принимают участие дважды Герой Советского Союза, летчик-космонавт СССР Г. М. Гречко и Герой Советского Союза, летчик-космонавт СССР Ю. Н. Глазков.
17.35. Концерт народной музыки. Передача из Воронежа.
18.00. «Село: дела и проблемы».

ТОМСК

18.30. «К 60-летию Ленинской программы здравоохранения». Говорят участники пленума правления Всесоюзного научного общества историков медицины.
18.55. Студия «Юность». «Селу нужны молодые».

МОСКВА

19.30. «Ленинский университет миллионов». «Кадры управления».

ТОМСК

20.00. Цв. Новости.

МОСКВА

20.15. «Сегодня в мире».
20.30. «Алкоголизм». Беседа врача.
21.00. «Фотографии на стене». 2-я серия.
22.30. «Время».
23.05. Международное Олимпийское «Спортлото». Передача из Софии.
00.15. Программа телевизионных документальных фильмов о городах.
00.45. Новости.

ВТОРАЯ ПРОГРАММА
ТОМСК

19.20. «Областной телевизионный фестиваль народной музыки». Передача 6-я.
19.55. «Серебряные письмена золотого воина». Научно-популярный фильм.

МОСКВА

20.15. «Сегодня в мире».

ТОМСК

20.30. Цв. Новости.
20.45. Художественный фильм «Стажер». («Мосфильм», 1976 г.).

ПЯТНИЦА 18 мая

ПЕРВАЯ ПРОГРАММА
ТОМСК

9.00. Цв. Новости.
9.15. Студия «Юность». «Селу нужны молодые».
9.45. Новая кинохроника.

МОСКВА

10.00. «Время».
11.05. «Фотографии на стене». 2-я серия.
12.35. «Звездочка». Киноальманах для детей.
13.30. «П. Чайковский. Симфония — жизнь». Документальный телефильм.
14.00. Новости.

С 14.05. до 16.00 — перерыв.

16.00. Новости.
16.20. К юбилею первой пятилетки. Кинопрограмма.
17.15. Играет лауреат международного конкурса Р. Хунцария (фортепьяно).
17.45. «Родная природа».

ТОМСК

18.15. Цв. Новости.
18.30. «Спорт — залог здоровья».

МОСКВА

18.45. Встреча юнкоров телестудии «Орленок» с членом-корреспондентом АМН СССР, хирургом С. Я. Долецким.
19.45. «Спутник кинозрителя».
20.15. «Сегодня в мире».
20.30. «Песня далекая и близкая». Ведущий — народный артист РСФСР, композитор В. Левашов.

ТОМСК

21.10. «Сельская новь». «Работать по-ильичевски». Из опыта земледельцев совхоза «Октябрь».

МОСКВА

21.40. Киноэпопея «Великая Отечественная». Фильм 4-й. «Партизаны: война в тылу врага».
22.30. «Время».
23.05. Премьера телевизионного фильма-концерта «Жизнь в танце» с участием народной артистки СССР Н. Бессмертновой.
00.10. «Мелодии и ритмы зарубежной эстрады».
00.50. Новости.

ВТОРАЯ ПРОГРАММА
ТОМСК

19.00. Кубок СССР по художественной гимнастике. Трансляция из Томского Дворца спорта.
21.30. Говорят участники конференции «Электроника в промышленности и медицине».
21.55. Цв. Новости.

СУББОТА 19 мая

ДЕНЬ РОЖДЕНИЯ ПИОНЕРСКОЙ ОРГАНИЗАЦИИ ИМЕНИ В. И. ЛЕНИНА.

ПЕРВАЯ ПРОГРАММА
МОСКВА

10.00. «Время».
11.05. «Для вас, родители».
11.35. Фантазия на темы песен С. Туликова в исполнении эстрадно-симфонического оркестра ЦТ и ВР. Дирижер — народный артист СССР Ю. Силантьев.
11.45. Киноэпопея «Великая Отечественная». Фильм 4-й. «Партизаны: война в тылу врага».
12.35. «Рассказы о художниках». А. А. Дейнека. К 80-летию со дня рождения.
13.05. «Утренняя почта».
13.45. «Движение без опасности».
14.15. Тираж «Спортлото».
14.30. «Здоровье».
15.15. К Дню рождения пионерской организации имени В. И. Ленина. «Орлята учатся летать». Концерт.
16.00. «Сегодня в мире».
16.15. «Фильм — детям». «Нас четверо». Художественный фильм. («Казахфильм», 1971 г.).
17.35. «Встречи по вашей просьбе». На вопросы шахтеров г. Ровеньки Ворошиловградской области отвечает политический обозреватель Н. П. Бекетов.
18.20. «В мире животных».
19.20. «На арене цирка».
20.05. Беседа на международные темы политического обозревателя газеты «Правда» Ю. А. Жукова. «Здравствуйте, я ваша тетя». Телевизионный художественный фильм. («Экран», 1975 г.).
22.30. «Время».
23.05. «Радуга». (Мексика).
23.30. Отборочный матч чемпионата Европы по футболу. Сборная СССР — сборная Венгрии. Передача из Тбилиси.
01.00. Новости.

ВТОРАЯ ПРОГРАММА
ТОМСК

17.30. «За безопасность движения».
18.00. Студия «Юность». Итоги областного конкурса агитбригад студенческих строительных отрядов. Кубок СССР по художественной гимнастике. Трансляция из Томского Дворца спорта.
19.00.

ВОСКРЕСЕНЬЕ 20 мая

ПЕРВАЯ ПРОГРАММА
МОСКВА

10.00. «Время».
11.00. «Будильник».
11.30. «Служу Советскому Союзу».
12.30. «В гостях у сказки». «Новый Гулливер». Художественный фильм. («Мосфильм», 1935 г.).
13.50. «Хочу все знать». Киножурнал.
14.00. «Сельский час».
15.00. «Музыкальный киоск».
15.30. А. Вейцлер. А. Мишарин. «Деньденьской». Фильм-спектакль Государственного академического театра им. Евг. Вахтангова.
18.00. «Клуб кинопутешествий».
19.00. Концерт.
19.10. Премьера телевизионного документального фильма «Право на мечту». Из цикла, посвященного советским женщинам.
19.30. «Международная панорама».
20.15. Программа мультфильмов.
20.30. «Тайна». Телевизионный научно-популярный фильм.
21.50. Премьера телевизионного художественного фильма. «Семь этажей для тысячи желаний». (ЧССР, 1976 г.).
22.30. «Время».
23.05. Чемпионат Европы по спортивной гимнастике. Мужчины. Передача из ФРГ.
00.05. «На улице Нежданової». Ведет передачу музыкальный комментатор О. Доброхотова.
01.20. Новости.

ЧТО ГДЕ СЛУЧИЛОСЬ?

НЕ УСПЕЛ И ОСМОТРЕТЬСЯ

В 23 часа 03 минуты на пульт централизованной охраны Советского РОВД Томска поступил сигнал тревоги. В магазине № 5 Гастрономторга сработала сигнализация. Дежурный связался по рации с находящейся в том районе патрульной машиной. Наряд милиции в составе старшины М. А. Понкова, старшего сержанта А. В. Ларновича и водителя С. М. Андреева изменил маршрут. Счет пошел на секунды. Прибыв на место происшествия, милиционеры увидели разбитое стекло и тень, мелькнувшую в штучном отделе. У магазина выставили охрану. Через несколько минут подъехала машина с работником магазина, который открыл замок входной двери.

Вор был удивлен быстрым ходом событий. Им оказался В. А. Чернышев, который не работает с октября прошлого года. Он скоро предстанет перед судом.

В. САФОНОВ,
командир подразделения ночной милиции Советского РОВД.

ДВОРЕЦ ЗРЕЛИЩ И СПОРТА

11 — 13 мая

КИНО, КИНО, ТЕАТР

Концертная программа в двух отделениях
ПРИНИМАЮТ УЧАСТИЕ:

народный артист РСФСР **Сергей МАРТИНСОН**
Евгения СИМОНОВА
лауреат Всесоюзного конкурса **Вадим ДОБУЖСКИЙ**
Олег ЯНКОВСКИЙ

народный артист РСФСР **Леонид КУРАВЛЕВ**
Борис ХМЕЛЬНИЦКИЙ
композитор **Борис САВЕЛЬЕВ**

заслуженная артистка РСФСР **Людмила ХИТЯЕВА**
Игорь СТАРЫГИН
кинодраматург **Леонид ПРУДОВСКИЙ**

заслуженный артист РСФСР **Андрей МЯГКОВ**
Ян АРМАЗОВ
лауреат Всесоюзного конкурса **Владимир ТИХВИНСКИЙ**
народный артист РСФСР, лауреат Государственных премий **Михаил ГЛУЗСКИЙ**

Начало: 11 мая —18, 21 час.; 12, 13 мая — 14, 17, 20 час.

ТЕАТР

11 мая. **«Васса Железнова»** — 19-30.

ТОМСКИЙ ТЕАТР МУЗКОМЕДИИ

11 мая в помещении Дома офицеров **И. Штраус. «ЦЫГАНСКИЙ БАРОН»** (оперетта в 3-х действиях) Начало — в 20 часов.

КИНО

СЕГОДНЯ В КИНОТЕАТРАХ: «РОДИНА»

«Кентавры» (две серии) — 9, 11-30, 16, 18-30, 21. **Кинолекторий «Прикоснись сердцем к подвигу».** Фильм **«Бей, барабан»** — 14.

имени М. ГОРЬКОГО

«Встреча в конце зимы» — 8-40, 10-20, 12, 13-40, 15-20, 17, 18-40, 20-20. **Кинолекторий «Искусство кино».** Творческая встреча с заслуженной артисткой РСФСР **Татьяной Самойловой** — 22. **«Невероятные приключения итальянцев в России»** — 8-35, 10-30, 12-25, 14-20, 16-15, 18-10, 20-05, 22. Зал кинохроники. **«Память»** — 17-40. **«Сибирь нефтяная»** — 9, 10-05, 11-10, 12-15, 13-20, 14-25, 15-30, 16-35.

«ОКТЯБРЬ»

«Мера вины» — 9, 10-35, 12-10, 13-45, 15-20, 17, 18-35, 20-10, 21-45. **«Торговка и поэт»** — 12, 16, 20. **«На диком западе»** — 10-30. **«В зоне особого внимания»** — 8-50, 14, 18, 22.

«ПИОНЕР»

Мультсборник № 6 — 9, 10-20, 11-40. **«Счастье на поводке»** — 13, 14-50, 16-40. **«Расписание на послезавтра»** — 18-30, 20-20.

имени И. ЧЕРНЫХ

«Женщина, которая поет» — 9, 10-30, 12, 13-30, 15, 16-30, 18, 19-30, 21. **«Вокруг света 80 дней»** (две серии) — 9, 13-10, 16, 18-50, 20-45. **Мультсборник № 8** — 11-30.

«СИБИРЯК»

«Тревога в Дельте» — 9-20. **«Возвращение Робин Гуда»** — 11, 12-40, 14-20, 16, 17-40, 19-20, 21.

ДВОРЕЦ КУЛЬТУРЫ «АВАНГАРД»

«Злой дух Ямбуя» — 11, 15, 17, 19, 21.

КИНОТЕАТР ГОРСАДА

«Сумка инкассатора» — 14, 16, 18.

ДОМ КУЛЬТУРЫ «СИБКАБЕЛЬ»

«Насилие» — 15. **«Крах»** — 17-30, 20-30.

ДОМ КУЛЬТУРЫ пос. НОВОГО

«1001 гастроль» — 19, 21.

КЛУБ ЖЕЛЕЗНОДОРОЖНИКОВ

«Среди лета» — 15, 16-50, 18-40, 20-30.

Бюро по трудоустройству и информации населения приглашает на работу в специализированный дошкольный детский дом № 5: **повара, кухонного работника, ночных нянь, няню дневную, санитарку, прачку, воспитательницу** подменную.

Обращаться: г. Томск, ул. М. Горького, 35; пр. Кирова, 17; ул. К. Маркса, 7.

Бюро по трудоустройству и информации населения приглашает на работу в автоколонну № 1977: **шоферов** I и II классов, **шоферов** III класса с переподготовкой на категорию «Д», **автослесарей, газоэлектросварщиков, слесарей-жестянщиков, кондукторов.** Проводится набор на курсы шоферов по специальной программе для работы на автобусе. Принимаются лица, отслужившие в рядах Советской Армии, с образованием 10 классов, срок обучения — 6 месяцев с выплатой стипендии 100 руб. в месяц.

Обращаться: г. Томск, пр. Кирова, 17, или ул. К. Маркса, 7.

Учебный комбинат объединения Союзтомскмелиорация **проводит набор** на **курсы** машинистов бульдозеров и экскаваторов, шоферов категории «С» (третий класс) и машинистов автомобильных кранов из числа шоферов. Срок обучения — 2—5 месяцев. Стипендия — 70 рублей в месяц.

Обращаться: ст. Предтеченск, ул. Мелиоративная, 2, в учебный комбинат. Проезд автобусами №№ 7 и 119 до остановки «Предтеченск».

11 мая в 17 часов в залах художественного отдела Томского областного краеведческого музея состоится **закрытие выставки** произведений искусства из частного собрания Ю. В. Невзорова.

Бюро по трудоустройству и информации населения срочно приглашает на работу в УПТК объединения Союзтомскмелиорация **стропальщиков - грузчиков, заведующего складом, автокрановщиков, старшего инженера** по труду.

Обращаться: г. Томск, пр. Кирова, 17, или ул. К. Маркса, 7, в бюро по трудоустройству.

МЕНЯЮ две однокомнатные благоустроенные квартиры в г. Асине на двухили однокомнатную в гор. Томске.

Обращаться: г. Томск, ул. Кулева, 32, кв. 29, к Деревянко, тел. 92-5-38.

Ректорат и деканат АЭМф политехнического института выражают глубокое соболезнование преподавателям С. А. Костюновой и Ю. П. Костюкову в связи со смертью отца

КАПАРУЛИНА Александра Андреевича,

члена КПСС с 1939 года.

Наш адрес и телефоны

Адрес редакции: 634050, Томск, ГСП, пр. Фрунзе, 103. Телефоны: приемной редактора — 3-44-35, заместителей редактора — 3-06-52, 3-31-25, ответ. секретаря — 3-32-34, секретариата — 3-40-20, 3-44-48, отдела партийной жизни — 3-40-51, отдела пропаганды — 3-40-24, 3-40-85, отдела промышленности — 3-46-76, 3-40-58, отдела нефтегеологии и строительства — 3-41-83, 3-41-53, отдела сельского хозяйства — 3-43-75, 3-43-60, отдела науки и учебных заведений — 3-43-63, отдела информации — 3-43-32, 3-31-22, отдела советского строительства и быта — 3-31-61, 3-06-31, отдела писем — 3-41-65, 3-06-87, 3-06-31, областной журналистской организации — 3-40-91, приемной издательства — 3-15-25, бухгалтерии — 3-10-17, отдела объявлений — 3-06-62, дежурного — 3-41-59.

К304292 Заказ № 637 Тираж 156.000

г. Томск, типография издательства «Красное знамя»