Электронная библиотека (репозиторий) Томского государственного университета
http://vital.lib.tsu.ru

Пролетарии всех стран, соединяйтесь!

КРАСНОЕ ЗНАМЯ

ОРГАН ТОМСКОГО ОБЛАСТНОГО КОМИТЕТА КПСС И ОБЛАСТНОГО СОВЕТА НАРОДНЫХ ДЕПУТАТОВ

Газета основана 1 июня 1917 года ● ПЯТНИЦА, 20 ИЮЛЯ 1979 ГОДА ● № 167 (16987) ● Цена 2 коп.

ПО-УДАРНОМУ ЗАГОТАВЛИВАТЬ КОРМА, ОБРАЗЦОВО ПОДГОТОВИТЬСЯ К ЖАТВЕ

Коллектив колхоза «Гигант» Шегарского района решил к 1 августа полностью завершить заготовку сена и сенажа. И это обязательство подтверждается ударным трудом.

На колхозных лугах в этом году отличный урожай трав, и механизаторы стараются полнее и производительнее использовать каждый час погожего лета. Только в Каргалинском отделении колхоза будет заложено 2.600 тонн сенажа. Сейчас заложено уже больше половины.

На заготовке зеленой массы в колхозе работает новая техника — высокопроизводительные комбайны КСК-100. Ими управляют опытные механизаторы А. В. Горшкалев, А. М. Бычан. По 150—170 тонн зеленой массы скашивают в день механизаторы с помощью новой техники.

НА СНИМКАХ: работает новый комбайн КСК-100; механизатор колхоза А. В. Горшкалев.

Фото В. Казанцева.

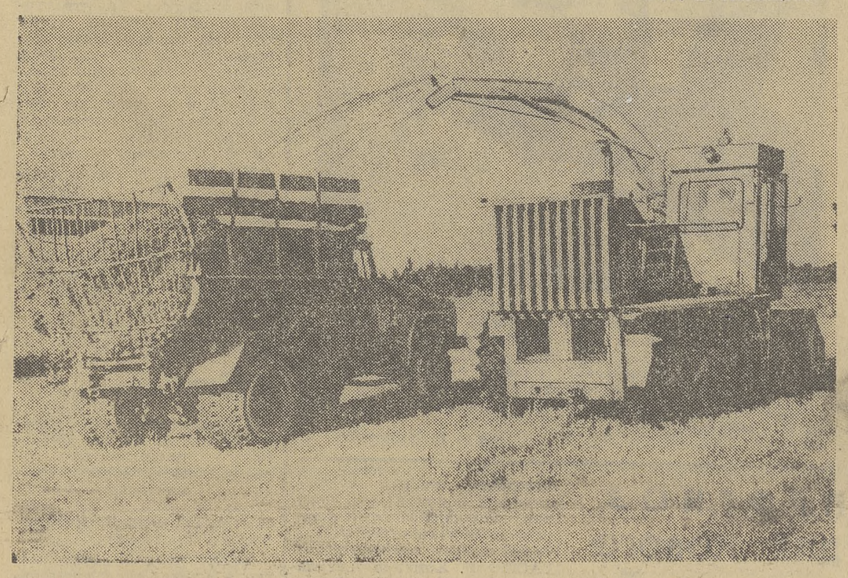

Встреча Л. И. Брежнева с Г. Гусаком

18 июля в Крыму состоялась дружеская встреча Генерального секретаря ЦК КПСС, Председателя Президиума Верховного Совета СССР Л. И. Брежнева с Генеральным секретарем ЦК КПЧ, Президентом ЧССР Г. Гусаком, находящимся в Советском Союзе на отдыхе.

Участники беседы с удовлетворением отметили, что советско-чехословацкое сотрудничество продолжает по всем линиям укрепляться с большой пользой для обеих стран и для всего социалистического содружества.

Товарищи Л. И. Брежнев и Г. Гусак подчеркнули необходимость дальнейшего расширения кооперации и специализации производства как на двусторонней основе, так и в рамках осуществления долгосрочных целевых программ сотрудничества, одобренных Советом Экономической Взаимопомощи. Умелое объединение производственных и научно-технических ресурсов социалистических государств — верный способ обеспечить планомерный рост национальных экономик, неуклонный подъем жизненного уровня трудящихся.

Состоялся также обмен мнениями по актуальным вопросам мирового развития. Л. И. Брежнев и Г. Гусак выразили общее мнение, что итоги советско-американской встречи в Вене на высшем уровне имеют большое международное значение. Договор ОСВ-2, сдерживая рост стратегических потенциалов двух мощных держав, открывает вместе с тем возможности для более радикальных шагов, направленных на реальное разоружение и ослабление опасности новой войны.

Товарищи Л. И. Брежнев и Г. Гусак заявили о решимости СССР и ЧССР добиваться совместно с другими братскими странами и всеми миролюбивыми силами расширения мер доверия между государствами — участниками общеевропейского совещания, слияния разрядки политической с разрядкой военной. Обе страны выступают за конструктивное проведение намечаемых совещаний и встреч, посвященных делу сотрудничества и безопасности в Европе.

Советский Союз и Чехословакия поддерживают усилия Социалистической Республики Вьетнам по утверждению прочного мира и спокойствия в Юго-Восточной Азии. Л. И. Брежнев и Г. Гусак исходят из того, что открывающаяся в Женеве конференция по проблеме беженцев из Индокитая призвана содействовать решению гуманной стороны этой проблемы и никоим образом не должна затрагивать суверенитет стран Индокитая.

Встреча прошла в сердечной обстановке и характеризовалась полным единством взглядов по всем обсуждавшимся вопросам.

(ТАСС).

СЕМИНАР ПЕРВЫХ СЕКРЕТАРЕЙ РАЙКОМОВ И ГОРКОМОВ ПАРТИИ

Позавчера состоялся семинар первых секретарей районных и городских комитетов КПСС Его цель — изучение опыта организаторской и политической работы в коллективах механизаторов, занятых на заготовке кормов, и среди животноводов молочных ферм.

В первой половине дня участники семинара посетили Туганскую птицефабрику. Директор фабрики М. В. Никешин рассказал об организации производства витаминной травяной муки и социалистического соревнования за высокопроизводительное использование агрегатов, об оплате труда в зависимости от качества продукции.

С некоторыми особенностями технологии производства травяной муки познакомил машинист АВМ В. В. Долганов, а о системе контроля качества травяной муки и исходного сырья рассказала заведующая лабораторией фабрики Г. И. Тумареева.

Во второй половине дня участники семинара побывали на полях и пастбищах совхоза имени 50-летия СССР Томского района. С сообщением о работе коллектива совхоза по выполнению задач летнего комплекса сельскохозяйственных работ, вытекающих из постановления бюро обкома КПСС «О серьезных недостатках в организации производства продуктов животноводства и заготовки кормов в Зырянском и Кожевниковском районах», выступил директор совхоза А. П. Масалыкин.

Секретарь парткома совхоза Д. Г. Собачкин поделился опытом организаторской и массово-политической работы партийного комитета, рассказал об организации социалистического соревнования в период летнего комплекса сельскохозяйственных работ.

С работой Рыбаловского кормозаготовительного комплекса, с некоторыми особенностями технологии заготовки сенажа ознакомил начальник кормозаготовительного комплекса А. К. Винтер.

Перед участниками семинара выступил член ЦК КПСС, первый секретарь обкома партии Е. К. Лигачев.

В работе семинара приняли участие председатель облисполкома Н. В. Лукьяненок, второй секретарь обкома КПСС А. Е. Высоцкий, секретари обкома КПСС А. И. Бортников, П. Я. Слезко, члены бюро обкома КПСС М. С. Козырев, А. Н. Новоселов, кандидат в члены бюро обкома КПСС М. А. Матвеев, руководители областных сельскохозяйственных ведомств и организаций.

НАРАЩИВАЮТ ТЕМПЫ

Не первый год соревнуются между собой механизаторы Коломиногривского и Ермиловского отделений совхоза «Коломинский», работающие на производстве травяной муки. По итогам прошлогоднего сезона впереди были ермиловцы, заготовившие 700 тонн этого корма. У коломиногривцев было чуть поменьше. Однако нынче они (старшие машинисты В. И. Брижатый и В. А. Бывшев) работают более высокими темпами и произвели уже около 200 тонн. У ермиловских машинистов В. З. Шумакова и С. С. Юминова показатель пока что ниже. В целом результаты соревнующихся отрядов — лучшие в районе.

А на сенокосе лучше дела обстоят в совхозе «Усть-Бакчарский», где задание по сену выполнено на 40 процентов, и в «Северном». С каждым днем механизаторы северных хозяйств наращивают темпы заготовки кормов, максимально используя благоприятную для этого погоду.

В. МИРОШНИКОВ.

Чаинский район.

КОРМА — К ФЕРМАМ

В Зырянском районе на заготовке кормов сейчас идет впереди колхоз имени Фрунзе, выполнивший задание по сену больше чем на треть. Особенно хорошо в этом хозяйстве трудятся механизаторы Мишутинского отделения. Их 15 человек. Они объединены в одно звено, возглавляемое опытным механизатором А. Ф. Кузнецовым. Звену придана необходимая техника. Четко организован труд. Работая весь световой день, механизаторы заготавливают по 100 тонн, то есть в два раза больше предусмотренного планом. **Заготовку сена они решили завершить к 25 июля.**

Спорится дело и у механизаторов В. И. Славкина и Н. П. Потекина, которые работают уже на видавшем виды агрегате АВМ-0,4. Они добиваются самой высокой выработки в районе в переводе на условный агрегат и витаминной муки произвели уже около 100 тонн.

А в колхозе имени Жданова второй год механизаторы работают по системе «поле — ферма». Это значит, что все сено с лугов и полей сразу вывозится к молочному комплексу. Во-первых, это избавит колхозников зимой от лишних забот, а во-вторых, при такой организации труда потери кормов сведены до минимума.

Надежно работают на отвозке сена (для этого используются тракторы К-700 с тележками) механизаторы Д. Савельев и А. Михайлов, на стогометателе — И. П. Крупцев, на подборщиках-копнителях — молодые колхозники А. Крупцев, С. Борисов, В. Рутинов. С тракторными граблями неплохо управляются Н. Реймер и С. Гусев. В день звено убирает и доставляет к фермам по 50 тонн сена. Всего здесь заготовлено этого корма 900 тонн.

А. ДУТОВ.

Зырянский район.

В лесном цехе области

Навстречу Дню работника леса

Вызываем на соревнование

В нынешнем году Орловский филиал Ингузетского леспромхоза работал неудовлетворительно. Допущено отставание по всем фазам производства. Проанализировав причины отставания на собрании партийно-хозяйственного актива, решено добиться выполнения плана второго полугодия, частично ликвидировать отставание, допущенное с начала года. К Дню работника леса намечено возместить задолженность по вывозке на три тысячи, по производству деловой древесины — на 2,5 тысячи кубометров. К концу года долг будет сокращен по вывозке на 7 тысяч, по производству деловой древесины — на 6 тысяч кубометров.

Эта задача будет выполнена за счет усиления работы вахт, улучшения использования автомобилей, применения метода бригадного подряда, на основе широко развернутого социалистического соревнования, повышения ответственности инженерно-технических работников, совершенствования трудовой дисциплины, внедрения транспортных комплексов на вывозке леса.

Коллектив филиала, выполняя постановление ЦК КПСС «О дальнейшем улучшении идеологической, политико-воспитательной работы», будет настойчиво добиваться высокопроизводительного труда на каждом участке, решит намеченные задачи.

Вызываем на соревнование коллектив Лисицынского лесопункта Ингузетского леспромхоза.

(Решение принято на собрании партийно-хозяйственного актива филиала).

ВЕРНУЛИСЬ НА ОТДЫХ

Вахта Таежная Асиновского леспромхоза начала работу в июле. Десяток дней лесозаготовители трудятся, четыре — находятся дома.

Удачным был минувший заезд для бригады Николая Яковлевича Даниленко. При месячном задании 10 тысяч заготовлено 6 тысяч кубометров. Всего на участке планируется заготовить 30 тысяч кубометров.

П. НИКОЛЬЧУК.

Асиновский район.

Трудности преодолимы

Вахтовым методом Чаинский леспромхоз заготавливает около 60 процентов годового объема древесины — больше всех в объединении. В нынешнем году эта работа организуется в нескольких местах. Самым крупным остается участок 640-й километр в верховьях Кети. Здесь запланировано заготовить за сезон не менее 70 тысяч кубометров.

Участок 640-й километр — вахта с полным циклом работ. Здесь ведется трелевка, вывозка и разделка древесины. На вывозке в июне отличились бригады И. И. Ведренцева, Г. И. Иванова, В. К. Суханова, И. С. Дроцюка. Более семи тысяч кубометров вывезено и в июле. Вновь отличились бригады Геннадия Иванова и Ивана Ведренцева.

Работа могла идти еще лучше, да сдерживает погрузка. Часто выходят из строя челюстники: ломаются масляные насосы.

Ритмично трудятся бригады на разделке. Здесь тон задают братья Александр и Яков Вайхели. В июне укрупненная бригада Александра Петровича разделала 6,9 тысячи кубометров, выполнив план на 184 процента. Почти 3 тысячи кубометров на счету передовиков и в июле. Неплохо работают на эстакадах бригады Ф. Г. Белоусова и А. И. Выцина.

Самое слабое звено сейчас — трелевка. В деляны на вахты выходят 1—2, редко — 3 трактора. Этого мало, чтобы заготовить в июле 10 тысяч кубометров. На участке необходимо уже сейчас ускорить трелевку. Запас леса кончится, и бригады будут простаивать.

В ближайшее время должны начать работу вахтовые участки на Нюрсе и Иксе. Только четкая, ритмичная работа вахтовых коллективов позволит леспромхозу преодолеть допущенное с начала года отставание, выполнить задание.

В. ПАВЛОВ,
начальник планово-экономического отдела Чаинского леспромхоза.

Раскачка на дальних делянах

Итоги работы вахтовых участков на первую половину июля неутешительны. Не выполняется план и по разделке, и по укладке древесины в запас. При месячном задании 317 заготовлено и уложено всего 104 тысячи кубометров. Раскачка и неорганизованность вновь допущены на вахтах Кеть Ергайского, Чуйка Аргат-Юльского, Батуринская Лайского леспромхозов.

Условия труда на дальних лесосеках сейчас почти повсеместно благоприятные: стоит прекрасная погода, а дело не идет так, как намечено. Вызывает некоторую тревогу обстановка на Каргасокском лесопромышленном комбинате. На долю этого предприятия приходится более 42 процентов всей запланированной на разделку древесины.

Во второй декаде улучшилась работа вахт Таежная Асиновского, Пылькарамо и Вялово Парабельского леспромхозов, Зубрково Тогурского и Треш Белоярского лесопромышленных комбинатов. Однако усилий одних передовых коллективов недостаточно. Надо трудиться ритмично всем.

На укладке леса в запас также есть свои лидеры. Организованнее других трудятся коллективы вахт Пролетарка Комсомольского, Аленка Берегаевского филиала Новотегульдетского, Сайга Сайгинского леспромхозов, Пиковка Тогурского лесопромышленного комбината и Суйгинская производственного объединения Чулымлес. Вместе с тем немало и отстающих.

В отрыве от центральных производственных баз работают участки Катайгинского и Линевского леспромхозов. Например, между вахтами Кедровая, участком на грузосборочной дороге и Катайгой нет постоянной связи. Это нарушает нормальный технологический процесс, вынуждает ремонтников тратить целые рабочие смены впустую. Кроме того, отсутствие связи чревато опасностью для здоровья людей при несчастном случае.

Руководству предприятия даны указания обеспечить надежную и постоянную связь с участком. Однако меры пока не приняты.

Во второй половине июля лесозаготовителям объединения Томлеспром предстоит поработать очень напряженно. Возможности для выполнения повышенного задания месяца еще есть.

Н. ФАТЕЕВ,
старший инженер производственного отдела объединения Томлеспром.

КАК ГОТОВИМСЯ К УБОРКЕ УРОЖАЯ

Группа специалистов облсельхозуправления проверила готовность к уборке урожая хозяйств южных районов. О результатах проверки рассказывает заместитель начальника областного управления сельского хозяйства М. Я. НАЗАРЕНКО.

До начала уборки хлебов осталось немного времени. Объем же работ по завершению ремонта всего комплекса уборочных машин велик. Например, в Шегарском районе из 20 зерноочистительных и сушильных комплексов пока не подготовлен ни один. Не в лучшем состоянии и автомобильный транспорт, особенно в совхозах «Шегарский», «Советский».

Основная причина такого положения в том, что руководители большинства хозяйств своевременно не позаботились о закреплении людей за уборочной техникой, не были созданы ремонтные бригады, звенья, не доведены задания. Райсельхозтехника не обеспечила хозяйства запасными частями. До сего времени запасных частей к зернокомплексам нет.

Медленно идет ремонт зерноуборочной техники. В колхозе имени XXIV съезда КПСС из 37 комбайнов отремонтировано 17, из 16 жаток — 3. В совхозе «Россия» еще не приступали к ремонту жаток, в совхозе «Вперед» из 11 готово 6. В целом по району жаток отремонтировано менее половины.

В Кожевниковском районе в большинстве хозяйств работы по подготовке зерноочистительных комплексов ведутся. Подобраны машинисты, созданы бригады, но до последнего времени из 32 комплексов ремонт закончен на 10. Руководители хозяйств заверяют, что к 1 августа здесь работы будут завершены. В частности, уже закончен ремонт комплексов в совхозах «Авангард», имени XXII съезда КПСС, «Еловский». Плохо обстоят дела в совхозе «Ювалинский»: из 3 комплексов ни один не готов, и здесь не очень спешат. На ремонте занято только 6 человек.

В совхозах «Ювалинский», «Смена», «Луч», «Восход» не хватает более 30 комбайнеров. Соответственно сдерживается ремонт уборочных машин. В этом отношении положительной оценки заслуживает совхоз «Заветы Ленина». Его директору В. А. Горну удалось не только обеспечить ремонт всего комбайнового парка, но и укомплектовать все машины своими комбайнерами. В результате комбайны полностью на линейке готовности, в том числе отработавшие свой срок.

Медлят с ремонтом жаток в совхозах «Светлый», имени XXI съезда КПСС, «Луч», в откормсовхозе.

Не назовешь высокой готовность кожевниковцев по автотранспорту — 83 процента. Лишь в нескольких хозяйствах — «Дубровский», «Еловский» — ремонт автотранспорта закончен полностью, в совхозе «Малиновский» идет к завершению. В остальных — непочатый край работы.

Радиотелескоп в космосе

ЦЕНТР УПРАВЛЕНИЯ ПОЛЕТОМ, 18 июля. (ТАСС). Сегодня в 6 часов 50 минут московского времени после завершения программы совместного полета произведено отделение автоматического грузового корабля «Прогресс-7» от пилотируемого научно-исследовательского комплекса «Салют-6» — «Союз-34».

Полет грузового корабля в составе орбитального комплекса продолжался 18 дней. За этот период космонавты Владимир Ляхов и Валерий Рюмин разгрузили корабль, демонтировали использованное оборудование станции «Салют-6» и поместили его в грузовой отсек корабля «Поргресс-7». Проведены дозаправка емкостей объединенной двигательной установки станции топливом и дополнительный наддув отсеков орбитального комплекса воздухом. С использованием двигателя грузового корабля произведена коррекция орбиты комплекса.

Автоматическим грузовым кораблем «Прогресс-7» на станцию был доставлен космический радиотелескоп КРТ-10. Радиотелескоп состоит из зеркальной параболической антенны диаметром 10 метров, многоканальной высокочувствительной приемной аппаратуры, системы точной временной привязки и регистрации данных.

Космонавты смонтировали радиотелескоп в промежуточной камере станции «Салют-6». После расстыковки и отхода корабля «Прогресс-7» от пилотируемого комплекса было произведено выдвижение элементов конструкции радиотелескопа в открытое космическое пространство и раскрыта его антенна.

С помощью телевизионной камеры, установленной на корабле «Прогресс-7», специалисты Центра управления полетом наблюдали и контролировали процесс выдвижения и раскрытия антенны.

Выведенный на орбиту радиотелескоп предназначен для проведения астрофизических и геофизических исследований в интересах науки и народного хозяйства, а также для отработки методов и конструкций космических радиотелескопов и их систем. Для проведения радиоастрономических исследований совместно с КРТ-10 используется также новый наземный радиотелескоп с зеркальной антенной диаметром 70 метров Центра дальней космической связи в Крыму. Экипаж и наземные службы приступили к юстировочным работам.

По данным телеметрической информации, бортовые системы научно-исследовательского комплекса «Салют-6» — «Союз-34» и автоматического корабля «Прогресс-7» работают нормально.

Самочувствие космонавтов Владимира Ляхова и Валерия Рюмина хорошее.

Электронная библиотека (репозиторий) Томского государственного университета
http://vital.lib.tsu.ru

Партийная жизнь

БОЕВИТОСТЬ ПЕРВИЧНОЙ

НАДЕЖНАЯ ОПОРА

Как подчеркивалось на XXV съезде КПСС, первичные парторганизации находятся на переднем крае экономического и культурного строительства, действуют в самой гуще масс.

Такое определение роли первичных организаций требует совершенствования форм и методов их работы. В этом плане особое место занимает создание цеховых организаций и партгрупп.

Ныне в составе Ленинской районной партийной организации 121 цеховая и 114 партгрупп, насчитывающих более 64 процентов общего числа коммунистов района. Мы подчеркиваем этот факт потому, что в практике работы районной партийной организации он имеет определяющее значение.

В шестом цехе объединения Сибкабель коммунисты работают на основе перспективного плана, что концентрирует усилия коллектива на главных проблемах производства. По инициативе партийной организации осуществляется целый комплекс организационно-технических, политико-воспитательных и других мероприятий, направленных на стабильное выполнение плановых заданий, осуществление лозунга «Работать без отстающих!». Цех успешно справляется с плановыми заданиями, выпускает 82 процента продукции со Знаком качества.

Подобных примеров эффективной работы цеховых организаций немало. Но бывает иначе. В партийной организации горпромторга 104 коммуниста. Судя по информациям, получаемым райкомом, коммунисты обсуждают вопросы эффективности и качества работы, повышения ответственности за сохранность материальных ценностей, укрепления трудовой дисциплины. В общем, какой раздел ни возьми — все делается. Но вот что насторожило райком. В торге растет число нарушений трудовой дисциплины и крупных растрат. Более детальный анализ причин этого показал, что парторганизация слабо знает конкретную ситуацию по отдельным магазинам, деловой контроль за хозяйственной деятельностью каждого подразделения не осуществлялся. И произошло такое потому, что в торге не создано ни одной цеховой партийной организации, а партгруппы объединяют лишь 34 коммуниста.

Такие примеры заставили райком более внимательно рассмотреть структуру парторганизаций. Было установлено, что почти в 200 цехах и отделах предприятий не созданы парторганизации или партгруппы, хотя для этого во многих из них имелись все условия. К таким предприятиям относятся химфармзавод, мебельный и хлебный комбинаты. В настоящее время по предложению райкома в них идет подготовка к созданию цеховых организаций.

Комплексные проверки, осуществляемые членами райкома и ревизионной комиссии, партийным активом, позволяют всесторонне анализировать деятельность той или иной парторганизации, делать выводы.

Подобные проверки проводятся и при подготовке вопросов на пленумы и заседания бюро. В порядке подготовки к последнему пленуму райкома КПСС с повесткой дня «О задачах районной партийной организации по дальнейшему совершенствованию работы цеховых парторганизаций и партгрупп, повышению активности коммунистов в мобилизации трудовых коллективов на выполнение решений XXV съезда КПСС» было проверено большинство первичных организаций. Определены эффективные меры по устранению недостатков.

В ряде случаев материалы проверки рассматриваются на заседаниях бюро и пленумах райкома КПСС, где коллективным опытом вырабатываются не просто рекомендации, а даются директивные указания по улучшению работы. Практически нет ни одного заседания бюро райкома КПСС, на котором в той или иной степени не ставился бы вопрос о деятельности отдельных первичных парторганизаций. Важно подчеркнуть, что за последнее время бюро все чаще рассматривает формы и методы работы цеховых парторганизаций.

Недавно бюро приняло постановление о работе партийной организации цеха формовой и спортивной обуви завода резиновой обуви по мобилизации коллектива на выполнение государственного плана и социалистических обязательств.

В обсуждении на заседаниях бюро и пленумах райкома деятельности низовых парторганизаций существует продуманная система, одним из условий которой является элемент поучительности. Например, в плане работы бюро райкома стояло изучение и обсуждение практики подготовки и проведения партийных собраний. Для этого были выбраны три первичные организации: производственного объединения Сибкабель, железнодорожного узла и завода резиновой обуви.

Практика кабельщиков заслуживала одобрения, у железнодорожников же дело обстояло плохо. Таким образом, на этих двух примерах бюро показало, как надо и как не надо готовить и проводить собрания. Анализируя же в этом отношении деятельность цеховых парторганизаций завода резиновой обуви, сопоставляя ее одну с другой, бюро, что называется, высветило теневые стороны и подчеркнуло положительные моменты. Тем самым преподало урок парткому завода, как следует работать с цеховыми организациями.

Неизмеримо выросла роль первичных, цеховых партийных организаций в борьбе за план, за успешное решение задач десятой пятилетки. Особое значение приобрело умение их обеспечить рост производительности труда. На передовых предприятиях внедряются личные планы рабочих по примеру Московского завода «Динамо».

К сожалению, иные партийные организации, потратив много сил и энергии на внедрение личных планов, посчитали свою миссию на этом законченной и обеспечением их выполнения практически не занимаются. А между тем значительная часть рабочих не выполняет обязательства. И вина в этом не только рабочих. Им подчас неэффективно содействуют руководители предприятий, цехов, инженерно-технические работники.

Пример с личными планами наглядно показывает, что, несмотря на требование комплексного подхода к воспитанию коллектива, в первичных организациях нередко наблюдается разрыв между словом и делом.

Первичные и цеховые парторганизации, конечно, не стоят в стороне от задач выполнения планов и социалистических обязательств. В районе не найдется ни одной партийной организации, которая на своих собраниях или заседаниях бюро и парткомов систематически не слушала бы вопросы производства. А вот повседневный контроль за хозяйственной деятельностью во многих организациях еще слаб. Нередко на собраниях стараются как можно шире охватить хозяйственную проблему. От этого теряется конкретность, возникает сложность в контроле за исполнением принятого решения.

Формальное отношение к партийному контролю за хозяйственной деятельностью в какой-то степени является отголоском недостатков руководства райкома КПСС промышленностью, транспортом и строительством. Часто работники райкома, в том числе и его секретари, в решении вопросов производства выходят на прямую на хозяйственных руководителей предприятий и цехов. При этом у руководителей партийных организаций вольно или невольно создается впечатление, что в делах производства райком и без их участия разберется и что надо сделает.

Анализируя стиль партийного руководства промышленностью, транспортом и строительством, райком КПСС пришел к выводу о необходимости действовать в основном через первичные партийные организации. И начал неотступно проводить это решение в жизнь. Долгое время лесопромышленный комбинат работал неритмично. Руководителей комбината слушали на бюро райкома, критиковали на пленумах. Но это мало действовало. Тогда в феврале текущего года было решено всем составом аппарата райкома пойти в цеховые партийные организации и детально разобраться в недостатках, выработать необходимые меры. Беседы с коммунистами и в коллективе, знакомство с организацией труда и планирования на участках позволили сделать глубокий анализ, найти причины срыва планов. Они были обсуждены на партийных собраниях в цехах и на участках, в парткоме ЛПК, а бюро райкома помогло выработать меры улучшения организационной и политической работы, контроля за хозяйственной деятельностью.

Так же обстоятельно проанализирована работа в первичных и цеховых партийных организациях железнодорожного узла, завода резиновой обуви и ряда других. Извлекли уроки не только секретари первичных партийных организаций. Работники аппарата райкома КПСС учатся конкретно и по-деловому руководить хозяйством через первичные организации.

Уровень деятельности партийной организации во многом зависит от политической зрелости секретаря, его организаторских способностей, требовательности и принципиальности, умения работать с людьми.

Секретарями, как говорится, не рождаются. Прежде коммунист должен проявить себя как активный общественник. До того, как стать секретарем партбюро комбината хлебопродуктов, А. Г. Павлов проявил себя в общественной работе. Он глубоко вникает в производство, хороший организатор, словом и делом показывает пример партийного отношения к выполнению производственного плана. С комсомольских поручений начинался рост секретарей цеховых парторганизаций завода резиновой обуви В. М. Шевченко и Л. Н. Даниловой, ныне членов райкома КПСС.

Заботливо растил партком объединения Сибкабель молодого коммуниста бригадира цеха № 1 Т. В. Калинину. Давал ей разовые и постоянные поручения, помогал организовать их выполнение, развивал активность, поручая выступать на партийных и рабочих собраниях с докладами и сообщениями. Ныне Татьяна Владимировна—одна из лучших секретарей цеховых организаций. Вырос в опытного работника старший мастер цеха № 6 этого же объединения А. В. Ситников.

Этим и многим другим секретарям парторганизаций близки новые почины, они постоянно в поиске новых, более эффективных форм работы. Как и подобает коммунисту, они деятельно реагируют на критику, замечания, предложения.

Партийный руководитель всегда должен быть в поиске. Только при этом условии у него не притупится интерес к работе. Восьмой раз избирается секретарем партбюро дорожного ремонтно-строительного треста В. И. Гайдуков. Грамотный и опытный инженер, он предельно предан своему производству, хорошо освоил формы и методы партийной работы, пользуется заслуженным авторитетом в коллективе. Но в последнее время ослабли его активность, интерес к делу. Сейчас в тресте проявляется немалая забота о создании хозрасчетных бригад. Чтобы осуществить задуманное, нужна большая организаторская и воспитательная работа. Надо помочь людям понять важность и необходимость бригадного подряда. В. И. Гайдуков же сам не проявил особого рвения, не захотел увидеть, что внедрение хозрасчета может стать яркой страницей в жизни тех, кто внедрит его в производство.

Приведенный пример свидетельствует о том, что райкому КПСС следует внимательно присматриваться к кадрам секретарей партийных организаций, поддерживать инициативу, вовремя помогать тем, кто начинает сдавать позиции.

Сегодня перед райкомом КПСС в свете постановления ЦК КПСС «О дальнейшем улучшении идеологической, политико-воспитательной работы» с особой остротой стоит задача обеспечения в деятельности первичных и цеховых парторганизаций деловитости и конкретности с одновременным повышением политического уровня.

А. ПИМОНЕНКО,
первый секретарь Ленинского райкома КПСС.

УЧЕТУ — ТОЧНОСТЬ И СВОЕВРЕМЕННОСТЬ

Участвуя в социалистическом соревновании за образцовую постановку бухгалтерского учета и финансовых дел, работники совхоза имени Ленина Асиновского района добиваются заметных успехов. По итогам прошлого года, например, они заняли второе место во Всероссийском конкурсе.

В нынешнем году они также выступили с инициативой, приняв новые социалистические обязательства, направленные на укрепление экономики и повышение рентабельности всех отраслей сельскохозяйственного производства своего совхоза. Работники учета, в частности, обязались: своевременно и качественно составлять все первичные документы, постоянно совершенствовать свою работу, вести учет в разрезе всех хозрасчетных подразделений и своевременно подводить итоги их деятельности, строго следить за расходованием материальных ценностей и денежных средств, своевременно и качественно готовить периодическую и годовую бухгалтерскую отчетность, ежеквартально выпускать «Экономический бюллетень».

В обязательстве, которое подписали главный бухгалтер совхоза В. Мухина, заведующая фермой Н. Зыкова, бригадир А. Меренков, бухгалтер Е. Пичуева и учетчик Н. Филатов, они призвали всех работников сельскохозяйственного учета области активно включиться в социалистическое соревнование за соблюдение режима экономии и качественную постановку бухгалтерского учета.

Коллегия областного управления сельского хозяйства одобрила эту инициативу и обязала руководителей совхозов, колхозов и других сельскохозяйственных организаций поддержать ее. Особое внимание обращено на экономное расходование топливно-энергетических ресурсов, своевременный и точный учет зерна, кормов и другой продукции.

Отлично работает звено по заготовке сена в Казанском отделении совхоза «Комсомолец» Асиновского района, которым руководит И. П. Марков. Механизаторы взяли обязательство заготовить 6 тысяч центнеров сена. Первые стога ценного корма уже заложены.

НА СНИМКЕ: один из опытных трактористов совхоза В. Н. Чуприков.

Фото В. Казанцева.

ПРОГНОЗ ДЛЯ НОВОГО СОРТА

По результатам испытаний одного поколения гибрида или нового сорта сельскохозяйственной культуры, проведенных в Молдавии, можно определить его урожайность на многие годы вперед в условиях Украины, Нечерноземья или Сибири. Так утверждают молдавские ученые, разработавшие оригинальную математическую модель. С ее помощью можно выбрать наиболее благоприятные зоны для испытаний и последующего возделывания культуры, определять ее будущую урожайность в любой географической точке страны.

Ускорение выхода в производство ценных селекционных новинок — важная народнохозяйственная задача. Как добиться этого? Такой вопрос корреспондент ТАСС Р. Хоменко задала руководителю этой работы, члену-корреспонденту Академии наук СССР А. Жученко.

— Нередко испытания проводятся в районах, природные условия которых нетипичны для зоны будущего распространения сорта. Избежать в этом просчетов и поможет экспресс-метод, предложенный молдавскими учеными. Согласно ему, в память ЭВМ закладываются агроклиматические данные по различным районам страны. Предложенный нами подход к определению наилучших мест для испытаний культур и прогнозирования их урожайности сможет в 5—6 раз ускорить выход новых сортов на поля страны.

Кишинев.

УКАЗ
ПРЕЗИДИУМА ВЕРХОВНОГО СОВЕТА РСФСР

О НАЗНАЧЕНИИ тов. МИШУКА А. С. ПРЕДСЕДАТЕЛЕМ ГОСУДАРСТВЕННОГО КОМИТЕТА РСФСР ПО ВИНОГРАДАРСТВУ И ВИНОДЕЛЬЧЕСКОЙ ПРОМЫШЛЕННОСТИ

Президиум Верховного Совета РСФСР постановляет:
назначить тов. Мишука Александра Степановича председателем Государственного комитета РСФСР по виноградарству и винодельческой промышленности.

Председатель Президиума Верховного Совета РСФСР М. ЯСНОВ.
Секретарь Президиума Верховного Совета РСФСР Х. НЕШКОВ.

Москва, 18 июля 1979 года.

АДРЕС НОВОСТЕЙ: ТПИ

Тема диплома — автоматизация сварки

Студенты машиностроительного факультета А. Рогожкин, Е. Попов и М. Литвинов защитили дипломные проекты по комплексной теме «Автоматизация и механизация процесса сборки и сварки контактов разъемов». А. Рогожкин с помощью ЭВМ научно обосновал технологию контактной сварки, Е. Попов создал оригинальный автомат для производства этих работ, М. Литвинов модернизировал импульсную контактную машину для работы в автоматическом цикле. Все трое получили отличные оценки. Работа сделана на высоком научно-техническом уровне. Студенты активно занимались в студенческом конструкторском бюро, участвовали в выполнении хоздоговорных работ кафедры.

Институт выпустил в этом году около 2.500 молодых специалистов.

Экзамены рабфака

Заканчиваются экзамены на подготовительном отделении института. Те, кто успешно выдержит их, будут приняты на факультет, который определили для себя. Хорошую учебу совмещают с активной общественной работой коммунисты и комсомольцы К. Княженцев, Т. Константинова, А. Тарасов, М. Рябинина и другие.

Нынешним летом на севере области будет работать первый строительный отряд, сформированный из рабфаковцев института. Отряд возглавят выпускники подготовительного отделения коммунисты В. Колодий и С. Милашкин.

Встреча представителей

В Свердловске для подведения итогов за год встретились представители соревнующихся вузов: Томского, Челябинского, Уральского, Омского политехнических и Ижевского механического институтов.

Томичи заняли первое место в научно-исследовательской работе. Состоялся обмен мнениями по учебно-воспитательной, научно-исследовательской, кадровой и внеучебной деятельности вузов.

Секретари партийных комитетов, председатели профкомов и профбюро обсудили актуальные проблемы воспитательной работы.

Имени знатных ученых

Раз в два года в институте проводится конкурс имени знатных ученых-политехников. Именными премиями поощряются лучшие работы молодых научных сотрудников, инженеров, аспирантов, преподавателей, представляющих значительный вклад в развитие науки и народного хозяйства.

В конкурсе 1979 года премия Томского политехнического института и диплом I степени присуждены группе молодых научных сотрудников НИИ ЯФ Ю. Адищеву, В. Вдовину, В. Забаеву, В. Каплину, А. Куркову, В. Томчакову, В. Серикову, научному руководителю С. А. Воробьеву за цикл исследований в области изучения гамма-излучения при каналировании электронов в кристаллах.

Присуждены еще две премии ТПИ, премии имени академиков В. Д. Кузнецова, В. Н. Хрущева, М. А. Усова, профессоров Г. И. Тихонова и Л. П. Кулева.

Исследования — в практику

Сотрудники кафедры горного и строительного дела приглашены для консультаций и помощи производственным организациям. Заведующий кафедрой В. Г. Лукьянов дал консультацию и оказал методическую помощь по интенсификации производительности труда при проходке горноразведочных выработок в Северо-Кавказском геологоуправлении. Секция геотехники и горного дела Фрайберской горной академии ГДР вновь пригласила его для проведения консультаций и обмена опытом по вопросам технологии и организации при проведении горизонтальных горных выработок. Сотрудники кафедры А. Д. Громов и А. А. Щукин помогают производственникам в организации скоростных проходок в Певеке и Магадане.

Р. ГОРСКАЯ.

Репортаж по сигналу читателей

ГДЕ ОБЕДАЕТ СТРОИТЕЛЬ?

Большое строительство в микрорайоне Каштак ведет СУ-15. Сотни людей работают здесь и, надо сказать, работают неплохо. Но тема нашего письма несколько иная. Хотим рассказать об отношении к нам со стороны работников общественного питания. В обеденный перерыв мы вынуждены терять время, отведенное для отдыха, на поиски приличной столовой, если это не удается, то перебиваемся «сухим пайком», принесенным из дома.

Рядом со стройкой находится филиал столовой № 46 Томского треста столовых № 2, но люди не желают там обедать и, честно говоря, правильно делают, поскольку обеды здесь скудные и плохо приготовленные. Не раз спрашивали мы у заведующей и повара, почему так происходит. Ссылаются на плохое снабжение продуктами. Но дело не в этом. Беда кроется в отсутствии умения или старания, добросовестного отношения к делу. Ведь из той же рыбы, овощей различного рода крупяных изделий можно приготовить блюда — только пальчики оближешь. Но допустим, что причина—в продуктах, тогда чем объяснят работники столовой закореневшую грязь? Обслуживают здесь крайне медленно, приходится долго стоять в очереди.

По поручению рабочих СУ-15 домостроительного комбината: В. КЛИМОВ, В. КОСТЕБЕЛОВА, С. САВЧЕНКО. Всего более 40 подписей.

Время обеденного перерыва. Помещение столовой постепенно заполняется народом. Люди спешат пообедать, чтобы отдохнуть и поскорей приступить к работе. Однако сделать это, оказывается, не так-то просто. Возле раздаточной выстраивается длинная очередь, слышны возмущенные возгласы. Это один из филиалов столовой № 46 ТТС № 2.

— Вот полюбуйтесь, такое здесь творится ежедневно, заходить-то сюда тошно, не то что обедать, — мужчина в спецовке монтажника хотел еще что-то добавить, но подошла его очередь и, махнув в сердцах рукой, он направился к стойке.

Легко понять обиду человека, который, занимаясь весь день тяжелым физическим трудом, не получает при этом самого необходимого, а именно — вкусной и сытной пищи.

Это верно, не раз строители пытались узнать, почему их так плохо кормят.

Но причин на этот счет здесь находят, хоть отбавляй: назревшая необходимость в ремонте помещения, недостаток кадров, дефицит продуктов и прочее, и прочее. Но если подают рабочему на обед прокисшие котлеты или вместо супа, извините, какую-то бурду, то причем здесь небеленые потолки или некрашеные подоконники?

Или взять жалобы на отсутствие достаточного количества продуктов. Такое могло сказаться на ассортименте. А речь-то идет о качестве. Опыт показывает, если приложить чуть больше старания, более добросовестно относиться к своему делу, то и из того, что имеется в наличии, можно приготовить отличный обед.

Нет картофеля. Не хватает мяса, специй. Задерживается поставка молочных продуктов. Все это можно понять. Но как объяснить отсутствие элементарной культуры обслуживания? Грязные, жирные подносы, липкие столы, заляпанные треснутые окна. Все это остается на совести работников столовой и их руководителей.

Письмо строителей СУ-15 было зачитано на общем собрании работников столовой, где присутствовали председатель объединенного завкома ДСК Е. М. Полещук, исполняющая обязанности директора ТТС № 2 С. И. Маслакова и заведующая базовой столовой № 46 А. М. Васильева. Подробно обсудив все претензии, дирекция треста и столовой обещала принять надлежащие меры.

— В настоящий период у работников общественного питания действительно возникли некоторые затруднения с продуктами, но мы со своей стороны обещаем сделать все возможное, чтобы упреков в наш адрес больше не было, — сказала С. И. Маслакова. — Дирекция треста обещает взять под контроль работу столовой.

Е. М. Полещук заверила, что со стороны профсоюзной организации также будет организован контроль.

В ходе собрания обсуждались и другие вопросы. В частности, организация графика посещения строителями столовой, эстетическое оформление обеденного зала. В ремонте руководство ДСК обещало свою посильную помощь.

Думается, что данные обещания в самые короткие сроки будут проведены в жизнь. Непонятно только одно: почему все эти не слишком сложные вопросы до сих пор не решались руководителями столовой и треста. Неужели для координации усилий работников филиала и руководства ДСК обязательно требовалось вмешательство редакции областной газеты?

А. БЕРЕЖКОВ.

Внимание: интересный опыт

ЗЕРНОВЫЕ КОМБАЙНЫ — НА ЛУГУ

«Нивы» и «Колосы» успешно убирают сеяные травы в калмыцком совхозе «Володарский». Новаторы установили на место барабанов зерновых комбайнов режущие аппараты от косилок-измельчителей КИР-1,5. А если снять ножи, то комбайн может подбирать валки сухого сена.

Использование переоборудованных зерновых агрегатов на кормовом поле позволило механизаторам хозяйства отказаться от применения волокуш, копнителей и частично от пресс-подборщиков.

Совхозные рационализаторы помогли также обеспечить быструю транспортировку зеленой массы с полей. Для этого вместо обычной тракторной тележки они использовали 45-кубовой закрытый копнитель 2 ПТС-4. Зеленая масса подается в него от измельчительного барабана через всасывающий трубопровод, взятый от фуражира ФН-1,2. В результате сократились потери, повысилось качество уборки трав, производительность труда возросла на треть.

Опыт совхоза «Володарский» перенимают другие хозяйства автономной республики.

П. ШАМРАЕВ,
корр. ТАСС.

Элиста.

Месячник с прицепом и без

Этика хозяйствования

В последний день мая по областному объединению сельхозтехники был издан приказ, возвестивший о начале ударного месячника: районным объединениям и специализированным отделениям по производственно-техническому обеспечению сельского хозяйства предписывалось вывезти в колхозы и совхозы области 26 тысяч тонн минеральных удобрений. Их с нетерпением ждали паровые поля, экономический расчет подсказывал, что в летнее время можно существенно продвинуться по пути выполнения годовой производственной программы.

Ударный месячник продлился почему-то до десятого июля, то есть полных сорок дней. Может быть, в объединении вели счет только рабочим дням за минусом выходных, может, пытались таким образом «дотянуть» показатели ударного периода. Гадать не будем. Тем более что дотягивать пришлось бы долго и много: задание месячника оказалось выполненным лишь на 58 процентов. Это говорит о том, что организаторы месячника подошли к делу формально, не обеспечили выполнение его заданий каждым коллективом. И не их заслуга, что отдельные коллективы все-таки справились с намеченной программой. На 117 процентов выполнили задание месячника водители Томской трансельхозтехники, вместо 1.729 тонн минеральных удобрений вывезли в хозяйства 1.755 тонн в Асиновском спецотделении.

В чем же секрет такого успеха? Он довольно прост. Во-первых, начиная с первого дня на обоих предприятиях выделяли строго плановое количество транспорта для доставки удобрений. Во-вторых, водители, понимая важность проводимой кампании, возили удобрения и в субботние дни. В-третьих, здесь не делили удобрения на выгодные и невыгодные, а возили одинаково и фосфорные — дешевые, и азотные — дорогие удобрения.

Неплохо потрудились во время месячника также водители Новониколаевского отделения.

Перечислять районные объединения и спецотделения, не выполнившие программ месячника, смысла не имеет. Назовем только те коллективы, которые совершенно палец о палец не ударили для доставки в хозяйства минеральных удобрений: Тегульдетская, Бакчарская, Кривошеинская и Колпашевская райсельхозтехники за все сорок дней не вывезли ни грамма удобрений.

Хочется спросить руководителей областного объединения по производственно-техническому обеспечению сельского хозяйства и Агрохимтреста: зачем понадобилось дискредитировать идею ударного месячника, коль скоро для его организации было сделано единственное усилие: издан приказ. Мне могут возразить и сослаться на то, что ведь были подведены итоги этой работы, определены победители. Но разве можно считать эти элементарные действия исчерпывающими и эффективными? Вряд ли. Ведь конкретной работы с людьми почти не велось, организации труда не было. Даже в Богашевском отделении, где официально внедрен метод бригадного подряда, эффективной работы не получилось.

Г. ОГНЕВСКИЙ,
старший агрохимик областной агрохимлаборатории.

Электронная библиотека (репозиторий) Томского государственного университета
http://vital.lib.tsu.ru

МИР НУЖНО ЗАЩИЩАТЬ

Почти тридцать лет назад, 25 августа 1949 года, Москва приняла 1.200 делегатов первой Всесоюзной конференции сторонников мира, на которой был образован Советский комитет защиты мира. Вслед за его созданием по инициативе общественности в республиках, краях и областях были созданы местные комитеты защиты мира. Такой комитет был образован и в Томске.

Комитеты защиты мира ведут пропаганду исторической Программы мира, выработанной XXIV и XXV съездами КПСС, разъясняют широким массам трудящихся суть событий, происходящих на мировой арене, мобилизуют советское общественное мнение в поддержку внешнеполитических инициатив и акций Коммунистической партии и Советского правительства, направленных на разоружение и укрепление разрядки, обеспечение мира и безопасности народов.

Яркий пример тому — многочисленные и разнообразные акции в поддержку Вьетнама, арабских, африканских и других народов, ведущих мужественную борьбу против сил империализма и реакции, за свободу и независимость своих стран, движение протеста против производства нейтронной бомбы.

Подтверждением глубокой приверженности нашего народа миру служит и тот факт, что советское движение за мир полностью финансируется за счет добровольных взносов трудящихся, из которых складывается Фонд мира. Эти средства идут на оказание помощи жертвам агрессии и фашистских режимов, борцам за национальное освобождение, на финансирование массовых мероприятий сторонников мира.

Членами Томского областного комитета защиты мира и областной комиссии содействия Советскому фонду мира являются известные в нашей области люди — Герои Советского Союза А. Я. Власов и Г. Н. Ворошилов, Герои Социалистического Труда Л. Д. Анохин, В. Г. Калиничук, А. И. Лаврова, Е. Н. Белозерцева и многие другие.

Активисты Фонда мира под руководством партийных органов совместно с другими общественными организациями проводят разнообразную работу по пропаганде миролюбивой внешнеполитической деятельности КПСС и Советского правительства, по патриотическому воспитанию молодежи, расширению интернациональных связей пионерских организаций и школ.

О большой активной деятельности тружеников нашей области в пополнении Советского фонда мира в текущем году говорят следующие факты. Только за первое полугодие 1979 года от коллективов и индивидуальных вкладчиков на счет Фонда мира поступило 573 тысячи рублей, тогда как годовой взнос 1978 года по области составил 370 тысяч рублей. Особенно хочется отметить высокую активность трудящихся Советского, Кировского и Ленинского районов г. Томска, города Стрежевого, Томского, Колпашевского, Первомайского, Александровского, Молчановского, Кривошеинского районов.

Почти все крупные промышленные предприятия Томска и области являются постоянными вкладчиками Советского фонда мира. Во многих коллективах накоплен опыт в организации и ежегодном проведении ударных субботников с перечислением однодневного заработка в Фонд мира. В текущем году поступили от многих коллективов крупные взносы, но особенно хочется отметить заводы резиновой обуви, электротехнический, подшипниковый, манометровый, НИИ электромеханики, производственное объединение Сибкабель, Стрежевское управление технологического транспорта, Александровский рыбокомбинат, Комсомольский леспромхоз, Теплоэлектропроект.

Крупные взносы поступили от коллективов управления Химстрой, трестов Томскпромстрой, Спецстройметанизация, Томскжилстрой, от рабочих и служащих ОПХ им. Б. Н. Сидоренко, Туганской птицефабрики.

Систематически Фонд мира активно поддерживают ученые, преподаватели высших и средних специальных учебных заведений, общеобразовательных школ, медицинские работники.

Сборы от специальных спектаклей и концертов, данных коллективами областного драмтеатра, филармонии, Томского театра музыкальной комедии, Дворца культуры «Авангард», Дома культуры им. Н. Островского, переданы на дело борьбы за мир.

По примеру горьковчан таксисты пассажирского автотранспортного предприятия № 3 заработок одного дня решили передать в Фонд мира. Ежедневно две машины работают на эти цели. Взнос — 2.500 рублей.

Хотелось бы особо остановиться на некоторых примерах бескорыстия и благородства, которые проявляют наши земляки — индивидуальные вкладчики. С 1973 года является вкладчиком в Советский фонд мира ветеран труда В. И. Прокопчук, проживающий в селе Майском Каргасокского района. Его взнос в текущем году уже составляет 150 рублей. Ежемесячно поступают взносы от Т. Н. Греховой, И. Я. Пилипенко. В дни агрессии Китая против Социалистической Республики Вьетнам крупные индивидуальные взносы поступили от многих жителей области, в том числе от электромонтера из Чаинского района В. П. Паздникова — на 400 рублей, от стрежевчан Г. П. Голубцовой — 300 рублей, Г. П. Винниковой — 100 рублей, от ветерана труда, бывшего директора Межениновской средней школы Н. Г. Патрахиной — 100 рублей, от А. В. Гришкина из Парабельского района — 50 рублей, от бухгалтера Верхнекетского коопзверопромхоза Р. А. Медведевой — 116 рублей.

Таких примеров можно было бы привести очень много. Советские люди считают участие в Фонде мира своим священным долгом перед памятью миллионов патриотов, отдавших жизнь за свободу и независимость Родины.

Следует заметить, что областным комитетом, комиссиями, нашим многочисленным активом использованы не все резервы. Ниже своих возможностей работают районные и местные комиссии Асиновского, Зырянского, Шегарского и некоторых других районов.

Недостаточно проводится разъяснительная работа о целях и задачах Советского фонда мира в отдельных коллективах электротехнической промышленности, строительства, автотранспорта, работников сельского хозяйства и связи.

Мир нельзя просто любить. Мир надо защищать упорным трудом каждый день, каждый час, своим личным реальным вкладом в выполнение производственных планов.

Пусть каждый наш трудовой рубль поможет благородным целям укрепления мира и безопасности на планете. Пусть 1979 год — год 30-летия Всемирного и советского движения сторонников мира — станет годом укрепления доверия между народами, годом приближения к светлым идеалам всеобщего мира.

И. ТОРОПЦЕВ,
председатель Томского областного комитета защиты мира, академик АМН СССР.

Без ущерба для природы Сибири

Решениями XXV съезда КПСС предусмотрено провести научные исследования и осуществить на этой основе проектные проработки, связанные с переброской части стока сибирских рек в Среднюю Азию, Казахстан и в бассейн Волги.

Сколько воды даст север югу? Как повлияет это на водный режим северных рек? Корреспондент ТАСС В. Лобода попросил ответить на эти вопросы профессора Омского сельскохозяйственного института В. Мезенцева — руководителя группы ученых гидромелиоративного факультета, принявших участие в разработке проекта по переброске вод.

— Не нужно думать, что осуществление проекта может привести к неблагоприятным последствиям для самой Сибири,—сказал ученый.—Количество воды, которое будет взято из сибирских рек, невелико. Обь с Иртышом сбрасывают в океан до 300 и более кубических километров воды в год. Проект предусматривает отдать югу лишь 25 кубических километров. Этого, к примеру, хватило бы на постоянное водоснабжение двенадцати таких городов, как Москва со всеми ее предприятиями.

Грандиозная система гидротехнических сооружений для переброски вод затрагивает экономические, географические, биологические, экологические и сельскохозяйственные проблемы. Решив эти задачи, ученые, инженеры и строители без ущерба для природы Сибири оживят огромные, безводные территории Средней Азии и Казахстана, помогут спасти усыхающее Аральское море.

Сейчас проект проходит всестороннюю экспертизу. По предложению омских ученых, в него включено возрождение прииртышских пойм путем сооружения недорогих низконапорных плотин для кратковременного весеннего затопления этих сенокосных «кладовых». Такие плотины к тому же улучшат судоходство, обеспечат практически неограниченный забор воды для орошения, дадут возможность вести в широких масштабах культурное рыборазведение.

Омск.

В обеденный перерыв на луга Казанского отделения совхоза «Комсомолец» прибыл хор манометрового завода.

Приезд самодеятельных артистов не был случайным. Звенья Л. М. Служикова и И. П. Маркова на стоговании сена накануне поработали лучше других кормодобывающих подразделений совхоза, на их счету — первые 500 тонн заскирдованного сена.

Со всех концов огромного луга, где расшагались островерхие скирды, стекались на зов баяна косари, устраивались на стерне, на стогометах, на тракторах. Хорошие песни подарили манометровские девчата кормодобытчикам.

НА СНИМКЕ: концерт на лугу.

Фото А. Шкабардина.

На земле сибирской

Подземные скороходы

Вдвое сократила плановые сроки подготовки угольных забоев проходческая бригада Л. Соловьева с шахты имени Ф. Э. Дзержинского объединения Прокопьевскуголь. Это позволило ей проложить с начала года «подземных коридоров» к угольным пластам на две тысячи метров больше задания.

Анализируя причины успеха, корреспондент ТАСС Е. Пастушенко отмечает, что достигнуть высокой скорости рабочим помогает новая технология — многозабойный метод проходки. Работая в одном забое, горняки нередко сталкивались с непредвиденными ситуациями: то прорвутся грунтовые воды, то неожиданно просядет кровля забоя. В любом случае — вынужденные остановки, потеря времени. А в итоге — снижение добычи топлива.

Чтобы избавиться от простоев, был применен метод проходки несколькими забоями. Теперь остановка в одном из них не скажется на темпах работы. Бригада в полном составе переходит в резервный. Результат: скорость проходки достигла ста метров в сутки, что почти вдвое превышает норму.

Кемерово.

«Пчелоград» у кормового поля

Микрозаповедники для пчел созданы у кормовых полей институтов химизации сельского хозяйства, растениеводства и селекции Сибирского отделения ВАСХНИЛ, сообщает корреспондент ТАСС Д. Иохимович. В портативных ульях, напоминающих скворечники, поселили этим летом крылатых тружениц.

Устройство таких «пчелоградов», где насекомые находятся в полной безопасности, сулит большие выгоды для производства кормовых культур при минимальных затратах. Эффективность микрозаповедников по сравнению с другими способами повышения урожайности люцерны подтверждена расчетами на ЭВМ.

Новосибирск.

Таежные микрорайоны

Стрелы башенных кранов поднялись на берегу Ангары. Здесь начато сооружение жилого массива, который завершит формирование первой очереди правобережной части Усть-Илимска.

В микрорайоне строятся девяти- и двенадцатиэтажные дома. Проектируя их, ленинградские архитекторы учли климатические условия Восточной Сибири: увеличена толщина стен, предусмотрено тройное остекление окон. Дома будут расположены так, что суровые северные ветры не смогут проникнуть внутрь кварталов.

Усть-Илимск,
Иркутская область.

Осторожно: природа!

Пути сохранения и приумножения природных богатств северных районов Якутии были в центре внимания научно-практической конференции, состоявшейся в арктическом поселке Тикси.

Итоги конференции по просьбе корреспондента ТАСС Д. Бубякина прокомментировал директор Института биологии местного филиала Сибирского отделения Академии наук СССР И. Щербаков.

Якутский север — перспективный экономический район страны, отметил ученый. Здесь добываются шестая часть советской пушнины, тысячи тонн первосортной рыбы; сконцентрировано более 300 тысяч домашних и примерно столько же диких оленей; разведаны запасы угля, цветных металлов, гидроресурсов. Занимаясь хозяйственным освоением региона, следует помнить о его экологической уязвимости, подчеркнул он. Рекомендации, выработанные конференцией, направлены на охрану природы. За последнее время началось восстановление почвенно-растительного покрова тундры, запрещено движение вездоходов, наносящих ущерб пастбищам. Полностью восстановлено поголовье диких оленей, лосей. Учеными разработан план создания заповедников.

Якутск.

Как вас обслуживают?

ЕЙ "СПАСИБО", ЛЮДИ ГОВОРЯТ

Томск, переулок Кольцевой, 12-а. В одной из комнат этого двухэтажного кирпичного здания размещается комплексный приемный пункт № 33 Томскгорпрокатразнобыта.

Небольшой столик за барьером. Вешалки с одеждой, полки с обувью. Телевизоры, радиоприемники, пылесосы заполнили все небольшое помещение. За столиком — молодая женщина. Она принимает заказ у очередного посетителя.

Жду, когда приемщица освободится. А люди все идут. Многие называют хозяйку КПП по имени и отчеству. Делятся новостями, говорят о житейских делах.

— Ирина Константиновна, — обращается высокая блондинка, — я плащ принесла. Сын пролил краску. Посмотрите, можно ли вывести пятна? Просто беда, хоть новый покупай...

Ирина Константиновна разворачивает светлый плащ, покрытый оранжевыми пятнами, успокаивает женщину:

— От пятен не останется и следа. Выведутся.

И выписывает квитанцию. Называет дату, когда зайти за плащом.

Затем И. К. Белюзова принимала в ремонт часы, телевизор, пылесос, в чистку костюмы, для окраски два отреза...

Комплексный приемный пункт № 33 существует два года. Он полностью оправдал свое назначение. О нем идет заслуженная слава у обширной клиентуры этого района.

С момента организации пункта работает здесь И. К. Белюзова. Человек ответственный, деятельный и вежливый. Она — настоящая хозяйка. А дел у нее хватает. Принимая вещи в химчистку, например, нужно определить процент износа, степень загрязнения. К каждой вещице пришить ярлык. Написать несмывающейся тушью номер приемного пункта и номер квитанции. Отправить с экспедитором на фабрику «Новость». Следить за сроками готовности и т. д.

— Сколько человек посещает пункт за месяц? — интересуюсь я.

— За прошедший, например, — отвечает она, — услугами КПП пользовалось 690 человек.

— А как обстоит дело с выполнением плана?

— За все время работы пункта не было случаев, чтобы план не выполнялся, — говорит Ирина Константиновна. — Не является исключением и этот год. По взятым социалистическим обязательствам он будет выполнен к 1 декабря. Работа мне очень нравится. Постоянно с людьми. Не всегда, конечно, все идет гладко. Бывают и претензии. И что обиднее всего, удовлетворение их не всегда зависит от приемщицы. Иногда приходится краснеть из-за обувщиков. Затягивают сроки. Звонишь им, напоминаешь, а проку мало. На мой взгляд, деньги с заказчика нужно брать тогда, когда он получит отремонтированную обувь. Это дисциплинировало бы обувщиков и помогло бы поднять качество ремонта...

За добросовестную работу Ирина Константиновна неоднократно награждалась почетными грамотами и ценными подарками.

Комплексный приемный пункт № 33 второй год удерживает почетный «трофей»— переходящее Красное знамя Кировского райкома КПСС и райисполкома. В День работников жилищно-коммунального хозяйства и бытового обслуживания населения в торжественной обстановке Ирине Константиновне вручена почетная грамота Томского горкома КПСС и горисполкома за высокие показатели в социалистическом соревновании.

В книге отзывов и предложений немало теплых, написанных от чистого сердца, благодарностей. Вот одна из таких записей: «От души хочу поблагодарить приемщицу тов. Белюзову И. К. за ее теплое, внимательное отношение ко мне. Она старается сделать для нас доброе, нужное дело...»

Л. КЛЕПЦОВ,
нешт. корр.

Международная информация

Репортеры ТАСС и АПН сообщают

Меморандум КПЯ

ТОКИО, 18 июля. Центральный Комитет Коммунистической партии Японии направил премьер-министру М. Охире меморандум, содержащий предложения по поводу японской политики в отношении проблем Индокитая.

Японское правительство, отмечается в меморандуме, опубликованном в газете «Акахата», в прошлом, во время агрессивной войны США в Индокитае против Вьетнама, предоставляло американским войскам крупнейшие передовые опорные пункты, поэтому оно несет особую ответственность за восстановление и стабилизацию положения в регионе.

ЦК КПЯ призвал японское правительство немедленно отмежеваться от кампании политических нападок на СРВ под предлогом «проблемы беженцев» и угроз в адрес этой страны о прекращении ей экономической помощи, не использовать предстоящую международную конференцию для обсуждения проблемы беженцев и перемещенных лиц в Индокитае в качестве трибуны нападок на Вьетнам.

ЦК КПЯ потребовал также отказаться от замораживания экономической помощи Вьетнаму и активно оказать ему поддержку, а также воздействовать на США с тем, чтобы они ускорили предоставление странам Индокитая экономической помощи в соответствии с парижским соглашением по этому вопросу. В меморандуме содержится призыв взять назад выдвинутое Японией предложение о проведении «международной конференции заинтересованных стран по Кампучии», поскольку это означало бы активизацию международного вмешательства в дела ее нового правительства. ЦК КПЯ призвал японское правительство показать китайскому руководству, что предпринятая недавно Китаем агрессивная война против СРВ и его полные угроз заявления о возможном повторении подобных действий резко противоречат положениям подписанного в прошлом году японо-китайского договора, и заявить в связи с этим протест китайскому правительству.

Отставка правительства США

ВАШИНГТОН. В Соединенных Штатах разразился серьезный правительственный кризис. Пресс-секретарь Белого дома Пауэлл объявил, что все члены кабинета президента Картера, его советники и помощники, а также ведущие сотрудники Белого дома подали в отставку. По словам Пауэлла, президент Картер рассмотрит их просьбу об отставке в течение следующих нескольких дней. В недавней истории США еще ни один из президентов не получал заявлений об отставке одновременно от всех членов своего «высшего эшелона» до окончания срока пребывания у власти.

По мнению обозревателей, сложившаяся ситуация является отражением крупных неудач администрации в области внешней и внутренней политики, свидетельством раскола в правящих кругах относительно курса США у себя в стране и на международной арене.

НАСТУПЛЕНИЕ ПАТРИОТИЧЕСКИХ СИЛ НАРАСТАЕТ

САН-ХОСЕ, 18 июля. Фронт национального освобождения им. Сандино (ФНОС), отряды которого контролируют практически всю территорию Никарагуа, ведет широкое наступление на столицу страны Манагуа, все еще находящуюся в руках национальной гвардии. Основные силы патриотов вечером и ночью освободили ряд населенных пунктов, в том числе город Типитапу, в 18 км от столицы.

В распространенном заявлении руководства Фронта подчеркивается решимость патриотов сражаться до полной победы, не допустить, чтобы стране был навязан такой же, как при Сомосе, режим.

Широкое наступление патриотических сил предпринято в связи с тем, что посаженный в президентское кресло Ф. Уркуйо отказался передать власть временному демократическому правительству национального возрождения — единственному законному выразителю воли народа Никарагуа. Следуя инструкциям Сомосы, наверняка, как отмечают обозреватели, согласованными с США, Уркуйо приказал национальной гвардии продолжать сопротивление. По общему мнению, действия преемника Сомосы — не что иное, как реализация усилий Вашингтона, направленных на сохранение в Никарагуа режима, послушного диктату США.

Разрозненные части национальной гвардии в районе Риваса, а также окруженные остатки гарнизонов в ряде городов оказывают отчаянное сопротивление. Вместе с тем сообщения из Никарагуа указывают на резко возросшее в последние сутки дезертирство из национальной гвардии. Нижние чины в массовом порядке бросают оружие и отказываются воевать.

НЬЮ-ЙОРК, 18 июля. Соединенные Штаты, предоставившие убежище палачу Никарагуа Сомосе, продолжают плести политические интриги, имеющие целью не допустить прихода к власти в стране неугодного США правительства. США опасаются, сообщает агентство ЮПИ, что во ФНОС преобладают прогрессивные элементы, а это в случае широкого включения его в правительство могло бы нежелательно отразиться на положении других реакционных режимов в Центральной Америке. Сомоса, сокрушается агентство, был «надежным антикоммунистом».

Представитель госдепартамента подтвердил факт присутствия у берегов Никарагуа десантного судна ВМС США, имеющего на борту вертолеты. По его словам, оно направлено туда «на случай эвакуации персонала американского посольства». Однако, по мнению обозревателей, этот шаг Вашингтона является демонстрацией силы, рассчитанный на то, чтобы запугать никарагуанцев.

Вьетнамо-китайские переговоры

ПЕКИН, 18 июля. Сегодня здесь состоялось очередное заседание второго раунда вьетнамо-китайских переговоров на уровне заместителей министров иностранных дел. Выступивший первым глава китайской делегации Хань Няньлун вновь прибег к обструкционистской тактике. Он уклонился от обсуждения предложений, выдвинутых вьетнамской стороной, и попытался начать дискуссию по так называемой «кампучийской проблеме», не фигурирующей в повестке дня переговоров. Выступление китайского представителя содержало нападки и угрозы в адрес СРВ.

В ответном выступлении глава вьетнамской делегации Динь Ньо Лием напомнил, что цель проходящих переговоров — обсуждение и решение вопросов, связанных с отношениями между СРВ и КНР, и поэтому переговоры не могут затрагивать другие страны.

Попытки поднять на переговорах «кампучийскую проблему» направлены на то, чтобы отвлечь внимание мировой общественности от продолжающегося вмешательства Китая во внутренние дела Кампучии. Вместе с тем они свидетельствуют о том, что гегемонисты претендуют на право решать дела других стран за их спиной.

Глава вьетнамской делегации осудил продолжающиеся китайские провокации на границе СРВ. Он напомнил, что 8 июля китайские войска численностью до батальона совершили вооруженное вторжение на территорию СРВ, в результате чего были жертвы среди мирного населения. Китайские руководящие лица в своих заявлениях продолжают угрожать СРВ новой вооруженной акцией.

Динь Ньо Лием призвал китайскую сторону вернуться к первоначально согласованной повестке дня переговоров и приступить к обсуждению предложений СРВ, направленных на решение проблем в отношениях между СРВ и КНР и на ослабление напряженности на границе между обеими странами.

ТАЙНАЯ СЛЕЖКА ЗА АМЕРИКАНЦАМИ

ВАШИНГТОН, 18 июля. Вопреки многочисленным обещаниям прекратить противозаконную деятельность руководители американских спецслужб не прекращают тайной тотальной слежки за американцами. Об этом, в частности, свидетельствует распространенное здесь заявление авторитетного центра анализа проблем национальной безопасности.

Ссылаясь на имеющиеся в распоряжении центра секретные документы ЦРУ, авторы заявления указывают, что с конца 60-х годов тотальная слежка за борцами за гражданские права, многочисленными антивоенными организациями, лидерами национальных меньшинств осуществляется так называемой службой национальной разведки — глубоко засекреченной организацией. В секретных картотеках продолжают накапливаться досье на миллионы американцев, содержащие сведения об общественной и политической деятельности, семейном и имущественном положении людей, большинство из которых квалифицируются как «неблагонадежные».

Для того, чтобы закамуфлировать свои операции, сделать их менее заметными для общественности, ЦРУ действует через ФБР и полицию, перекладывая на их плечи слежку за американцами.

Как подчеркивает влиятельная общественная организация — комитет американских друзей на службе общества, в последние годы в местных полицейских органах созданы специальные отделы по вопросам «гражданских беспорядков». Несмотря на то, что они создавались под предлогом усиления борьбы с организованной преступностью, на самом деле эти подразделения превращены в новое орудие реакции, направленное против политического инакомыслия. Действия этих отделов нацелены не против гангстерских синдикатов, а против организаций, выступающих за гражданские права, против расовой дискриминации, за социальные программы.

Электронная библиотека (репозиторий) Томского государственного университета
http://vital.lib.tsu.ru

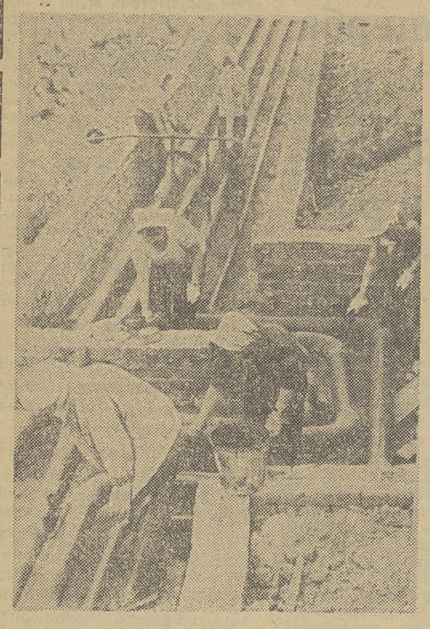

Трудовой семестр

Даешь фронт работ!

Эти снимки сделаны на строительстве Шегарского сельского строительного комбината. Большой и очень важный для развития сельского хозяйства объект. Трудятся здесь 80 бойцов студенческих строительных отрядов: «Алгоритм» ТИАСУРа, «Орфей» и «Эвридика» приборостроительного техникума.

Тщательно готовились к трудовому семестру студенты и учащиеся. Заранее был подготовлен палаточный городок. Посланные сюда в конце июня квартирьеры навели полный порядок, чтобы ни одного дня не терять на обустройстве, сразу заняться производительным трудом.

Однако несколько дней пришлось сидеть без дела. Принимающая организация оказалась неготовой к приезду студентов. До сих пор не хватает шпал для укладки трех линий железной дороги внутри комбината, обрезных досок, постоянны большие задержки с подвозкой бетона. Главный инженер передвижной механизированной колонны Облмежколхозстроя, которая ведет строительство комбината, А. Г. Сафронов и начальник стройки П. И. Кузнецов утешают студентов обещаниями в ближайшее время все уладить, но дни бегут, а снабжение стройматериалами не улучшается. Не были подготовлены и инструменты. Дело дошло до того, что ребятам посоветовали поискать металлолом, из которого можно в кузнице выковать строительный инструмент. Таким вот образом частично вышли из положения. Работа оживилась.

НА СНИМКАХ: девчата из «Эвридики» на покраске теплопровода; кипит работа на растворно-бетонном узле; у командира отряда «Алгоритм» Сергея Сапронова и первого секретаря Шегарского райкома ВЛКСМ Светланы Казанцевой много общих забот; палаточный городок студентов-строителей комбината.

Фото В. Владимирова.

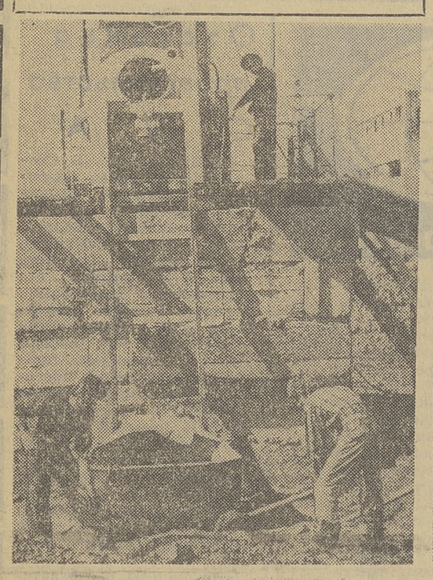

ВОЗЛОЖЕНИЕ ВЕНКОВ

Представители спортивных команд союзных республик, Москвы и Ленинграда, принимающих участие в VII летней Спартакиаде народов СССР, посетили 18 июля Мавзолей В. И. Ленина и возложили венок.

Они возложили также венок к могиле Неизвестного солдата у Кремлевской стены.

«Нет!» — представителям расизма

ЗАПАДНЫЙ БЕРЛИН, 18 июля. (ТАСС). Руководство международной федерации по стрельбе из лука (ФИТА) пошло на поводу у расистских режимов Южной Африки. На состоявшемся в Западном Берлине конгрессе ФИТА делегация Советского Союза выступила с предложением исключить представителей расистских режимов Южной Африки и Родезии из рядов федерации. Однако оно было отклонено. Такое решение является фактическим попустительством политике апартеида и находится в полном противоречии с принципами Международного олимпийского комитета и Устава ООН.

В знак протеста против позорного решения команды 15 государств — членов ФИТА отказались участвовать в открывшемся здесь чемпионате мира по стрельбе из лука и покинули Западный Берлин. Это — команды СССР, Венгрии, Гватемалы, Индии, Ирландии, Мексики, Монголии, Марокко, Польши, Румынии, Финляндии, Чехословакии, Югославии и других стран.

ПАРАД СПОРТИВНЫХ ФИЛЬМОВ

Многогранный мир спорта предстает в программе кинофестиваля, посвященного VII летней Спартакиаде народов СССР. Он открылся 18 июля в московском кинотеатре «Октябрь».

В фестивальной афише — новые фильмы, рассказывающие о размахе физкультурного движения в нашей стране, о его вчерашнем и сегодняшнем дне.

Высокая гражданственность пронизывает картину студии «Ленфильм» «Все решает мгновение», ставшую первой фестивальной премьерой. Проблемы спортивной карьеры, соперничества, чести поднимают авторы кинолент «Мужские игры на свежем воздухе» и «Потому, что я Айвар Лидак», созданные рижской студией. Воинам-физкультурникам, павшим за Родину в годы Великой Отечественной войны, посвящена картина «Тактика бега на длинную дистанцию» («Мосфильм»).

В программу фестиваля включены и художественные фильмы прошлых лет. В их числе — «Гонщики», «Секундомер», «Вершина», «Новенькая». Организуются показы документальных и научно-популярных фильмов о подготовке к XXII Олимпийским играм в Москве, о советских спортсменах.

ВОЗВРАЩЕНИЕ «КОРОЛЕВЫ»

Легкоатлетов более чем из 80 стран, целую когорту олимпийских чемпионов, рекордсменов мира увидят советские любители спорта на турнире VII летней Спартакиады народов СССР. «Королева спорта» возвращается на большую арену главного стадиона страны — Центрального стадиона имени В. И. Ленина, которому через год предстоит принять олимпийские соревнования. Два года шла в Лужниках работа по реконструкции, и на спартакиадном турнире (он пройдет с 21 по 29 июля) бегуны, прыгуны и метатели будут состязаться на новых тартановых беговых дорожках и секторах.

По традиции спартакиад, мы ждем от ее соревнований новых открытий, появления новых талантов, атлетов с характером, не робеющих в споре с «авторитетами», способных бросить вызов и поспорить на равных с опытными, знаменитыми мастерами.

(Корр. ТАСС).

ТВ

ПЯТНИЦА, 20 июля

ПЕРВАЯ ПРОГРАММА

ТОМСК

9.00. Цв. Новости. 9.15. «Решения XXV съезда КПСС — в жизнь». «Товары для народа». 9.40. «Томскую нефть — Родине». «Рождение нового промысла».

МОСКВА

10.00. «Время». 11.05. «Читая стихи». 11.35. «Ярость». 2-я серия. 13.00. Концерт Государственного заслуженного Буковинского ансамбля песни и танца УССР. 13.40. Новости.

С 13.45 до 16.00 — перерыв.

16.00. Новости. 16.20. Программа документальных фильмов о Латвии. 16.55. «Шахматная школа». 17.25. «Русская речь». 17.55. «Волшебники танца». Фильм-концерт. 18.25. «СССР — Сирия. Пути экономического сотрудничества». Документальный фильм.

ТОМСК

18.45. Цв. Новости. 19.00. «Сельская новь». «На летних кормах». Кожевниковский откормсовхоз.

МОСКВА

19.30. «Москва и москвичи». 20.00. «В каждом рисунке — солнце». 20.15. «Сегодня в мире». 20.30. «Народные мелодии». 20.45. «Ярость». 3-я серия. 22.30. «Время». 23.05. «Пять колец». Встреча строителей олимпийских объектов Москвы со сборной командой СССР по легкой атлетике. 00.40. Новости.

ВТОРАЯ ПРОГРАММА

ТОМСК

19.30. «Почта ТВ». «Как нас обслуживают». Рассказываем о зональном конкурсе парикмахеров. 20.00. Научно-популярный фильм «Изотоп в руках врача».

МОСКВА

20.15. «Сегодня в мире».

ТОМСК

20.30. «За безопасность движения». 21.00. Цв. Новости. 21.15. Мультфильмы для взрослых.

Редактор **А. Н. НОВОСЕЛОВ.**

ТЕЛЕВИДЕНИЕ — ПРОГРАММА ПЕРЕДАЧ

ПОНЕДЕЛЬНИК 23 июля

ПЕРВАЯ ПРОГРАММА

МОСКВА

10.00. «Время».
10.40. Дневник VII летней Спартакиады народов СССР.
11.05. Мультфильмы.
11.35. «Фильм — детям». «Тимур и его команда». Художественный телефильм. (Одесская киностудия, по заказу Гостелерадио. 1976 г.). 1-я серия.
12.40. «Грустить не надо». Фильм-концерт.
13.20. Новости.
С 13.25 до 16.00 — перерыв.
16.00. Новости.
16.20. «Города Олимпиады-80». Документальный телефильм «Песня о Минске».
16.40. А. Лядов. Восемь русских народных песен для оркестра.
17.00. «Наш сад».
17.30. «Народные мелодии».
17.45. Н. В. Гоголь. «Шинель».

ТОМСК

18.30. Цв. Новости.
18.45. «Сельская новь». «Зеленый конвейер в действии». Из опыта кормозаготовителей совхоза им. 50-летия СССР.

МОСКВА

19.05. «Вперед, мальчишки!».
19.50. «Пятилетка. Год четвертый». «Мелиорация — путь магистральный». В передаче принимает участие первый секретарь Херсонского обкома Компартии Украины И. А. Мозговой.
20.35. Спектакль Ленинградского государственного академического Малого театра «Тщетная предосторожность». Музыка Л. Гербольда.
22.30. «Время».
23.05. На VII летней Спартакиаде народов СССР.
23.30. Концерт народной артистки СССР Е. Образцовой.
00.35. Новости.

ВТОРАЯ ПРОГРАММА

ТОМСК

19.30. «Приглашение к танцу». У нас в студии участники ансамблей бального танца «Экситон» и «Молодость».
20.10. Цв. Новости.
20.25. «Пыль под солнцем». Художественный фильм. (Литовская киностудия — «Мосфильм». 1977 г.).

ВТОРНИК 24 июля

ПЕРВАЯ ПРОГРАММА

ТОМСК

9.00. Цв. Новости.
9.15. «Сельская новь».
9.30. Киножурнал «Сельское хозяйство».

МОСКВА

10.00. «Время».
10.40. «Дневник VII летней Спартакиады народов СССР».
11.05. Концерт детского хора «Дунайские волны». (Болгария).
11.30. «Фильм — детям». «Тимур и его команда». 2-я серия.
12.35. «Клуб кинопутешествий».
13.35. Новости.
С 13.40 до 16.00 — перерыв.
16.00. Новости.
16.20. «Сельские будни». Кинопрограмма.
17.00. «Дела московского комсомола».
17.30. На VII летней Спартакиаде народов СССР.

ТОМСК

18.30. Цв. Новости.

МОСКВА

18.50. «Василий Шукшин. Писатель, актер, режиссер».
20.15. «Сегодня в мире».

ТОМСК

20.30. «Идеологическая работа и жизнь». Маршрутами агитрейса.

МОСКВА

21.00. «Рассказы об Анголе». Телеочерк.
21.30. «Сегодня и ежедневно». Телефильм о народном артисте СССР Ю. Никулине.
22.30. «Время».
23.05. На VII летней Спартакиаде народов СССР.
23.30. Фортепьянные произведения М. Глинки.
00.00. На VII летней Спартакиаде народов СССР.
00.45. Новости.

ВТОРАЯ ПРОГРАММА

ТОМСК

19.30. Цв. «Художник». Из летописи Томского нефтехимического.
20.05. «Открытое письмо». Научно-популярный фильм.

МОСКВА

20.15. «Сегодня в мире».

ТОМСК

20.30. Цв. Новости.
20.45. «Любить человека». Художественный фильм. 1-я серия. (Киностудия им. Горького. 1972 г.).

СРЕДА 25 июля

ПЕРВАЯ ПРОГРАММА

МОСКВА

10.00. «Время».
10.40. Дневник VII летней Спартакиады народов СССР.
11.05. «Ребятам о зверятах».
11.35. «Фильм — детям». «Тайна зеленого бора».
12.55. «Мир, похожий на сказку». Музыкальный телефильм. (Вильнюс).
13.25. Новости.
С 13.30 до 16.00 — перерыв.
16.00. Новости.
16.20. «Города Олимпиады-80». Документальный телефильм «Ленинград».
16.40. «Семь миниатюр Востока». Фильм-концерт. (Ташкент).
17.00. «Отзовитесь, горнисты!».
17.30. На VII летней Спартакиаде народов СССР.

ТОМСК

18.30. Цв. Новости.

МОСКВА

18.45. «Спор-клуб».
20.15. «Сегодня в мире».
20.30. «Пусть всегда будет солнце». Концерт.
20.55. Н. Шток. «Божественная комедия». Фильм-спектакль Государственного Центрального театра кукол под руководством народного артиста СССР С. Образцова.
22.30. «Время».
23.05. На VII летней Спартакиаде народов СССР.
23.30. «Документальный экран».
00.45. Новости.

ВТОРАЯ ПРОГРАММА

ТОМСК

19.30. «Фильм — детям». «Бабушка Удава».
19.40. «Дневник ударной стройки». Томский нефтехимический.

МОСКВА

20.15. «Сегодня в мире».

ТОМСК

20.30. «Томску — высокую дисциплину труда и быта». Пригородная зона отдыха.
20.50. Цв. Новости.
21.05. К 50-летию В. Шукшина. Документальный фильм «Слова матери».
21.20. Телевизионный клуб «Художественная самодеятельность». «30 лет с песней».

ЧЕТВЕРГ 26 июля

ПЕРВАЯ ПРОГРАММА

ТОМСК

9.00. Цв. Новости.
9.15. «Дневник ударной стройки». Томский нефтехимический.
9.45. Новая кинохроника.

МОСКВА

10.00. «Время».
10.40. Дневник VII летней Спартакиады народов СССР.
11.05. «Книга в твоей жизни». «С. Я. Маршак».
11.50. «Паруса». Художественный телефильм. 1-я серия. (Рижская киностудия, по заказу Гостелерадио. 1977 г.).
12.55. «Происхождение мастера». Документальный фильм.
13.45. Новости.
С 13.50 до 16.00 — перерыв.
16.00. Новости.
16.20. Программа документальных фильмов.
17.00. «Русская речь».
17.30. На VII летней Спартакиаде народов СССР.

ТОМСК

18.30. «Студия «Юность». «Земля в наследство».

МОСКВА

19.05. К национальному празднику кубинского народа — Дню национального восстания. «Кубинские портреты». Документальный телефильм.

ТОМСК

20.05. Цв. Новости.

МОСКВА

20.15. «Сегодня в мире».
20.30. «Жизнь науки».
21.00. «Эстафета олимпийских городов». Концерт мастеров искусств Москвы.
22.30. «Время».
23.05. На VII летней Спартакиаде народов СССР.
23.30. «Поэзия». Ф. И. Тютчев.
00.15. «Арфы волшебные струны». Фильм-концерт.
00.25. Новости.

ВТОРАЯ ПРОГРАММА

ТОМСК

19.30. «Пятилетке качества — рабочую гарантию». Мебельный комбинат.
19.50. «По ту сторону автомобиля». Научно-популярный фильм.
20.05. Концерт.

МОСКВА

20.15. «Сегодня в мире».

ТОМСК

20.30. Цв. Новости.
20.40. «Любить человека». 2-я серия.

ПЯТНИЦА 27 июля

ПЕРВАЯ ПРОГРАММА

ТОМСК

9.00. Цв. Новости.
9.10. «Пятилетке качества — рабочую гарантию».
9.30. «Томску — высокую дисциплину труда и быта».

МОСКВА

10.00. «Время».
10.40. «Дневник VII летней Спартакиады народов СССР».
11.05. «Звездочка». Киноальманах для детей.
11.50. «Паруса». 2-я серия.
12.55. «Фанфар серебряные звуки». Фильм-концерт.
13.30. Новости.
С 13.35 до 16.00 — перерыв.
16.00. Новости.
16.20. Программа документальных телефильмов социалистических стран.
17.15. Концерт сельских художественных коллективов Казахской ССР.
17.30. На VII летней Спартакиаде народов СССР.
18.30. «Москва и москвичи».

ТОМСК

19.00. Цв. Новости.
19.15. «Сельская новь». Передача посвящается животноводам Чаинского района.
19.40. «Вахта капитана Мартыщенко». Очерк.

МОСКВА

20.00. «Стихи — детям».
20.15. «Сегодня в мире».
20.30. «Человек. Земля. Вселенная».
21.15. «Бенефис». Музыкальная программа с участием народной артистки РСФСР Л. Гурченко.
22.30. «Время».
23.05. На VII летней Спартакиаде народов СССР.
23.30. Новости.
23.35. На VII летней Спартакиаде народов СССР.
00.00. Русские народные песни и романсы в исполнении народного артиста СССР Б. Штоколова.

ВТОРАЯ ПРОГРАММА

ТОМСК

19.30. «Почта ТВ». Отвечаем на ваши письма.
20.00. «Репин рисует Толстого». Документальный фильм.

МОСКВА

20.15. «Сегодня в мире».

ТОМСК

20.30. Цв. Новости.
20.45. «История одного мундира». Документальный фильм.
21.05. Концерт классической музыки.

СУББОТА 28 июля

ПЕРВАЯ ПРОГРАММА

МОСКВА

10.00. «Время».
10.40. Дневник VII летней Спартакиады народов СССР.
11.05. «Умелые руки».
11.35. «Для вас, родители».
12.05. Концерт хора мальчиков Московского Государственного хорового училища.
12.45. «Советы и жизнь».
13.15. «Утренняя почта».
13.45. «По музеям и выставочным залам». «Слава труду». Всесоюзная художественная выставка, посвященная 50-летию Магнитогорска.
14.10. Тираж «Спортлото».
14.25. Почта программы «Здоровья».
15.10. «Фильм — детям». «Пропало лето». («Мосфильм». 1963 г.).
16.30. «Сегодня в мире».
16.45. «Встречи по вашей просьбе». Ответы на письма телезрителей.
17.30. На VII летней Спартакиаде народов СССР.
18.30. «Радуга». (Социалистическая Республика Румыния).
18.55. «В мире животных».
19.55. «9-я студия». Ведет политический обозреватель В. Зорин.
20.55. На VII летней Спартакиаде народов СССР.
21.55. Премьера музыкального телефильма «Рассказ о печальной судьбе Керри». Музыка Р. Паулса.
22.30. «Время».
23.00. На VII летней Спартакиаде народов СССР. Футбол. Полуфинал.

ВТОРАЯ ПРОГРАММА

ТОМСК

16.00. Спортивная кинопрограмма: «10 минут с В. В. Тихоновым». «Поединок на воде». «Уравнение с шестью известными».
16.30. «Фильм — детям». «Листопадничек».
16.40. А. Н. Островский. «Правда — хорошо, а счастье — лучше». Спектакль Новосибирского драматического театра «Красный факел».

ВОСКРЕСЕНЬЕ 29 июля

ДЕНЬ ВОЕННО-МОРСКОГО ФЛОТА СССР

ПЕРВАЯ ПРОГРАММА

МОСКВА

10.00. «Время».
10.40. Дневник VII летней Спартакиады народов СССР.
11.00. «Будильник».
11.30. «Служу Советскому Союзу!».
12.30. К Международному году ребенка. «О самом памятном». Документальный телефильм.
13.20. Мультфильм.
13.30. «Музыкальный киоск».
14.00. «Сельский час».
15.00. Б. Лавренев. «Разлом». Фильм-спектакль Ленинградского академического Большого драматического театра им. Горького.
17.30. На VII летней Спартакиаде народов СССР.
18.30. «Сегодня — День Военно-Морского Флота СССР». Выступление заместителя министра обороны СССР, главнокомандующего Военно-Морским Флотом СССР, Героя Советского Союза С. Г. Горшкова.
18.45. Концерт, посвященный Дню Военно-Морского Флота СССР.
19.30. «Международная панорама».
20.15. И. Штраус. «Вальс».
20.25. «Клуб кинопутешествий».
21.25. Телевизионный театр миниатюр «13 стульев».
22.30. «Время».
23.05. На VII летней Спартакиаде народов СССР.
00.00. Народный артист СССР С. Рихтер исполняет сонаты Бетховена.
00.45. Новости.

ТЕАТР

ГАСТРОЛИ НОВОСИБИРСКОГО ГОСУДАРСТВЕННОГО ОРДЕНА ТРУДОВОГО КРАСНОГО ЗНАМЕНИ ТЕАТРА «КРАСНЫЙ ФАКЕЛ».

20 июля. «Гнездо глухаря» — 19-30.

КИНО

СЕГОДНЯ В КИНОТЕАТРАХ:

«РОДИНА»

«Все решает мгновение» — 10-45. «Каскадеры» — 12-40, 14-30, 16-20, 18-20, 20-10, 21-50.

имени М. ГОРЬКОГО

«Кровь и пот» (две серии) — 8-30, 11, 13-30, 16, 18-30, 21. «У меня все нормально» — 8-40, 10-20, 12, 13-40, 15-20, 17, 18-40, 20-20, 22. Зал кинохроники. «Разрешите познакомиться», «Памятники культуры Сербии, Македонии, Черногории» — 9, 10-05, 11-10, 12-15, 13-20, 14-25, 15-30, 16-35, 17-40.

«ОКТЯБРЬ»

«В день праздника» — 9, 10, 12-40, 14-30, 16-20, 18-10, 20, 21-50. «Двое в новом доме» — 8-50, 10-10, 14, 16, 17-40, 19-20, 21. Мультсборник № 67 — 10-30.

«СИБИРЯК»

«Мишка, Серега и я» — 9-20. «Звезда надежды» — 11, 13-30, 16, 18-30, 21.

имени И. ЧЕРНЫХ

«Шествие золотых зверей» — 9, 10-40, 12-20, 14-10, 16, 17-40, 19-20, 21. «Золотой пояс» — 9, 12-20, 14-10, 16, 17-40, 19-20, 21. Мультсборник № 82 — 10-40.

«ПИОНЕР»

Мультсборник № 88 «На задней парте» — 9, 10-20, 11-40. «Все дело в брате» — 13, 14-40, 16-20. «Земля Санникова» — 18, 19-40, 21-20.

КИНОТЕАТР ГОРСАДА

Мультсборник № 6 «Малыш и Карлсон» — 10. «Последний шанс» — 11-30, 13-20, 15-10, 17, 18-50, 20-40.

ДВОРЕЦ КУЛЬТУРЫ «АВАНГАРД»

«Военная тайна» — 15. «Последний выстрел» — 17, 19, 21.

ДВОРЕЦ КУЛЬТУРЫ ПОДШИПНИКОВОГО ЗАВОДА

«Аркалий Райкин» — 19, 21.

ДОМ ОФИЦЕРОВ

«Месть и закон» (две серии) — 18, 20-30.

ДОМ КУЛЬТУРЫ «СИБКАБЕЛЬ»

«Мятежная баррикада» — 17-10, 19, 21.

КЛУБ ЖЕЛЕЗНОДОРОЖНИКОВ

Мультсборник № 56 — 11. «Торговка и поэт» — 15, 17, 19, 21.

ДОМ КУЛЬТУРЫ ТЭМЗа

«Весь мир в глазах твоих» — 19, 21.

ДОМ КУЛЬТУРЫ ЭНЕРГЕТИКОВ

«Побег» — 18, 20.

21 июля

Дворец культуры «Авангард»

КОНЦЕРТ

эстрадного коллектива **«ВЕСЕЛЫЕ ГОЛОСА».**

г. Ленинград.

Начало — в 18 часов.

Билеты продаются.

27, 28, 29 июля

ТОМСКИЙ ДВОРЕЦ ЗРЕЛИЩ И СПОРТА

ПОКАЗАТЕЛЬНЫЕ ВЫСТУПЛЕНИЯ

ПО ФИГУРНОМУ КАТАНИЮ НА КОНЬКАХ ГРУППЫ ЗАСЛУЖЕННОГО ТРЕНЕРА СССР Т. А. ТАРАСОВОЙ

Участвуют: неоднократные чемпионы мира, Европы, Олимпийских игр **Ирина РОДНИНА** и **Александр ЗАЙПЕВ**, мастера спорта международного класса **Елена ГАРАНИНА** и **Игорь ЗАВОЗИН**, участники чемпионата мира 1979 года **Наталья БЕСТЕМЬЯНОВА** и **Алексей БУКИН** и другие спортсмены сборной СССР, спортивных обществ.

Начало — в 20 часов.

Государственная инспекция электросвязи и государственная автомобильная инспекция доводят до сведения руководителей областных ведомств, промышленных предприятий, строительных организаций, совхозов и колхозов, подразделений сельхозтехники и других, имеющих в эксплуатации автомобили, на которых установлены радиостанции, что на основании постановления правительства необходимо в срок до 1 ноября 1979 г. получить в государственной инспекции электросвязи разрешение на право их эксплуатации.

Для оформления разрешений владельцы должны к 1 сентября 1979 г. представить в госинспекцию электросвязи: **приказ** о назначении ответственного лица за эксплуатацию радиостанций, **схему связи, список** с указанием назначения, типа и государственного номера автомобиля, типа и заводского номера радиостанции.

Проверка наличия разрешений у водителей будет осуществляться органами ГАИ при прохождении технического осмотра и в процессе эксплуатации автомобилей.

Государственная инспекция электросвязи.
Государственная автомобильная инспекция.

БЮРО ПО ТРУДОУСТРОЙСТВУ И ИНФОРМАЦИИ НАСЕЛЕНИЯ ПРИГЛАШАЕТ НА РАБОТУ:

в Томское медицинское училище: **преподавателей**-врачей по внутренним болезням, детским болезням, физиологии, санитарным дисциплинам, **лаборанта** кабинета технических средств обучения, **лаборантов, техничек** в учебный корпус и общежитие, **секретаря** учебной части;

в специализированный детский дом № 5: **бухгалтера-кассира, прачку, дневных нянь** — на 1,5 ставки, **санитарку, воспитательницу** на время отпусков, **дворника, сторожа-дворника.**

Обращаться: г. Томск, пр. Кирова, 17, или ул. К. Маркса, 7.

Ремонтно-строительному участку при ТМИ на постоянную и временную работу требуются: **мастера, плотники, столяры, кровельщики, газоэлектросварщики.**

Обращаться: г. Томск, пр. Кирова, 17, или ул. К. Маркса, 7.

Томскому речному порту срочно требуются **рабочие** на временную работу по разгрузке крытых вагонов, оплата — сдельно-премиальная. Работающим в ночное время предоставляется бесплатное разовое питание. Здесь же учебный комбинат Томского речного порта объявляет набор на курсы по специальности: оператор-моторист для работы на землечерпаковых машинах.

Срок обучения на курсах — 1 месяц. Стипендия — 70 рублей. Поступившим на курсы предоставляется благоустроенное общежитие.

Обращаться: г. Томск, пр. Кирова, 17, или ул. К. Маркса, 20, в отдел кадров.

Коллектив Томгипротранса выражает глубокое соболезнование главному инженеру проекта Ю. П. Каткову в связи со смертью его отца

КАТКОВА Павла Андреевича,

последовавшей 17 июля.

Наш адрес и телефоны

Адрес редакции: 634050, Томск, ГСП, пр. Фрунзе, 103. Телефоны: приемной редактора — 3-44-35, заместителей редактора — 3-06-52, 3-31-25, ответ. секретаря — 3-32-34, секретариата — 3-40-20, 3-44-48, отдела партийной жизни — 3-40-51, отдела пропаганды — 3-40-24, 3-40-85, отдела промышленности — 3-46-76, 3-40-58, отдела нефтегеологии и строительства — 3-41-83, 3-41-53, отдела сельского хозяйства — 3-43-75, 3-43-60, отдела науки и учебных заведений — 3-43-63, отдела информации — 3-43-32, 3-31-22, отдела советского строительства и быта — 3-41-65, 3-06-31, отдела писем — 3-31-61, 3-06-87, 3-06-31, общественной приемной — 3-42-07, отдела объявлений — 3-06-62, дежурного — 3-41-59, областной журналистской организации — 3-40-91, приемной издательства — 3-15-25, бухгалтерии — 3-10-17.

КЗ04453 Заказ № 965 Тираж 156.000

г. Томск, типография издательства «Красное знамя»