Электронная библиотека (репозиторий) Томского государственного университета
http://vital.lib.tsu.ru

НАУЧНАЯ БИБЛИОТЕКА ДЛЯ КНИГ

Пролетарии всех стран, соединяйтесь!

КРАСНОЕ ЗНАМЯ

ОРГАН ТОМСКОГО ОБЛАСТНОГО КОМИТЕТА КПСС И ОБЛАСТНОГО СОВЕТА НАРОДНЫХ ДЕПУТАТОВ

Газета основана 1 июня 1917 года ● СРЕДА, 19 ДЕКАБРЯ 1979 ГОДА ● № 290 (17110) ● Цена 2 коп.

ВСТРЕЧА В КРЕМЛЕ

17 декабря в Кремле состоялась встреча делегации КПСС во главе с Генеральным секретарем ЦК КПСС Л. И. Брежневым и делегации Коммунистической партии Японии, возглавляемой Председателем Президиума ЦК КПЯ К. Миямото.

Участники встречи обменялись мнениями по широкому кругу вопросов, представляющих взаимный интерес для обеих партий. Были рассмотрены актуальные международные проблемы, вопросы отношений между КПСС и КПЯ, перспектив развития отношений между СССР и Японией. В ходе встречи, проходившей в теплой, товарищеской атмосфере, выявилась общность взглядов двух партий по основным проблемам современности. Стороны высказались за тесное сотрудничество КПСС и КПЯ в борьбе за мир, демократию и социальный прогресс.

Переговоры будут продолжены.

В переговорах приняли участие: с советской стороны — член Политбюро ЦК КПСС, секретарь ЦК КПСС М. А. Суслов, кандидат в члены Политбюро ЦК КПСС, секретарь ЦК КПСС Б. Н. Пономарев, члены ЦК КПСС В. Г. Афанасьев и П. Н. Федосеев, кандидат в члены ЦК КПСС, помощник Генерального секретаря ЦК КПСС А. М. Александров, заместитель заведующего Международным отделом ЦК КПСС Р. А. Ульяновский, заведующий сектором Международного отдела ЦК КПСС И. И. Коваленко; с японской стороны — заместители Председателя Президиума ЦК КПЯ К. Уэда и Т. Нисидзава, член постоянного бюро Президиума ЦК КПЯ, заместитель председателя Секретариата ЦК КПЯ М. Канэко, члены Президиума ЦК КПЯ Т. Сакаки и Х. Татики, член ЦК КПЯ С. Уно.

ПРЕВРАТИМ ЗАВЕРШАЮЩИЙ ГОД ПЯТИЛЕТКИ В ГОД УДАРНОЙ ЛЕНИНСКОЙ РАБОТЫ!

110 УДАРНЫХ ВАХТ

в честь дня рождения В. И. Ленина решили отработать буровики бригады Габдулы Гатаулина из Стрежевского управления буровых работ.

Недавно коммунисты нашего управления приняли меня на собрании в свои ряды. Считаю это глубоко символичным, поскольку такое радостное событие в моей жизни произошло в канун выхода в свет постановления ЦК КПСС «О 110-й годовщине со дня рождения Владимира Ильича Ленина».

На собрании генеральный директор объединения Томснефть Н. Ф. Мержа задал мне вопрос: сколько тысяч метров набурит наша бригада в 1980 году? Вопрос для меня не был неожиданным. Накануне мы в бригаде обсудили свои планы на будущее, решили, что ленинский праздник нам необходимо встретить ударным трудом и весь год трудиться по-ленински. Поэтому я уверенно и ответил: «Наше обязательство на 1980 год — 45 тысяч метров проходки».

Заявка серьезная — это каждый из нас понимает. Но мы обязаны выйти на эти рубежи. Ведь сейчас в управлении сложилась очень сложная обстановка. Буровики Стрежевого в течение года отстают практически по всем технико-экономическим показателям. Исправить положение—обязанность каждого. А какая настоящая работа без соревнования! Вот мы и выступили с призывом к нашим коллегам организовать соревнование в честь ленинского юбилея и сто десять вахт, оставшихся до 22 апреля, объявить ударными. Думаю, что наша бригада к этому дню сумеет набурить 15 тысяч метров скважин. Так мы решили и слово свое сдержим.

Г. ГАТАУЛИН,
буровой мастер Стрежевского управления буровых работ.

В наших мыслях и делах

То, что наш совхоз носит имя великого вождя, наполняет коллектив особой гордостью и ко многому обязывает. Постановление ЦК КПСС «О 110-й годовщине со дня рождения Владимира Ильича Ленина» мы горячо поддерживаем, подготовку к юбилею понимаем как смотр наших сил, нашего умения работать и жить по-ленински.

Отсчет дней трудовой вахты в честь 110-й годовщины со дня рождения В. И. Ленина ведется в хозяйстве практически с сентября, когда были приняты повышенные обязательства на предстоящий период. Ход их выполнения постоянно контролируется, рассматривается на совещаниях специалистов, собраниях механизаторов и животноводов.

Полеводы намечали полностью напахать зябь и сделали это. Семян I и II классов имеется 82 процента — больше, чем указано в обязательствах. С осени внесены минеральные удобрения на площади 4 тысячи гектаров, подкормлены луга, пастбища, многолетние травы, часть пашни. И здесь объем выполненных работ превышает наши наметки. В настоящее время на поля вывозятся органические удобрения. Сделаем намного больше того, что намечали сделать собственными силами. Нас тревожит затянувшееся выжидание Асиновской сельхозтехники, которая должна вывезти на поля совхоза 30 тысяч тонн органики, но еще не приступила к работе.

К 22 апреля, как и планировалось, закончим ремонт всей техники. Комбайны, подлежащие восстановлению, будут готовы до нового года.

По всему комплексу зимних работ лидирует Победовское отделение (управляющий В. А. Меренков, бригадир мехбригады А. А. Меренков, бригадир фермы Н. Я. Зыкова). Здесь отремонтирована вся техника, включая комбайны, полностью подвезены корма, обмолочен лен. Животноводы идут на уровне годовых обязательств, пять доярок превзошли трехтысячный рубеж.

В целом по совхозу труженики ферм выполняют обязательства по многим показателям: поголовью и сохранности скота, качеству продукции. Несколько отстает продуктивность. В январе — апреле животноводы намерены повысить надои от коровы на 50 килограммов к уровню прошлой зимовки. Напряженная задача. Чтобы успешно справиться с ней, используем хвойную муку, корма перед скармливанием проходят обработку. Хуже положение на Тихомировской ферме, где вот уже второй год строим кормоцех, но выше фундамента он не поднялся. Никак не можем зазвать строителей из ПМК-1 Облмежколхозстроя.

Призыв партии превратить завершающий год десятой пятилетки в год ударной ленинской работы обязывает хозяйственников с уважением относиться к обязательствам не только своих коллективов, но и смежников, всех, от кого зависит развитие сельского хозяйства.

С. МЕЛЬНИК,
директор совхоза имени Ленина Асиновского района.

ПОВЫСИМ ЭФФЕКТИВНОСТЬ

Животноводы совхоза «Заря» неплохо потрудились в четвертом году текущей пятилетки. Коллектив Мазаловского молочного комплекса выполнил годовой план продажи молока государству 20 ноября, Новорождественского — в середине декабря, в ближайшие дни план будет выполнен в целом по хозяйству.

Недавно во всех коллективах прошли собрания, посвященные задачам юбилейного ленинского года. Включаясь во Всесоюзное социалистическое соревнование работников животноводства за увеличение производства и продажи молока и мяса, коллективы наших ферм наметили новые рубежи, приняли повышенные обязательства на предстоящее первое полугодие.

К 1 июля 1980 года намечено увеличить поголовье крупного рогатого скота на 4 процента, коров — на 6 процентов, численность дойного стада составит 2.130 голов. На 7 процентов возрастет выход телят в расчете на 100 коров. Обеспечим рост продуктивности: надоев — на 13, среднесуточных привесов — на 7 процентов.

Все это позволит увеличить валовое производство важнейших продуктов животноводства соответственно на 22 и 15 процентов, их продажу государству — на 22 и 12 процентов. Повысим качество продукции.

Животноводы продолжат изучение передовых приемов труда, 12 человек повысят классность.

Труженики совхоза сознают, что для выполнения столь напряженных обязательств потребуется максимум усилий, организованности и ответственности. В хозяйстве создана крепкая материально - техническая база, что в сочетании с должным трудовым настроем гарантирует достижение намеченного. Главное — добиться, чтобы для каждого труженика села предстоящий год стал действительно годом ударной работы.

И. НАЗАРОВ, секретарь парткома совхоза «Заря»; И. ВОСКОБОЙНИКОВ, главный зоотехник; З. ПРУДНИК, А. ВОСКОЛОВИЧ, доярки.

Томский район.

ГОДОВОЙ ПЛАН ВЫПОЛНЕН

Разноцветными огнями вспыхнула в цехе № 40 завода резиновой обуви зеленая елка. Она зажжена в честь коллектива участка формовых сапог, завершившего на 17 дней раньше план четвертого года пятилетки. Участок, которым руководит Л. В. Привалихина, произвел 2 миллиона 253 тысячи пар обуви отличного качества.

Взяв высокий темп с начала года, коллектив постоянно наращивал объемы продукции. Особенно хорошо идут дела в четвертом квартале. При плане 9,2 тысячи пар обуви в сутки производится 11,5 тысячи пар.

В постановлении ЦК КПСС «О 110-й годовщине со дня рождения В. И. Ленина» особенно подчеркивается значение соревнования в честь этой знаменательной даты. Сейчас коллектив цеха на рабочих собраниях внимательно изучает постановление. Будут приняты новые социалистические обязательства, намечены новые рубежи. Участок формовых сапог Л. В. Привалихиной до конца года решил выпустить сверх плана еще 140 тысяч пар обуви.

Т. КОЗЛОВА,
председатель цехкома цеха № 40 завода резиновой обуви.

ЕСТЬ ПЯТИЛЕТКА!

ЕСТЬ ПЯТИЛЕТНИЙ ПЛАН — ТАКИМ ТРУДОВЫМ ПОДАРКОМ ЗАКАНЧИВАЕТ ГОД 1979-й ТОКАРЬ ШЕСТОГО ЦЕХА ТОМСКОГО ЗАВОДА РЕЖУЩИХ ИНСТРУМЕНТОВ ГЕОРГИЙ АЛЕКСАНДРОВИЧ СОНИЧ. КАНДИДАТУРА ОТЛИЧНОГО ПРОИЗВОДСТВЕННИКА ПРЕДСТАВЛЕНА ДИРЕКЦИЕЙ ЗАВОДА И ОБЩЕСТВЕННЫМИ ОРГАНИЗАЦИЯМИ К НАГРАЖДЕНИЮ ЗНАКОМ «УДАРНИК ДЕСЯТОЙ ПЯТИЛЕТКИ».

Фото Н. Потапова.

ПО ВСЕМ ПУНКТАМ—ДОСРОЧНО

«Во всей своей работе партия опирается на могучий научный потенциал страны...» Эти строки из постановления ЦК КПСС «О 110-й годовщине со дня рождения Владимира Ильича Ленина» вызывают законную гордость у многомиллионной армии ученых, изобретателей и рационализаторов, воодушевляют на новые трудовые свершения, направленные на дальнейшее укрепление развитого социализма, создание материально-технической базы коммунизма.

Высокие обязательства брал на 1979 год коллектив НИИ автоматики и электромеханики и успешно выполнил их по всем показателям. В частности, досрочно, к 15 декабря, выполнен годовой план по объемам научно - исследовательских работ и опытно-конструкторских разработок. Госбюджетных работ выполнено на 533 тысячи рублей, хоздоговорных — на 3 млн. 270 тысяч (при плане 2 млн. 750 тысяч). Планировалось получить экономический эффект от внедренных работ в сумме 3 млн. 400 тысяч рублей. Эта цифра будет значительно перекрыта, так как уже за 9 месяцев получен экономический эффект в 3 млн. 697 тыс. рублей. Расчетный экономический эффект от внедрения разработок при годовом плане 17 млн. 500 тысяч рублей за 9 месяцев получен 26 млн. 596 тысяч рублей.

Как и предусматривалось обязательствами, обеспечена досрочная сдача Государственной комиссии пускового комплекса первой очереди АСУ народным хозяйством Томской области, первой очереди вычислительного центра коллективного пользования в Томске, первой очереди АСУ технологическим процессом перекачки нефти по магистральному нефтепроводу Александровское — Томск—Анжеро-Судженск.

В промышленную эксплуатацию сданы устройство автоматического распознавания речи «Тронка-5», агрегат автоматической термозапечки фторосплавов изоляции и другие оригинальные разработки института.

В этом году при плане 8 подготовлено к защите 11 кандидатских диссертаций, защищено 5. Вместо 65 заявок на изобретения подано 75, получено 55 положительных решений на выдачу авторских свидетельств и 35 авторских свидетельств. Успешно выполнены обязательства и задания по благоустройству, помощи селу и подшефной школе в поселке Молодежном Томского района.

Есть у института одно достижение, которое не было запланировано в обязательствах: заведующий лабораторией целевого планирования кандидат технических наук В. Г. Садков стал лауреатом премии Ленинского комсомола 1979 года.

Коллектив НИИ автоматики и электромеханики полон решимости еще шире развернуть социалистическое соревнование за достойную встречу 110-й годовщины со дня рождения В. И. Ленина, успешное завершение десятой пятилетки. Усилия совета НИИ, партийной, профсоюзной и комсомольской организаций направлены на то, чтобы в новом году, повысив эффективность и качество работы во всех подразделениях института, создать хорошую основу для успешного начала одиннадцатой пятилетки.

В. БЕЙНАРОВИЧ,
заместитель директора НИИ автоматики и электромеханики, кандидат технических наук.

НАВСТРЕЧУ ВЫБОРАМ

ВАЖНЫЙ ЭТАП ИЗБИРАТЕЛЬНОЙ КАМПАНИИ

19 декабря в стране начинается выдвижение кандидатов в депутаты Верховных Советов союзных и автономных республик. Об этом корреспондентам ТАСС сообщили в Центральных избирательных комиссиях по выборам в Верховный Совет РСФСР и в высшие органы государственной власти других республик.

Как и предусмотрено законами о выборах в Верховные Советы, выдвижение кандидатов в депутаты начинается на десятый день после назначения выборов. Оно должно закончиться за 30 дней до выборов, которые, как известно, состоятся во всех республиках 24 февраля.

Общественные организации и трудовые коллективы, выдвигающие кандидатов в депутаты — лучших представителей рабочего класса, колхозного крестьянства и народной интеллигенции, также изберут на общих собраниях их доверенных лиц.

В республиках все готово к новому важному этапу избирательной кампании: образованы избирательные округа, утверждены центральные избирательные комиссии, завершается образование окружных избирательных комиссий по выборам в Верховные Советы союзных и автономных республик.

(ТАСС).

ИЗБИРАТЕЛЬНЫЕ КОМИССИИ УТВЕРЖДЕНЫ

На основании статей 23, 24 и 26 Закона РСФСР «О выборах в Верховный Совет РСФСР» исполнительный комитет Томского областного Совета народных депутатов **решил:**

утвердить окружные избирательные комиссии по выборам в Верховный Совет РСФСР десятого созыва в составе следующих представителей общественных организаций и трудовых коллективов.

ПО ЛЕНИНСКОМУ ИЗБИРАТЕЛЬНОМУ ОКРУГУ № 750

Председатель комиссии **Драчев** Прокопий Трифонович — от рабочих, инженерно-технических работников и служащих Томского речного порта.

Заместитель председателя комиссии **Лаврова** Александра Ивановна — от рабочих, инженерно-технических работников и служащих завода резиновой обуви.

Секретарь комиссии **Демешева** Тамара Федоровна — от Ленинской районной коммунистической организации.

Члены комиссии:

Богачев Степан Иосифович — от областной организации Добровольного общества содействия армии, авиации и флоту.

Бурдо Ирина Евгеньевна — от Томской городской организации профессионального союза работников просвещения, высшей школы и научных учреждений.

Виноградов Александр Александрович — от учащихся и преподавателей Томского лесотехнического техникума.

Ворошилов Геннадий Николаевич — от Томского областного комитета защиты мира.

Коняева-Долматова Людмила Ивановна — от Томского отделения Всероссийского театрального общества.

Каперский Василий Михайлович — от рабочих, инженерно-технических работников и служащих головного ремонтно-восстановительного поезда № 10 треста Томсктрансстрой.

Кузичкин Александр Александрович — от рабочих, инженерно-технических работников и служащих Томского хлебокомбината.

Лукиных Валентина Ивановна — от рабочих, инженерно-технических работников и служащих производственного объединения Томскгоршвейбыт.

Пастушок Галия Михайловна — от Ленинской районной организации Всесоюзного Ленинского Коммунистического Союза Молодежи.

Скрипниченко Ольга Васильевна — от рабочих, инженерно-технических работников и служащих Томской швейной фабрики.

Стариков Николай Михайлович — от Томской областной организации профессионального союза медицинских работников.

Степанова Алла Николаевна — от областной организации профессионального союза работников госторговли и потребкооперации.

ПО КИРОВСКОМУ ИЗБИРАТЕЛЬНОМУ ОКРУГУ № 751

Председатель комиссии **Ушаков** Василий Яковлевич — от научных работников, рабочих и служащих научно-исследовательского института высоких напряжений при ТПИ.

Заместитель председателя комиссии **Бородулина** Валентина Ивановна — от рабочих, инженерно-технических работников и служащих завода режущих инструментов.

Секретарь комиссии **Сергеева** Галина Ивановна — от Кировской районной коммунистической организации.

Члены комиссии:

Агафонов Андрей Валентинович — от Кировской районной организации Всесоюзного Ленинского Коммунистического Союза Молодежи.

Кабанов Валерий Иванович — от областной организации профессионального союза работников просвещения, высшей школы и научных учреждений.

Кадушкевич Лидия Ивановна — от областной организации профсоюза рабочих машиностроения и приборостроения.

Кандаурова Тамара Кузьминична — от Кировской районной организации Добровольного общества содействия армии, авиации и флоту.

Коновалов Марат Борисович — от областной организации Всесоюзного общества изобретателей и рационализаторов.

Кукин Николай Алексеевич — от Кировской районной организации общества «Знание» РСФСР.

Мальцева Любовь Васильевна — от областной организации профессионального союза рабочих строительства и промышленности стройматериалов.

Подгорбунцева Валентина Яковлевна — от рабочих, инженерно-технических работников и служащих электролампового завода.

Ползунов Владимир Владимирович — от рабочих, инженерно-технических работников и служащих Томского авиапредприятия.

Пономаренко Галина Матвеевна — от областной организации профессионального союза рабочих электростанций и электротехнической промышленности.

Сунгуровская Нина Юрьевна — от медицинских работников, рабочих и служащих томской городской больницы № 3.

Шелест Модест Степанович — от личного состава военно-медицинского факультета при медицинском институте.

ПО СОВЕТСКОМУ ИЗБИРАТЕЛЬНОМУ ОКРУГУ № 752

Председатель комиссии **Афонин** Петр Константинович — от рабочих, инженерно-технических работников и служащих Государственного подшипникового завода.

Заместитель председателя комиссии **Миронов** Валерий Леонидович — от научных работников, рабочих и служащих Томского филиала Сибирского отделения Академии наук СССР.

Секретарь комиссии **Авсюк** Владислав Иванович — от Советской районной коммунистической организации.

Члены комиссии:

Бембель Раиса Васильевна — от областной организации профессионального союза работников связи.

Вяткин Борис Михайлович — от рабочих, инженерно-технических работников и служащих манометрового завода.

Дегтярева Анна Семеновна — от областной организации профессионального союза рабочих пищевой промышленности.

Дегтяренко Татьяна Николаевна — от Томской городской организации Общества Красного Креста.

Горбунов Владимир Александрович — от рабочих, инженерно-технических работников и служащих Томского гормолзавода.

Заплавная Тамара Александровна — от областной писательской организации.

Иванов Николай Ильич— от Советской районной организации Добровольного общества содействия армии, авиации и флоту.

Остовская Ольга Ивановна — от Советского районного отделения Общества любителей книги РСФСР.

Паньков Анатолий Иванович — от областной организации профессионального союза рабочих электростанций и электротехнической промышленности.

Потапова Любовь Васильевна — от учителей и технических работников школы № 43.

Хусаинова Нелли Анваровна — от Советской районной организации Всесоюзного Ленинского Коммунистического Союза Молодежи.

Шапаренко Владимир Яковлевич — от личного состава Томского ордена Красной Звезды высшего военного командного училища связи.

ПО АСИНОВСКОМУ ИЗБИРАТЕЛЬНОМУ ОКРУГУ № 753

Председатель комиссии **Филиппов** Анатолий Васильевич — от областной организации профессионального союза работников сельского хозяйства.

Заместитель председателя комиссии **Шадрин** Вадим Борисович — от Кривошеинской районной организации общества «Знание» РСФСР.

Секретарь комиссии **Калинина** Людмила Вячеславовна — от Асиновской городской коммунистической организации.

Члены комиссии:

Валиулин Фануз Латыпович — от рабочих, инженерно-технических работников и служащих Сайгинского леспромхоза Верхнекетского района.

Золотухина Любовь Петровна — от работников Первомайского районного потребительского общества.

Казанцев Владимир Александрович — от Тегульдетской районной организации Добровольного общества содействия армии, авиации и флоту.

(Окончание на 2-й стр.)

Электронная библиотека (репозиторий) Томского государственного университета
http://vital.lib.tsu.ru

ИЗБИРАТЕЛЬНЫЕ КОМИССИИ УТВЕРЖДЕНЫ

(Окончание. Начало на 1-й стр.)

Караваев Юрий Васильевич — от рабочих, инженерно-технических работников и служащих Могочинского лесозавода Молчановского района.

Котов Анатолий Николаевич — от колхозников колхоза «Россия» Зырянского района.

Кузьмина Надежда Александровна — от Кривошеинской районной организации профессионального союза работников сельского хозяйства.

Лобова Элла Михайловна — от Зырянской районной организации общества «Знание» РСФСР.

Мамзина Людмила Анатольевна — от рабочих, инженерно-технических работников и служащих Белоярского комбината бытового обслуживания населения Верхнекетского района.

Рожнев Игорь Викторович — от рабочих, инженерно-технических работников и служащих Новотегульдетского леспромхоза Тегульдетского района.

Харина Ольга Михайловна—от Молчановской районной организации Всесоюзного Ленинского Коммунистического Союза Молодежи.

Шампоров Николай Николаевич — от рабочих, инженерно-технических работников и служащих объединения сельхозтехники Первомайского района.

Янукович Галина Константиновна — от рабочих, инженерно-технических работников и служащих Асиновского тракторо-ремонтного завода.

ПО КОЛПАШЕВСКОМУ ИЗБИРАТЕЛЬНОМУ ОКРУГУ № 754

Председатель комиссии **Рудьков** Анатолий Михайлович — от рабочих, инженерно-технических работников и служащих Колпашевского авиапредприятия.

Заместитель председателя комиссии **Боровик** Людмила Викторовна — от рабочих, инженерно-технических работников и служащих Стрежевского специализированного строительного управления.

Секретарь комиссии **Точенов** Николай Миронович — от Колпашевской городской коммунистической организации.

Члены комиссии:

Анисимов Михаил Васильевич — от рабочих, инженерно-технических работников и служащих Колпашевского речного порта.

Вагин Ефим Никитович — от Каргасокской районной организации Всесоюзного Ленинского Коммунистического Союза Молодежи.

Гневанов Анатолий Афанасьевич — от Стрежевской городской организации Добровольного общества содействия армии, авиации и флоту.

Гришаева Валентина Яковлевна — от рабочих, инженерно-технических работников и служащих Александровского рыбозавода.

Гуляева Фаина Николаевна — от Парабельской районной организации общества «Знание» РСФСР.

Козюра Анатолий Васильевич — от рабочих, инженерно-технических работников и служащих совхоза «Коломинский» Чаинского района.

Карпова Валентина Васильевна — от Парабельской районной организации профессионального союза работников культуры.

Колчин Василий Григорьевич — от рабочих, инженерно-технических работников и служащих Александровской нефтеразведочной экспедиции.

Куликов Владимир Сергеевич — от территориального комитета профессионального союза рабочих геологоразведочных работ, г. Томск.

Михайлова Реет Эдуардовна — от рабочих, инженерно-технических работников и служащих Каргасокского лесопромышленного комбината.

Панченко Наталья Егоровна — от рабочих, инженерно-технических работников и служащих Чаинского завода строительных материалов.

Чабанова Нина Ильинична — от рабочих, инженерно-технических работников и служащих передвижной механизированной колонны № 580 треста Томсксельстрой, г. Колпашево.

ПО ТОМСКОМУ СЕЛЬСКОМУ ИЗБИРАТЕЛЬНОМУ ОКРУГУ № 755

Председатель комиссии **Сабанцев** Александр Николаевич — от учителей и технических работников Тимирязевской средней школы Томского района.

Заместитель председателя комиссии **Ильиных** Таисия Петровна — от Шегарской районной организации общества «Знание» РСФСР.

Секретарь комиссии **Жуков** Василий Илларионович — от Томской районной коммунистической организации.

Члены комиссии:

Афанасьева Ольга Иосифовна — от Томской районной организации профессионального союза работников культуры.

Богнюк Степан Федорович — от Томской районной организации Всесоюзного Ленинского Коммунистического Союза Молодежи.

Горн Виктор Андреевич— от рабочих, инженерно-технических работников и служащих совхоза «Заветы Ильича» Кожевниковского района.

Казанцева Светлана Ивановна — от Шегарской районной организации Всесоюзного Ленинского Коммунистического Союза Молодежи.

Мазуров Виктор Григорьевич — от Кожевниковской районной организации Добровольного общества содействия армии, авиации и флоту.

Мальцев Николай Николаевич — от рабочих, инженерно-технических работников и служащих Бакчарского дорожного ремонтно-строительного управления.

Меняйлова Раиса Иосифовна — от рабочих, инженерно-технических работников и служащих Томского лесхоза.

Михалевская Наталья Васильевна — от рабочих, инженерно-технических работников и служащих совхоза «Корниловский» Томского района.

Руколеева Людмила Петровна—от Бакчарской районной организации общества «Знание» РСФСР.

Соколовская Анна Николаевна — от рабочих, инженерно-технических работников и служащих передвижной механизированной колонны № 821 треста Томсксельстрой, с. Кожевниково.

Степанов Валерий Александрович —от колхозников колхоза имени 50-летия Великого Октября Шегарского района.

Трубачев Алексей Тарасович — от рабочих, инженерно-технических работников и служащих откормсовхоза «Шегарский» Шегарского района.

Заместитель председателя исполнительного комитета Томского областного Совета народных депутатов А. ДЕМЧУК.

Секретарь исполнительного комитета Томского областного Совета народных депутатов Г. ПАРФЕНОВ.

ПРОФСОЮЗНАЯ ЖИЗНЬ: ОТЧЕТЫ И ВЫБОРЫ

Главное—забота о кадрах

Недавно состоялась областная отчетно-выборная конференция профсоюза рабочих строительства и промстройматериалов. Одним из важных разделов деятельности профсоюза является забота о закреплении кадров: создание хороших условий для работы на производстве, развитие жилищной, социально-культурной базы, умелая организация отдыха. Этим вопросам было уделено серьезное внимание на конференции.

Конечно, говорили докладчик — председатель обкома профсоюза С. И. Зудов и выступающие, важнейшая задача профсоюзных организаций — деятельное участие в борьбе за повышение эффективности строительства, развитие мощной базы стройиндустрии. Достаточно сказать, что только по территориальному управлению строительства за годы десятой пятилетки объемы строительно-монтажных работ возросли на 20 процентов. Ввод жилья со 107 тысяч (три года назад) увеличился до 160 тысяч кв. метров в прошлом году. 22 бригады выполнили задания четырех лет пятилетки за 3,5 года, а бригады заслуженного строителя РСФСР Г. Г. Вальгера, Л. К. Боклаг, И. П. Захаренкова, А. В. Фурсовой, П. Е. Вайсбека, Ф. И. Лира завершили пятилетние планы.

Немало сделано и для улучшения условий жизни, отдыха. За отчетный период строители получили более тысячи квартир, для их детей выделено свыше полутора тысяч мест в дошкольных учреждениях. Почти 2.600 человек провели свой отпуск на курортах, в домах отдыха и пансионатах, 2.876 человек отдохнули в профилактории «Строитель».

Но недостаток кадров попрежнему велик. Так, в тресте Томскпромстрой количество работающих сократилось на 300. Велика текучесть кадров на заводе КПД и в домостроительном комбинате. Плохо закрепляются выпускники училищ. В ДСК, трестах Томскпрострой, Томсксельстрой из 524 выпускников училищ 1976—77 учебного года выбыло 309 человек.

На конференции отмечалось, что главная причина текучести кадров—в плохой организации труда, быта, питания. Доля ручного труда на стройках составляет около 70 процентов.

Вот что говорила бригадир отделочников УОР-5 треста Томскпромстрой В. К. Гоцман:

— После училища приходит к нам молодежь, но многие вскоре уходят. Почему? Много делается вручную, не создается хороших условий для работы. Вот уже месяц наша бригада ведет и все не закончит отделку двух резервуаров водозаборной станции свинокомплекса, хотя все можно было сделать за 20 дней. Раствор подаем ведрами: нет штукатурной станции. Белим и красим вручную, так как нет тепла, и механизмы замерзают. Одновременно монтажники бьют дыры, прокладывают трубы, электрики вешают светильники — не поймешь, кто кому мешает. Где же тут добиться высокой выработки? В управлении нет графика передвижения бригад. Частые переброски бригад с объекта на объект отнимают уйму времени. Приедешь на новый объект, а работать нельзя: нет материалов, подготовка не сделана. И еще: посмотрите на наших ребят и девчат со стороны во время работы. Спецодежда низкого качества, не по размеру.

Из треста Томскжилстрой увольняется немало каменщиков. За три года численность рабочих уменьшилась более чем на 270 человек. Председатель объединенного постройкома А. А. Лазарев говорил о том, что стройку лихорадит из-за кирпича. Необходимо его в год 18 миллионов штук, поставляют в пределах 13 миллионов.

Решение этой проблемы зависит от управления строительства. Да и обкому профсоюза надо быть более требовательным к хозяйственным руководителям за выполнение ими своих обязанностей перед трудовыми коллективами.

Бригадиры А. А. Абгольц из ПМК-480 треста Томсксельстрой, В. Г. Горкунов из управления Сибэлектромонтаж отмечали, что слабая забота профсоюзных организаций, хозяйственников о создании условий труда приводит к неоправданным потерям. Из-за простудных заболеваний невыходы на работу составили 439 тысяч рабочих дней. Особенно высок уровень заболеваний на Асиновском кирпичном заводе, в тресте Спецстроймеханизация, на заводе КПД, Тайгинском заводе минераловатных изделий.

Все эти факты, которые приводились на конференции, свидетельствуют о серьезных недостатках в деятельности профсоюзных организаций. Многие из них формально относятся к соревнованию, не проявляют достаточной требовательности за соблюдение договоров между администрацией и трудовыми коллективами. Слабо действуют постоянные производственные совещания. Плохо пропагандируется передовой опыт. Немало формализма в воспитании у людей высокой дисциплины, ответственности за порученное дело.

Там же, где профсоюзные организации требовательны, вместе с администрацией делают все возможное для создания хороших условий производства, воспитывают трудовой энтузиазм, там и нет серьезных промахов в работе с кадрами. Например, в автообъединении Томскстройтранс за 11 месяцев 1979 года текучесть кадров снизилась на 7,1 процента. Председатель профкома автобазы № 2 Ю. П. Рудаков рассказывал:

— У нас ведется немалая работа по закреплению кадров. Основа ее — воспитание молодежи. Руководство базы, общественные организации торжественно проводят прием новичков из ГПТУ, посвящение в рабочие, проводы в армию. Улучшил работу отдел кадров, стало более эффективным наставничество. Регулярно проводятся рабочие собрания. Ни один случай нарушения трудовой дисциплины не остается без внимания.

В принятом конференцией постановлении определены задачи по развертыванию социалистического соревнования тружеников отрасли за выполнение планов четвертого года и пятилетки в целом в свете решений ноябрьского (1979 г.) Пленума ЦК КПСС, речи на Пленуме Генерального секретаря ЦК партии тов. Л. И. Брежнева. Обращено внимание профсоюзных организаций на воспитание людей в духе ответственности за порученное дело, определены меры снижения текучести кадров, улучшения условий труда и быта строителей.

В. НОВОКШОНОВ.

* * *

Отчетно-выборные конференции состоялись также в областных организациях профсоюзов рабочих машиностроения и приборостроения, рабочих автотранспорта и шоссейных дорог, медицинских работников, рабочих пищевой промышленности, работников связи, рабочих местной промышленности и коммунально-бытовых предприятий.

В лесном цехе области

Валерий Григорьевич Шмыков возглавляет укрупненную бригаду на Ягоднинском механизированном складе Белоярского лесопромышленного комбината. Коллектив ведет разделку хлыстов, поступающих с Ягоднинского и Нибегинского лесопунктов, освоил бригадный подряд. Бригада В. Г. Шмыкова соревнуется с соседней бригадой С. И. Лысенко. Оба коллектива обязались закончить план четвертого квартала досрочно.

НА СНИМКЕ: бригадир В. Г. Шмыков.

Фото Н. Потапова.

Новости из лесосек Колпашевского района

Слово с делом не расходится

Коллектив Тогурского лесопромышленного комбината обязался трудиться по-ударному в четвертом квартале. Было решено заготовить сверх плана 3,1 тысячи, вывезти 15,7, произвести деловой древесины 18,7, выпустить 3 тысячи кубометров пиломатериалов.

Как выполняются эти задачи? Опережение плана двух месяцев по заготовке леса—3,3 тысячи, по вывозке—14,7 тысячи кубометров. Сверх задания выпущено 3 тысячи кубометров деловой древесины и 2,7 тысячи кубометров пиломатериалов.

Отличных показателей добился коллектив Пиковского лесопункта. Четко и бесперебойно действует транспортный комплекс под руководством Н. Ф. Соболева. Только за два месяца работы вывезено сверх плана около восьми тысяч кубометров. Хорошо трудится в комплексе бригада водителей В. М. Пелющенко.

Лесосечные бригады А. Г. Шаликова и В. Г. Фоменкова выполнили ноябрьское задание на 166 процентов. Большого успеха добилась бригада Александра Григорьевича Шаликова, которая трудится в счет последнего месяца пятилетки. Коллектив близок к намеченной цели — выполнить план пятилетки за четыре года.

На разделке справились с планом все пять бригад Пиковского лесопункта. Впереди других—бригада К. С. Золотарева.

Н. ШКАБУРА,
генеральный директор Тогурского лесопромышленного комбината.

Трудятся ритмично

Ритмично трудятся в четвертом квартале коллективы рамных потоков Кетского лесозавода. Пять перевыполнили план двух месяцев, три справились с заданием по выпуску качественных материалов. Лучший в третьем цехе поток В. И. Деревягина выполнил план почти на 130 процентов. В четвертом цехе отличились Г. А. Александров и Б. М. Ядрышников со своими коллективами. Впереди—бригада под руководством Б. К. Корякина.

Перевыполнили задания шпалопильщики бригад Ю. К. Самойловских и М. С. Малицкого с Пиковского и Кетского сплавных участков.

А. МИХАЙЛОВ.

Два лидера

Лучше других в Колпашевском леспромхозе управления топливной промышленности трудятся разделочные бригады Петра Ануфриевича Магдыча и Константина Семеновича Еськова. Шестого декабря бригада П. А. Магдыча разделала 142-тысячный кубометр с начала пятилетки и работает уже в счет февраля 1981 года. В декабре нынешнего года выполнит пятилетний план и бригада К. С. Еськова. Оба коллектива освоили бригадный подряд.

В. СИДОРОВА,
экономист Колпашевского леспромхоза управления топливной промышленности.

Транспортники отстают

Нелегкая задача поставлена в нынешнем сезоне перед транспортниками Могочинского лесозавода: на склад сырья предстоит доставить почти 200 тысяч кубометров леса. Необходимо вывезти по сравнению с прошлым годом на 62 тысячи кубометров больше. На первый взгляд, дела транспортников идут неплохо. В 2 раза перекрыто задание октября, перевыполнен ноябрьский график. Однако объем невывезенной древесины еще слишком велик, а в ходе работы выявились недостатки в подготовке к сезону.

Расстояние вывозки пока составило 3—7 километров. Но и при таком коротком плече не все шло гладко. Тормозила работу погрузка: часто выходили из строя челюстные погрузчики.

— Не создана ремонтная бригада — вот и результат, — посетовал бригадир-механик А. Р. Хоцкин. — На ходу один-два из четырех тракторов. Из-за мелочи, бывает, простаиваем: трубки, гайки ищем. Не организована работа сварщиков. Не хватает операторов на погрузке.

Не все ладно и с учетом древесины.

— Хоть целый воз грузи, хоть половину, — говорит водитель Н. П. Белов, — все равно запишут 13 кубометров. Наверное, нравится эта цифра начальнику биржи сырья. Вот он и дает указание учетчикам. Такая путаница водителям не нужна.

Плохо подготовлены дороги. А ведь скоро маршруты могочинских транспортников пролягут в Обское, Игреково, Суйгу. Особенно беспокоит 90-километровая трасса на Суйгу, откуда предстоит вывезти 35 тысяч кубометров леса. Тут и новые МАЗы, полученные недавно заролом, будут бессильны перед снежными заносами, если не усилить дорожную службу. Надо быстрее устранить все недостатки.

И. АНДРЕЕВ.
Молчановский район.

ПО СЛЕДАМ НАШИХ ВЫСТУПЛЕНИЙ

«ПОПРОБУЙТЕ ИМ ЭТО ОБЪЯСНИТЬ»

Статья, опубликованная в газете под таким заголовком, обсуждена на заседании бюро Советского райкома КПСС и в парткоме треста Горремстрой. Критика строителей за слабую организацию ремонтных работ на объектах здравоохранения признана правильной. Начальник объединения Томскремстрой И. Я. Цукерник и управляющий трестом Горремстрой А. И. Руденко ослабили контроль за ремонтом объектов здравоохранения. Эти работы плохо велись на таких сооружениях, как женская консультация роддома им. Семашко, детская больница им. Сибирцева и детская поликлиника. И. Я. Цукерник и А. И. Руденко строго предупреждены.

Бюро райкома партии приняло к сведению их заявления о том, что женская консультация роддома им. Семашко и детская больница им. Сибирцева будут сданы в декабре текущего года, а детская поликлиника — к 1 марта 1980 г.

Бюро райкома партии указало секретарю парткома треста Горремстрой В. Ф. Остапчуку на недостаточный контроль хозяйственной деятельности администрации и приняло к сведению, что руководители, виновные в затягивании сроков ремонта медицинских учреждений, привлечены к партийной ответственности.

Н. СПЕРАНСКАЯ,
первый секретарь Советского райкома партии.

НЕФТЯНОЙ МЕРИДИАН

ВДВОЕ БЫСТРЕЕ

Этот дом будет особой гордостью стрежевских строителей, и в первую очередь каменщиков бригадира Владимира Голышкина. Они свершили, казалось бы, невозможное, за пять с половиной месяцев выложив девятиэтажку в северном исполнении. Бригада считает, что она бы управилась еще быстрее, если бы не перебои в обеспечении стройматериалами.

Но и то, что достигнуто, заслуживает особого признания. По существу вдвое перекрыты нормативные сроки возведения домов подобного типа. За этим — мастерство и упорство каменщиков, организаторский талант бригадира, сумевшего настроить молодой коллектив (он создан, собственно, в момент закладки здания) на рекордный темп. За этим, конечно, — постоянное внимание партийных органов.

Отличились не одни каменщики: по-ударному трудятся сантехники, плотники, отделочники. Еще завершалась кладка последнего этажа, а дом был уже утеплен, бригада мастера А. Ф. Бобриневой заканчивала отделку квартир в закрепленном за ней подъезде...

Вот так строят жилье в Стрежевом. В летописи трудовых свершений этого года также достойное место займут достижения каменщиков Н. Лебедева, Н. Хоменко, А. Головастикова, И. Шпакова и других коллективов. Они уже возвели ряд домов, в которых вскоре состоится большое новоселье.

«ЗВЕЗДНОЕ» ВРЕМЯ ВАХА

Звезды эти венчают своеобразно оформленные стенды, установленные на проспекте Нефтяников. Когда какая-нибудь из них зажигается, значит, один из нефтепромыслов вышел победителем в соревновании за минувшую неделю. Чаще всего горит звезда в честь вахских нефтяников. Коллектив этого нефтепромысла трудится, пожалуй, в более сложных условиях, чем другие, однако инициатива, умелое использование методов интенсификации добычи позволяют ему уверенно держаться в числе первых в нефтегазодобывающем управлении Стрежевойнефть.

Недавно на Вахском месторождении произошло важное событие: в действие пущена новая блочно-насосная станция и начата закачка воды в продуктивные пласты. А это означает, что нефть Ваха станет поступать в возрастающем количестве. Из молодых месторождений наибольший прирост добычи в следующем году должна дать Вахская нефтяная залежь.

ЧЕТЫРЕХЛЕТКА ПЕРЕДОВОЙ БРИГАДЫ

Прошлогодний победитель всесоюзного соревнования среди проходчиков недр бригада мастера А. К. Чешуина досрочно справилась с заданием четырех лет. Известно, какие испытания выпали на долю буровиков в этом году. Не избежала их и бригада А. К. Чешуина. Однако этот коллектив, начав год с крупного срыва, постепенно набирал скорости проходки. Неспроста на его счету теперь наибольшее количество метров, пробуренных с начала года, среди семи бригад Стрежевского УБР.

Опыт и мастерство коллектива позволяют надеяться, что он не уступит лидерства в завершающем году пятилетки, его пример вдохновит другие проходческие бригады на ударный труд.

МОНТАЖНИКИ — ЮБИЛЕЮ

Трудовой победой отметила День Конституции бригада слесарей-монтажников А. Новикова из треста Томскнефтестрой. Она первой в тресте выполнила годовой план, смонтировав ряд важных нефтепромысловых объектов. Успех побудил бригаду на новые свершения. Отработать 110 дней с наивысшей отдачей — таково решение монтажников. Ударная вахта у них началась с первого декабря и продлится до 22 апреля, когда исполнится 110 лет со дня рождения В. И. Ленина.

Каждый день бригада намерена выполнять строймонтажных работ не менее чем на тысячу рублей. Это позволит ей к ленинскому юбилею справиться с объемом работ, запланированным на полугодие.

Почин нашел широкую поддержку в коллективе треста. В соревнование включились целые участки и бригады. В числе их—комплексные бригады Н. Крашенинникова (одного из тех, кто трудится в Стрежевом с самого основания) и А. Мушлера, который со своим коллективом возводит вахтовый поселок Пионерный на Васюгане.

БУДЕТ НОВАЯ ЛЭП

В начале декабря из с. Александровского в направлении Чапаевки вышел отряд бульдозеров. Его задача — промять трассу и подготовить зимник протяженностью 37 километров. Вскоре следом за ними двинутся тягачи и другая техника, которые повезут оборудование, строительные материалы, металлические конструкции. Все это предназначено для строительства новой ЛЭП-110 Чапаевка — Александровское.

Недавно бюро Стрежевского горкома КПСС утвердило состав штаба во главе с председателем районного комитета народного контроля Н. П. Мартыновым и приняло решение о форсированном строительстве линии электропередачи, ввод которой разрешит острую энергетическую проблему в Александровском. Генподрядчик новостройки — коллектив СУ-3 треста Томскгазстрой. Помогать ему будут труженики многих предприятий райцентра.

С ПОМОЩЬЮ НОВЕЙШИХ МЕТОДОВ

На одном из представительных совещаний в Стрежевом было высказано пожелание о создании геофизического треста с подчинением его Миннефтепрому. Пожелание стало реальностью: трест создан. Возглавить его поручено кандидату экономических наук К. Н. Амирову.

Пока трест представлен бывшей Стрежевской промыслово-геофизической конторой. В недалеком будущем возросший отряд геофизиков явится деятельным помощником нефтяников, буровиков в обширных северных районах. Причем вновь создаваемые полевые партии будут оснащены цифровыми сейсмостанциями, что позволит с большей эффективностью «прощупывать» глубокие горизонты, включая палеозой. Обработка полученных данных будет вестись на ЭВМ.

С применением новейших техники и технологии станут также осуществляться и промыслово-геофизические исследования на разрабатываемых месторождениях, и в разбуриваемых скважинах.

Ю. КОЛЕСНИКОВ,
наш соб. корр.

Молоко без перебоев

ЕЖЕДНЕВНО ТЫСЯЧИ ТОМИЧЕЙ, ПРИХОДЯ В МОЛОЧНЫЕ МАГАЗИНЫ, НАХОДЯТ В НИХ САМУЮ РАЗНООБРАЗНУЮ ПРОДУКЦИЮ. ЗАВОЗИТСЯ ОНА В ЭТИ НЕПОГОЖИЕ ДНИ, КАК И В ЛЮБОЕ ДРУГОЕ ВРЕМЯ ГОДА, ЧЕТКО ПО ГРАФИКУ. И ВРЯД ЛИ КТО ИЗ ГОРОЖАН ЗНАЕТ, С КАКИМИ ТРУДНОСТЯМИ ДОСТАВЛЯЕТСЯ МОЛОКО ЧЕРЕЗ ОБЬ В ОБЛАСТНОЙ ЦЕНТР.

Морозы, постоянно перемежающиеся оттепелями, в течение длительного времени не смогли сковать широкую ленту Оби. Дорожные службы сделали все возможное, чтобы подготовить переправу. Но неустойчивая погода нарушила планы. Автомобильное движение с одного берега на другое оказалось надолго приостановленным. Сначала молоко в Томск перевозили вертолетами. Затем, когда лед на реке окреп, исполком Шегарского райсовета принял решение возить молоко через Обь на гужевом транспорте. Срочно был создан обоз, и 5 декабря по предварительно проложенному следу он двинулся в путь через реку.

Теперь ежедневно шестнадцать санных упряжек курсируют с одного берега на другой. Молоко перевозится в специальных емкостях, в каждую из которых входит 500 литров. Пока на правом берегу производится его разгрузка, на левом пустой обоз уже ожидают молоковозы. В день таким образом переправляется 60 тонн молока.

Его поставляют городу не только хозяйства Шегарского, но и Кожевниковского, Кривошеинского, Бакчарского районов. В помощь соседям кожевниковцы направили две санные упряжки. О приезжих возчиках шегарцы искренне позаботились. Разместили их недалеко от берега, организовали им бесплатное питание.

Директор Шегарского молочного завода Я. Л. Кромин рассказывает:

— Молочный обоз в таком размере создан впервые. Он обеспечивает Томский гормолзавод продукцией примерно на 30 процентов. Возчики Р. М. Шутов, Б. М. Цуканов, Г. И. Сваровский и многие другие со всей ответственностью отнеслись к порученному делу, работают добросовестно, не считаясь со временем. Санный поезд будет действовать, пока не установится автомобильная дорога через реку.

А это значит, что, как и прежде, придя в молочный магазин, томичи найдут в нем все необходимое.

В. БУМАЖКИН.

Электронная библиотека (репозиторий) Томского государственного университета
http://vital.lib.tsu.ru

ФОНДЫ 1979 ГОДА: РЕАЛИЗАЦИЯ И РАСПРЕДЕЛЕНИЕ

Два ответа

РАБОТНИКОВ ОБЪЕДИНЕНИЯ ТОМЛЕСПРОМ, ЗАНЯТЫХ ОРГАНИЗАЦИЕЙ МАТЕРИАЛЬНО-ТЕХНИЧЕСКОГО СНАБЖЕНИЯ ПРЕДПРИЯТИЙ

В 1979 году объединение Томлеспром получит материалов, запасных частей и оборудования на сумму около 24 миллионов рублей. Общая номенклатура изделий составит почти 60 тысяч. Задача отдела снабжения объединения — быстрее доставить полученную продукцию адресатам. Но этот путь нелегок и многоступенчат. Его первое звено — получение от поставщиков. Второе — организация доставки на предприятия.

Как выполняются заявки лесозаготовителей? Ответ дает заместитель начальника объединения Томлеспром В. П. Стрельцов:

— Объединение связано деловыми отношениями более чем с сотней поставщиков. Есть и прямые связи, и через посредников — управления Томскснаб, Главнефтеснаб, облсельхозтехнику, управление снабжения и сбыта облисполкома. К облсельхозтехнике у нас нет особых претензий.

Достигнуто деловое взаимопонимание и с руководителями Томского управления Главнефтеснаба. Однако продолжаются неувязки с Новосибирским управлением, которое выделяет ресурсы Томской области лишь после закрытия собственных нужд. Так случилось и нынче. Близилась зима, а еще не завезли арктическое топливо, значительную долю нефтепродуктов. А ведь большую часть объемов горючего мы доставляем в глубинные северные районы, главным образом используя суда Западно-Сибирского речного пароходства. Речники же прекратили работу раньше срока, опасаясь заморозков.

На будущий год эти отношения необходимо как-то упорядочить.

Мало вникают в нужды лесозаготовителей руководители управления Томскснаб (начальник В. В. Вагин). Заявки выполняются формально (нередко уравниваются потребности одного завода и объединения, имеющего 25 предприятий). А главное — не выдерживаются обоснованные, строго пропорциональные нормы распределения ресурсов. Отчасти подобные претензии нужно высказать и в адрес управления снабжения и сбыта облисполкома. Его руководители хорошо знали, в каком бедственном положении находятся лесозаготовители поселков, пострадавших от наводнения. Несмотря на многочисленные просьбы, нам выделено лишь 1,5 миллиона из 7 миллионов кирпичей.

Почти 70 процентов наших поставщиков не выполнили заявки. Крайне тяжелое положение с поставками запасных частей для лесопильных рам (получена пятая часть деталей). Единственное в стране специализированное предприятие «Северный коммунар» (Вологодская область) хронически не справляется с производственной программой. Не выполняют свои договорные обязательства Ленинградский и Красноярский заводы резинотехнических изделий. Не обеспечивает реализацию фондов горьковский завод «Металлист». Этот перечень можно продолжить.

Работники службы снабжения объединения стремятся принять самые действенные меры, чтобы ускорить реализацию фондов. Рассылаются сотни писем и телеграмм, выезжают на места наши представители.

Расширяем доставку машин и оборудования из близлежащих областей и краев автомобильным транспортом, минуя железные дороги. Это позволило значительно ускорить перевозки. Надо сказать, что многие фонды удалось уже получить и реализовать. Так, с Минского автозавода доставлены все лесовозы (102 машины), полностью рассчитался с лесозаготовителями Курганский автобусный завод. Из 144 тракторов из Рубцовска не получено 20 (задержка лишь из-за железнодорожников, но в декабре заявка будет выполнена). 13 из 100 челюстных погрузчиков недодал Красноярский машиностроительный завод имени В. И. Ленина. Погрузчики сейчас чрезвычайно нужны для организации бесперебойной вывозки древесины. Поставлена задача обеспечить заявку еще до нового года.

В целом по объединению (несмотря на перечисленные трудности) степень реализации фондов по многим видам материалов и оборудования достаточно высока. Полностью удовлетворены потребности в металле, электропилах, строительных материалах (исключая кирпич). До конца года есть возможность получить все бензопилы «Тайга» и «Урал», цепи, гидроклинья, выполнить заявки лесозаготовителей еще по многим позициям. К сожалению, целый ряд наименований (деталей, оборудования, материалов, резино-технических изделий) остается остро дефицитным. Повинны несостоятельные поставщики, транспортники, допускают просчеты и работники службы снабжения. Над совершенствованием наших отношений с поставщиками, управлениями будем работать.

Фонды получены, а как они распределяются по предприятиям? Что нового в организации перевозок? Отвечает начальник конторы материально-технического снабжения объединения В. Х. Илюшик:

— Наша контора является главной перевалочной базой объединения. Кроме того, мы имеем и непосредственные связи с поставщиками. Комплектация и доставка оборудования, материалов и запасных частей на склады предприятий — дело ответственное и чрезвычайно кропотливое. Ведь порой требуется несколько дней, чтобы загрузить (согласно заявкам предприятия) всего одну машину. А у нас около двух десятков потребителей. Автомобильные перевозки в зимнее время, в особенности мелких комплектующих деталей и запасных частей, приобретают все более важное значение.

В связи с этим организуем так называемый центрозавоз, практикуемый областной Сельхозтехникой. Для этой цели выделено восемь новых машин ЗИЛ-130 (в наиболее дальние и трудные рейсы их будут сопровождать «Уралы» и другие машины повышенной проходимости). Но сколько-нибудь удовлетворительная работа этих специализированных машин невозможна без применения контейнеров. Мы приобрели дополнительно 80 трехтонных контейнеров и доведем их общее количество до 200—250. Какой эффект дают контейнерные перевозки? Работники базы совместно с представителями леспромхозов формируют и загружают в контейнеры, согласно заявкам, детали и оборудование, опечатывают их. Уменьшаются простои машин в ожидании погрузки (как нашего специализированного транспорта, так и автомобилей леспромхозов). Улучшается сохранность комплектов в пути.

Развернуть перевозки в более широких масштабах мешает сейчас отсутствие надежных зимников. Ведь машины центрозавоза призваны обслуживать прежде всего наиболее отдаленные предприятия — Каргасокский лесопромышленный комбинат, Парабельский, Аслановский, Новотегульдетский, Берегаевский, Линевский леспромхозы.

За исключением остродефицитных позиций (сцепления, диски трелевочных тракторов ТТ-4, водяные насосы, двигатели автомобилей и т. п.) реализация фондов осуществляется в пределах запланированного.

Осложняет нашу работу тяжелое финансовое положение многих леспромхозов. Задолженность предприятий превысила 1,4 миллиона рублей.

ПОЧЕМУ ЗАПЧАСТИ «ВЫБИВАЮТ»

Каждый день возле базы областного объединения сельхозтехника собирается множество автомобилей. Люди, приехавшие на них, поглощены одной заботой: как «выбить» дефицитную запчасть. Но почему же приходится «выбивать»? Ведь запасные части к автомашинам, тракторам и сельхозагрегатам распределяются по районным отделениям сельхозтехники и крупным хозяйствам согласно имеющемуся парку техники.

Первая причина — это малые производственные мощности заводов-поставщиков. Отпускные фонды по запчастям намного ниже потребностей. Поэтому в разряд дефицита попали коленчатые валы для автомобилей ГАЗ-53 и ГАЗ-51, клапаны для ГАЗ-51, ветровое стекло, электрооборудование и даже бензобаки. В среднем обеспеченность автомобильными запчастями в настоящее время составляет 57 процентов от государственных норм.

Начальник отдела автомобильных запчастей Восточного межрайонного объединения сельхозтехники Н. А. Корниенко показал нам толстую пачку документов:

— Вот переписка по поводу увеличения фондов на запасные части. Но часто наши просьбы и требования остаются неудовлетворенными. Приходится довольствоваться тем, что дают.

Немногим лучше обстоит дело с запасными частями для тракторов и сельхозмашин. Мало получает сельхозтехника шнеков для зерновых комбайнов, ухудшилось по сравнению с прошлым годом снабжение запчастями для тракторов ДТ-75, Т-100, для почвообрабатывающей, сеноуборочной и силосоуборочной техники. Правда, в этом году больше выделено двигателей для «Беларусей», тракторных прицепов, запчастей для посевной и зерноочистительной техники, агрегатов АВМ.

Однако в целом потребности в запчастях для тракторов и сельхозмашин удовлетворяются сейчас на 60—70 процентов, а по отдельным позициям и того меньше. Так, из 2.000 заказанных рычагов для муфты сцепления трактора ДТ-75М выделено всего 500.

Областное объединение сельхозтехника добивается получения всех заказов, если не считать случаев, когда заводы-поставщики не выполняют план.

Очевидно, чтобы уменьшить остроту ситуации, необходимо справедливо делить поступающие запчасти, в соответствии с реальными потребностями хозяйств, своевременно извещать клиентов о выделенных для них лимитах.

Сельхозтехника снабжает запчастями не только сельское хозяйство, но и другие отрасли, например, лесопромышленную. Но если объединение Томлеспром в начале года получает от сельхозтехники сведения, что и когда оно получит из запчастей, то областное управление сельского хозяйства, тресты Птицепром, Свинопром и Скотопром остаются в полнейшем неведении. А ведь без этих данных планировать ремонт техники весьма сложно.

Не во всех случаях поступившие на базу сельхозтехники запчасти распределяются в соответствии с запланированными объемами ремонта. В 1978—1979 годах совхозы и колхозы области отремонтировали 77 процентов комбайнов, а специализированные мастерские сельхозтехники — остальные 23. Но зерновых шнеков для хозяйств было выделено всего 61 процент от поступившего количества.

Так же обстоит дело и с гильзами поршневой группы для тракторов. Из восьми тысяч гильз 6.400 было направлено в специализированные мастерские, хотя они ремонтируют тракторов в два с лишним раза меньше, чем хозяйства.

Нарекания со стороны облсельхозтехники вызывает существующая практика заказа запчастей хозяйствами. Нередко главные инженеры совхозов и колхозов потребности в запчастях определяют на глазок, в заявках пишут цифры, взятые с потолка. В результате одних видов запчастей скапливается на складах хозяйств много, а других не хватает.

Восточное межрайонное объединение сельхозтехники собирается в ближайшее время перейти на гарантийную систему обслуживания. Но для этого надо, во-первых, наладить первичный учет в хозяйствах и, во вторых, сдать большую часть залежавшихся запчастей на склады сельхозтехники. А такую работу до настоящего времени еще не начинали.

Советское межрайонное отделение сельхозтехники в основном занимается комплектованием и поставкой оборудования для строящихся объектов. И планы технологического обеспечения строек оно выполняет. Хотя тоже испытывает трудности с получением кабельной продукции, электромоторов, запорной арматуры и центробежных насосов. И тем более досадно, когда приходится по нескольку раз комплектовать оборудование животноводческих помещений. Так, на Гусевском коровнике колхоза «Рассвет» Шегарского района работники Томсксельхозмонтажкомплекта в третий раз устанавливают оборудование. Старое было растащено: кем-то демонтирована доильная установка, сняты звездочки с транспортеров, электрооборудование.

Этот пример не единичен. Нередко с уже вступивших в строй объектов предприимчивые люди снимают дефицитное оборудование и используют его как запчасти. А потом обращаются вновь в сельхозтехнику с требованием доставить исчезнувшие детали.

Наряду с дефицитом запчастей и сельхозмашин можно еще встретиться со случаями затоваривания. На территории базы Советского межрайонного отделения сельхозтехники скопилось много разобранных агрегатов АВМ-1,5 и АВМ-0,65. Их хозяйства области приобретать не желают. И лежит это дорогостоящее оборудование с прошлого года, ржавеет под открытым небом. Плохо берут грануляторы, брикетеры, агрегаты для производства заменителей молока для телят, пастеризаторы.

Странная история получилась с кормораздатчиками. Скопилось их сейчас на территории базы более шестидесяти. Предназначены они для отправки в левобережные районы. Однако Обь до сих пор не открыта для движения. Сельхозтехнике невыгодно возить кормораздатчики на место назначения через Новосибирск, а областное управление сельского хозяйства по каким-то своим причинам не может передать их другим хозяйствам. В результате дефицитные кормораздатчики простаивают второй месяц без дела.

Способствует росту дефицита и поставка в хозяйства некомплектной техники. Нередко в пути следования с автомобилей, тракторов, сельхозмашин исчезают важные детали. Сельхозтехника по возможности комплектует технику и направляет в хозяйства. Но часто эта комплектация неполная — не могут достать необходимые для этого запчасти. Но ведь механизаторам в совхозах и колхозах тем более неоткуда их взять.

Анализ деятельности областного объединения сельхозтехника показывает, что одними ссылками на недостаточные мощности заводов-поставщиков дефицит запчастей и оборудования объяснить нельзя. Полученные фонды не всегда правильно распределяются, а неразбериха с первичным учетом материальных ценностей на складах хозяйств порождает мнимый дефицит, способствует деятельности ловкачей, торгующих из-под полы запчастями. Приходится констатировать, что пока еще нет должного взаимодействия между сельхозтехникой, областным управлением сельского хозяйства и животноводческими трестами. А без этого планомерное и сбалансированное снабжение запчастями наладить трудно.

Вот и приезжают «выбивать» дефицит на базы сельхозтехники представители хозяйств. Многие из них уезжают ни с чем, а кое-кто все-таки получает просимое, несмотря на жесткое распределение лимитов. Но это уже тема особого разговора.

В. МАКСИМОВ,
главный инженер облсельхозуправления;
В. ФЕФЕЛОВ,
корреспондент «Красного знамени».

И ВСЕ ВОПРОСЫ—ПОСТАВЩИКАМ...

Управление снабжения и сбыта облисполкома второй квартал подряд не выполняет план товарооборота. Объяснить ситуацию мы попросили начальника областного управления снабжения и сбыта П. М. Сысоева.

— Вопрос прост и сложен одновременно, — сказал Петр Михайлович. — Управление является своего рода связующим звеном между поставщиками и заказчиками. Мы обязаны не только приобрести материальные ценности, но и вовремя передать их потребителям. Так что успех работы зависит от поставщика, а он, должен заметить, бывает разным. Взять, к примеру, масляные краски. Область получает их достаточно, но они крайне низкого качества и чаще всего темных тонов. В связи с этим довольно часто и, должен признаться, совершенно справедливо нас критикует потребитель. Или другой факт. Из Усолья-Сибирского мы получаем хромовые кожтовары для индивидуального изготовления обуви. Так вот, этот хром практически никуда не годен. Неоднократно предъявляли заводу штрафные санкции, просили прикрепить к другому поставщику, но положение дел пока не меняется.

Корр.: Вопрос о качестве, несомненно, очень серьезный, но в данном случае, Петр Михайлович, все-таки речь о количестве, о том, почему срываются фондовые поставки. Скажем, по таким остродефицитным строительным материалам, как цемент.

П. М. Сысоев: С цементом положение обстоит действительно крайне остро, однако до нового года еще есть время, так что, возможно, план поставок мы все же выполним.

Корр.: Но это лишь предположение, твердой же уверенности нет.

П. М. Сысоев: Вы правы, твердой уверенности действительно нет. Хотя в последнее время предпринимаются самые серьезные меры, чтобы сохранить фонды.

Корр.: Какие конкретно?

П. М. Сысоев: Цемент нам отправляют несколько заводов: Яшкинский, Топкинский, Красноярский, Ачинский, Магнитогорский, и др. Самым неаккуратным поставщиком оказался Ачинский завод. Согласно фонду, он должен отправить нам 2.310 тонн, но получено за год лишь 528. Таким образом, область, а в частности предприятия коммунального хозяйства, недополучили 1.782 тонны.

Какой выход из данной ситуации? Чтобы фонды не пропали, мы решили передать их Облремстройтресту, для которого Ангарский цементно-горный комбинат готовит железобетон. Этот вопрос уже согласован с руководством завода и с Союзглавцементом.

Яшкинский завод. Здесь такая арифметика. Из 6.132 тонн цемента привезено 3.670, недореализация составляет 2.462 тонны, из них 1.100 тонн согласовано и включено в график поставки, а фонд на остальные почти полторы тысячи тонн, к сожалению, пропадает. Недопоставил нам 300 тонн и Топкинский завод. Сейчас ведем переговоры о самовывозе, если получим согласие, начнем доставлять цемент машинами.

Корр.: Этим же видом транспорта как-будто собираетесь доставлять древесноструженые плиты из Красноярска?

П. М. Сысоев: Нет. Как только встанет Обь, машинами мы повезем плиты в Колпашево для мебельной фабрики, изготовляющей кухонные гарнитуры. Что же касается Красноярского производственно-мебельного объединения, поставляющего нам этот материал, то тут ясности пока нет. Красноярцы должны были поставить 910 кубометров, отправили же только 536, остальные 374 кубометра пока, как говорится, повисли в воздухе. Не знаем, удастся или нет «выбить» их у поставщика до конца года.

Недопоставит нам 400 кубометров фанеры и Тавдинский фанерный комбинат Свердловской области. Ну, а в остальном как будто все нормально.

Корр.: А дефицит с мебелью в детских и школьных учреждениях? По этому поводу идет очень много жалоб и нареканий.

П. М. Сысоев: В мебели действительно испытывается острый недостаток. Однако не могу принять вину полностью на свой счет. И вот почему. По децзакупу мебель не купишь, поскольку этот товар находится в разряде строго лимитированных. Здесь претензии следует предъявлять нашей промышленности, которая должна изготовлять мебель. Мы же ее до сих пор ввозим из других областей.

Корр.: В больницах и медицинских учреждениях большая нужда в спецодежде.

П. М. Сысоев: Причина та же. Много лет подряд эти товары мы получали централизованно. Два года назад область перешла на собственное производство. В Кожевникове открыли цех, который подчиняется управлению местной промышленности, но его мощность пока явно мала. В первый год цех выпустил на 800 тысяч рублей продукции, ее оказалось мало. В 1979-м — на 1 млн. 400 тыс. Тоже недостаточно. На будущий год решили заказать на 2 миллиона рублей. Так что положение, видимо, поправится.

В заключение хочу сказать следующее. Коллектив управления снабжения и сбыта, выполняя социалистические обязательства, проделал определенную работу по улучшению организации снабжения. За три года и 11 месяцев пятилетки, например, реализовано потребителям области материальных ценностей более чем на 290 миллионов рублей. Это несколько выше плановых показателей.

ОТ РЕДАКЦИИ:

В нынешних условиях сложнейших хозяйственных связей в центр снимания организаторов производства закономерно ставятся вопросы снабжения. Организовать ритмичное производство в наши дни — это значит, прежде всего, организовать снабжение. Непонимание этого требования или неумение считаться с ним приводит к простоям, снижению эффективности. Это хорошо видно на примерах работы в этом году заводов ГПЗ-5, манометрового, большинства строительных организаций. В этих, да и не только в этих коллективах, недостатки снабжения, как правило, приводятся как главные объективные причины срыва выполнения народнохозяйственных планов.

Но так ли уж объективна природа этих причин? При ближайшем рассмотрении (как видно из опубликованной ранее статьи «Фонды. Товар. Реализация» и материалов сегодняшнего номера) они порождаются низким уровнем работы служб снабжения. Что такое выделенные фонды? Для снабженческой организации — это план. А за план, как известно, надо бороться, работать энергично, находчиво, целеустремленно. Не может не удивлять та легкость, с которой руководители оптовых баз торговли, системы материально-технического снабжения области и отдельных отраслей ее хозяйства объясняют провалы снабжения недисциплинированностью поставщиков. Несамокритичная, далекая от истины и, главное, не несущая в себе улучшения дела в будущем позиция. Ее распространенность — это показатель низкого уровня воспитательной работы партийных комитетов, первичных партийных организаций с работниками служб снабжения в духе ответственности за порученный участок работы, результативности личной деятельности.

Обращает на себя внимание и ряд нерешенных проблем связи между организациями снабжения и потребителями. Это особенно видно на примере взаимоотношений между облсельхозтехникой и управлением сельского хозяйства, где вместо деловой коллективной работы давно утвердился стиль взаимных претензий по качеству заявок, информации о поступлении запчастей и т. д.

Встречаются еще факты недооценки снабжения в самих производственных организациях. К примеру, в Томском территориальном управлении строительства на текущий год вообще не заказывались для централизованной поставки запчасти на некоторые виды землеройных машин и башенных кранов.

Все это не может не беспокоить. Редакция намерена продолжить разговор о качестве работы служб снабжения, путях его повышения. Надеемся на активное участие в этом разговоре работников снабжения, рабочих и специалистов предприятий и организаций. Опыт 1979 года с особой остротой показал, что улучшение работы по обеспечению и снабжению производства становится одним из решающих условий успешного выполнения планов и обязательств предприятий промышленности, строительства, торговли и других отраслей народного хозяйства области.

Международная Информация

Репортеры ТАСС и АПН сообщают

КОММЮНИКЕ О ВСТРЕЧЕ Э. ГЕРЕКА И Ж. МАРШЕ

ВАРШАВА. Первый секретарь ЦК ПОРП Э. Герек и Генеральный секретарь ФКП Ж. Марше заявили, что решение государств НАТО о производстве и размещении в Европе новых видов американского ракетно-ядерного оружия средней дальности является новым шагом в гонке вооружений на европейском континенте, создающим серьезную угрозу его народам.

Обе партии, говорится в коммюнике о состоявшейся в ПНР дружественной встрече Э. Герека и Ж. Марше, выступают за принятие мер, направленных на упрочение мирного сосуществования и разрядки напряженности. Коммунисты Польши и Франции сделают все для того, чтобы внести свой вклад в дело широкого объединения народных масс, борющихся за разоружение, сохранение мира, сотрудничество и безопасность народов в Европе и во всем мире.

Э. Герек и Ж. Марше подчеркнули, что сотрудничество между ПНР и Францией, укрепление взаимных связей во всех областях отвечают общим интересам двух стран и народов, играют положительную роль в упрочении безопасности в Европе, способствуют развитию разрядки.

К событиям в Иране

ТЕГЕРАН. Радио Тегерана передало заявление Исламского революционного совета с изложением его позиции в связи с отъездом бывшего шаха из США в Панаму и решением международного суда в Гааге.

Стойкость иранского народа и решительность его лидера аятоллы Хомейни в отношении агрессивной политики американского империализма, говорится в заявлении, вынудила правительство США отступить. Исламский революционный совет тем не менее считает, что правительство США несет ответственность за совершенные шахом преступления. Совет призывает иранский народ продолжать решительную борьбу против империалистического грабежа, за полное освобождение от иностранного господства, возвращение Ирану награбленных шахом богатств, за восстановление иранским народом своих попранных прав. Бывший шах должен быть выдан революционному суду Ирана.

Исламский революционный совет осудил «поспешное и поверхностное решение международного суда в Гааге» и заявил, что «игнорирование требований иранского народа, а также одностороннее принятие им решения противоречат принципам и задачам этого международного органа».

Движение Ирана за свои права, говорится в заключение заявления, примет еще более широкий характер, иранский народ не прекратит борьбы до полного искоренения империалистического влияния.

Министр иностранных дел Ирана Готб-Заде заявил в интервью газете «Бамдад», что комиссия по расследованию преступлений американского империализма в годы правления свергнутого шаха начнет работу в начале будущего года, когда будут собраны все необходимые документы и материалы. Что касается судьбы заложников, продолжал министр, то она «во многом зависит от позиции США: если их отношение к нам будет по-прежнему враждебным, а антииранская пропаганда такой же интенсивной, то положение станет намного сложнее».

В то же время ирано-американский конфликт, отметил он, значительно шире, чем его пытаются представить американские руководители и средства массовой информации. Он не ограничивается проблемой заложников, требованиями суда или казни шаха.

В интервью телекомпании Эй-би-си Готб-Заде заявил, что Иран будет настаивать на следующих моментах: состояние и все капиталы шаха должны быть возвращены в Иран; международный трибунал, созданный Организацией Объединенных Наций, должен расследовать преступления шаха и вынести решение, которое носило бы обязательный характер для государств; преступления Соединенных Штатов в Иране должны быть публично доведены до сведения американского народа и народов всего мира.

ВАШИНГТОН. Соединенные Штаты продолжают оказывать грубый нажим на Иран. Выступая в телевизионном интервью, министр обороны США Г. Браун вновь заявил, что наряду с политическими, дипломатическими и экономическими «мерами воздействия» на Тегеран правительство США располагает и «другими возможностями». При этом он напомнил, что вблизи иранских берегов сосредоточены «очень мощные боевые авианосные группы». Существуют, сказал Г. Браун, и другие чрезвычайные планы, о которых я предпочел бы пока не говорить.

Одновременно Вашингтон усиливает экономическое давление на Иран. В передаче последних известий телекомпания Эн-би-си сообщила, что США в самые ближайшие дни намерены потребовать от своих западноевропейских союзников «выполнения обязательств», якобы данных ими государственному секретарю США С. Вэнсу во время недавней поездки последнего по европейским столицам. С. Вэнс, как уже сообщалось, добивался от партнеров по НАТО согласия действовать против Ирана «единым фронтом».

Как сообщает газета «Нью-Йорк таймс», президент Дж. Картер одобрил план, в соответствии с которым будет увеличено число передач радиостанции «Голос Америки» на персидском языке.

СГОВОР ЗА СЧЕТ НАРОДОВ

ВАШИНГТОН. В Вашингтон с официальным визитом для переговоров с президентом США Дж. Картером прибыла премьер-министр Англии Маргарет Тэтчер. Накануне ее визита Белый дом в угоду английской колониальной политике в Африке принял решение о снятии экономических санкций против Родезии. Этот шаг был явно предпринят в знак благодарности за активную поддержку консервативным правительством Англии планов размещения новых американских ядерных ракет в Европе.

Американская печать не скрывает, что в благодарность за снятие родезийского эмбарго Вашингтон в свою очередь намерен потребовать от Лондона полного одобрения его попыток установить экономическую блокаду Ирана. До настоящего времени, несмотря на американское давление, Англия, отражая мнение довольно сильно зависящих от поставок иранской нефти европейских стран, не высказывала особого энтузиазма по поводу этих планов Вашингтона. Как заявил на днях посол Великобритании в США Дж. Н. Гендерсон, его правительство «не видит пользы» в введении такого бойкота.

Как сообщает агентство ЮПИ, в ходе переговоров Тэтчер поднимет вопрос о Северной Ирландии. Она рассчитывает заручиться поддержкой Белого дома акций Лондона, направленных на сколачивание единого фронта поддержки колонизаторской политики Англии в Ольстере.

Тэтчер и Картер обсудят также практические шаги по реализации милитаристского решения НАТО о размещении в Европе новых американских ядерных ракет средней дальности. Как известно, Лондон явился запевалой в кампании навязывания этих зловещих планов Европе и сам предложил развернуть в восточной части Англии 160 таких ракет.

ПАРИЖ. Французская газета «Форум энтернасьональ», выделяя военные аспекты переговоров М. Тэтчер в Вашингтоне, пишет: «Лондон хочет заменить свои ракеты «Поларис» американскими, чтобы поставить их на свои ядерные подводные лодки нового поколения. Будет также обсуждено возобновление соглашения об обороне».

Электронная библиотека (репозиторий) Томского государственного университета
http://vital.lib.tsu.ru

ТОМСК—КОЛПАШЕВО

Переход продолжается

В понедельник с самого раннего утра участники лыжного перехода Томск — Колпашево стали гостями преподавателей и учащихся средней школы села Рыбалова. В восьми классах они провели беседы о значении лыжного спорта, о своем переходе, о городе Томске. Л. Гурин, А. Лавренюк, Ю. Уткин, А. Бурдачев, А. Молев и другие участники перехода ответили на многочисленные вопросы ребят. Старший преподаватель политехнического института Е. Ф. Гавриленко встретился с педагогическим коллективом. Его беседа была посвящена перспективам развития сельского хозяйства в свете постановления ноябрьского (1979 г.) Пленума ЦК КПСС.

В 11 часов 30 минут того же дня томские лыжники отправились в маршрут, и в 15 часов на Оби их встречала делегация представителей Шегарского района. Капитан команды мастер спорта Н. Иванов доложил о маршруте второму секретарю райкома КПСС В. К. Кулемину. В сопровождении почетного эскорта шегарских лыжников томичи по заранее подготовленной трассе прошли в Шегарку. В тот же вечер в райкоме КПСС состоялся интересный разговор о трудовых делах шегарцев об изменении социального облика райцентра. Гостям рассказали о большой популярности лыжного спорта у шегарцев, о ведущих спортсменах области, воспитанных в районной ДЮСШ. Участникам перехода показали районную лыжную базу, которая скоро вступит в строй.

Затем состоялись спортивный вечер и встречи томичей в СПТУ-7, в средней школе. Участники перехода вручили шегарцам памятные сувениры, рассказали о развитии лыжного спорта в Кировском районе Томска. Шегарцы подарили гостям спортивные кубки с наказом наградить ими лучшие спортивные коллективы Кировского района.

С особым интересом было встречено выступление преподавателя средней школы В. И. Шияновой. Она рассказала, что нынешней зимой школьники Шегарки решили в общей сложности пройти каждый на лыжах по 200 километров. Но теперь, после встречи с томичами, они намерены увеличить эту дистанцию в два раза.

Томичи пришли к монументу погибшим в годы Великой Отечественной войны. Торжественным построением и минутой молчания они почтили память шегарцев, отдавших жизни в боях с фашизмом.

Переход продолжается.

А. СОЛОП,
инструктор обкома КПСС.

ЦЕНА РАВНОДУШИЯ

Под письмом в редакцию — 290 подписей студентов химико - технологического факультета политехнического института.

С болью и возмущением пишут они о «скорой помощи», которой так и не дождался их товарищ Андрей Симонян. «Трудно поверить, что по вине службы здоровья погиб человек. Андрей был преданным другом, отличным спортсменом, мечтал работать после окончания института на большом химическом комбинате. И вот его нет. Человека, который не успел отпраздновать день совершеннолетия...».

Забегая вперед, скажу: «скорая» в общежитие на Усова, 13-а, действительно приехала через 35 минут после вызова. Хотя помочь в тот вечер Андрею не смог бы уже никто. В заключении судебно-медицинской экспертизы сказано, что погиб он от редкой для такого возраста сердечной патологии. И разговор о случившемся мы выносим на страницы газеты по другой причине.

Почти полгода назад это письмо студентов редакция отправила в облздравотдел с убедительной просьбой внимательно во всем разобраться и ответить авторам.

Не было сомнений, что беспокойство ребят встретит здесь понимание.

Но мы ошиблись. Письмо студентов действительно взволновало главного терапевта области Н. Д. Плотникову и заместителя заведующего горздравотделом Л. Г. Петрову, которым поручили его расследование, но лишь до разговора с судебно-медицинскими экспертами. До тех пор, пока они не узнали, что в смерти Андрея виновата только смерть. А раз виновных нет, то что думают о смерти Андрея 290 студентов, не так уж существенно.

Словом, письмо студентов встретило равнодушие.

Не стану полностью приводить ответ в редакцию, подписанный заведующим горздравотделом Ю. Н. Левенко. В нем — заключение медиков, которое человеку непосвященному ни о чем не говорит, и рассказ о трудностях, которыми живет «скорая помощь».

Авторы же письма, как выяснилось позже, не получили даже такого ответа. Почему? Н. Д. Плотниковой не понравилось, что под письмом слишком много подписей.

— Да и адрес общежития мы не знали, — говорит Л. Г. Петрова.

Послав в редакцию ответ, они посчитали свою миссию выполненной. Но ведь не только редакция ждала ответ, но и однокурсники Андрея.

Но от авторов коллективного письма отмахнулись. Легко и просто. Без всяких объяснений.

Этот факт стал поводом для второго письма студентов в редакцию. Оно короткое. «Ответа из облздравотдела так и не получили, — пишут ребята. — Убеждаемся, что и в медицине есть случайные люди».

Вот к чему приводит недобросовестное отношение к служебному долгу.

Т. МИРОШНИЧЕНКО.

ОТ РЕДАКЦИИ: Когда материал уже был готов к публикации, заведующий горздравотделом Ю. Н. Левенко сообщил нам, что работники областного и городского отделов здравоохранения и межвузовской больницы встретились с авторами коллективного письма. Жаль, что с опозданием почти на полгода.

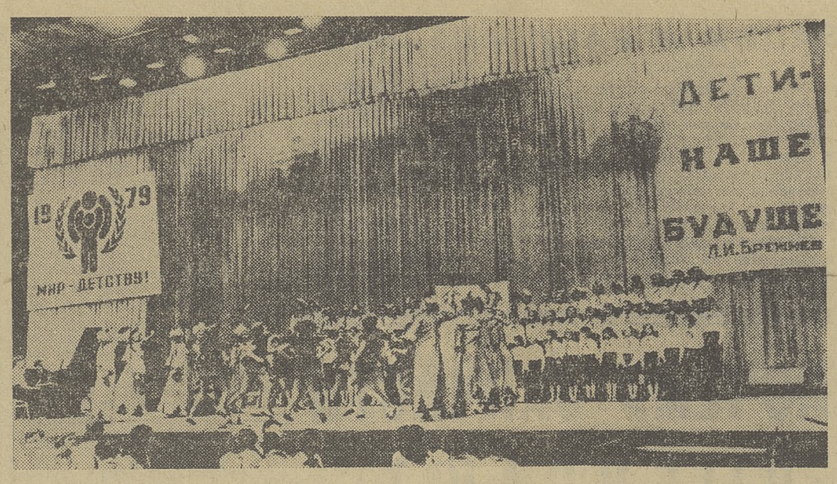

ДАДИМ ШАР ЗЕМНОЙ ДЕТЯМ

ТЕАТРАЛИЗОВАННЫЙ ПРАЗДНИК ДЛЯ РОДИТЕЛЕЙ, ПОСВЯЩЕННЫЙ МЕЖДУНАРОДНОМУ ГОДУ РЕБЕНКА

Это было необычайное представление. 15 декабря по инициативе обкома партии во Дворце зрелищ и спорта состоялся театрализованный праздник для родителей «За счастливое детство в мирном мире». Гостями детей были партийные и советские работники города и села, знатные люди области, учителя, вожатые, папы и мамы. Почетные места на празднике заняли также строители, чьими руками только за годы девятой и десятой пятилеток построено 124 школы. 14 дошкольных учреждений на 1.385 мест получат дети в 1979 году. Нынешним летом лагеря труда и отдыха открылись для стаюшеклассников Томского, Чаинского, Кожевниковского районов. Сказочные городки построены для малышей в районе Черемошников и в академгородке, пионерские лагеря —для детей рабочих и служащих производственного объединения «Контур», НИИ электромеханики, завода измерительной аппаратуры. Международный год ребенка знаменателен для юных томичей еще и тем, что они получат на днях детскую спортивную школу, детскую больницу и прекрасный Дворец пионеров, в котором начинает свою работу театр юного зрителя.

Эти и многие другие цифры и факты, свидетельствующие о всенародной заботе в нашей стране о детях, были приведены в репортаже, который прозвучал по радио Дворца зрелищ и спорта до открытия праздника.

И вот он начинается. Фанфары извещают: «Внимание! Слушайте все!». Лучами прожекторов высвечивается эмблема Международного года ребенка. Звонкие, взволнованные голоса детей разносят по залу слова благодарности Коммунистической партии, Советскому правительству за счастливое детство, за мир на земле.

Звучит музыка. Дети танцуют и поют, декламируют стихи.

Открывается первая страница «живой газеты». Чтецы рассказывают о маршрутах Всесоюзного пионерского марша «Пионеры всей страны делу Ленина верны», посвященного 110-й годовщине со дня рождения Владимира Ильича. Вторая страница — «О тех уголках на планете, где детства не знают дети». Телетайпная лента передает тревожные вести. Где-то идет война, где-то рвутся бомбы, рушатся школы. Кинокадры повествуют о детях, которые живут в трущобах, трудятся по 10—12 часов в сутки, голодают, не имеют возможности учиться.

И снова — звонкие, счастливые голоса наших детей. Слова благодарности и цветы — лучшим учителям, врачам, воспитателям, которым предоставлен первый ряд в зрительном зале. В праздничном представлении, главными организаторами которого были работники Томского Дома пионеров, приняли участие воспитанники детских садов, народный танцевальный коллектив «Аленушка» детского Дома культуры, детский танцевальный коллектив Дворца культуры «Авангард», ансамбль пионерской песни и танца Томского Дома пионеров, детский танцевальный коллектив Дома культуры ГПЗ-5, профильные отряды юных инспекторов движения и бойцов «Зарницы», хоккеисты и футболисты, гимнасты детских спортивных школ и секций, следопыты туристической станции, члены городского пионерского и комсомольского штабов. Великолепно исполнил свой номер учащийся второго класса ДМШ № 2 Дима Андреев — его скрипка буквально заворожила зрителей.

Автор сценария, режиссер и ведущая праздничного представления — заведующая методическим отделом Дома пионеров Т. П. Ефимова. Соавтор сценария — заведующая политико-массовым отделом Дома пионеров М. М. Ковалева. Их труд был первоосновой превосходно прошедшего театрализованного представления, которое надолго останется в памяти восьмисот юных исполнителей и семи тысяч зрителей.

В. МОИСЕЕВ.

* * *

НА СНИМКАХ: идет театрализованное представление; перед микрофоном — юные чтецы-декламаторы.

Фото А. Васильева.

ВЕТЕРАНЫ, ОТЗОВИТЕСЬ!

Инвалид Отечественной войны Головач Николай Иванович разыскивает однополчан Толочко Николая и Толочко Василия (оба с 1926 года рождения), Колеева Николая, Сидорова Василия (возможно, имя указано не точно). «Вместе, — пишет Н. И. Головач, — мы прибыли на фронт в сентябре 1944 года из Сибири. В основном в нашем эшелоне ехали томичи. При формировании (было это в Латвии) нас направили в разные подразделения. Я воевал в звании сержанта в 90-м стрелковом полку. Из упомянутых товарищей я встречал потом одного Колеева. Видел его в медсанбате — он был ранен в гортань. Прошу опубликовать мое письмо в газете, возможно, кто-нибудь из них откликнется. Мой адрес: Новосибирская область, ст. Коченево, пос. Дружный».

* * *

В г. Томске создается и приступает к работе оргкомитет Томской секции ветеранов 31-й армии. Оргкомитет просит проживающих в Томске и области ветеранов, которые участвовали в боях с фашистскими захватчиками в составе частей и соединений 31-й армии, сообщить о себе по адресу: 634057, Томск-57, ул. Говорова, 18, кв. 12, Минишину Леониду Михайловичу.

ИЗВЕЩЕНИЕ

21 декабря с. г. в помещении правления областной организации общества «Знание» (пр. Фрунзе, 3) состоится консультация для лекторов, выступающих по вопросам внешней политики КПСС и Советского государства.

Выступает сотрудник Института востоковедения АН СССР (г. Москва).

Приглашаются лекторы, пропагандисты, политинформаторы, преподаватели вузов, народных университетов, профтехучилищ, школ, слушатели школ молодого лектора.

Начало — в 15 часов.

ТВ

СРЕДА, 19 декабря

ПЕРВАЯ ПРОГРАММА

МОСКВА

10.00. «Время». 11.05. «Стихи — детям». Исполняют молодые артисты московских театров. 11.35. «Вкус хлеба». Фильм 1-й. «Хлеб наш насущный». 12.55. Концерт Академического оркестра русских народных инструментов ЦТ и ВР. 13.40. Программа документальных фильмов. 14.10. Новости.

С 14.15 до 17.30 — перерыв.

17.30. «Отзовитесь, горнисты!». 18.00. Песни и танцы народов СССР.

ТОМСК

18.45. Цв. Новости. 19.00. «В лесном цехе области». Рассказываем о работе транспортных комплексов Асиновского и Ореховского леспромхозов.

МОСКВА

19.30. Международный турнир по хоккею на приз газеты «Известия». Сборная ЧССР — сборная Швеции. В перерыве — «Сегодня в мире». 21.45. Концерт дважды Краснознаменного академического ансамбля песни и пляски им. А. В. Александрова. 22.30. «Время». 23.00. Международный турнир по хоккею на приз газеты «Известия». Сборная СССР — сборная Канады. В перерыве — «Сегодня в мире».

ВТОРАЯ ПРОГРАММА

ТОМСК

19.30. Спортивная программа.

МОСКВА

20.05. «Сегодня в мире».

ТОМСК

20.20. Цв. Новости. 20.35. «Радиодиверсанты». Документальный телефильм.

СПОРТ

На приз «Известий»

В понедельник на международном турнире на приз «Известий» прошли еще два матча. В первом из них хоккеисты Швеции победили команду Канады — 7:2, а во втором чехословацкие хоккеисты сыграли вничью с национальной командой Финляндии — 4:4.

(ТАСС).

Два матча — две победы

ПРАГА, 17 декабря. (ТАСС). В чехословацком городке Пршибраме сборные молодежные по хоккею Чехословакии и СССР (до 20 лет) провели между собой два товарищеских матча.

В первой встрече сборная ЧССР проиграла со счетом 6:7, причем решающую шайбу советские юниоры забросили в самом конце игры.

Вопрос о победе гостей во втором матче решился практически уже в первом периоде. Советская сборная на 12-й минуте вела со счетом 3:0. Команда ЧССР в итоге проиграла — 2:4.

Выиграли все встречи

НЬЮ-ЙОРК, 17 декабря. (Корр. ТАСС И. Макурин). Одиннадцать побед в одиннадцати матчах — таков итог выступлений баскетболисток сборной СССР в США.

Играя в заключительной встрече в городе Роли (штат Северная Каролина) против команды местного университета, советские спортсменки добились успеха со счетом 109:70.

Самой результативной в советской сборной была центровая Ульяна Семенова, которая принесла своей команде 24 очка. У соперниц отличилась Труди Лейси — 18 очков.

Пять лидеров одного первенства

МИНСК. 17 декабря. (Корр. ТАСС). В примерно равной позиции чемпион СССР Цешковский «зевнул» Геллеру фервя! С этого начались неожиданности в день доигрывания отложенных партий на чемпионате страны среди мужчин.

Разумеется, Цешковский немедленно сдался, и на короткое время старейшина турнира Геллер вышел в лидеры. Но уже через несколько минут произошла вторая неожиданность. Растеряв значительное преимущество, Ваганян проиграл Каспарову, дав возможность юному бакинцу догнать Геллера. Вскоре по семи очков оказалось также у Юсупова, который выиграл у Романишина, и Купрейчика, сделавшего ничьи с Долматовым и Талем.

Таль в этот вечер победил Белявского, но проиграл Ваганяну и Романишину. Ваганян записал в свой актив и второе очко — от Свешникова. Георгадзе выиграл у Разуваева.

Точки над «и» поставило доигрывание партии Балашов — Долматов. Сыграв вничью с чемпионом мира среди юношей, Балашов стал пятым лидером чемпионата — у него тоже семь очков.

После десяти туров

ТБИЛИСИ. 17 декабря. (Корр. ТАСС). В десятом туре женского шахматного чемпионата СССР Гаприндашвили выиграла у Александрии, Левитина — у Козловской, Семенова — у Кобаидзе. Встречи Миногина — Зайцева и Белавенец — Мучник закончились вничью. Партии Фаталибекова — Ахмыловская, Литинская — Попивода и Ступина — Воронова отложены. Встреча чемпионки мира Чибурданидзе с Гринфельд не состоялась из-за болезни Гринфельд.

После десяти туров впереди по-прежнему Чибурданидзе — 7,5 очка при одной пропущенной партии. Левитина имеет 6,5 очка, Александрия — 6 (1), Семенова и Зайцева — по 6, Гаприндашвили — 5,5 (2).

ЗАБОТА О ФИЗИЧЕСКОМ ВОСПИТАНИИ

Томский городской отдел народного образования и областное управление профтехобразования провели конференцию преподавателей физкультуры средних общеобразовательных школ, профтехучилищ и детско-юношеских спортивных школ «Физическая культура и спорт — составная часть коммунистического воспитания». Главным на конференции был вопрос о повышении роли тренеров и преподавателей физкультуры в коммунистическом воспитании учащихся. Критические замечания и деловые предложения высказаны в адрес тех школ, где подготовка к сдаче норм ГТО проходит формально, нет лыжных баз, слабо работают спортивные секции. На конференции высказаны рекомендации по улучшению спортивно-воспитательной работы с учащимися.

В. ДМИТРИЕНКО.

Отдохнули на славу

Весело, интересно провел свой выходной день коллектив Томской ГРЭС-II. Традиционный праздник «Встреча русской зимы» порадовал увлекательной программой: спортивными соревнованиями, аттракционами, играми. Гостей встречали хлебом-солью Русская Зима, Метелица, сказочные персонажи. Приветливые лоточницы и продавцы предлагали пряники, торты, шашлыки. Победители различных состязаний были награждены сувенирами — олимпийскими мишками.

Н. ТОЧИЛКИНА,
заведующая культмассовым сектором Дома культуры ГРЭС-II.

ТЕАТР

19 декабря. **«Клоп»** — 19-30.

ДВОРЕЦ ЗРЕЛИЩ и СПОРТА

19 декабря. **Фестиваль кинолент Госфильмофонда СССР. «Андрей Рублев»** (две серии) — 19.

КИНО

СЕГОДНЯ В КИНОТЕАТРАХ:

«РОДИНА»

«Зорро» (две серии) — 8-50, 11-20, 16, 18-40, 21-10. Кинолекторий **«Войди в мир искусств».** Фильм **«Маяковский смеется»** — 14.

имени М. ГОРЬКОГО

«Молодая жена» — 9, 10-50, 12-40, 14-30, 16-20, 18-10, 20, 21-50. **«Король джунглей»** (две серии) — 8-30, 11, 13-30, 16, 18-30, 21. Зал кинохроники. **«Ященко», «Счастливые берега Олимпии», «Кунашир — остров вулканов», «Владимир Шнейдеров»** — 9, 10-15, 11-30, 12-45, 14, 15-15, 16-30, 17-45.

«ОКТЯБРЬ»

«По тонкому льду» (две серии) — 9, 12, 15, 18, 21. **«Молодая жена»** — 8-40, 12-10, 14, 16, 17-50, 19-40, 21-30. **«Не болит голова у дятла»** — 10-30.

«ПИОНЕР»

Мультфильм **«Большое путешествие Болека и Лелека»** — 9 10-40, 12-50, 14-30, 16-10, 17-50. Кинолекторий **«Светофор»** — 12-30. **«Пена»** — 19-30, 21-30.

имени И. ЧЕРНЫХ

«Немая папка» — 9, 10-40, 12-20, 14-10, 16, 17-40, 19-20, 21. **«Алиса здесь больше не живет»** — 9, 12-40, 14-30, 16-20, 18-10, 20. **Мультсборник № 55** — 10-50.

«СИБИРЯК»

«Тревога в Дельте» — 9-20. **«Король джунглей»** (две серии) — 11, 13-30, 16, 18-30, 21.

ДВОРЕЦ КУЛЬТУРЫ «АВАНГАРД»

«Дубровский» — 11, 15. **«Истоки»** — 18, 21.

ДОМ КУЛЬТУРЫ ЖЕЛЕЗНОДОРОЖНИКОВ

«По улицам комод водили» — 14-20, 16-10, 18, 19-40.

ДОМ КУЛЬТУРЫ «СИБКАБЕЛЬ»

«Москва — любовь моя» — 15. **«Мститель»** (две серии) — 17-30, 20-30.

ДОМ КУЛЬТУРЫ ЭНЕРГЕТИКОВ

«Поговорим, брат...» (две серии) — 20.

ДОМ КУЛЬТУРЫ ТЭМЗа

«Сладкая женщина» — 17, 19, 21.

ДВОРЕЦ ЗРЕЛИЩ И СПОРТА

22—23 декабря

ПЕРВЕНСТВО СССР СРЕДИ КОМАНД КЛАССА «Б» ПО ХОККЕЮ С ШАЙБОЙ

«БУРЕВЕСТНИК» (Томск) — **«ЗАПОЛЯРНИК» (Норильск)**

Начало: 22 декабря — в 17 часов; 23 декабря — в 11 часов.

Автошкола ДОСААФ **проводит дополнительный набор** на курсы автомехаников.

Обращаться: г. Томск, пр. Ленина, 140.

ВНИМАНИЮ ПОДПИСЧИКОВ!

Открыт прием подписки на центральные газеты и журналы на 1980 год с доставкой их подписчикам с февраля и последующих месяцев.

Подписка не принимается на журналы «Иностранная литература», «Роман-газета», «Студенческий меридиан», а также на республиканские литературно-художественные журналы, включенные в приложение № 7 приказа министра связи СССР № 350.

Подробную справку по вопросу оформления подписки можно получить в агентствах и отделениях Союзпечати и в отделениях связи.

Подписку также можно оформить на газету «Красное знамя» и «Молодой ленинец».

Подписка на все издания принимается только в адреса Томской области.

Областное агентство Союзпечать.

Городское бюро по трудоустройству совместно с учебным комбинатом Томского территориального управления строительства **проводит набор** на курсы машинистов башенных кранов, мотокатков, автогрейдеров и кранов на пневмогусеничном ходу из числа трактористов, каменщиков, плотников, штукатуров-маляров, формовщиков, арматурщиков. Принимаются мужчины, отслужившие в рядах Советской Армии, женщины не моложе 18 лет. Срок обучения — 4—5 месяцев. Стипендия — 70—86 руб. в месяц. Одинокие обеспечиваются благоустроенным общежитием.

Обращаться по адресу: г. Томск, пр. Кирова, 17, ул. К. Маркса, 7, Северный городок, 9,—в бюро по трудоустройству и информации населения и его филиалы, или пер. Фруктовый, 28-а, — в учебный комбинат ТТУС.

Проезд автобусом, троллейбусом № 2, трамваями №№ 1, 3 до остановки «Ул. Кулагина».

Городское бюро по трудоустройству совместно с Томским вагонным депо ст. Томск-II **проводят набор** на курсы проводников вагонов и поездных электромонтеров пассажирских поездов дальнего следования. На курсы проводников вагонов принимаются лица не моложе 18 лет с образованием не ниже 8 классов; на курсы поездных электромонтеров — лица не моложе 18 лет, имеющие разряд электромонтера или электрослесаря не ниже 3-го. Срок обучения — 2 месяца. За период учебы выплачивается стипендия — 45 рублей в месяц.

Здесь же требуются на постоянную работу: **осмотрщики вагонов, слесари** по ремонту вагонов, **токари** по металлу, **столяры, электро- и газосварщики, маляры, стрелочники, мойщики вагонов, экипировщики, грузчики, шоферы, кочегары** и **зольщики** производственной котельной, **слесари-электрики, слесари-ремонтники, уборщики** производственных помещений, **кладовщики, подсобные рабочие, машинист** тепловоза, **составители** поездов, **механик-автомобилист, крановщики** электрокозловых кранов, **проводники** вагонов.

На принятых распространяются льготы для работников железнодорожного транспорта, им выплачивается 13-я зарплата, за выслугу лет предоставляется дополнительный отпуск (до 6 дней).

Обращаться: г. Томск, пр. Кирова, 17, ул. К. Маркса, 7, Северный городок, 9, в бюро по трудоустройству и его филиалы, или в отдел кадров вагонного депо.

Стрежевскому специализированному строительному управлению для работы в г. Стрежевом требуются: **трактористы** трелевочных тракторов, **операторы** челюстных погрузчиков, **вальщики, автогрейдеристы, бульдозеристы, экскаваторщики.**

Оплата труда — сдельно-премиальная, к заработной плате выплачивается районный коэффициент—1,7 и северная надбавка, а работающим в вахтовых поселках, кроме того, — надбавка за передвижной характер работы в размере 40 процентов тарифной ставки.

Предоставляются благоустроенное общежитие, квартиры — в порядке очереди.

За справками обращаться по адресу: г. Томск, пр. Кирова, 17, ул. К. Маркса, 7, Северный городок, 9.

ВНИМАНИЮ КНИГОЛЮБОВ!

22 декабря во Дворце культуры «Авангард» состоится розыгрыш подписки на 4-томное собрание сочинений Аркадия Петровича Гайдара в количестве 200 экземпляров.

Регистрация желающих участвовать в розыгрыше— с 8 до 11 часов.

Розыгрыш и демонстрация выигрыша датчиком случайных чисел — в 14 часов 22 декабря.

При регистрации иметь паспорт.

Томский магазин «Янтарь» **обменивает устаревшие и поломанные изделия** из драгоценных металлов на современные украшения из золота и столовое серебро.

С условиями обмена можно ознакомиться по адресу: г. Томск, пр. Ленина, 107, магазин «Янтарь». Магазин работает ежедневно, кроме воскресенья, с 10 до 19 часов. Телефоны для справок: 2-38-14 и 2-40-05.

МЕНЯЮ однокомнатную благоустроенную квартиру в Дзержинском районе г. Новосибирска на равноценную в г. Томске.

Обращаться: г. Томск, ул. Сибирская, 2, кв. 6, тел. 3-36-48.

Коллектив треста Томскпромстрой и строительное управление № 4 выражают соболезнование главному инженеру А. В. Смокотину по поводу смерти его отца участника Великой Отечественной войны, члена КПСС

СМОКОТИНА Василия Михайловича.

Ректорат, партком и коллектив химического факультета Томского госуниверситета выражают глубокое соболезнование родным и близким по поводу смерти сотрудницы морской школы ДОСААФ

ЧЕПУРОВОЙ Любови Владимировны,

последовавшей 16 декабря.

Коллектив Томской морской школы ДОСААФ выражает глубокое соболезнование родным и близким по поводу смерти сотрудницы морской школы ДОСААФ

РЫЖОВОЙ Анны Федоровны.

Коллектив института Томскгипроводхоз скорбит по поводу смерти начальника отряда

ВЕЛИЧКО Юрия Николаевича,

последовавшей 16 декабря после долгой и продолжительной болезни, и выражает глубокое соболезнование родным и близким.

Редактор
А. Н. НОВОСЕЛОВ.

НАШ АДРЕС И ТЕЛЕФОНЫ

Адрес редакции: 634050, Томск, ГСП, пр. Фрунзе, 103. Телефоны: приемной редактора — 3-44-35, заместителей редактора — 3-06-52, 3-31-25, отв. секретаря — 3-32-34, секретариата — 3-40-20, 3-44-48, отдела партийной жизни — 3-40-51, отдела пропаганды — 3-40-24, 3-40-85, отдела промышленности — 3-46-76, 3-40-58, отдела нефтегеологии и строительства — 3-41-83, 3-41-53, отдела сельского хозяйства — 3-43-75, 3-43-60, отдела науки и учебных заведений — 3-43-63, отдела информации — 3-43-32, 3-31-22, отдела советского строительства и быта — 3-41-65, 3-06-31, отдела писем — 3-31-61, 3-06-87, 3-06-31, общественной приемной — 3-42-07, отдела объявлений — 3-06-62, дежурного — 3-41-59, областной журналистской организации — 3-40-91, приемной издательства — 3-15-25, бухгалтерии — 3-10-17.

КЗ05896 Заказ № 3471 Тираж 156.650

г. Томск, типография издательства «Красное знамя».