Пролетарии всех стран, соединяйтесь!

КРАСНОЕ ЗНАМЯ

ОРГАН ТОМСКОГО ОБЛАСТНОГО КОМИТЕТА КПСС И ОБЛАСТНОГО СОВЕТА НАРОДНЫХ ДЕПУТАТОВ

Газета основана 1 июня 1917 года ● СУББОТА, 12 ЯНВАРЯ 1980 ГОДА ● № 10 (17130) ● Цена 2 коп.

В ЦК КПСС, ПРЕЗИДИУМЕ ВЕРХОВНОГО СОВЕТА СССР, СОВЕТЕ МИНИСТРОВ СССР И ВЦСПС

О ДАЛЬНЕЙШЕМ УКРЕПЛЕНИИ ТРУДОВОЙ ДИСЦИПЛИНЫ И СОКРАЩЕНИИ ТЕКУЧЕСТИ КАДРОВ В НАРОДНОМ ХОЗЯЙСТВЕ

В принятом ЦК КПСС, Советом Министров СССР и ВЦСПС постановлении отмечается, что в результате самоотверженного труда советских людей по выполнению решений XXV съезда КПСС динамично развивается экономика страны, последовательно повышается материальный и культурный уровень жизни народа, происходят качественные изменения в производстве, создаются благоприятные условия для раскрытия способностей каждого человека, проявления инициативы и творчества, профессионального роста.

В современных условиях с увеличением масштабов производства, усложнением хозяйственных связей, ускорением научно-технического прогресса повышается значение каждого часа, каждой минуты рабочего времени, строгого соблюдения правил внутреннего распорядка, создания стабильных кадров на каждом участке производства. Однако на практике некоторые органы хозяйственного управления, руководители объединений и предприятий, партийные, профсоюзные, комсомольские организации, Советы народных депутатов не учитывают эти требования и не уделяют должного внимания укреплению трудовой дисциплины, улучшению условий труда, обеспечению высокой организованности на производстве, ритмичности в работе.

Большие потери труда, нарушения нормальной работы предприятий имеют место в результате необоснованного привлечения местными органами людей с предприятий и учреждений на разного рода работы, не связанные с производственной деятельностью этих предприятий и учреждений. Многие общественные организации проводят в рабочее время собрания, совещания, семинары, слеты, спортивные соревнования, смотры художественной самодеятельности и другие мероприятия.

Партийные организации не всегда принимают эффективные меры к повышению личной ответственности хозяйственных руководителей за укрепление дисциплины и обеспечение порядка на производстве. Имеются объединения и предприятия, где свыклись с нарушениями правил внутреннего трудового распорядка, не дается принципиальной партийной оценки прогулам, фактам потерь рабочего времени. Нарушения трудовой и государственной дисциплины приводят к ухудшению результатов работы, снижению производительности труда и качества выпускаемой продукции.

ЦК КПСС, Совет Министров СССР и ВЦСПС считают важнейшей задачей партийных, советских, профсоюзных и комсомольских органов, хозяйственных руководителей значительное улучшение организаторской и политико-воспитательной работы, направленной на укрепление трудовой дисциплины, устранение потерь рабочего времени на производстве, рациональное использование трудовых ресурсов, формирование стабильных трудовых коллективов. Эту работу следует рассматривать как одно из главных направлений претворения в жизнь экономической и социальной политики партии, повышения эффективности производства, воспитания коммунистического отношения к труду.

Партийные, советские, хозяйственные, профсоюзные и комсомольские органы обязаны комплексно подходить к решению вопросов укрепления трудовой дисциплины, эффективного использования рабочего времени в объединениях, на предприятиях и в организациях, глубоко изучать положение дел на местах, разрабатывать и осуществлять соответствующие мероприятия. Не допускать необоснованного привлечения рабочих и служащих на разного рода сельскохозяйственные, строительные, заготовительные и другие работы. Активно обобщать и распространять опыт коллективов, которые в результате проведения организаторской и политико-воспитательной работы, внедрения достижений науки и техники, совершенствования организации труда и производства, усиления морального и материального стимулирования трудящихся добиваются лучшего использования рабочего времени, укрепления трудовой дисциплины, сокращения текучести кадров.

При оценке деятельности трудовых коллективов, подведении итогов социалистического соревнования, присвоении и подтверждении звания коллектива коммунистического труда показатели трудовой дисциплины должны учитываться наряду с основными показателями работы.

Принимая во внимание важное значение прогрессивных форм организации и оплаты труда для укрепления трудовой дисциплины и повышения производительности труда, министерствам и ведомствам, руководителям объединений, предприятий, строек, колхозов, совхозов, партийным и профсоюзным организациям поручено осуществить меры по последовательному переходу на коллективные формы организации и оплаты труда; систематически оказывать необходимую помощь бригадам в улучшении их работы по подбору и расстановке кадров; повысить роль советов производственных бригад и советов бригадиров; улучшать материально-техническую оснащенность и энерговооруженность труда, совершенствовать организацию его оплаты и нормирования; шире привлекать к решению этих вопросов трудовые коллективы и общественные организации.

Руководители объединений, предприятий и организаций, партийные и профсоюзные органы должны обеспечивать четкую регламентацию прав и обязанностей каждого работника, добиваться неукоснительного и качественного выполнения ими производственных функций и должностных обязанностей. Усилить ответственность начальников цехов, участков и смен, мастеров и бригадиров в деле укрепления трудовой дисциплины, соблюдения правил внутреннего распорядка и трудового законодательства. При оценке деятельности руководителей подразделений исходить из того, что за состояние и укрепление трудовой дисциплины они отвечают так же, как и за выполнение плановых заданий. Повышать роль трудовых коллективов в укреплении дисциплины, строгом соблюдении правил внутреннего распорядка, усилить их влияние на каждого работника. Применять меры общественного, материального и дисциплинарного воздействия к нарушителям трудовой дисциплины с учетом решений рабочих собраний, советов производственных бригад и советов бригадиров. Улучшать работу товарищеских судов и советов профилактики правонарушений, активно привлекать к работе в них кадровых рабочих, ветеранов труда.

Партийным, профсоюзным и комсомольским организациям повысить внимание к воспитанию сознательной дисциплины, формированию стабильных трудовых коллективов; регулярно рассматривать эти вопросы на собраниях. Решительно искоренять факты примиренческого, либерального отношения к нарушителям трудовой дисциплины, использовать в этих целях все меры воздействия, предусмотренные трудовым законодательством. Усилить индивидуальную работу с работниками, вновь принятыми в коллектив, не выполняющими нормы выработки (нормированные задания). В сети партийной учебы, экономического образования, комсомольского политпросвещения и в других формах массовой пропаганды и агитации глубоко раскрывать значение социалистической трудовой дисциплины, воспитывать у членов коллектива гордость за свою профессию, предприятие, непримиримость к любым проявлениям неорганизованности, недисциплинированности, бесхозяйственности. Повысить уровень пропаганды достижений и опыта работы передовиков, героев и ветеранов труда.

Исполнительным комитетам местных Советов народных депутатов поручено усилить контроль за трудоустройством и использованием на производстве молодежи, окончившей общеобразовательные школы, за реализацией мероприятий по укреплению связи школы с производством, улучшению трудового обучения, воспитания и профессиональной ориентации школьников. Разработать и осуществить меры по дальнейшему развитию сети бюро по трудоустройству населения и улучшению их деятельности. Шире применять опыт городов, в которых информация населения о потребности объединений, предприятий и организаций в рабочей силе и прием на работу осуществляются при помощи местных органов по труду.

Партийным, советским, профсоюзным органам, министерствам и ведомствам, объединениям, предприятиям и организациям предложено разрабатывать и осуществлять меры по сокращению применения ручного труда и улучшению его условий с широким использованием внутренних ресурсов по опыту городов Москвы, Ленинграда, Латвийской ССР, Запорожской, Куйбышевской и Челябинской областей. Предусмотрено усилить внимание к молодым работникам, особенно к пришедшим на производство впервые, способствовать росту их профессионального мастерства и приобщению к делам коллектива. Внедрять систему профессионально - квалификационного продвижения по опыту Волжского автомобильного завода имени 50-летия СССР и других передовых предприятий. Создавать комиссии по работе с молодежью, развивать движение наставников, повышать их авторитет, обучать основам педагогических знаний. Президиумам Верховных Советов союзных республик рекомендовано установить почетное звание «Заслуженный наставник молодежи».

Советским и хозяйственным органам поручено обеспечивать комплексное строительство объектов производственного и непроизводственного назначения, создавать жилищный фонд предприятий по возможности вблизи самих предприятий, принять меры к улучшению благоустройства и реконструкции общежитий. Строительство общежитий осуществлять главным образом гостиничного типа, в том числе для молодых семей. Предусматривать создание жилищно-строительных кооперативов при объединениях, предприятиях и организациях. Разрешено объединениям, предприятиям и организациям осуществлять строительство индивидуальных жилых домов для работников с привлечением в установленном порядке банковского кредита. Рекомендовано практиковать строительство таких домов при непосредственном трудовом участии рабочих и служащих.

Руководителям объединений, предприятий и организаций предоставлено право по согласованию с комитетом профсоюза и с учетом рекомендаций трудовых коллективов направлять средства поощрительных фондов на оказание безвозмездной материальной помощи и частичное погашение банковского кредита на кооперативное и индивидуальное жилищное строительство работникам, проработавшим в объединениях, на предприятиях и в организациях не менее пяти лет, а молодоженам — не менее двух лет. При увольнении работников по собственному желанию без уважительных причин или за нарушение трудовой дисциплины средства поощрительных фондов, направленные на оказание безвозмездной помощи или погашение банковского кредита, подлежат возврату объединениям, предприятиям и организациям в срок до пяти лет.

Советам Министров союзных республик, исполкомам местных Советов народных депутатов, министерствам и ведомствам предложено упорядочить режимы работы объединений, предприятий, учреждений и организаций, связанных с обслуживанием населения, установить наиболее удобное для трудящихся время их работы, широко используя в этих целях графики с разделением рабочего дня.

Постановлением предусматривается ввести в одиннадцатой пятилетке для рабочих и служащих, которые пользуются ежегодным отпуском продолжительностью 15 рабочих дней и заняты в основном и вспомогательном производствах объединений, предприятий и организаций промышленности, сельского хозяйства, строительства, транспорта, связи, в геологоразведочных организациях и в организациях гидрометеорологической службы, дополнительный отпуск за непрерывный стаж работы тем категориям работников, которым такие отпуска не предоставляются, следующей продолжительности: за первые три года работы — один день, за каждые последующие два года — по одному дню, но не более трех дней. Стаж для предоставления указанного отпуска исчислять начиная с 1 января 1980 года. Рабочим и служащим, совершившим прогул без уважительных причин (включая появление на работе в нетрезвом состоянии), дополнительный отпуск за непрерывный стаж работы в соответствующем году может не предоставляться полностью или частично.

Установлено, что отпуска без сохранения заработной платы предоставляются рабочим и служащим только с разрешения руководителя предприятия, организации, учреждения, либо руководителя производственной единицы и оформляются соответствующим приказом (распоряжением).

Решено увеличить в одиннадцатой пятилетке с 10 до 20 процентов размер надбавки к пенсии по старости за непрерывный стаж работы рабочим и служащим, у которых не менее 25 лет, а у женщин, имеющих детей, — не менее 20 лет этого стажа приходится на работу на одном предприятии, учреждении, организации, если они одновременно имеют право на надбавку к пенсии за общий стаж работы. При указанных условиях надбавка в пределах до 10 процентов пенсии исчисляется сверх предусмотренного максимального размера пенсии.

Признано целесообразным установить, что рабочие и служащие имеют право расторгнуть трудовой договор, заключенный на неопределенный срок, предупредив об этом администрацию письменно за один месяц. При повторном увольнении с работы в течение календарного года по собственному желанию без уважительных причин непрерывный трудовой стаж не сохраняется. По данным вопросам приняты соответствующие Указы Президиума Верховного Совета СССР.

Советам Министров союзных и автономных республик, исполкомам краевых, областных и городских Советов народных депутатов предложено принять конкретные меры к улучшению работы с лицами, уклоняющимися от общественно полезного труда. Перед хозяйственными и советскими органами поставлена задача совершенствовать работу отделов (бюро) кадров объединений, предприятий и организаций.

Государственному комитету СССР по труду и социальным вопросам и ВЦСПС с участием министерств и ведомств, Академии наук СССР и ЦК ВЛКСМ поручено систематически изучать и анализировать эффективность проводимых социальных, экономических и правовых мер по укреплению трудовой дисциплины, более полному использованию рабочего времени, сокращению текучести кадров.

Соответствующим министерствам, ведомствам, а также редакциям газет, журналов, издательствам, творческим общественным организациям необходимо ярко и убедительно показывать экономическое, нравственное и социальное значение дисциплины труда, широко распространять опыт трудовых коллективов, деятельность которых характеризуется высокой сознательной дисциплиной. Формировать непримиримое отношение к любым проявлениям неорганизованности и недисциплинированности. Усилить внимание к созданию высокохудожественных произведений искусства и литературы, кинофильмов, которые ярко показывали бы героев и ветеранов труда, трудовые династии, передовиков социалистического производства.

ЦК КПСС, Совет Министров СССР и ВЦСПС выражают твердую уверенность в том, что партийные, советские, профсоюзные, комсомольские организации, хозяйственные органы активной и последовательной организаторской и массово-политической работой обеспечат дальнейшее укрепление трудовой дисциплины во всех звеньях народного хозяйства, улучшение использования трудовых ресурсов. Решение этих задач будет способствовать успешному развитию социалистической экономики, новому подъему материального и культурного уровня жизни народа и должно стать делом всех трудящихся, каждого трудового коллектива.

24 ФЕВРАЛЯ 1980 НАВСТРЕЧУ ВЫБОРАМ

НАРОД НАЗЫВАЕТ ЛУЧШИХ

В городах и селах нашей области продолжаются предвыборные собрания.

Коллектив совхоза «Победа» Томского района принял единодушное решение: выдвинуть кандидатом в депутаты областного Совета народных депутатов по избирательному округу № 148 председателя Томского облисполкома **Анатолия Емельяновича Высоцкого.**

Единодушно высказались рабочие Асиновского тракторо-ремонтного завода за выдвижение кандидатом в депутаты областного Совета по избирательному округу № 83 начальника областного управления коммунального хозяйства **Владимира Ивановича Черкашина.**

Коллектив Каргасокской районной больницы решил выдвинуть кандидатом в депутаты областного Совета по избирательному округу № 102 заведующего областным отделом здравоохранения **Владимира Федоровича Олейниченко.**

Рабочие, инженерно-технические работники, служащие завода ЖБК-100 на общем предвыборном собрании выдвинули кандидатом в депутаты областного Совета по избирательному округу № 8 контролера завода **Татьяну Анатольевну Лосеву.**

По избирательному округу № 74 кандидатом в депутаты областного Совета единогласно выдвинут коллективом НГДУ Васюганнефть машинист дизеля нефтедобывающего управления **Анатолий Владимирович Дмитриев.**

Коллектив Томского инженерно-строительного института единодушно выдвинул кандидатом в депутаты областного Совета по избирательному округу № 17 студентку второго курса технологического факультета **Ольгу Николаевну Сумкину.**

Коллектив Томского электротехнического завода назвал кандидатом в депутаты Томского городского Совета электромонтера-испытателя **Владимира Саввича Кузнецова.**

Единодушно решили в ПМК-90 Томского территориального управления строительства выдвинуть кандидатом в депутаты Стрежевского городского Совета народных депутатов штукатура-маляра ПМК-90 **Надежду Анатольевну Пешкову.**

В Александровском районном нефтепроводном управлении кандидатом в депутаты Стрежевского городского Совета единодушно выдвинута оператор Александровской нефтеперекачивающей станции **Галина Александровна Вахрушина.**

Кандидатом в депутаты Кенгинского сельского Совета Бакчарского района коллектив Кенгинского лесничества единодушно выдвинул лесничего этого хозяйства **Федора Пегасовича Усольцева.**

На предвыборном собрании коллектива совхоза «Заветы Ильича» Бакчарского района принято решение: выдвинуть кандидатом в депутаты Высокоярского сельского Совета шофера совхоза **Николая Ефимовича Ефимова.**

Высокими темпами ведет строительство пятиэтажного крупнопанельного дома бригада Григория Бойко из мехколонны № 90. Начав монтаж дома 12 ноября, бригада в эти дни заканчивает установку панелей 5-го этажа. С большой отдачей работают сварщики В. Волганов, Н. Худяков, Н. Блинов, крановщица управления механизации треста Томскгазстрой Н. Ландман.

Кроме монтажников, на объекте высокопроизводительно работают каменщики звена Владимира Каурдакова. Это звено ведет кладку перегородок. На сегодня закончены перегородки в трех подъездах. К своим работам приступили и плотники.

НА СНИМКАХ: бригадир Г. Бойко.

Фото Н. Лесникова.

НАШ ТРУДОВОЙ ВКЛАД

Известие о трудовой победе томичей на строительстве Межениновской бройлерной фабрики и Кузовлевского тепличного комбината с воодушевлением было встречено коллективом Томского манометрового завода. На митинг в актовом зале собрались рабочие, служащие, инженерно-технические работники. Среди них те, кто принимал непосредственное участие в строительстве объектов сельского хозяйства.

Митинг открыл секретарь парткома Б. М. Вяткин. Он зачитал поздравление Томского обкома КПСС и облисполкома всем коллективам, участвующим в возведении сельскохозяйственных комплексов. В числе промышленных предприятий, оказывающих помощь строителям, одним из первых назван манометровый завод.

— В традициях нашего завода — откликаться делом на призыв городской и областной партийных организаций, — сказал главный инженер завода В. Н. Гуринович. — Мы очень горды, что принимаем участие в этой важнейшей для нашей области стройке. Большой вклад внес коллектив цеха № 9. Бригада рабочих цеха под руководством В. И. Чвыкова отлично трудилась на Кузовлевском тепличном комбинате. А недавно представители этого же цеха в срок выполнили заказ на детали для свинокомплекса.

О напряженных днях строительства Межениновской птицефабрики рассказал руководитель бригады квалифицированных специалистов, заместитель начальника ремонтного цеха А. Н. Никоноров. Высокая ответственность помогла бригаде досрочно, с опережением на пять дней, выполнить задание по монтажу оборудования на первом этаже птицефабрики. Хорошо трудились механик цеха № 12 А. В. Куленков, инженер ОГМ В. А. Ельчанинов и другие.

Заводчане организовали социалистическое соревнование на строительных объектах. Особенно результативно и самоотверженно работали на площадке совхоза «Кузовлевский» сварщик цеха № 12 Ю. Д. Шимко, револьверщик цеха № 14 Г. Э. Швальц, наладчик автоматов цеха № 2 В. И. Фатеев, слесарь цеха № 3 А. И. Чириков и другие. Ударному прошел комсомольский субботник.

В заключение участники митинга приняли резолюцию, в которой выразили благодарность обкому КПСС и облисполкому за высокую оценку вклада рабочего коллектива в успех досрочного ввода мощностей важнейших объектов, заверив, что и в дальнейшем будут направлять свои усилия на выполнение решений XXV съезда КПСС, ноябрьского (1979 г.) Пленума ЦК КПСС.

* * *

По случаю знаменательной трудовой победы строителей на возведении Межениновской бройлерной птицефабрики и Кузовлевского тепличного комбината митинги и собрания прошли в коллективах предприятий и организаций, принимавших самое непосредственное участие в строительстве этих объектов: на подшипниковом и электромеханическом заводах, лесопромышленном комбинате, в управлении Томскэнерго и речном порту, в научно-исследовательских институтах Томского филиала СО АН СССР и многих других.

Как дела на фермах?

По оперативным данным областного управления сельского хозяйства, надои молока 10 января достигли следующего уровня (в первой графе — показатели прошлого года, во второй — текущего):

Александровский	4,1	4,5
Асиновский	4,3	4,3
Бакчарский	4,6	4,2
Верхнекетский	4,3	3,5
Зырянский	3,8	4
Каргасокский	3,4	3,3
Кожевниковский	5	5,1
Колпашевский	4,5	4,6
Кривошеинский	3,6	3,9
Молчановский	4,5	4,4
Парабельский	2,6	2,3
Первомайский	5,7	5,4
Тегульдетский	1,8	2,1
Томский	5,7	5,8
Чаинский	4,4	4,2
Шегарский	3,9	4,2
ПО ОБЛАСТИ	4,4	4,5

Валовой надой в целом по области на 43 центнера выше прошлогоднего — за счет хозяйств Александровского, Асиновского, Зырянского, Кожевниковского, Колпашевского, Кривошеинского, Тегульдетского, Томского и Шегарского районов, где в эти дни фермы идут с превышением уровня прошлого года. Нельзя не заметить, какой значительный прирост, причем с начала зимовки, получают александровские животноводы. Они надаивают от коровы больше, чем во многих южных районах, располагающих более надежной базой для животноводства. На подъеме молочное производство в Зырянском, Кожевниковском, Кривошеинском, Шегарском районах, стабильно, с плюсом по продуктивности работают коллективы молочных ферм Томского района. А вот бакчарские и парабельские животноводы столь же стабильно отстают, к ним в период зимовки «присоединились» чаинцы и первомайцы.

Условия нынешней зимовки для большинства хозяйств намного лучше, чем прошлой. Когда же наверстывать потери, возвращать долг, если не теперь? Многие коллективы животноводов взяли напряженные обязательства на зимние месяцы и уверенно набирают темпы, как того требует год ударной ленинской работы. Но такой подъем, к сожалению, обеспечен не везде. Не все работают кормоцехи. Как показала недавняя взаимопроверка соревнующихся районов, на ряде ферм пренебрегают простейшими приемами приготовления и обогащения кормов.

О многом говорит отношение к использованию в качестве добавки хвойной муки. Ее на 11 января было приготовлено всего 1.320 тонн, в том числе в Молчановском районе — 243, Асиновском — 180, Чаинском — 160, Первомайском — 135 тонн. Менее 100 тонн использовали за прошедшие месяцы зимовки хозяйства Зырянского, Каргасокского, Кожевниковского, Кривошеинского, Парабельского районов, а томичи — 16,5 и тегульдетцы ...1 тонну.

ЛЕНИН И СОВРЕМЕННОСТЬ

110-я годовщина со дня рождения Владимира Ильича Ленина будет отмечаться у нас в апрельские дни 1980 года как большой всенародный праздник. Нет сомнения, что эта дата найдет широчайший отклик и далеко за рубежами нашей страны.

Можно без преувеличения сказать, что имя В. И. Ленина, его мысль и дело не оставляют равнодушным ни одного хотя бы сколько-нибудь политически сведущего человека на земле. И это понятно. Ибо можно по-разному относиться к марксистско-ленинскому учению, приветствовать или осуждать его воплощение в повседневной действительности современного общества, но совершенно невозможно отрицать сами общественные сдвиги, происходящие в мире, и не видеть в них разностороннего влияния ленинизма.

XX век по праву входит в историю человечества как век торжества революционной теории рабочего класса, созданной гением Маркса, Энгельса, Ленина и творчески развитой их последователями — коммунистическими партиями всего мира. На протяжении его бурных десятилетий, коренным образом изменивших социально-политический облик мира, марксистско-ленинская теория была испытана на практике, в гуще классовых битв — и как путеводный компас в освободительной борьбе трудящихся, и как разящее оружие ниспровержения эксплуататорского строя, и как рабочий инструмент построения нового, бесклассового общества.

За сравнительно короткий исторический срок марксистско - ленинское учение достигло поистине триумфальных побед в борьбе за умы и сердца людей. Оно составляет сегодня незыблемый фундамент конкретной деятельности миллионов трудящихся многих стран в построении новой коммунистической цивилизации. Родившись на основе революционного опыта наиболее развитых в то время стран Западной Европы, а затем России, марксизм-ленинизм стал ныне знаменем освободительной борьбы народов всего мира. Начав свое победоносное шествие как учение рабочего класса, он превратился теперь в центр притяжения для всех трудящихся слоев населения земного шара, для всех, кто борется за мир, за свободу и достоинство человека, за национальную независимость, за демократию и социальный прогресс.

В чем состоит непреоборимая жизненная сила ленинизма? Почему вопреки непрерывным контратакам его противников — идеологов империализма и всякого рода оппортунистов — он завоевывает в идейной борьбе современности одну позицию за другой? Мы убеждены, что эта сила и первопричина растущего идейного влияния ленинизма состоит в том, что революционная теория рабочего класса подняла вопросы, рожденные самой жизнью, которые затрагивают насущные интересы огромного большинства человечества и не могут остаться без ответа, а также в том, что она постоянно развивается вместе с самой реальной действительностью. Опираясь на практику, обобщая накопленный опыт и знания о природе и обществе, марксистско-ленинская теория всегда остается на уровне новых задач, встающих перед человечеством, служит надежным ориентиром в главнейших сферах его деятельности.

Величайшей исторической заслугой В. И. Ленина явилось создание им Коммунистической партии нового типа, ставшей реальным носителем идей творческого марксизма, воплощением неразрывного единства научной теории и революционной практики. Именно в деятельности КПСС и других марксистско-ленинских партий ленинизм находит неиссякаемый источник своего постоянного развития. Крупным вкладом в сокровищницу марксистско-ленинской теоретической мысли явились решения XXIII, XXIV и XXV съездов КПСС, выступления Л. И. Брежнева и другие программные документы партии. Они подняли коренные проблемы современности, обобщили и подвергли всестороннему анализу основные процессы нашего времени, наметили магистральные направления в политической борьбе современности, определили задачи коммунистического строительства, освободительного движения, борьбы за мир и сотрудничество между народами.

В последние годы учение марксизма-ленинизма о построении коммунистического общества обогатилось положениями о его характере и особенностях на этапе развитого социализма, о перерастании диктатуры пролетариата в общенародное государство, о путях сочетания достижений научно-технической революции с преимуществами социалистической системы хозяйства, конкретными мероприятиями повышения эффективности производства и качества работы. Выдающимся документом творческого марксизма-ленинизма, конкретным развитием и воплощением ленинских идей народовластия явилась новая Конституция СССР — Основной Закон первого в мире общенародного государства.

Творчески развивая в новых исторических условиях ленинские идеи пролетарского, социалистического интернационализма, КПСС и братские партии внесли за последние годы огромный вклад в дело становления и развития мировой социалистической системы. В их поле зрения постоянно находились вопросы экономической интеграции социалистических стран, укрепления их идейно-политического единства, разработка совместных внешнеполитических акций, совершенствование механизма сотрудничества во всех областях деятельности. В то же время Советский Союз и другие страны социалистического содружества активно поддерживали национально-освободительное движение народов, оказывая им постоянную помощь в борьбе против неоколониализма и расизма, за свободу и независимость.

Огромное внимание КПСС и братские коммунистические партии уделяют вопросам сохранения и упрочения мира. В их внешней политике последовательно и целеустремленно реализуются принципы мирного сосуществования, обоснованные еще великим Лениным. В соответствии с этими принципами и в их развитие КПСС выдвинула Программу мира, наметившую четкие пути и конкретные меры, которые могли бы реально обеспечить надежную безопасность и плодотворное сотрудничество всех государств и народов. Вопреки противодействию агрессивных сил осуществлению этой Программы миролюбивые силы добились разрядки международной напряженности и ведут настойчивую борьбу за то, чтобы она оставалась ведущей тенденцией в международных отношениях, чтобы политическая разрядка дополнилась разрядкой военной, ибо, как подчеркивал В. И. Ленин, разоружение является идеалом социализма.

В незыблемой верности принципам ленинизма КПСС всегда черпала и черпает силы и уверенность в правильности своего идейно-политического курса. «Всегда и везде, в часы суровых жизненных испытаний и жестоких битв, в часы радостных побед и горестных неудач, наш народ оставался верен ленинскому знамени, верен своей партии, делу революции» — эти слова Л. И. Брежнева как нельзя более точно раскрывают всю ту колоссальную роль, которую, как и прежде, играет сегодня ленинское наследие для коммунистической партии и всех советских людей.

В. КОРТУНОВ.

ТОВАРИЩ О ТОВАРИЩЕ

СТАРШИЙ МАСТЕР

— Где найти Косенко? — остановил меня вопросом незнакомый мужчина.

Уважаемого Павла Митрофановича, старшего мастера участка режущего, холодно-высадочного и прочего инструмента, лучше ждать на рабочем месте — в производственно-распределительном бюро. Потому что его «хозяйство» — весь большой цех. Так я и сказал тому, кто спрашивал.

— Наш Митрофаныч как перпетуум мобиле, — тепло балагурят рабочие. — Только что видели в термичке, но вот он уже в другом конце цеха.

Ветеран труда шлифовщик Б. И. Галичев делится с Косенко своими мыслями: как лучше обрабатывать капризные протяжки. Мнение старшего мастера, который за долгие годы в совершенстве освоил сложную технологию инструментального производства, ему далеко не безразлично. Недаром ведь «старшой» в рационализаторах ходит. Непременно подкинет ценную мысль. А что? Одна голова хорошо — две лучше.

Обработка колец для обжима коллекторов электрических машин — трудоемкая операция. Заготовки резали на станке, ковали в кузнице, точили. Заказы большие, а квалифицированной рабочей силы — дефицит. Однажды Павел Митрофанович пришел к технологам:

— Заготовку малого кольца можно вырезать резцом из большого.

Просто и выгодно. Отпадает лишняя операция, экономится ценный металл. Эффективным явилось и другое рационализаторское предложение — увеличение срока службы изношенных цилиндрических разверток путем перешлифования их наружного диаметра на размер ниже.

Добрый пример заразителен. Глядя на старшего мастера, тянутся к техническому творчеству и рабочие. Так, успешно внедрены заимствованные на других предприятиях приспособления. Главным в работе остается борьба за высокое качество режущего инструмента и увеличение его стойкости. Постоянное внимание уделяется внедрению синтетических алмазов и сверхтвердых материалов для обработки закаленных сталей.

Кавалер ордена Трудового Красного Знамени резьбошлифовщик К. Е. Костарев изготовил накатные ролики для многониточного профилирования абразивного круга. Сам эксперимент накатки тоже прошел удачно. Теперь дело за технологами. Хороших результатов добился передовой рабочий при обработке профиля резьбы кругами из эльбора. Гарантируя высокую чистоту поверхности, они не осыпаются в работе, хорошо сохраняют нужную геометрию. Сейчас новатор занимается модернизацией станочного приспособления для шлифования зубьев плоских реек, что в конечном итоге значительно расширит технологические возможности оборудования.

В своем горячем желании приблизить завтрашний день рабочий-коммунист не одинок. Таких у нас много. Они составляют основной костяк любого коллектива, его гордость.

— Стать классным специалистом - инструментальщиком нелегко. Сноровка приходит с годами, — справедливо говорит Павел Митрофанович. — Но ведь этого невозможно достичь без учебы.

Сам старший мастер окончил на «отлично» электромеханический техникум. Учатся в школе токари Н. Петрусенко и А. Петрашко, шлифовщик А. Каминский. Инструментальный цех явился стартовой площадкой в большую жизнь для многих работников. Инженер-технолог О. А. Розенберг — ныне кандидат технических наук, ведущий сотрудник Киевского института сверхтвердых материалов. К конструкторским кульманам в отделе главного технолога после окончания института встали бывшие шлифовщики Г. Ф. Повальный и В. В. Павский, слесарь Г. Ф. Глобенко. Недавно закончил вечернее отделение электромеханического техникума заточник В. А. Попадейкин.

Вырос наш рабочий человек. Требователен к себе, непримирим к недостаткам. Кавалер ордена Трудовой Славы III степени фрезеровщик-расточник П. К. Короваев каким-то особым чутьем угадывает тот миг, когда надо прийти на помощь в работе новичку. И не его вроде бы дело: есть мастера, технологи, да и совсем другой участок. Но не может он поступить иначе.

Коллектив участка из месяца в месяц выполняет производственный план, добивается классных мест в социалистическом соревновании. Высокий моральный настрой в целом зависит от руководителя, от его деловых качеств.

Когда отчетливо ясна в работе цель, легче идти вперед. Только осмысленный творческий труд приносит настоящее удовлетворение. Включившись в социалистическое соревнование за достойную встречу 110-й годовщины со дня рождения В. И. Ленина, десятки рабочих цеха досрочно выполнили личные годовые планы и уверенно трудятся в завершающем году пятилетки.

...С гордостью смотрю на заводскую Доску почета. Портрет старшего мастера Павла Митрофановича Косенко по праву занял здесь место.

Г. АНДРЕЕВ.

КАЧЕСТВО — ПРЕЖДЕ ВСЕГО

С собрания партийно-хозяйственного актива областного производственного управления хлебопродуктов

По всем основным показателям коллективы управления хлебопродуктов первые четыре года пятилетки, в том числе и минувший, завершили успешно. Досрочно выполнен план по производству муки и крупы. В 1979 году на 2 тысячи тонн больше плана произведено комбикормов, а за четыре года пятилетки их производство увеличилось в 2,3 раза. Особенно заметны улучшения на Кожевниковском комбикормовом заводе, где производство продукции возросло в текущей пятилетке на 26 процентов, поднялась производительность труда.

Сообщив об отрадных итогах в своем докладе, начальник управления А. И. Таловский основное внимание сосредоточил на тех резервах и мерах, которые должны обеспечить успешное выполнение планов экономического и социального развития предприятий в новом году. Этой же заботой были проникнуты все выступления.

Причем во главу угла ставилось качество — и продукции, и работы. Если в отношении количества положение дел выглядит благополучно, то качественная сторона оставляет желать лучшего. Причины многих недостатков кроются в том, что коллективы предприятий еще не до конца осознали те новые требования, которые им предъявляются жизнью, особенно в связи с переводом животноводства области на промышленную основу и повышением ответственности за семенное дело. Если раньше хлебоприемные пункты только заготавливали зерно, сортировали, подсушивали его, а затем их деятельность по сути замирала на всю зиму, то теперь режим работы меняется в корне. Напряжение не спадает круглый год: надо ежедневно производить десятки тонн комбикормов, готовить высококлассные семена.

В прошлую страду предприятиями управления было принято около 160 тысяч тонн зерна. Оно поступало сильно влажное и засоренное. От коллективов потребовалась повышенная организованность при его приемке, сушке и очистке. Но не везде сумели этого добиться. Были перебои в работе на Зырянском, Вороновском, Туганском хлебоприемных предприятиях, на Асиновской реалбазе, что в конечном итоге снижало качество обрабатываемого зерна. На ряде предприятий нечетко работали и лаборатории. Нынче решено ремонт зерносушильного и технологического оборудования проводить зимой, а не откладывать на лето. Определены и другие меры, цель которых — довести до высоких посевных кондиций все семена.

Пока очищено 18.410 тысяч тонн семенного материала. Из них всего 2.100 тонн отвечают требованиям I и II классов, 3.300 тонн — III класса. Конечно, такой показатель никого удовлетворить не может. Сами совхозы и колхозы своими силами подготовили около 73 процентов высококлассных семян. А на хлебоприемных предприятиях, оснащенных гораздо лучше, только мечтают об этом.

Заводы Томского комбината хлебопродуктов добились неплохих результатов, но работают они еще неритмично, бывают нарушения технологической дисциплины. Снизилось производство сортовой муки, при снабжении населения не выдерживается ассортимент продукции. Необходимо осуществить ряд мероприятий по совершенствованию технологии производства муки, механизации и автоматизации процессов на мукомольных заводах. Поставлена задача: в новом году по сравнению с прошедшим производство муки увеличить не ниже чем на 9 процентов.

Какой стороны деятельности предприятий управления ни коснись — все имеет жизненно важное значение. Такова продукция — хлеб, корма... Значительно выросло в последние годы производство комбикормов для животноводства. Построены специальные заводы. И только в прошлом году потребителям области реализовано 200 тысяч тонн этих кормов. Да еще 90 тысяч тонн отпущено в обмен на зерно и травяную муку. В целом план по управлению выполнен, но заводы Томской и Асиновской реалбаз недодали более 36 тысяч тонн продукции. А потребности растут, особенно с пуском новых птицефабрик, свинокомплекса.

— Без вас мы жить не можем, — обращаясь к участникам собрания, заявил директор треста Птицепром В. Е. Кожемяков.

В этом нет преувеличения. Объемы и качество продукции птицефабрик прямо зависят от работы комбикормовых заводов. Поступают корма низкого качества — падают привесы птиц, снижается продуктивность, увеличивается падеж, и в результате население меньше получает мяса и яиц. На птицефабрики подчас идут плохие корма. Это подтверждают данные анализа, которые привел В. Е. Кожемяков. И дело не только в недостатке белкового сырья, но и в нарушениях технологии. Несут ощутимые потери по этим же причинам на животноводческих фермах и свинокомплексах. Лишь на одном заводе Кожевниковского хлебоприемного предприятия было выпущено 115 тонн «нестандартных» комбикормов.

Как улучшить качество комбикормов? Начальник Томского комбикормового завода В. М. Витковский предложил осуществить специализацию заводов по видам комбикормов. Он также говорил о необходимости шире внедрять хозрасчетные отношения в коллективах, дать заводам, работающим рентабельно, больше самостоятельности в определении мер материального стимулирования рабочих.

Предлагалось также в целях более объективного контроля за качеством продукции создать соответствующую централизованную службу и вывести контролеров из подчинения администрации предприятий.

Материальная база комбикормовой промышленности расширилась, теперь на первый план выходят вопросы повышения эффективности производства, интенсивные факторы экономического роста. Это прежде всего техническое перевооружение предприятий, модификация оборудования, совершенствование технологических процессов. Еще низок уровень механизации вспомогательных работ на предприятиях, их техническая оснащенность отстает от потребностей производства. Об этом говорили председатель местного комитета рабочий Томской реалбазы С. Г. Белов и директор Асиновской реалбазы В. М. Копытов.

Была обсуждена и такая проблема: поставки хлебопродуктов потребителям с каждым годом растут, а причалы на реках, по которым эти грузы идут в северные районы, остаются теми же. Суда долго простаивают под погрузкой. Да и подаются они неравномерно, подчеркнул директор Колпашевской реалбазы Н. А. Антонов. Строительство механизированного причала в Томске началось, и это дело — одно из самых важных. Еще более остро стоит вопрос о снижении простоев вагонов. По вине Томской реалбазы под грузовыми операциями каждый вагон простаивает в 5 раз дольше, чем предусмотрено нормой.

Коллективы управления в ответ на решения ноябрьского (1979 г.) Пленума ЦК КПСС обязались досрочно справиться с пятилетним планом, а годовой выполнить к 28 декабря, причем промышленные предприятия в первом квартале произведут товарной продукции не менее 27 процентов годового объема.

В работе собрания принял участие и выступил председатель облисполкома А. Е. Высоцкий.

А. СОЛОВЬЕВ.

10-й том биографической хроники В. И. Ленина

Издательство политической литературы выпустило в свет подготовленный к печати Институтом марксизма-ленинизма при ЦК КПСС 10-й том биографической хроники «Владимир Ильич Ленин».

В том вошли материалы периода января—июля 1921 года, раскрывающие многогранную деятельность вождя революции по руководству страной в период, когда советский народ, одержав всемирно-историческую победу над коалицией сил международного империализма и белогвардейской контрреволюции, совершал переход от войны к мирному социалистическому строительству.

Широко представлены материалы, показывающие роль В. И. Ленина в разработке и проведении в жизнь новой экономической политики, его практическую деятельность по руководству восстановлением народного хозяйства страны, проведением в жизнь внешнеполитического курса партии. Материалы тома показывают неразрывную связь основателя Советского государства с массами.

Около трех тысяч фактов, более 750 новых документов (публикуемых полностью или частично), включенных в том, расширяют и углубляют наши представления о В. И. Ленине. Они убедительно раскрывают беспримерную по своей насыщенности деятельность Владимира Ильича в один из наиболее сложных периодов в истории Коммунистической партии и Советского государства.

Том напечатан в ордена Трудового Красного Знамени Ленинградском производственно - техническом объединении «Печатный двор» имени А. М. Горького.

(ТАСС).

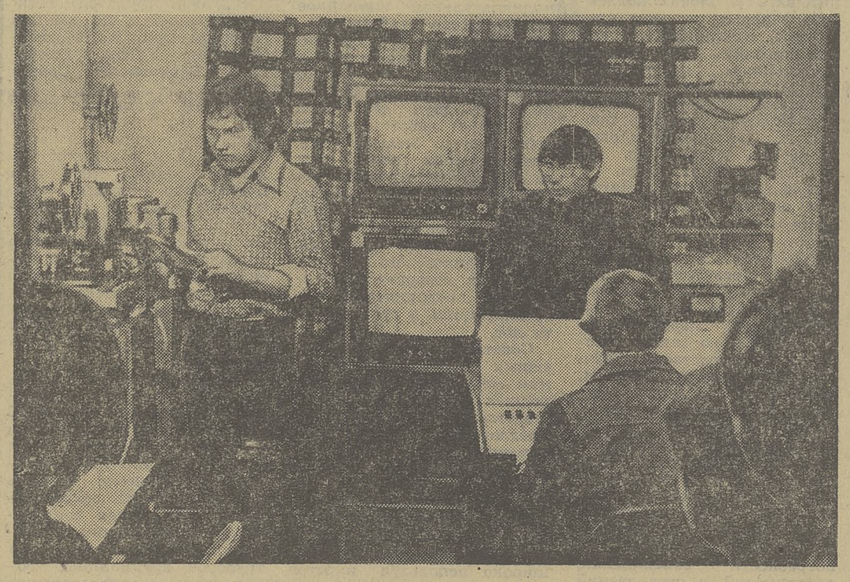

Горизонты личности

ПЕРВЫЕ ШАГИ ЛАБОРАТОРИИ ПРОБЛЕМНОГО ОБУЧЕНИЯ

Когда о человеке говорят: это — личность, то хотят сказать, что ему присущи научное мировоззрение и высокие морально-политические качества. Среди этих качеств мы особо выделяем гражданскую зрелость и глубокое понимание личной ответственности за выполнение общественного долга, высокую идейность и любовь к Родине, активную жизненную позицию в борьбе за дело коммунизма и Коммунистической партии, высокую нравственность, развитую сознательность, инициативное творческое участие в общественно полезном труде и общественной жизни. Искусство педагогической деятельности зависит от умения видеть эти и многие другие грани в единстве.

Педагогика требует от учителя, чтобы он постоянно и тщательно определял возможности ученика, прежде всего возможности понять преподаваемые ему в данный момент истины. Вне понимания возможно лишь запоминание, а не усвоение. В этом и заключается основная, порой непреодолимая, трудность учителя: как добиться усвоения и осмысления учащимися преподносимых на уроке и вне его знаний? Ведь только после этого можно пробудить потребность в новых и новых приобретениях. Преодолеть эту трудность нельзя без изучения возможностей ученика. Помочь в этом школьному учителю взялись сотрудники созданной три года назад при пединституте научно-исследовательской лаборатории проблемного обучения. Ее основная задача — изучение интеллектуального развития личности ребенка, выявление интересов учащихся, разработка и внедрение современных методик преподавания школьных предметов.

Известно, что формирование личности человека начинается с раннего детства. Одна из причин неуспеваемости учащихся в средних и старших классах — недостаточная подготовленность в дошкольном возрасте. Сотрудница лаборатории проблемного обучения Н. Н. Лебедева ведет в детских садах специальные занятия, основанные на развивающих играх по методике Б. П. Никитина, широко освещенной в специальной и периодической печати. В непринужденной обстановке дети знакомятся с алфавитом, счетом, учатся рассказывать известные сказки и сочинять свои, при помощи специальных настольных игр развивают образное мышление.

Затем эти дети поступят в школы, где занятия по методикам проблемного обучения будут продолжены.

Большое внимание лаборатория уделяет вопросам диагностики интеллектуального развития личности ученика. В ряде школ заведены специальные карточки, в которые учителя заносят все данные о личности ученика: о скорости счета, темпе чтения, виде памяти, умении наблюдать и анализировать, об интересах к учебным предметам, положении в микроколлективе и т. п.

Старший научный сотрудник лаборатории проблемного обучения, заслуженный учитель школы РСФСР В. Г. Рудский уже много лет посвятил поиску методики обучения, позволяющей добиться осознанного понимания учащимися явлений природы, причинно-следственных связей в системе изучаемых процессов — физических, химических, биологических и т. д. Работая одновременно учителем в школе-интернате № 3, В. Г. Рудский большое внимание уделяет лабораторным и практическим занятиям, терпеливо учит учащихся наблюдать явления природы, сопоставлять их, анализировать, искать взаимосвязи и правильно определять сущность этих явлений. Фенологический кружок школы ведет переписку со многими юными натуралистами области. Тысячи карточек с записями фенологических наблюдений регулярно получает Валентин Григорьевич от ребят. Все это позволяет педагогу увлечь детей коллективным общественно полезным трудом, привить им устойчивый интерес к школьному предмету, процессу познания мира. Именно потому в классах В. Г. Рудского нет уже много лет ни одного неуспевающего.

В школе-интернате № 3 создан учебный телевизионный центр, откуда по заявке учителя на экран телевизора, расположенного в классе, лаборант транслирует фонозапись, изображение схемы, таблицы, фотографии, слайды, фильм или его фрагменты. Физический или химический опыт можно заранее заснять на видеомагнитофон и потом с большой экономией времени показать на экране. Много усилий при создании учебного телевизионного центра приложил молодой инженер пединститута Владимир Акулов.

В этой базовой школе пединститута создан необычный кабинет, в котором учащиеся проходят физпрактикум. Дело в том, что в природе нет «чистых» процессов и законов в той форме, в какой они излагаются в учебниках физики. В природе все физические процессы связаны с химическими, биологическими и т. д. Физпрактикум позволяет стереть искусственные границы между физикой, химией, биологией и осознать единство наук, изучающих природу.

Советская школа остро нуждается в научно обоснованных рекомендациях по проведению профориентации среди учащихся. «То, что сегодня именуется «профориентацией», — пишет в «Учительской газете» президент АПН СССР В. Столетов, — в ближайшие годы вырастет в одну из фундаментальных отраслей педагогической науки. Научно обоснованная профориентация — это важнейшее средство предупреждения гибели, утраты человеческих способностей». Предупреждение утраты человеческих способностей — одна из фундаментальных забот нашей лаборатории.

В ряде школ (№№ 38, 51, 53, школе-интернате № 3), а также в клубе «Ориентир» при Дворце культуры «Авангард» сотрудники лаборатории проводят среди старшеклассников тестирование и анкетирование с целью выявления психологической пригодности того или иного учащегося к избранной им профессии.

На семинарах, которые лаборатория проводит для учителей, обсуждаются преимущества той или иной методики, помогающей тщательно изучить каждого ребенка, выявить имеющиеся у него зачатки способностей и развивать их.

Ю. АЙКИН,
инженер-психолог лаборатории проблемного обучения пединститута.

* * *

НА СНИМКЕ: инженер лаборатории проблемного обучения В. Акулов и оператор В. Гаузштейн ведут телепередачу на классы в школе-интернате № 3.

Фото Б. Коновалова.

Встреча в редакции

В актовом зале редакции газеты «Красное знамя» состоялась встреча журналистов с научным сотрудником НИИ автоматики и электромеханики Ю. П. Сосиным, который выступил с содержательной беседой на тему «Экономика и проблемы управления территориально - хозяйственным комплексом области».

Ю. П. Сосин интересно рассказал о новых требованиях, которые предъявляются к отраслевому управлению, о задачах его совершенствования, кратко ознакомил журналистов с проблемами, возникающими на стыке интересов области и отраслей, отдельными аспектами своего богатого фактическим материалом научного исследования.

В заключение встречи Ю. П. Сосин ответил на вопросы журналистов.

Навстречу выборам в Советы народных депутатов

24 февраля 1980 года состоятся выборы в Верховные Советы союзных, автономных республик и местные Советы народных депутатов. В связи с подготовкой к выборам партийные организации развернули широкую агитационно-пропагандистскую работу в трудовых коллективах и по месту жительства населения. В ее основе — глубокое разъяснение внутренней и внешней политики КПСС, решений ноябрьского (1979 г.) Пленума ЦК КПСС, речи на Пленуме товарища Л. И. Брежнева, мобилизация творческих усилий трудящихся на достойную встречу 110-й годовщины со дня рождения В. И. Ленина, на успешное выполнение плана 1980 года, пятилетки в целом.

В помощь организаторам единых политдней, докладчикам, лекторам, политинформаторам публикуется примерная тематика выступлений.

* * *

В. И. Ленин о социалистической демократии.

КПСС — руководящая и направляющая сила советского общества.

КПСС — авангард всего народа.

КПСС существует для народа и служит народу.

Речь товарища Л. И. Брежнева на ноябрьском Пленуме ЦК КПСС — наша боевая программа.

СССР — социалистическое общенародное государство.

Благо народа — высшая цель политики партии.

Государство сильно сознательностью масс.

Торжество ленинской национальной политики.

Советский человек — хозяин своей страны.

Развитое социалистическое общество — закономерный этап на пути к коммунизму.

Нерушимый союз рабочего класса, колхозного крестьянства, народной интеллигенции.

Демократизм советской избирательной системы.

Вся власть в СССР принадлежит народу.

Советы народных депутатов — политическая основа СССР.

Конституция СССР — воплощение ленинских принципов народовластия.

Конституция СССР живет, действует, работает.

Нерушимый блок коммунистов и беспартийных.

Социалистический образ жизни — великое завоевание социализма.

Советское общество — общество реальной демократии и действительной свободы.

Единство прав, свобод и обязанностей граждан СССР.

Мощь и процветание социалистической Родины — главная гарантия прав советских людей.

Патриотизм — в наших делах и поступках.

Роль трудовых коллективов в дальнейшем развитии социалистической демократии.

Честь коллектива — наша честь.

От каждого — по способностям, каждому — по труду.

Свободное развитие каждого есть условие свободного развития всех.

Гордое звание — гражданин Советского Союза.

Советские женщины — подлинно свободные и равноправные члены общества.

Советские профсоюзы — школа коммунизма.

Молодым — строить коммунизм.

Наши кандидаты в депутаты.

Депутат — полномочный представитель народа.

Депутат — организатор и воспитатель масс.

Наш город (район, поселок) от выборов до выборов.

Наказы избирателей: как они выполняются.

Мировой социализм — главная революционная сила современности.

Интернационализм советского народа.

Два мира — две демократии.

Капитализм — общество, лишенное будущего.

Вооруженные силы СССР — надежный страж мирного труда советского народа, оплот всеобщего мира.

Защита социалистического Отечества — наш священный долг.

Советский Союз в авангарде борьбы за мир, за всеобщее и полное разоружение.

В борьбе за эффективность и качество — ни одного отстающего рядом.

Превратим 1980 год в год ударной ленинской работы!

Жить, работать и бороться по-ленински, по-коммунистически.

Ознаменуем выборы новыми достижениями в труде, учебе и творчестве.

110-й годовщине со дня рождения В. И. Ленина — достойную встречу!

Почетная ленинская грамота — высокая награда гвардейцам пятилетки.

Десятой пятилетке — ударный финиш!

Под руководством Коммунистической партии к новым победам коммунизма!

НАУКА И ТЕХНИКА: ПОИСКИ, ОТКРЫТИЯ

«Цвет» возвращает зрение

Сложнейшие операции, которые ранее были недоступны окулистам, позволяет проводить лазер «Цвет», созданный белорусскими учеными. По отзывам специалистов Одесского НИИ глазных болезней и тканевой терапии, проводивших клинические испытания, новинка обладает значительными преимуществами по сравнению с применяемыми в настоящее время лазерами. Благодаря очень узкому лучу «Цвет» дает возможность работать в зоне так называемого желтого пятна — области сетчатки, площадь которой составляет один квадратный миллиметр.

Но не только в этом достоинство нового аппарата. Его применение практически исключает послеоперационные осложнения, которые могут быть вызваны передозировкой светового импульса. Работая с «Цветом», врач застрахован от ошибок. Об этом позаботились ученые Института физики АН БССР, просчитавшие на ЭВМ варианты всех ситуаций, которые могут возникнуть при хирургическом вмешательстве. Эти данные помогают определить мощность, продолжительность и форму импульса в зависимости от заболевания, индивидуальных особенностей строения глаза.

Д. ПАТЫКО,
корр. ТАСС.

Минск.

Заводские вечера отдыха

Смотры тематических вечеров отдыха стали на заводе режущих инструментов традиционными. Проводятся они ежегодно, и участие в них принимают все цехи предприятия.

Нынешний смотр открыл заготовительный цех № 10. Свой вечер он посвятил передовым работницам коллектива, ветеранам труда. Празднично было украшено фойе клуба. Здесь были открыты выставки самодеятельного творчества.

Участники художественной самодеятельности подготовили для каждой из передовых работниц концертный номер.

Гостями этого вечера были и рабочие других цехов завода.

И. ВЛАДИМИРОВА.

МЕЖДУНАРОДНАЯ ИНФОРМАЦИЯ

РЕПОРТЕРЫ ТАСС и АПН СООБЩАЮТ

КРИТИКА ПОЛИТИКИ КАРТЕРА

САН-ФРАНЦИСКО. Взятый вашингтонской администрацией курс на отказ от политики разрядки и возвращение к временам «холодной войны», на торпедирование Договора ОСВ-2 и усиление гонки вооружений, на свертывание взаимовыгодных экономических, научно-технических и культурных связей с СССР противоречит национальным интересам американского народа, заявил видный общественный деятель и историк Г. Аптекер. Подобные акции заслуживают самого решительного осуждения. Г. Аптекер подчеркнул, что вашингтонская администрация нагнетает международную напряженность в попытке отвлечь внимание своего народа от острейших внутренних проблем, которые правительство не способно решить.

«Я убежден, что дискриминационные акции Белого дома в отношении СССР преследуют в основном внутриполитические цели в предвыборной кампании», — заявил видный американский экономист, лауреат Нобелевской премии М. Фридман. Подобные меры, сказал он, прежде всего нанесут ущерб самим Соединенным Штатам.

НЬЮ-ЙОРК. Выражаются опасения, что Советский Союз может отказаться от регулярных закупок продовольствия в США, что имело бы далеко идущие последствия для американской экономики.

Известный американский экономист Дж. Гэлбрейт заявил, что введение Белым домом эмбарго на поставки зерна СССР неизбежно приведет к хаотическому состоянию мирового рынка зерна на длительное время.

Намерение американской администрации использовать примерно 5 млн. тонн зерна для перегонки в автомобильное топливо является, по мнению Гэлбрейта, бредовой идеей.

С резкой критикой решения Белого дома ограничить торговые связи с СССР выступил сопредседатель организации «Профсоюзы за демократические действия» М. Каллигерис. Он отметил, что эти решения наносят огромный ущерб американским рабочим, вызывая новые массовые увольнения. «Попытки вернуть мир к временам «холодной войны» — это пагубный курс»,—подчеркнул М. Каллигерис.

ГААГА. Торговля на Роттердамском рынке зерна — крупнейшем в Европе — почти полностью прекратилась. Причиной этого явилось эмбарго, введенное президентом США Дж. Картером на экспорт американского зерна в Советский Союз, пишет газета «НРК-Хандельсблад». Одновременно произошло значительное падение мировых цен на кукурузу, бобы и сою.

МАДРИД. Находившийся здесь с официальным визитом федеральный канцлер ФРГ Г. Шмидт сообщил на пресс-конференции, что его правительство не последует примеру Соединенных Штатов и не будет вводить ограничений на торгово-экономические связи с Советским Союзом.

ПАРИЖ. Комментируя попытки США толкнуть Западную Европу на передний край конфронтации с СССР и другими социалистическими странами, газета «Фигаро» пишет: На встрече в Париже В. Жискар д'Эстэн и Г. Шмидт обсудили политику, которой надо следовать, чтобы избежать возвращения к «холодной войне». Они считают, что Европа должна попытаться сохранить разрядку, ей не следует вставать на позиции Вашингтона. Вот почему как Париж, так и Бонн выступили против объявленных Дж. Картером дискриминационных мер против СССР.

Опасный сговор

НЬЮ-ЙОРК. Комментарии американских средств массовой информации на итоги переговоров Г. Брауна с китайскими руководителями не оставляют сомнений в том, что под «эффективными делами» Вашингтон и Пекин подразумевают расширение их вмешательства в дела стран Южной Азии, и в частности оказание еще более широкой поддержки афганским контрреволюционерам, а также предоставление оружия Пакистану.

Корреспондент телевизионной компании Си-би-эс, сопровождающий Г. Брауна в его поездке, указывает, что беседа шефа Пентагона с Хуа Гофэном практически целиком была посвящена конкретным шагам, которые обе стороны могли бы предпринять в связи с событиями в Афганистане. Отметив, что Китай обещал увеличить поставки оружия в Пакистан, корреспондент подчеркивает, что большая часть уже предоставленных на многие миллионы долларов вооружений Исламабаду была передана в руки афганских контрреволюционеров. Корреспондент другой американской телевизионной компании Эй-би-си сообщил из Пекина о «достижении самого большого успеха в координации усилий» Вашингтона и Пекина в «афганском вопросе».

В комментарии английской телевизионной компании Би-би-си в свою очередь отмечается, что позиция США и Китая по Афганистану настолько близки, что уже можно говорить об оформлении нового военного альянса Вашингтона и Пекина.

ХАНОЙ. Представитель МИД СРВ выступил с заявлением, в котором говорится, что на переговорах в Пекине обсуждался вопрос о совместных мерах для борьбы против революций в Афганистане и Иране. Этот факт, подчеркивается в заявлении, еще раз подтверждает, что США вступили в преступный сговор с правящими кругами Пекина, направленный против мира и национальной независимости народов.

ДЕЛИ. Лидер партии Индийский национальный конгресс Индира Ганди, одержавшая победу на парламентских выборах, дала интервью корреспонденту американской телевизионной компании Эй-би-си: США, сказала она, осуществляют конкретную глобальную стратегию, выражающуюся, в частности, в сближении с Китаем, а также в вооружении Соединенными Штатами Пакистана, что, по ее словам, «представляет собой реальную угрозу».

ЛИЦЕМЕРНАЯ ПОЗИЦИЯ

НЬЮ-ЙОРК. Соединенные Штаты продолжают активно раздувать клеветническую антиафганскую кампанию. Наряду с провокационной возней вокруг так называемого «афганского вопроса», Вашингтон усиленно «обрабатывает» мусульманские государства, оказывает на них прямое давление, пытаясь представить себя чуть ли не в роли защитника ислама.

Явно по вкусу в Белом доме пришлась идея некоторых пособников США, в частности Садата, о созыве так называемой «исламской конференции», которая, по замыслам ее инициаторов, должна заняться «афганским вопросом».

В осведомленных кругах ООН стало известно, что администрация США направила некоторым арабским и другим мусульманским государствам послания, в которых бесцеремонно требует согласия их руководителей на участие в планируемом антиафганском сборище.

Подобное послание президента Картера было направлено, в частности, королю Марокко Хасану II.

ТЕГЕРАН. Позиция США вызывает резкое осуждение в ряде мусульманских стран. Так, иранский лидер аятолла Хомейни решительно отверг как лицемерные разглагольствования представителей американской администрации «в защиту ислама». Президент Картер вместе с низложенным шахом, подчеркнул он, «выражает для виду свою озабоченность по поводу ислама», но в то же время подвергает мусульман гонениям.

«Соединенные Штаты, — заявил в интервью газете «Ан-Нида» видный египетский общественный деятель Аль-Хамиси, — под прикрытием «заботы» об исламе пытаются нанести удар по национальным и патриотическим силам, поставить у власти свою агентуру, агентуру сионизма и местной реакции».

Проявляя чувства глубокой солидарности с кампучийским народом, страны социализма поддерживают его борьбу за построение новой Кампучии. Стране, истерзанной кровавым террором пекинских ставленников Пол Пота и Иенг Сари, предоставляется необходимая материальная и гуманная помощь.

НА СНИМКЕ: сотрудники Немецкого Красного Креста (ГДР) готовят в Хайденау посылки для отправки в НРК.

Фото АДН — ТАСС.

Американо-турецкий договор

АНКАРА. Представители Турции и США парафировали здесь соглашение о сотрудничестве в области совместной обороны. В соответствии с ним Вашингтон получает возможность в течение 5 лет пользоваться 26 военными базами на турецкой территории. Две из них — в Синопе, на побережье Черного моря, и в Диарбакыре, в восточной части страны, — предназначены, в частности, для сбора разведывательных данных о Советском Союзе. В этой связи местные политические обозреватели отмечают, что Вашингтон стал особенно рьяно добиваться восстановления своих баз в Турции, закрытых в 1975 году, после потери двух крупных станций слежения в Иране.

Военно-воздушная база в Инджирлике, на юге Турции, дает возможность Пентагону наносить удары по странам Ближнего Востока. В 1958 году США использовали ее для военной интервенции против Ливана. С этой базы стартовал в 1960 году шпионский самолет «У-2», сбитый над территорией Советского Союза.

АФГАНИСТАН: НОВЫЙ ЭТАП РЕВОЛЮЦИИ

27 декабря войдет славной страницей в историю Афганистана. В этот день в жизни нашего южного соседа, афганского народа, произошел поворот, который будет иметь огромное значение для обеспечения ему счастливой жизни, свободы и независимости. Подлинно революционные и патриотические силы под руководством Народно-демократической партии Афганистана (НДПА) взяли власть в свои руки, чтобы навсегда покончить с темными временами правления кровавой клики Хафизуллы Амина и отстоять дело апрельской революции.

Активную и решительную борьбу за осуществление тех высоких идеалов, во имя которых была совершена апрельская революция 1978 года, возглавил Бабрак Кармаль. Он избран Генеральным секретарем ЦК НДПА, Председателем Революционного совета и премьер-министром Демократической Республики Афганистан.

Новое руководство Афганистана определило основные направления внутренней и внешней политики страны. Намечено в возможно короткий срок обеспечить дальнейшее проведение земельной реформы; ликвидировать остатки феодализма и господства иностранных монополий; обеспечить расширение государственного сектора в экономике; оказать помощь ремесленникам, мелким и средним землевладельцам, национальному капиталу. Своими ближайшими задачами правительство Афганистана провозгласило отмену всех антидемократических законов, недопущение произвольных арестов, преследований и обысков; обеспечение уважения свободы совести, вероисповедания. Создаются условия, необходимые для осуществления демократических свобод, включая свободу создания прогрессивных патриотических партий и общественных организаций, свободу печати, собраний, уличных шествий и демонстраций.

В области внешней политики ДРА будет следовать курсом, основанным на принципах позитивного и активного нейтралитета, мирного сосуществования, политики мира и разрядки. Республика будет развивать дружественные отношения со всеми государствами мира, и в первую очередь со своими соседями.

Позитивные перемены зримо ощущаются в повседневной жизни Афганистана. В столице нормально функционируют государственные учреждения, промышленные и торговые предприятия, возобновило работу телевидение, вышли первые номера правительственной газеты «Хакикате инкилабе саур» («Правда об апрельской революции»), а также газеты «Кабул нью таймс». Волнующим событием стало освобождение политических узников. С раннего утра 6 января десятки тысяч мужчин, женщин, детей заполнили дорогу, ведущую к воротам кабульской тюрьмы «Пули-чархи», название которой еще совсем недавно вызывало ужас у жителей страны. Они пришли сюда, чтобы встретить родных, близких, томившихся в застенках этой цитадели. Среди более чем 4 тысяч человек, освобожденных к настоящему моменту, много членов НДПА, активных участников апрельской революции.

Главное, что характеризует сейчас обстановку в Афганистане, — это активная поддержка народом нового руководства страны, выдвинутой им широкой программы демократических преобразований. Поворот к мирной жизни и труду, свободе и справедливости, к созданию демократического общества и укреплению национального единства свидетельствует о том, что народ Афганистана вступил в новый этап революции.

Можно себе представить, к каким трагическим последствиям для народа, суверенитета и территориальной целостности самого Афганистана, да и мира в этом районе в целом привело бы хозяйничание клики Амина, если бы революционные и патриотические силы страны не взяли инициативу в свои руки! Амину, оказавшемуся ставленником империализма и агентом ЦРУ, при помощи обмана и интриг удалось завладеть основными рычагами власти в стране. По существу он совершил государственный переворот. Вступив в сговор с врагами революционного Афганистана, Амин сверг, а затем и физически уничтожил основателя партии, президента республики Нур Мухаммеда Тараки. Своей жестокостью, грубыми нарушениями законности и злоупотреблениями Амин пытался дискредитировать идеалы апрельской революции, вел линию на фактическое уничтожение участников апрельской революции и ликвидацию самой Народно-демократической партии Афганистана. Он бросил в тюрьмы тысячи членов НДПА, рабочих, крестьян, представителей интеллигенции, духовенства, которые выступали против тирании и деспотизма. Как правило, после предъявления заключенным различных беспочвенных обвинений и зверских пыток Амин приказывал группами расстреливать их. Он создал в стране удушливую атмосферу террора, практически превратив Афганистан в огромный застенок.

Афганский народ и его революционный авангард — Народно-демократическая партия Афганистана — сумели обезвредить клику преступников и предателей, воздали им по заслугам. Амин был приговорен революционным трибуналом к смертной казни. Этот справедливый приговор был приведен в исполнение.

Пытаясь подорвать афганскую революцию изнутри руками своего ставленника, империалистические круги, а также маоисты одновременно делали и продолжают делать ставку на военное вторжение в Афганистан. Сразу же после победы апрельской революции он стал объектом постоянных вооруженных провокаций и происков сил империализма и реакции.

В качестве основного плацдарма для актов агрессии против Афганистана используется территория соседнего Пакистана. Здесь было создано двенадцать специальных лагерей для подготовки военных формирований из числа контрреволюционеров, которых, по данным американской газеты «Уолл-стрит джорнэл», насчитывается сейчас в Пакистане около трехсот тысяч. Их обучением для последующей засылки в Афганистан руководят американские, китайские и египетские военные советники, а также кадровые офицеры пакистанских вооруженных сил.

Как видно из сообщений американской печати, в этом самое активное участие принимает ЦРУ. Более того, как свидетельствует журнал «Каунтерспай», двое руководителей вооруженных формирований, действующих с территории Пакистана против Афганистана, в действительности являются гражданами США. Один из них, пишет журнал, накануне контрреволюционного выступления в афганском городе Герате побывал в Вашингтоне, где имел длительные беседы с «ответственным за Афганистан» Р. Лортоном и другими сотрудниками госдепартамента.

Известно также, что во время одной из поездок в Пакистан китайской военной делегации ее глава — командующий ВВС КНР Чжан Тинфа подтвердил намерение Пекина продолжать снабжение антиафганских военных формирований оружием, а также готовить из их числа диверсионные группы как на территории Пакистана, так и в самом Китае.

Спецслужбы США, Англии и Китая, констатирует индийская газета «Джан юг», ведут на пакистанской территории подготовку банд террористов из числа контрреволюционных элементов. Совершая рейды на афганскую территорию, они зверски убивают мирных жителей, наносят стране большой материальный ущерб.

Но всего этого, как видно, все еще мало тем, кто направляет вооруженную агрессию против Демократической Республики Афганистан. Соединенные Штаты уже объявили о своем решении оказать Пакистану срочную военную помощь на сумму 150 млн. долларов, которая, несомненно, будет использована для вооружения формирований, совершающих нападения на Афганистан.

Сейчас Вашингтон и Пекин открыто координируют свои действия, направленные против революционного Афганистана. В этом состоит одна из главных целей нынешнего визита министра обороны США Брауна в Китай. Как признал сам шеф Пентагона, он намерен «обсудить с китайскими руководителями проблему Афганистана, и это, — как он выразился,— является примером, когда США и Китай считают, что согласование параллельных действий отвечает интересам друг друга». Яснее, пожалуй, не скажешь...

Таковы лишь некоторые факты, свидетельствующие о том, что против афганского народа с первых же дней революции ведется необъявленная война, осуществляется открытое и беспрецедентное вмешательство извне в его внутренние дела.

Советский Союз призывал империалистические силы и тех, кто выступает с ними заодно, образумиться и прекратить подобные действия. Однако агрессивные акции этих сил против Афганистана не только не прекращались, но стали приобретать все более широкий размах. Создалась реальная угроза революционным завоеваниям афганского народа.

Именно в этих условиях правительство ДРА обратилось к Советскому Союзу с настоятельной просьбой об оказании срочной политической, моральной и экономической помощи, включая военную помощь. Напомним, что это было не первое такого рода обращение Афганистана к СССР.

Наша страна, верная своему интернациональному долгу, откликнулась на просьбу афганского правительства и направила в Афганистан ограниченный воинский контингент. Советский Союз принял такое решение в соответствии со статьей 4-й советско-афганского Договора о дружбе, добрососедстве и сотрудничестве 1978 года, а также положениями статьи 51-й Устава ООН, предусматривающей неотъемлемое право государств на коллективную и индивидуальную самооборону в целях отражения агрессии и восстановления мира. Направление ограниченного советского воинского контингента в Афганистан служит исключительно целям оказания помощи и содействия в отражении продолжающихся уже длительное время актов внешней агрессии. Он будет полностью выведен оттуда, как только отпадет причина, вызвавшая его посылку.

Нетрудно понять причины злобной реакции правящих кругов США на события в Афганистане. Она прямо связана с утратой Соединенными Штатами своего господствующего влияния в Иране. «Потеря позиций США в Иране, — констатирует газета «Дейли уорлд», — заставляет их пускаться на разного рода авантюры с тем, чтобы помешать дальнейшим неблагоприятным для Вашингтона переменам в этом регионе». А ведь как хотелось бы Соединенным Штатам подчинить Афганистан своим замыслам, превратить его в антисоветский бастион и одновременно попытаться «обойти с фланга» нынешний Иран! Да, это была крупная ставка. Но она оказалась битой, причем дважды: американского ставленника обезвредили внутри Афганистана, а вооруженному вмешательству в дела Афганистана извне оказывают должное противодействие.

Но, как видно, урок пока не впрок. США, их союзники и Китай затеяли в Совете Безопасности ООН обсуждение так называемого вопроса «О положении в Афганистане». Военное вмешательство в его дела они хотели дополнить политическим. Эта провокационная затея была разоблачена министром иностранных дел ДРА Шахом Мухаммедом Достом, представителями СССР и ряда других стран.

Как бы ни злобствовали империалистические круги и их пекинские подпевалы, к каким бы ухищрениям ни прибегали, они бессильны перед лицом тех объективных исторических перемен, которые происходят в мире. И нет никаких сомнений в том, что правое дело афганского народа, апрельской революции восторжествует. На его стороне сама правда жизни, симпатии и действенная солидарность всех прогрессивных сил мира.

А. АЛЕКСАНДРОВ.

У СТРОИТЕЛЕЙ НЕФТЕХИМИЧЕСКОГО

ДНИ ЛИТЕРАТУРЫ РСФСР В ТОМСКОЙ ОБЛАСТИ

В четверг группа участников Дней литературы Российской Федерации в Томской области была гостями Всесоюзной ударной комсомольской стройки — коллектива, сооружающего Томский нефтехимический комбинат.

Гости осмотрели основные объекты строящегося завода по производству полипропилена, а затем познакомились с макетом будущего предприятия. Пояснения писателям давали заместитель заведующего отделом промышленности обкома КПСС А. А. Поморов и секретарь парткома управления Химстрой В. В. Кириенков.

Писателей восхитили размах строительства, его масштабы, планируемые объемы выпуска продукции.

Известный советский писатель, лауреат Государственной премии СССР и Государственной премии РСФСР имени Горького, секретарь правления Московской писательской организации Петр Лукич Проскурин рассказал о нелегком труде писателя, о впечатлениях, полученных от знакомства с настоящим и будущим гиганта отечественной нефтехимии. Он выразил надежду, что среди многочисленных строителей Всесоюзной ударной найдутся люди, которые отразят в своем творчестве ее пафос и размах.

Неожиданно из зала прозвучал голос:

— Есть такие люди! Послушайте нашего поэта!...

На сцену поднялся рабочий Михаил Карбышев. Заметно волнуясь, он прочитал лирическое стихотворение «Дед Иван», которое понравилось сидящим в зале и вызвало оживление среди гостей. Поэт Виктор Боков тепло поздравил автора. А Михаил Михайлович, пользуясь случаем, прочитал свою пародию на популярную песню «Я назову тебя зоренькой», автором слов которой является... Виктор Боков.

Вот он — настоящий творческий контакт.

Виктор Боков, по достоинству оценив стихи рабочего, заявил:

— Для меня и моих коллег отрадно, что на томской земле родился еще один поэт. Подборкой стихов Михаила Карбышева открывается одиннадцатый номер журнала «Наш современник». Я с полной ответственностью заявляю, что Михаил Карбышев — настоящий поэт. Даю ему рекомендацию для вступления в Союз писателей!

Зал, конечно же, ответил рукоплесканиями.

Своими впечатлениями о пребывании в Томске, на строительстве нефтехимического, творческими планами поделились известный советский прозаик Геннадий Семенихин, Виктор Боков, лауреат Государственной премии РСФСР им. Горького и премии Кабардино-Балкарской АССР поэтесса Танзия Зумакулова. Выступили также члены Томской писательской организации Вадим Макшеев и Сергей Алексеев. Все выступившие подчеркивали мысль о неотрывности писательского труда от дел и жизни современника.

Встреча была плодотворной и для гостей, и для молодежи Томского нефтехимического. Гостям преподнесли цветы и памятные подарки. Начальник строительства П. Г. Пронягин от имени всех участников встречи горячо поблагодарил участников Дней литературы РСФСР в Томской области и пригласил писателей приезжать еще.

В. ГРИНЬ.

ВСТРЕЧА С ПИСАТЕЛЯМИ В АКАДЕМГОРОДКЕ

В Академгородок приехала группа участников Дней литературы Российской Федерации в Томской области — Петр Проскурин, Геннадий Семенихин, Виктор Боков, Танзия Зумакулова.

Член-корреспондент АН СССР В. Е. Зуев пригласил гостей в одну из лабораторий, где находится так называемый интеллектуальный терминал АСУ. Ее разрабатывает группа вузов и НИИ под руководством Института оптики атмосферы СО АН СССР. Отсюда, из этой комнаты, тесно заставленной всевозможной аппаратурой, можно «поговорить» с одной из двух мощных электронновычислительных машин, включенных в разрабатываемую АСУ. Система была приведена в действие, и через минуту на телевизионном экране появился текст: «Коллектив Томского филиала СО АН СССР горячо приветствует дорогих гостей — участников Дней литературы РСФСР в Томской области».

— Сейчас машина переведет этот текст на бумагу,— сказал Владимир Евсеевич, — и «подарит» персонально каждому из гостей.

С этими своеобразными сувенирами писатели отправились в другую лабораторию. Здесь им продемонстрировали современный лазер, действующий на парах меди. Его зеленый луч не только завораживающе красив, он работает. И даже, кроме участия в научных экспериментах, может тоже подарить сувенир. Гости с удовольствием «заточили» в луче лазера по карандашу на память.

Но наибольшее впечатление на литераторов произвела огромная аэрозольная камера, монтаж которой заканчивается в одном из отсеков институтского здания.

— Ощущение чего-то космического, — так формулировал впечатления писатель Геннадий Семенихин.

И действительно, собранная из огромных секций нержавеющей стали, прошитых многочисленными иллюминаторами, эта камера объемом в 1.800 кубических метров чем-то напоминает космический корабль. Здесь ученые будут создавать искусственные облака и исследовать их поведение.

Во время этой кратковременной экскурсии по лабораториям и установкам член-корреспондент АН СССР В. Е. Зуев рассказал гостям о работах, которые ведутся в институтах Томского филиала Сибирского отделения Академии наук СССР, об истории создания Томского научного центра, о перспективах его развития. Тематика и размах научных исследований произвели большое впечатление на гостей.

Встреча с коллективом научного центра состоялась в конференц-зале. Здесь гостей сердечно приветствовал секретарь парткома Томского филиала СО АН СССР Ю. С. Макушкин. Петр Проскурин рассказал ученым о том, как работает Союз писателей России, поделился впечатлениями от встреч на томской земле.

С большим интересом было выслушано выступление Геннадия Семенихина. Бывший военный летчик, друг и товарищ многих советских космонавтов, он лучше многих мог оценить значимость работ Института оптики атмосферы, связанных с авиацией. Всех взволновали воспоминания писателя о встречах и дружбе с первыми нашими покорителями космоса, прежде всего — с Юрием Гагариным.

Как бы продолжая эту волнующую «гагаринскую» тему, раскрыв перед слушателями новую грань большого таланта, Виктор Боков прочитал свое мало известное стихотворение «Могила Гагарина», написанное на месте гибели первого советского космонавта, где под березами возник родник с кристально чистой ключевой водой... Это настоящая высокая лирика. Поэт читал стихи, посвященные матери, родным русским просторам, строки, говорящие о необходимости в нашей жизни чуткости, доброты, человечности.

Исключительно тепло приняла научная аудитория кабардино-балкарскую поэтессу Танзию Зумакулову. Близкой к сердцам слушателей оказалась ее философская, насыщенная глубоким гуманистическим содержанием лирика.

Долго не отпускали гостей сотрудники Томского научного центра. Писатели оставили на своих книгах из общественной и личных библиотек немало автографов.

Б. БОРИСОВ.
Фото В. Казанцева.

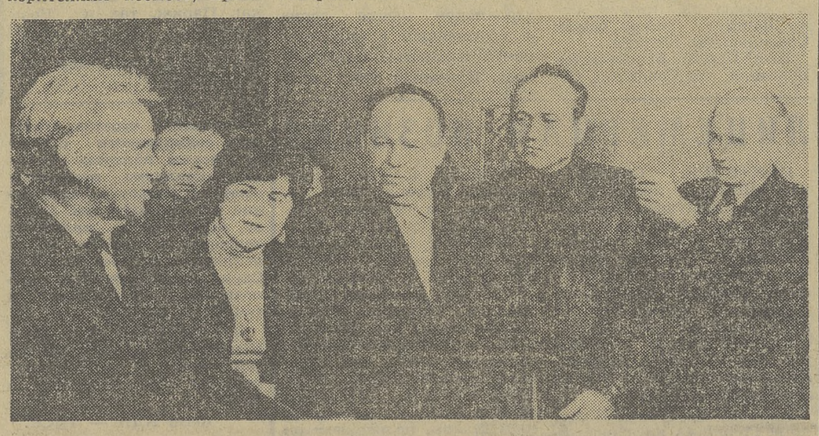

НА СНИМКЕ: группа писателей — участников Дней литературы РСФСР в Институте оптики атмосферы СО АН СССР. Пояснения дает член-корреспондент Академии наук СССР В. Е. Зуев.

Фото В. Казанцева.

Виктор БОКОВ

Среди лучей, среди
созвучий,
Среди зеленых трав
и мхов
Прокатываю свой
певучий
Поток из песен и стихов.
Где камни — с боем
пробиваюсь,
Где глина — глажу
донный путь,
Зазря стоять
не собираюсь,
Вперед, вперед,
куда-нибудь!
Тем более — страна
огромна,
Ее и солнцу не обнять.
Страну свою хочу
подробно
Увидеть всю и всю
узнать.
Беги, мое живое слово,
За жизнью всюду
успевай,
Живой водой ручья
лесного
Живые корни омывай!

Ирина ВОЛОБУЕВА

Руки матери

Нас, как причалы, ждут
края родные...
И, обожженный ветрами
путей,
Ты, в отчий дом
вернувшись, как впервые,
Увидишь руки матери
своей.
Шершавые, в прожилках
узловатых,
На радостях прервав
привычный труд,
Они смущенно, словно
виноваты,
Дрожащий подбородок
подопрут.
И вспомня все, походов
зной и слякоть,
Поля фронтов, где
рвались небеса,
Поймешь, что руки эти
могут плакать,
Как плачут материнские
глаза.
Что в них слилось все
доброе, святое,
И свет окна, и спелой
нивы дрожь,
Что им, бессонным,
больше бы покоя,
А ты им век покоя
не даешь!

ХРОНИКА

На стыке смен в центре общественно- политической работы деревообрабатывающего цеха Тогурского ЛПК собрались труженики предприятия на встречу с московской поэтессой Ириной Волобуевой, московским поэтом-пародистом Виктором Завадским и томским поэтом Станиславом Федотовым. Очень тепло принимали тогурцы выступления своих гостей. В тот же день в Колпашеве литераторы выступили в коллективе геофизического треста, на рыбокомбинате и на других предприятиях. В горкоме партии состоялась встреча писателей с партийно-хозяйственным активом.

* * *

Участники Дней литературы Российской Федерации лауреат Государственной премии имени М. Горького московский критик и литературовед Юрий Прокушев, московский поэт Юрий Дудин, заведующий отделом газеты «Литературная Россия» Александр Егорышин и томский писатель Владимир Колыхалов были гостями нефтяников. Специальным рейсом вертолет доставил их на Оленье месторождение в бригаду В. В. Бойко. Гости познакомились с работой буровиков, потом посетили городок нефтяников. Следующий рейс литераторов был в вахтовый поселок Пионерный, где состоялись дружеские встречи с нефтедобытчиками.

В самом молодом городе нашей области Стрежевом литераторы встретились с его жителями на специальном вечере, который был проведен в Доме культуры «Нефтяник».

ПОБЕДИЛИ НОРВЕЖСКИЕ СКОРОХОДЫ

ОСЛО. Победой хозяев соревнований — норвежских скороходов — завершился здесь, на катке «Бишлет», матч сильнейших мужских конькобежных сборных мира — команд Норвегии, СССР и США. У победителей по сумме двух дней — 155,5 очка. Советская команда набрала 109,5, сборная США, выигравшая в прошлогоднем, первом подобном матче, — 95 очков.

Как и в первый день соревнований, победителями на дистанциях вновь стали норвежские спринтеры Фроде Ренинг (500 метров) и Терье Андерсен (1.000 метров), а также многоборец, абсолютный чемпион мира американец Эрик Хайден (1.500 м и 5.000 м).

Среди наших спринтеров в тройку призеров попали Анатолий Меденников и москвич Владимир Лобанов, занявшие второе и третье места на 500-метровке.

У многоборцев в этот вечер лучшими в нашей сборной были свердловчанин Юрий Кондаков и ленинградец Сергей Балашов, занявшие пятое и шестое места на 1.500 м.

ТВ

СУББОТА, 12 января
ПЕРВАЯ ПРОГРАММА
МОСКВА

10.00. «Время». 11.05. «Умелые руки». 11.35. «Открытая книга». Фильм 1-й, 4-я и 5-я серии. 13.45. «Для вас, родители». 14.15. Тираж «Спортлото». 14.30. «Советы и жизнь». «Наказы избирателей — главная забота депутатов». 15.00. «Музыкальный абонемент». «Вокальное творчество Р. Шумана». 15.45. «Это вы можете». Конкурс изобретателей. 16.30. «Сегодня в мире». 16.45. «Наш адрес — Советский Союз». 17.45. «Встречи по вашей просьбе». На вопросы телезрителей отвечает политический обозреватель В. П. Бекетов. 18.30. «В мире животных». 19.30. «Скрипичные миниатюры». Фильм-концерт. 19.45. Мультфильмы. 20.15. Беседа на международные темы политического обозревателя газеты «Правда» Ю. А. Жукова. 21.00. «Голубой огонек». (повторение от 1 января). 22.30. «Время». 23.05. Продолжение «Голубого огонька». 00.50. Новости.

ВТОРАЯ ПРОГРАММА
ТОМСК

16.00. «Фильм — детям». «Снегурочка». 17.05. Литературный концерт. 17.45. «Яблонька». Документальный фильм. 17.55. Студия «Юность». «Земля в наследство». 18.25. «Творческий отчет Томского музыкального училища».

Редактор
А. Н. НОВОСЕЛОВ.

Бригантина томских мальчишек

Кто из мальчишек не мечтает о море, не бредит походами в дальние страны, не надеется, что когда-нибудь и ему посчастливится увидеть девятибалльный шторм или неведомые, но знакомые по книгам очертания островов в океане.

Наверное, очень хорошо помнили свои детские годы те взрослые люди, что создали для мальчишек Ленинского района клуб «Бригантина».

«Бригантина» — не просто клуб. Это объединение десяти небольших клубов, секций и кружков района от судомодельного до секции плавания. Моряк должен уметь все, считают члены клуба.

В школе № 30, например, работают судомодельный, радиотехнический кружки, в школе № 55 — клуб судовых механиков, в морской школе ДОСААФ — судовых электриков, мотористов, старшин шлюпок и кружок судовождения. В бассейне «Химик» — секция плавания и даже духовой оркестр клуба «Водник». Все это части одного целого — «Бригантины», где занимаются 200 школьников.

Шеф клуба — Томский речной порт — в нынешнем году собирается передать в распоряжение ребят теплоход. Летом лучшие из юных моряков получат на нем практические навыки работы на судне, научатся выполнять корабельный устав, узнают много интересных вещей с мудреными морскими названиями. Мальчишкам выдадут специальную форму, положенную для рядового состава речного флота. Планируется открытие водно-моторной секции, в которой ребята научатся делать маломерные модели судов, пройдут соревнования на лучшую модель с выдачей победителям удостоверений судоводителей-любителей.

Руководители кружков и секций «Бригантины» — знающие, опытные мастера: М. А. Орлов — преподаватель ГПТУ, В. А. Швецов и Г. П. Мордовин — из морской школы ДОСААФ, В. П. Ставной, З. Н. Кумаритов, Ф. Я. Шелогутин — работники речпорта. Директором клуба стал недавний выпускник педагогического института С. К. Подоксенов.

По-разному пришли эти люди в клуб. Кого-то из них пригласили, другой, услышав о новом начинании, сам предложил свои услуги. Были и те, кто давно уже вел кружковую работу, просто работа эта замыкалась в пределах небольшой ребячьей группы.

С организацией «Бригантины» каждое отдельное объединение стало частью общей мастерской, одного корабельного цеха. Повысились требования к знанию техники, трудовых навыков: ведь каждый кружок теперь борется за звание лучшего. Результаты соревнования постоянно сравниваются. Кружки приглашают в гости одноклубников, делятся опытом. Одним из результатов создания «Бригантины» стала возросшая требовательность ребят к себе и друг к другу, усилилась дисциплина на занятиях. Каждому хочется быть среди тех, кто летом отправится в плавание.

Конечно, не все мальчишки в будущем станут моряками, судостроителями, судоводителями. Но радость творчества, трудовые навыки, полученные в клубе, и особенно настоящая морская дружба и дисциплина, романтическое, приподнятое настроение, которое сумели создать руководители, навсегда запомнятся мальчишкам.

А. ТАНЦЕВ.

ТЕАТР

12 января. «Соленая Падь» — 19-30.

КИНО

СЕГОДНЯ В КИНОТЕАТРАХ:

«РОДИНА»

«Викинги» — 9, 10-50, 12-40, 14-30, 16-20, 18-20, 20-10, 22.

имени М. ГОРЬКОГО

«Смерть негодяя» (две серии) — 8-30, 11, 13-30, 16, 18-30, 21. «Смерть негодяя» (две серии) — 8-50, 11-20, 13-50, 16-20, 18-50, 21-20. Зал кинохроники. «Музыканты», «Неандертальский человек», «Голубой щенок», «Пэтрецел-фокусник», «Федорино горе» — 9, 10-05, 11-10, 12-15, 13-20, 14-25, 15-30, 16-35, 17-40.

«ОКТЯБРЬ»

«Смерть негодяя» (две серии) —8-40, 11-10, 13-40, 16-10, 18-40, 21-10. «Смерть негодяя» (две серии) — 9, 13-20, 16-30, 19, 21-30. «Весенние перевертыши» — 11-30.

«ПИОНЕР»

Мультфильм «Принцы-лебеди» — 9, 11, 13, 15, 17. «Афоня» — 19, 21.

«СИБИРЯК»

«Сломанная подкова» — 9-20. «Взрослый сын» — 11, 12-40, 14-20, 16, 17-40, 19-20, 21.

имени И. ЧЕРНЫХ

«Конец императора тайги» — 10-40, 16. «Шла собака по роялю...» — 9, 12-20. «Илья Муромец» — 14-10. «Бобби» (две серии) — 18, 20-40.

ДВОРЕЦ КУЛЬТУРЫ «АВАНГАРД»

«Автомобиль, скрипка и собака Клякса» — 13, 15. «Выпрямись, Дельфина» — 17, 19, 21. Концертный зал. Кинолекторий «Искусство кино». Творческая встреча с артистом театра и кино Борисом ХМЕЛЬНИЦКИМ — 19.

ДОМ КУЛЬТУРЫ ЖЕЛЕЗНОДОРОЖНИКОВ

«Путешествие Гулливера» — 14-15. «Пена» — 16, 17-50, 19-30.

ДОМ КУЛЬТУРЫ «СИБКАБЕЛЬ»

Кинолекторий «Искусство кино». Творческая встреча с артистом театра и кино Борисом ХМЕЛЬНИЦКИМ — 17. «Ралли» — 20.

ДОМ КУЛЬТУРЫ ЭНЕРГЕТИКОВ

«Голубая вода — белая смерть» — 18.

Томское городское профессионально-техническое училище № 34 ОБЪЯВЛЯЕТ ПРИЕМ учащихся на 1980/81 учебный год по следующим специальностям: контролер ОТК (девушки), оператор пресса (юноши и девушки), мастер по пошиву верха обуви (девушки), слесарь КИПиА (юноши), электромонтеры по обслуживанию электрооборудования (юноши), лаборант-технолог широкого профиля (девушки), сборщик резиновой обуви (девушки). Принимаются лица, имеющие образование 8—10 классов. Для лиц со средним образованием срок обучения — 10 месяцев, с 8-летним образованием — 3 года. Зачисленные на учебу по специальностям: контролер ОТК, слесарь КИПиА, лаборант-технолог и мастер по пошиву верха обуви получают стипендию 30 руб.; оператор пресса, сборщица обуви —90 руб.; электромонтер по обслуживанию электрооборудования — 72 руб. Учащиеся, принятые с образованием 8 классов, находятся на государственном обеспечении. Срок обучения засчитывается в трудовой стаж. Всем нуждающимся предоставляется общежитие. Желающие поступить должны представить следующие документы: заявление на имя директора, документ об образовании, справку с места жительства, медицинскую справку (форма 286), 6 фотокарточек (размером 4×6 см).

Адрес училища: г. Томск, пр. Ленина, 217, 4-й этаж, тел. 3-80-57. Проезд троллейбусом № 2 до остановки «Ул. Бердская».

Бюро по трудоустройству и информации населения приглашает на работу в Васюганское управление технологического транспорта производственного объединения Томскнефть: **опытных водителей** большегрузных автомобилей с дизельными и карбюраторными двигателями, **трактористов** на тяжелые тракторы, **бульдозеристов, машинистов** КП-25 и АЗИНМАШ-5, **автокрановщиков** на краны КС-2561, АК-8, К-162, **слесарей** по ремонту агрегатов и двигателей, **автоэлектриков, газоэлектросварщиков,** а также инженерно-технических работников на должности **начальников колонн, механиков** по ремонту автотракторной техники, **мастеров** ОТК с разъездным характером работ и основным пребыванием на Васюганской группе месторождений (вахтовые поселки Катыльга, Пионерный. Оленье). Оплата труда—сдельно-премиальная, поясной коэффициент — 1,7. Выплачиваются трассовые и северные надбавки. Одиноким предоставляется общежитие, квартиры — в порядке очереди. Принятые на работу могут заключить трудовой договор сроком на 3 года с получением всех льгот, установленных для работающих в районах, приравненных к районам Крайнего Севера.

За справками обращаться: г. Томск, пр. Кирова, 17, в бюро по трудоустройству, или г. Стрежевой, в отдел кадров Васюганского УТТ (проезд автобусом № 3 до остановки «Управление технологического транспорта»).

Городское бюро по трудоустройству и информации населения совместно с техническим училищем № 17 **объявляет набор** учащихся по специальности слесарь-ремонтник. Срок обучения — 8 месяцев. Принимаются юноши с образованием 8—10 классов. Уволенным в запас из рядов Советской Армии выплачивается стипендия 90 рублей. Одиноким обеспечиваются благоустроенным общежитием. Начало занятий — 1 февраля.

Документы направлять по адресу: г. Томск, пр. Кирова, 5, ТУ № 17.

За направлениями обращаться: г. Томск, пр. Кирова, 17, в бюро по трудоустройству.

МЕНЯЮ двухкомнатную благоустроенную квартиру в г. Южно-Сахалинске на равноценную в г. Томске.

Обращаться: г. Томск, Иркутский тракт, 140, кв. 6, после 18 часов.

ОСТОРОЖНО: НЕФТЕПРОВОД!

Товарищи! Через нашу область с севера на юг проложен высоконапорный магистральный нефтепровод Александровское — Анжеро-Судженск. Трасса нефтепровода проходит по просекам, обозначена обваловкой и специальными километровыми знаками. Механические повреждения нефтепровода вызывают его остановку, могут привести к взрывам и пожарам, большому материальному ущербу. Лица, виновные в повреждении нефтепровода и средств его электрохимической защиты от коррозии, привлекаются к уголовной ответственности.

В целях пожарной безопасности нефтепровода и его сооружений (там, где он проходит по незастроенной территории, пахотным землям, лесам, лугам) устанавливается охранная зона — 100 метров в обе стороны от оси нефтепровода. В охранной зоне нефтепровода **без письменного согласования с районным нефтепроводным управлением** (г. Стрежевой, ул. Весенняя, 6, Александровское районное нефтепроводное управление (АРНПУ), или пос. Парабель, ул. Промышленная, 14. Парабельское районное нефтепроводное управление (ПРНПУ) **запрещается:**

производить горные, карьерные, строительные, земляные и взрывные работы, возводить любые постройки и сооружения, прокладывать дороги;

производить сельскохозяйственные работы, разбивать полевые дороги, загоны, складировать корма и удобрения, скирдовать сено, разводить огонь, размещать свалки, стрелять, организовывать товарищества садоводов, самовольно сооружать проезды и переезды через нефтепровод, производить земляные работы и планировку грунта при помощи бульдозеров и других землеройных машин.

При выполнении работ вблизи трассы нефтепровода после согласования производства работ с нефтепроводным управлением необходимо принять меры, предупреждающие повреждение нефтепровода и средств его электрохимической защиты от коррозии, а именно:

в плане работ предусмотреть мероприятия, обеспечивающие сохранность действующего нефтепровода;

за сутки до начала работ вызвать представителя нефтепроводного управления;

провести инструктаж с рабочими;

немедленно прекратить работы в случае оголения трубы или средств электрохимической защиты от коррозии (протекторов); сообщить об этом представителю нефтепроводного управления.

На подводных переходах нефтепровода через Обь (у д. Медведево и д. Малобрагино) и другие судоходные реки также устанавливается охранная зона нефтепровода на расстояние 100 м от оси магистрали в обе стороны.

В охранной зоне подводного перехода запрещается:

прохождение плавучих средств со спущенными якорями, цепями и другими металлическими предметами, создающими угрозу механического повреждения подводной части нефтепровода;

устройство причалов, выделение рыболовных участков, производство дноуглубительных, землечерпательных и других работ без согласования с нефтепроводным управлением.

По всем вопросам, касающимся производства работ в охранной зоне нефтепровода, обращайтесь по адресу: 634012, Томск, ул. Чуйская, 23, служба эксплуатации УМНЦС, тел. 4-80-33.

Управление магистральных нефтепроводов Центральной Сибири (УМНЦС).

Дирекция и общественные организации завода «Сибэлектромотор» с глубоким прискорбием извещают о кончине бывшего главного бухгалтера, участника Великой Отечественной войны

КОВАЛЕВА
Николая Егоровича

и выражают соболезнование родным и близким покойного.

Ректорат, партийное бюро, местный комитет и коллективы кафедр технологии радиоэлектронной аппаратуры и теоретических основ электротехники ТИАСУРа выражают соболезнование заведующему кафедрой А. Ф. Пустовойту по поводу смерти его отца, ветерана труда

ПУСТОВОЙТА
Федора Савельевича.

Жена, дети, внуки извещают о смерти горячо любимого

ПУСТОВОЙТА
Федора Савельевича.

Вынос тела — 12 января, в 14 часов, по адресу: г. Томск, ул. Кулагина, 37, кв. 61.

НАШ АДРЕС И ТЕЛЕФОНЫ

Адрес редакции: 634050, Томск, ГСП, пр. Фрунзе, 103. Телефоны: приемной редактора — 3-44-35, заместителей редактора — 3-06-52, 3-31-25, отв. секретаря — 3-32-34, секретариата — 3-40-20, 3-44-48, отдела партийной жизни — 3-40-51, отдела пропаганды — 3-40-24, 3-40-85, отдела промышленности — 3-46-76, 3-40-58, отдела нефтегеологии и строительства — 3-41-83, 3-41-53, отдела сельского хозяйства — 3-43-75, 3-43-60, отдела науки и учебных заведений — 3-43-63, отдела информации — 3-43-32, 3-31-22, отдела советского строительства и быта — 3-41-65, 3-06-31, отдела писем — 3-31-61, 3-06-87, 3-06-31, общественной приемной — 3-42-07, отдела объявлений — 3-06-62, дежурного — 3-41-59, областной журналистской организации — 3-40-91, приемной издательства — 3-15-25, бухгалтерии — 3-10-17.

КЗ00001 Заказ № 28 Тираж 156.650 г. Томск, типография издательства «Красное знамя».