Пролетарии всех стран, соединяйтесь!

КРАСНОЕ ЗНАМЯ

ОРГАН ТОМСКОГО ОБЛАСТНОГО КОМИТЕТА КПСС И ОБЛАСТНОГО СОВЕТА НАРОДНЫХ ДЕПУТАТОВ

Газета основана 1 июня 1917 года ● ВТОРНИК, 4 МАРТА 1980 ГОДА ● № 54 (17174) ● Цена 2 коп.

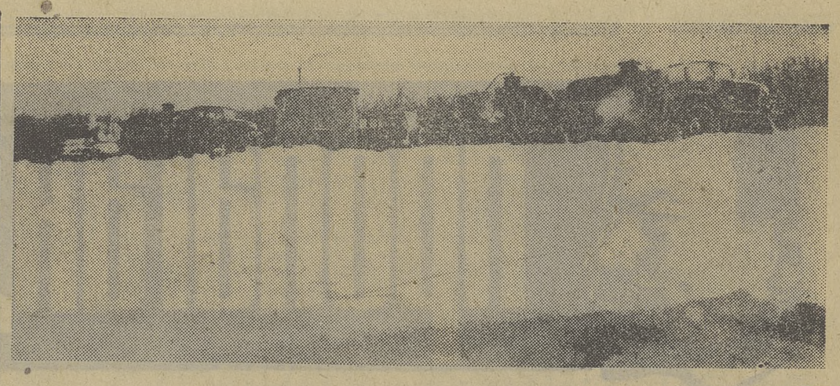

ВАХТА ТРАНСПОРТНИКОВ

Эти фотографии сделаны в горячее время зимних грузоперевозок в Каргасокской нефтеразведочной экспедиции на переправе через реку Чузик. На одной из них — Николай Александрович Жариков и Петр Алексеевич Иванов — лучшие водители экспедиции. Трудно поверить, но в сложных условиях зимней трассы они на своих «Уралах» делают рейсы по 360 километров ежедневно. Что и говорить, отлично работают ветераны. И просто повезло, что сама встреча произошла именно здесь, на переправе, где стоит экспедиционный балок, есть где отдохнуть шоферам. Сделать, не задерживая их перед дальней дорогой, фотографию...

Фото Н. Потапова.

ЛЕСОЗАГОТОВИТЕЛИ! ТРУДИТЕСЬ С ПОЛНОЙ ОТДАЧЕЙ НА КАЖДОМ РАБОЧЕМ МЕСТЕ

Март. УДАРНЫЙ МЕСЯЧНИК

В лесном цехе области

△ 16 марта — все на Ленинский коммунистический субботник

△ Тон в соревновании задают укрупненные бригады К. Ницына, В. Жгунова, В. Юркива, Л. Салькова и Г. Шмырина, бригада водителей М. Афанасьева

△ «Малый цех» поддерживает инициативу ингузетцев

ЧТО НИ ДЕНЬ, ТО УСПЕХ

Бригада водителей М. П. Афанасьева обязалась выполнить полугодовой план к 22 апреля.

По-ударному трудится транспортный комплекс Ореховского филиала Комсомольского леспромхоза. Хорошо известный в области коллектив водителей лесовозов и механизаторов в конце прошлого года встал на ударную вахту в честь 110-й годовщины со дня рождения В. И. Ленина.

Лидерство в соревновании прочно удерживает бригада, возглавляемая орденоносцем Михаилом Петровичем Афанасьевым. Январский план водители выполнили на 240 процентов. И вот новая трудовая победа — за первую декаду февраля бригада на пяти автомобилях МАЗ-509 вывезла с верхних складов 3.030 кубометров леса. Это позволило ей более чем на полтора месяца раньше срока справиться с квартальным заданием. С начала года вывезено более 15 тысяч кубометров леса. Выполнила план первого квартала и бригада В. П. Молокова.

Добиваться столь высоких результатов ореховцам помогает новая форма организации труда — транспортный комплекс и метод бригадного подряда. Бригада М. П. Афанасьева наметила новый рубеж — к 22 апреля справиться с полугодовым, а бригады Д. К. Давыдова и В. П. Молокова — с пятимесячными заданиями.

Л. БЕЛЯЕВ.
Первомайский район.

ГЛАВНОЕ СОБРАНИЕ КОЛХОЗА

Полвека исполнилось колхозному строительству, история которого неразрывно связана с историей всей нашей страны. От первых коммун и товариществ колхозы прошли путь до крупных современных хозяйств, оснащенных мощной техникой, обладающих крепкой материально-технической базой. Современное село становится высокоразвитым сектором социалистической экономики. Этот процесс характерен и для хозяйств нашей области, которые по своей энерговооруженности занимают одно из первых мест в Российской Федерации.

В эти дни в колхозах проходят отчетные и отчетно-выборные собрания. Члены правлений во главе с председателями держат отчет перед коллективами за еще один год работы. Собрания намечают рубежи сельских тружеников в текущем году.

Председателю колхоза «Гигант» В. И. Лещене есть чем порадовать в своем докладе тружеников хозяйства. Они досрочно выполнили пятилетние планы и обязательства по производству животноводческой продукции. Устойчивые урожаи выращивают и полеводы.

Из года в год рентабельно работает колхоз «1 Мая» Первомайского района. Такой экономической стабильности может позавидовать любое хозяйство в нашей области, в том числе и совхозы. Механизаторы Крутоложненского отделения, возглавляемые бригадиром В. Ф. Лебедевым, получили по 21,9 центнера зерна с гектара. И в целом по колхозу урожайность высокая, что дало механизаторам право на получение Звездного вымпела имени Ю. А. Гагарина. И животноводы этого колхоза трудятся достойно, уже несколько лет назад перешагнув трехтысячный рубеж по надоям молока.

Успешно работают и труженики колхозов «Сибиряк» Зырянского и «Искра» Первомайского районов.

Однако рядом с передовиками уживаются отстающие. В Первомайском районе—это колхоз «Заря», который, несмотря на обновление материально-технической базы, по-прежнему тянется в хвосте. Низки урожаи в колхозах имени Фрунзе, имени Жданова и других в Зырянском районе. И такое сравнение: если в прошлом году колхоз имени В. Кингисеппа собрал с гектара по 130 центнеров картофеля, то колхоз имени Ленина — в десять раз меньше. Подобные контрасты можно наблюдать и в Шегарском районе, где, например, колхозы «Юбилейный», «Рассвет» и имени XXIV съезда КПСС не сумели создать нужный запас высококлассных семян.

Анализируя состояние своей экономики на отчетном собрании, колхозники все серьезнее задумываются над тем, что если государство с каждым годом все больше вкладывает средств в развитие сел, то и отдача от сельскохозяйственного производства должна быть выше. Но, к сожалению, в ряде хозяйств происходит наоборот.

Огромные резервы для всех, можно сказать, без исключения, колхозов кроются в укреплении трудовой дисциплины. Даже в таком, в общем благополучном колхозе, как «Сибиряк», десятки вполне трудоспособных людей не выполнили нормы выхода на работу. И на своем отчетном собрании колхозники правильно сделали, что строго спросили с нерадивых и пьяниц.

Труженики села готовятся в эти дни к первому серьезному экзамену в поле — к весеннему севу. Задача для них, как и для всех полеводов области, — получить самый высокий за все годы текущей пятилетки урожай. Надо запасти по 28 центнеров кормовых единиц на условную голову скота.

Чтобы выдержать этот экзамен, надо, где это не сделали с осени, довести все семена до I и II классов по качеству, подготовить надежно технику, вывезти на поля в полном объеме органические удобрения, создать необходимый запас минеральных удобрений и— пока держат зимние дороги — горюче-смазочных материалов. Особое внимание надо обратить на ремонт тракторов в Зырянском районе, где очень много будет весновспашки. Требует лучшего к себе отношения и автотранспорт.

Но, готовя технику к полевым работам, механизаторы должны позаботиться и о повышении своей квалификации. В этом отношении добрым примером может послужить опять-таки колхоз «1 Мая», где почти все механизаторы— высокого класса. Многие из них отлично знают и агротехнику. Не случайно в этом хозяйстве в почете передовые агроприемы, перспективные высокоурожайные сорта.

В разгаре зимняя страда животноводов. В эти дни, когда кое-где начались перебои с кормами, каждый их грамм должен быть на учете. Надо обеспечить надежную работу кормоцехов. В рационе непременно должна присутствовать хвойная мука, минеральные добавки. Путь к повышению продуктивности скота лежит через рациональное использование кормов. И об этом на отчетных собраниях должно быть сказано со всей определенностью. Колхозники обязаны навести порядок на каждой ферме, потребовать от специалистов добросовестного исполнения обязанностей.

В планах на год, которые обсуждаются на собраниях, нужно в каждом хозяйстве предусмотреть увеличение площадей под такие культуры, как горох, корнеплоды. Больше внимания уделить семеноводству трав. Обстановка требует принять действенные меры по укреплению кормовой базы. Остро стоит вопрос увеличения производства зерна. В связи с этим надо лицом повернуться к озимой ржи. Ее без особой на то нужды кое-где на корню скармливают скоту. Это должно быть законом: посеянная на зерно озимая рожь на зерно должна и пойти.

В глубоком анализе нуждается экономическая деятельность правлений колхозов. Колхозники на своих собраниях должны получить ясный ответ, куда и на какие цели тратятся колхозные и государственные средства, почему в некоторых случаях допускаются переплаты разным строительным «шабашникам»? Особенно актуальны эти вопросы для хозяйств Зырянского района, где в течение года за приписки и бесхозяйственность, за разбазаривание денежных средств были освобождены от своих обязанностей председатели двух колхозов — «России» и имени Карла Маркса.

Выступая перед избирателями Бауманского округа г. Москвы, Л. И. Брежнев говорил, что для преодоления недостатков надо более настойчиво, более энергично бороться за претворение в жизнь экономической политики партии. Для этого необходимо повышение уровня управления и ответственности, трудовой дисциплины на каждом рабочем месте, на каждом участке. Эти задачи должны определять и содержание колхозных собраний, всей колхозной жизни.

ТОМЛЕСПРОМ:

За два дня марта вывезено 52,3 тысячи, заготовлено 27,7 тысячи, произведено деловой древесины 24 тысячи кубометров.

Отставание по вывозке — 19,5 тысячи, заготовке — 5,5 тысячи, производству деловой древесины —19,4 тысячи кубометров.

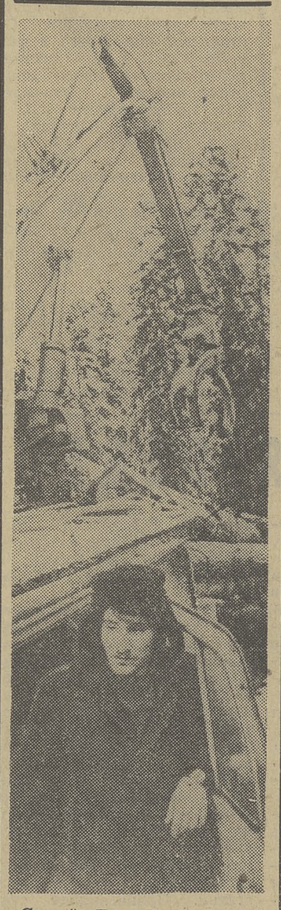

Сергей Бурачков—молодой бригадир Нибегинского лесопункта Белоярского лесопромышленного комбината. Бригадир молодой, а в лесу не новичок. В совершенстве освоил он сложную технику лесозаготовок, приобрел авторитет в коллективе и заслуженно возглавил укрупненную бригаду.

Фото Е. Лисицына.

Полугодовой план — к 22 апреля

К дню выборов в Верховный Совет РСФСР и местные Советы выполнил квартальный план коллектив Парабельского сплавного участка Парабельского леспромхоза. В счет апреля вывезено уже около 500, произведено деловой древесины почти 1,5 тысячи кубометров.

На сплотке отличилась бригада Степана Тимофеевича Некрасова. Сплавщики уже выполнили пятилетнее задание, но продолжают трудиться с полным напряжением сил. Бригада обязалась выполнить к 110-й годовщине со дня рождения В. И. Ленина полугодовой план.

* * *

Заводской леспромхоз управления топливной промышленности досрочно выполнил план двух месяцев. На разделке по-ударному трудится бригада Юрия Блохина и Александра Землемерова. Сменные задания рабочие перевыполняют более чем в два раза. Бригада досрочно выполнила квартальный план и ставит задачу к 22 апреля справиться с полугодовым заданием.

На трелевке тон задает бригада П. Н. Инкина с Талиновского лесопункта. Бесперебойно ведет вывозку древесины транспортный комплекс под руководством Леонида Гончарова. Водители и механизаторы решили выполнить полугодовой план к 110-й годовщине со дня рождения В. И. Ленина.

Коллектив леспромхоза поддержал почин ингузетских лесозаготовителей и обязался досрочно выполнить задание первого квартала по всем производственным показателям.

В. ЛЕБЕДЕВ.
Парабельский район.

ДЕЛА МАЛОГО ЛЕСПРОМХОЗА

С хорошими результатами начал ударный месячник коллектив Чаинского леспромхоза управления топливной промышленности. План двух месяцев по производству деловой древесины перевыполнен на 2 тысячи, по трелевке — на 10 тысяч, по выпуску пиломатериалов — на 700 кубометров. Было запланировано уложить в запас 30 тысяч кубометров хлыстов. План перекрыт на 1.000 кубометров.

Отличились лесозаготовительные бригады Александра Александровича Титова и Андрея Христиановича Горшкова, перевыполнившие задания двух месяцев.

Коллектив предприятия поддержал призыв ингузетских лесозаготовителей, объявил март ударным. Доведены повышенные задания до всех бригад и экипажей. Решено в день коммунистического субботника в лесу перекрыть сменное задание в полтора раза, произвести продукции на 14 тысяч рублей, заготовить и вывезти 770 кубометров, выпустить 250 кубометров пиломатериалов. В фонд десятой пятилетки будет отчислено 2,5 тысячи рублей.

П. САДОВСКИЙ,
директор Чаинского леспромхоза управления топливной промышленности.

Водители не подведут

В феврале дела лесозаготовительных бригад нашего предприятия заметно пошли в гору. Появилась работа и у нас, водителей лесовозов. По итогам месяца нашей бригаде удалось перевыполнить задание на 2,5 тысячи кубометров. Успешно потрудилась и бригада В. В. Селезнева, с которой мы соревнуемся.

На март леспромхозу намечена напряженнейшая задача — вывезти 71 тысячу кубометров. По существу за один месяц нужно сделать столько же, сколько удалось за два предыдущих. Значит, нельзя терять буквально ни минуты, предельно ускорить погрузку и разгрузку древесины, усилить работу механизированных и всех лесосечных укрупненных бригад. Настроение у нас боевое, водители не подведут, сделают все, чтобы леспромхоз преодолел отставание, выполнил план первого квартала досрочно.

А. АГАФОНОВ,
бригадир водителей лесовозов Катайгинского леспромхоза.

ТРУДНОСТИ ПРЕОДОЛЕЕМ

В прошлом году наша бригада не сумела выполнить свои обязательства. Эта неудача огорчила коллектив: не привыкли мы ходить в отстающих. 1980 год начался для нас с больших перемен. Осваиваем валочные машины ВМ-4 и бесчокерные агрегаты ЛП-18. Съездили за опытом в Аслановский леспромхоз, где успешно используют новую технику бригады В. В. Жгунова и А. М. Филимонова.

Понятно, сначала дело не клеилось: в январе каждая машина простояла на ремонте от 5 до 10 дней. Сделали выводы. Решили укрепить ремонтную службу, а технику распределить в таком отношении: две валочные машины на четыре ЛП-18.

В феврале работали гораздо лучше, перевыполнили месячный план более чем в полтора раза. Отличился Юрий Шаболин и другие механизаторы. Сейчас главная помеха — удаленность гаражей от лесосек. В феврале гоняли тракторы за 5, а в марте расстояние возрастет до 9 километров. Это большой просчет производственного отдела леспромхоза и руководства лесопункта.

Как сократить потери времени на ежедневный перегон техники? Для этого в марте механизаторы решили приезжать на лесосеки на час раньше, полно использовать каждую рабочую минуту, добиться максимальной выработки на валочную машину и трелевочный агрегат за счет передовой технологии. Ставим задачу заготовить в марте не менее 10 тысяч кубометров древесины. Это позволит не только досрочно выполнить квартальный план, но и успешно справиться с обязательствами в честь 110-й годовщины со дня рождения В. И. Ленина — заготовить к 22 апреля не менее 24 тысяч кубометров леса.

Н. БОРИСОВ,
бригадир механизированной укрупненной бригады Клюквинского лесопункта Ингузетского леспромхоза.

Вручение Л. И. Брежневу удостоверения об избрании депутатом Верховного Совета РСФСР

3 марта в Кремле Генеральному секретарю ЦК КПСС, Председателю Президиума Верховного Совета СССР Л. И. Брежневу вручено удостоверение об избрании депутатом Верховного Совета РСФСР.

Удостоверение вручил председатель окружной избирательной комиссии Бауманского избирательного округа города Москвы В. И. Семешкин. От имени избирателей он горячо и сердечно поздравил Леонида Ильича с избранием депутатом высшего органа государственной власти Российской Федерации. Трудящиеся района, как и все советские люди, единодушно отдали свои голоса за кандидатов нерушимого блока коммунистов и беспартийных. Они еще раз продемонстрировали свою горячую поддержку ленинской внутренней и внешней политики Коммунистической партии и Советского государства, многогранной и плодотворной деятельности Центрального Комитета КПСС.

Принимая удостоверение, тов. Л. И. Брежнев сказал:

Дорогие товарищи!

Позвольте мне, теперь уже как депутату Верховного Совета РСФСР, поблагодарить избирателей Бауманского избирательного округа Москвы. Я очень дорожу их доверием.

Стало привычным, что выборы за выборами в нашей стране проходят в обстановке полного единодушия. И все же хочу подчеркнуть сплоченность советского народа — явление выдающееся, предмет нашей большой гордости.

Партия никогда не почивала на лаврах, никогда не считала, что ее авторитет завоеван раз и навсегда. Поэтому мы стремимся сегодня делать больше, чем вчера, трудиться с большей отдачей сил во имя блага народа.

У нашего народа нет более высоких и жизненных интересов, чем обеспечение мира, чем строительство коммунистического общества. Вся политика Коммунистической партии, все ее практические дела как раз и подчинены обеспечению этих интересов.

Спасибо вам, товарищи, за проявленное внимание, за добрые слова.

* * *

При вручении удостоверения присутствовали член Политбюро ЦК КПСС, первый секретарь МГК КПСС В. В. Гришин, первый секретарь Бауманского райкома партии г. Москвы С. А. Купреев.

(ТАСС).

Достойный ответ

В коллективах животноводов и механизаторов совхоза «Октябрь» Томского района прошли рабочие собрания и митинги, на которых сельские труженики обсуждали выступление Генерального секретаря ЦК КПСС, Председателя Президиума Верховного Совета СССР Леонида Ильича Брежнева перед избирателями Бауманского избирательного округа Москвы. Механизатор В. Д. Смольников, доярка З. Г. Никитина, главный агроном В. И. Марков и другие работники хозяйств, бравшие слово на митингах, дали высокую оценку высказанной Л. И. Брежневым программе мира и созидания. Они заявили, что это достойный ответ руководителя нашего государства на выдержанную в худших традициях «холодной войны» «доктрину» американского президента Картера.

Многие коммунисты совхоза отметили меткость замечания Л. И. Брежнева о том, что долг и должность — слова одного корня и что партийным работникам необходимо всегда добиваться единства слова и дела.

Надо сказать, что у коммунистов совхоза «Октябрь» слова с делом не расходятся. Они делают все возможное, чтобы увеличить производство сельскохозяйственной продукции. Об этом говорят результаты работы. Социалистические обязательства, принятые в честь 110-й годовщины со дня рождения В. И. Ленина, успешно выполняются. Ежесуточные надои превысили сейчас прошлогодние на 0,5 килограмма и достигли 9,1 килограмма на одну фуражную корову. На 15 процентов по сравнению с 1979 годом возросло валовое производство молока. Полностью и досрочно отремонтированы комбайны и почвообрабатывающая техника, значительно больше прошлогоднего вывезено на поля органических удобрений.

Ударный труд — это наш вклад в укрепление могущества Родины, в дело построения коммунизма.

И. АФОНИН,
секретарь партийной организации совхоза «Октябрь».
Томский район.

пропагандист

В ДУХЕ ЛЕНИНСКИХ ЗАВЕТОВ

Героическая жизнь и деятельность В. И. Ленина — титана научной мысли, подлинного народного вождя, пламенного революционера, создателя Коммунистической партии и первого в мире социалистического государства служат примером для многих поколений трудящихся, особенно советской молодежи. Об этом еще раз убедительно свидетельствует постановление Центрального Комитета КПСС «О 110-й годовщине со дня рождения Владимира Ильича Ленина».

Понять современный мир и свою роль в нем, проникнуть в суть ленинских заветов, прикоснуться к нравственным истокам формирования его личности помогает молодому человеку система комсомольской политической учебы. Изучая биографию В. И. Ленина, он приобщается к великим ленинским идеям, учится творчески осваивать марксистско-ленинскую теорию, закаляет свои убеждения, учится применять их на практике.

Огромное значение для нравственного воспитания молодежи имеет пример старших. В каждом трудовом коллективе немало примеров интересных человеческих свершений. За ними стоят люди, чей жизненный опыт заслуживает самой широкой пропаганды среди молодежи, ибо активная социальная позиция для этих людей есть нравственная норма.

В нашем цехе это — токарь-часовщик Герой Социалистического Труда Э. Б. Быкова, слесарь-сборщик кавалер ордена Ленина Г. В. Афанасьева, слесарь-сборщик Л. П. Петрова. Они подлинные наставники молодежи. При любом удобном случае обращаю внимание своих слушателей в комсомольской политшколе на труд и общественную деятельность этих и многих других людей.

В составе нашего кружка — 22 комсомольца: токари, сборщики, регулировщики, сверловщики. Все они активно включились в социалистическое соревнование за достойную встречу 110-й годовщины со дня рождения В. И. Ленина. Среди молодых рабочих прошла общественно-политическая аттестация. Она позволила еще активнее воспитывать у слушателей навыки политического самообразования, умение творчески осмысливать общественные явления и процессы, более тесно увязывать теоретические положения с практическими делами, побуждать к поиску резервов производства, ориентировать на высокое качество и эффективность труда.

У всех слушателей есть экономически обоснованные обязательства, общественные поручения.

Удалось добиться того, что многие слушатели школы стали сами вести агитационно - разъяснительную работу с людьми по месту жительства. Во время подготовки выборов в Верховный Совет РСФСР и местные Советы народных депутатов агитаторами работали Ольга Тимошенко, Ольга Ляпко, Ирина Григорьева.

На заводе организовано соревнование между комсомольскими организациями цехов и отделов, а также между комсомольско-молодежными бригадами внутри цехов, комсомольскими группами, участками. В соревновании комсомольских организаций наша цеховая комсомолия не раз занимала классные места.

Хочется думать, что трудовая и общественная активность комсомольцев в значительной степени зависит и от наших занятий. Многое для развития активности молодых людей дает изучение работ В. И. Ленина «Задачи союзов молодежи», «Странички из дневника», «О кооперации», «Лучше меньше, да лучше» и других.

В конце учебного года наши слушатели напишут рефераты на темы: «Воспитание детей в семье Ульяновых», «Детство и юность. Начало революционной деятельности», «Вождь революционного пролетариата России», «Зодчий нового социалистического общества», «Социалистическое соревнование среди комсомольцев и молодежи, посвященное 110-й годовщине со дня рождения В. И. Ленина». Состоится теоретическая конференция «Дело Ленина живет и побеждает».

А. НИКИФОРОВ,
начальник цеха № 3 манометрового завода, пропагандист.

БОЛЬШУЮ ПОМОЩЬ ОКАЗЫВАЕТ ПРОПАГАНДИСТАМ КАБИНЕТ ПОЛИТИЧЕСКОГО ПРОСВЕЩЕНИЯ НА САМУСЬСКОМ СУДОРЕМОНТНО - СУДОСТРОИТЕЛЬНОМ ЗАВОДЕ, КОТОРЫМ ЗАВЕДУЕТ ТАМАРА АЛЕКСАНДРОВНА ВЕРЗАКОВА. ОН ПОМОГАЕТ ИМ ВНЕДРЯТЬ ПРОГРЕССИВНЫЕ ФОРМЫ РАБОТЫ. В КАБИНЕТЕ ВСЕГДА МОЖНО ВСТРЕТИТЬ СЛУШАТЕЛЕЙ ШКОЛ, СЕМИНАРОВ И ИХ РУКОВОДИТЕЛЕЙ: К ИХ УСЛУГАМ ВСЯ НЕОБХОДИМАЯ ЛИТЕРАТУРА.

НА СНИМКЕ: в кабинете политпросвещения Самусьского ССРЗ пропагандист В. В. Паршукова дает консультацию слушателю Л. П. Владимировой, экономисту предприятия.

Фото Е. Лисицына.

ЗНАНИЯ ДАЮТ МАСТЕРСТВО

В Каргасокском райкоме КПСС состоялся очередной семинар пропагандистов. Участники семинара прослушали лекции кандидата философских наук В. А. Дмитриенко «Ленинизм в условиях идеологической борьбы», кандидата экономических наук Е. Ф. Гавриленко «Ноябрьский (1979 г.) Пленум ЦК КПСС об очередных задачах коммунистического строительства», В. М. Зайцева «О международном положении». Об актуальных вопросах усиления борьбы с правонарушениями говорил прокурор района В. И. Павлюченко. В выступлении руководителя теоретического семинара Новоюгинской школы Г. А. Филоненко были освещены достижения советской науки и культуры. Пропагандист каргасокской средней школы № 2 Г. А. Манернова выступила по теме «Проблемность в обучении как средство активизации учебного процесса».

С информацией об итогах работы промышленных и сельскохозяйственных предприятий района в 1979 году и задачах по успешному завершению пятилетки выступили секретарь райкома партии А. А. Щербаков и заведующий промышленно - транспортным отделом райкома КПСС А. А. Безпалько.

Опыт и пути дальнейшего повышения эффективности политического и экономического образования рассмотрены на научно-практической конференции «Единство теории и практики — важный путь повышения действенности учебы». На семинаре и конференции выступили 25 пропагандистов.

М. БОНДАРЕНКО,
заведующая кабинетом политического просвещения Каргасокского райкома партии.

БЛИЖЕ К ЖИЗНИ— выше эффективность

Особую важность работы по воспитанию коммунистической идейности, высокой нравственности еще раз подчеркнуло постановление ЦК КПСС «О дальнейшем улучшении идеологической, политико-воспитательной работы». «Воспитывать в человеке устремленность к высоким общественным целям, идейную убежденность, подлинно творческое отношение к труду, — говорил товарищ Л. И. Брежнев, — это одна из самых первостепенных задач». Большую роль в решении этой задачи играет учеба в системах партийного, комсомольского просвещения и экономического образования трудящихся.

Экономическая учеба... В коллективе определяющее значение имеют отношения людей, складывающиеся непосредственно в процессе трудовой деятельности. Здесь наиболее полно проявляются сотрудничество, взаимопомощь и другие определяющие черты подлинного коллективизма. Именно в процессе общения друг с другом раскрываются и развиваются деловые и душевные качества человека, его творческие силы и способности, повышается уровень культуры, знаний, мастерства, воспитываются высокие политические и моральные качества.

Вряд ли кто станет сомневаться в том, что для эффективной экономической деятельности человека необходима определенная подготовка, нужны соответствующие знания. Эти знания и дает слушателям учеба в экономических школах.

Сегодня мне хочется рассказать об экономической школе, в которой обучаются главные специалисты совхоза, специалисты среднего звена, руководители участков, звеньев. В этом году мы изучаем тему «Организация социалистического соревнования». Как пропагандист, я считаю главной задачей увязывать изучаемый материал с делами и задачами нашего коллектива. Такая форма учебы улучшила организацию социалистического соревнования. Впервые условия социалистического соревнования получили работники машинного двора, ремонтной мастерской, столярной мастерской.

Слушатели получают практические задания, такие, например: «Разработать условия социалистического соревнования в коллективе», «Как влияет обучение животноводов в школе коммунистического труда на выработку активной жизненной позиции?». При изучении теоретического материала обязательно увязываю его с делами и задачами совхоза. Каждая изучаемая тема выносится на собеседование. Упор в этом году на то, чтобы год ленинского ударного труда был поистине ударным и в нашем коллективе.

Можно говорить и о реальных результатах занятий нашей школы. Коллектив животноводов, который возглавляет слушатель школы И. А. Поляков, значительно улучшил свою работу. Выполнены социалистические обязательства по производству и продаже мяса государству за минувший год. Производство молока в IV квартале 1979 года увеличилось по сравнению с соответствующим периодом прошлого года на 25,5 тонны. Коллектив полеводов совхоза, который возглавляет слушатель школы главный агроном М. И. Пивень, получил в прошлом году урожай 20,4 центнера зерна с гектара, а сейчас ведет активную подготовку к весенне-полевым работам. Уже внесено под урожай 1980 года органических удобрений 13 тысяч тонн, торфа — 4,2 тысячи тонн, минеральных удобрений — 754 тонны. К дню выборов полностью закончен ремонт посевной и почвообрабатывающей техники. Вывезено 1.000 тонн делового леса.

На занятиях в школе мы знакомимся с документами партии и правительства. Глубоко изучалось у нас постановление ЦК КПСС и Совета Министров СССР «Об улучшении планирования и усилении хозяйственного механизма на повышение эффективности производства и качества работы», постановление ЦК КПСС, Совмина СССР и ВЦСПС «О дальнейшем укреплении трудовой дисциплины и сокращении текучести кадров в народном хозяйстве», постановление ЦК КПСС «О 110-й годовщине со дня рождения Владимира Ильича Ленина». Детально изучали мы и материалы пятого пленума областного комитета КПСС. При этом сразу намечались конкретные мероприятия по выполнению постановления пленума.

Большой интерес у слушателей вызвало открытое письмо землякам писателя Ф. Абрамова в газете «Правда» «Чем живем-кормимся?».

Занятия проходят у нас всегда при хорошей активности слушателей. Знания, которые получают специалисты в экономической школе, они несут в свои коллективы. Все это помогает выработать активную жизненную позицию как у слушателей, так и членов коллективов, возглавляемых ими.

В. ГОЙМАНОВ,
пропагандист школы экономических знаний совхоза «Кожевниковский», директор совхоза.

Хроника идеологической работы

В Асиновском горкоме партии состоялось инструктивное совещание внештатных лекторов и докладчиков горкома КПСС. Консультацию по актуальным вопросам внутренней и внешней политики КПСС дал участникам совещания заведующий лекторской группой обкома КПСС Я. А. Домбровский.

На семинаре, состоявшемся на Асиновском лесопромышленном комбинате, пропагандистами школ коммунистического труда рассмотрена методика изучения произведений В. И. Ленина «Как организовать соревнование?» и «Великий почин». Перед пропагандистами выступили: С. Ф. Катанахова — заведующая кабинетом политического просвещения парткома, А. В. Ковалевич — заместитель директора комбината, Л. Н. Сухенко — начальник планово-экономического отдела ЛПК.

Т. МИХЕЕВА.

* * *

Более 100 руководителей семинаров политинформаторов области завершило учебу на десятидневных курсах при обкоме КПСС.

Слушателям были прочитаны лекции по актуальным вопросам идеологической работы партии на современном этапе, экономической жизни страны, социального и культурного развития общества, международного положения, методике устной политической агитации. Перед политинформаторами выступили ведущие ученые города, ответственные партийные и советские работники. Состоялся обмен опытом работы. Более 50 слушателей выполнило рефераты по теории и практике политического информирования.

М. КОЧЕРГИН,
консультант Дома политического просвещения обкома КПСС.

* * *

В Октябрьском райкоме КПСС состоялось совещание секретарей партийных организаций предприятий и учреждений, обсудившее задачи коммунистов района по идеологическому обеспечению достойной встречи 110-й годовщины со дня рождения В. И. Ленина.

Секретарь парткома производственного объединения Сибкабель Е. Е. Татаренко рассказала собравшимся, что во всех семинарах и школах, работающих в объединении, изучено постановление ЦК КПСС «О 110-й годовщине со дня рождения Владимира Ильича Ленина». Большое внимание во всех подразделениях политической учебы уделено почину бригады А. Жилина из четвертого цеха, первой на заводе взявшей обязательство выполнить план четырех месяцев к дню рождения вождя.

Об интересной работе, которая проводится среди учащихся в связи со 110-й годовщиной со дня рождения В. И. Ленина, рассказала секретарь партбюро техникума общественного питания Е. Н. Соколова. Здесь объявлены конкурсы на лучший конспект произведений В. И. Ленина, лучшее сочинение на ленинскую тематику, лучшую стенгазету, посвященную юбилейной дате, лучшую творческую работу на общественно - политическую тему.

Л. КОЛОВА,
заведующая кабинетом политпросвещения Октябрьского райкома КПСС.

Как учиться вахтовику?

Нефтяной Васюган. Вахтовый метод работы. Очень непросто организовать в таких условиях занятия в системе политического и экономического образования. Возникает масса сложных вопросов. Как собрать людей на занятия? Где его провести? Как подобрать кадры пропагандистов? Где их, эти кадры, учить?..

Третий год насчитывает короткая история промышленного освоения Васюгана. Третий год решаются все эти вопросы.

В прошлом году нефтяники пытались внедрить производственный принцип обучения — он себя не оправдал. Проводить регулярные занятия в каждом заступившем на вахту малочисленном коллективе службы или цеха оказалось неудобным. Тогда было решено изменить форму обучения, построить его по территориальному принципу. Одновременно на трех васюганских точках — в Пионерном, на Катыльге и на Оленьем месторождении — стали собирать представителей всех смежных служб нефтегазодобывающего управления.

На Васюгане выделены отличные места для проведения занятий. Это центры общественно - политической работы.

— В коллективе нашего управления, — рассказывает пропагандист Васюганского специализированного стройуправления А. И. Хмельницкий, — скомплектовано две школы коммунистического труда по курсу «Социализм и труд» на Пионерном и Оленьем. Работает также теоретический семинар «Актуальные вопросы идеологической работы КПСС». Вахта, конечно, вносит в организацию занятий значительные трудности. Мы сейчас строим занятия по группам. Партийное бюро управления утвердило не только пропагандистов, но их дублеров.

Каждое занятие начинается с небольшой информации о событиях в стране и за рубежом. Затем пропагандист сообщает о состоянии дел в управлении, на участке, где работают его слушатели. И только потом переходит непосредственно к обсуждению материала по теме. Я, например, кроме изложения теоретического материала, даю практические задания. Слушателю приходится поработать с местным материалом, высказать свое отношение к тому или иному вопросу.

Есть у нас, конечно, в организации экономического образования и другие трудности. Например, только начинаем создавать кабинет экономических знаний на общественных началах...

Иную форму занятий выбрали буровики. На месторождении люди работают так: восемь часов работы, восемь—отдыха, и снова восемь работы... Порой теряется представление о времени суток. Отработал смену — нужно успеть поесть, отдохнуть, чтобы быть готовым к следующей вахте. Проводить занятия школы коммунистического труда в таких условиях явно нецелесообразно. Их проводят в Стрежевом в один из дней отдыха буровиков.

Немало сложностей представляет и подбор пропагандистских кадров. Наряду с опытными Ф. Г. Гариповым, Ю. Н. Пониждовым (НГДУ Васюганнефть), тем же А. И. Хмельницким и Г. Я. Каштаковым (Васюганское специализированное строительное управление), И. Г. Чобитом (Васюганское управление буровых работ), Э. Э. Хидаевым (Васюганская база производственно - технического обслуживания) и другими есть среди пропагандистов и молодые люди без большого опыта идеологической работы. Партийные организации васюганских предприятий выдвигают на роль пропагандистов молодых инженерно-технических работников, людей с высшим образованием, в основном коммунистов и комсомольцев. Так, активно включились в работу Ю. И. Попыгалов, А. В. Сенников, П. В. Романов, Ф. К. Кугпер, А. Я. Донцов.

Конечно, молодым руководителям наших школ еще не хватает опыта. А опытные пропагандисты на их занятиях бывают редко. Они сами в это время работают со слушателями.

Хорошим подспорьем стала организованная Стрежевским горкомом партии учеба пропагандистов. Но не всегда производство, удаленное от города почти на 200 километров, может позволить молодому пропагандисту присутствовать на таких семинарах. Особенно это касается пропагандистов-дублеров. А без дублеров в условиях вахтового метода работать практически невозможно: если один пропагандист находится в Стрежевом, то другой—обязательно на месторождении. Но вот наступает день учебы самих пропагандистов, и на занятиях присутствует лишь один из двух. Пусть на другом занятии побывает второй — полноценной учебы такое чередование не обеспечит. Поэтому нередко и страдает качество политических занятий.

Нефтяной Васюган ставит в организации политической и экономической учебы немало проблем. Коммунисты рассматривают учебу в идеологических семинарах и школах коммунистического труда как важное средство воспитания активной жизненной позиции и, в конечном счете, мобилизации усилий всех работающих здесь на достижение одной общей цели: ускоренного освоения Васюгана. Состояние учебных дел не раз рассматривалось на заседаниях партийных бюро и профсоюзных комитетов предприятий, на прошедшем недавно городском совещании партийно - хозяйственного актива. Идет творческий поиск наиболее эффективных, отвечающих требованиям жизни, форм и методов учебы.

Е. ЗЫРЯНОВ,
Васюган — Стрежевой.

ШКОЛЫ ПРИЧУЛЫМЬЯ

В нашем объединении Чулымлес организовано одиннадцать школ коммунистического труда, в которых обучаются 292 рабочих. Нынче в школах изучают тему: «Развитие социалистического соревнования, воспитание коммунистического отношения к труду». Основу нашей работы составляет изучение произведений В. И. Ленина «Как организовать соревнование?», «Очередные задачи Советской власти», «Великий почин».

Особое внимание перед началом учебного года мы уделили подбору и подготовке пропагандистов. Состоялись семинары в райкоме КПСС и при кабинете политического просвещения объединения Чулымлес. Три пропагандиста — В. С. Мазнев, Н. В. Юрченко и В. А. Щепакина — были направлены на областные курсы. Материалы, привезенные ими, изучены всеми пропагандистами школ коммунистического труда.

Методический совет стремится, чтобы все пропагандисты уделяли самое пристальное внимание вопросам организации социалистического соревнования, его гласности.

Неплохих результатов добился руководитель школ коммунистического труда Наргинского рейда В. С. Мазнев, инженер по социалистическому соревнованию объединения Чулымлес. Его слушатели — члены шпалопильных бригад А. П. Кимстачева и С. А. Асмуса, включившись в социалистическое соревнование, добились значительных успехов. План по напилу шпал за 1979 г. обе бригады выполнили досрочно. Им присвоено звание коллективов коммунистического труда.

В результате систематической и целенаправленной работы пропагандистов, постоянных контактов общественности с административными органами в коллективах улучшается трудовая дисциплина, растет самосознание каждого работающего. Все коллективы нашего объединения решили план четырех месяцев выполнить к 110-й годовщине со дня рождения В. И. Ленина. Реализуя это решение, они добиваются хороших результатов, что позволило в этом году объединению Чулымлес работать стабильнее. Труженики объединения горячо поддержали почин передовых коллективов Москвы, вставших на ударную вахту по достойной встрече 110-й годовщины со дня рождения В. И. Ленина, и обратились ко всем труженикам лесной и деревообрабатывающей промышленности района и области с призывом последовать их примеру.

Все слушатели, как большой праздник, ждут Ленинский коммунистический субботник. Не только отдельные рабочие, но и целые коллективы дали слово в этот день добиться значительного перевыполнения сменных заданий. Так, раскряжевочные бригады Усть-Чулымского рейда П. Ф. Пикулина и И. Е. Алтурмесова решили в день коммунистического субботника свои нормы выполнить на 140 и более процентов.

Думается, что прямая ориентация слушателей школ коммунистического труда на достижение наивысших результатов в социалистическом соревновании принесла немало пользы производству. И пропагандисты школ, и наш методический совет имеют право записать это в свой актив.

А. КОТОВА,
председатель методсовета по работе школ коммунистического труда объединения Чулымлес.

ЗАНЯТИЯ ВЕДЕТ ТАМАРА ВЕРТМАН

Вот уже восемь лет руководит инженер-технолог, секретарь парторганизации цеха Тамара Михайловна Вертман школой основ марксизма-ленинизма. В этом учебном году она второй год ведет занятия по курсу «Конституция развитого социализма».

Подкупает ее манера вести занятия. Рассказывает пропагандист неспеша, взвешивает каждое слово, умело выделяет места, которые считает наиболее важными, допускает короткие паузы, чтобы слушатели могли сделать записи. Говорит просто, но не упрощая теоретические положения. Разъясняет, связывает их с повседневными делами цеха, завода.

Тамара Михайловна закончила факультет международных отношений университета марксизма-ленинизма при обкоме КПСС. Вдумчиво готовится к каждому занятию. Ее трудно представить без книги. Готовясь к занятиям, она постоянно обращается к трудам К. Маркса, Ф. Энгельса, В. И. Ленина, к документам КПСС. Постоянный читатель библиотеки при кабинете политического просвещения, она имеет и неплохую личную библиотеку.

Свои занятия пропагандист ведет на основе личного творческого плана, направленного на повышение уровня развития слушателей, их идейное воспитание, утверждение в их сознании высоких моральных принципов. Изложение нового Тамара Михайловна не ограничивает материалами учебника. Она широко использует данные из жизни коллектива, наглядные пособия, диапроектор, художественную литературу, журнальные и газетные статьи. Пропагандист старается научить своих слушателей анализировать и обобщать факты, самостоятельно искать правильное решение важнейших проблем теории и практики.

В школе, которой руководит Т. М. Вертман, — рабочие разных профессий, разного возраста. Они и работают-то на разных производственных участках и зачастую встречаются друг с другом только на занятиях. Пропагандист старается, чтобы совместная политическая учеба сближала людей. Она часто бывает на их рабочих местах. Решая производственные вопросы, не забывает поинтересоваться подготовкой политинформаций, с которых обычно начинаются занятия в школе, следит за своевременным выполнением практических заданий, помогает в этом.

Стремясь теснее увязывать теорию с проблемами жизни, Т. М. Вертман привлекает слушателей к поиску путей повышения эффективности производства, улучшения качества работы. Одно из средств для достижения этой цели — метод практических заданий, которые слушатели получают после каждого занятия. Так, наладчику цеха, председателю цехового комитета В. В. Дубовенко поручено проанализировать опыт участия тружеников цеха в работе постоянно действующего производственного совещания, продумать предложения, как повысить его роль в борьбе коллектива за улучшение качества продукции.

Во время подготовки к выборам в Верховный Совет РСФСР и местные Советы народных депутатов и пропагандист, и слушатели активно включились в избирательную кампанию. Среди слушателей немало агитаторов. Депутату городского Совета Ю. М. Колобкову пропагандист поручила рассказать на занятиях о своей общественной деятельности, о тех многообразных функциях, которые выполняет Совет и его депутаты. Агитаторам Т. М. Вертман помогает готовить беседы, рекомендует литературу.

Слушатели школы основ марксизма-ленинизма, которой руководит Т. М. Вертман, получают большой идейно-теоретический заряд знаний. Это следствие большого и кропотливого труда пропагандиста, ее ответственного отношения к своему партийному поручению.

Ж. ЗМУДЬ,
заведующая кабинетом политпросвещения завода режущих инструментов.

ВРЕМЯ ВНОСИТ ПОПРАВКИ

Время и жизнь потребовали существенно изменить практику аттестации качества промышленной продукции. Такая необходимость вызвана постановлением ЦК КПСС и Совета Министров СССР о совершенствовании хозяйственного механизма. Поставив результаты деятельности предприятий и формирование их фондов материального стимулирования в прямую зависимость от качества выпускаемой продукции, партия и правительство указали на необходимость дальнейшего совершенствования и самой аттестации.

Госстандарт, промышленные министерства и ведомства приступили к реализации новых требований, имеющих цель превратить аттестацию в важное средство повышения технического уровня и качества изделий, совершенствования технологии и организации производства. Госстандарт и отраслевые хозяйственные центры действуют по специальному плану, срок выполнения которого практически не выходит за рамки нынешнего года.

Государственная аттестация качества промышленной продукции введена двенадцать лет назад. Поначалу она распространялась на изделия, претендовавшие на Знак качества. Технический уровень и качество их исполнения должны были превышать требования стандартов, превосходить или соответствовать лучшим отечественным и зарубежным аналогам. Позже решили аттестовывать продукцию по трем категориям качества: высшей, первой и второй. Ко второй категории стали относить продукцию, которая не соответствует современным требованиям.

Значение этого нововведения трудно переоценить. Промышленность получила четкие правила и ясную методику, которые позволяли действительно управлять качеством. Однако постепенно выявились и негативные стороны аттестации. В погоне за престижностью некоторые хозяйственники предъявляли на соискание почетного пятиугольника конструктивно простые бытовые и хозяйственные изделия, оптимальное количество которых достигнуто еще в начале века.

Против такой практики трудно бороться. Протесты наталкиваются и на ведомственные интересы, и на территориальные. В конце концов всем хочется иметь больше изделий, отмеченных Знаком качества. Теперь министерствам и ведомствам — изготовителям предложено составить перечни продукции, подлежащей аттестации по трем категориям, а сами перечни согласовать с Госстандартом или Госстроем СССР, Госснабом СССР или Минторгом СССР. При таком порядке, надо думать, в число соискателей Знака качества не попадут футляры для очков и почтовые ящики.

И еще одно немало важное обстоятельство, связанное с нововведением. Повышается персональная ответственность членов аттестационных комиссий за объективность решений. Материалы комиссий поручено рассматривать руководителям министерств или их заместителям. В рамках отрасли они решают вопрос о том, присвоить данной продукции высшую аттестационную марку или нет.

Негативные явления аттестации проявились и, что называется, с другой стороны. В данном случае речь об изделиях конструктивно устаревших, которым больше второй категории качества не получить. Понятно, такими изделиями не гордятся. Сам факт их выпуска, если это не запасные части и агрегаты, компрометирует изготовителей, а главное обязывает уже сегодня приступить к модернизации продукции или проектированию новой.

Это — огромная работа. В стремлении создать для нее резерв времени, не портить настроение себе и начальству некоторые хозяйственники не представляют изделия на аттестацию.

Подобной практике также пришел конец. К продукции второй категории качества и продукции, которая в установленный срок не аттестована, решено применять скидки с оптовой цены. Размер скидки — 50 процентов суммы прибыли, получаемой от их реализации. По истечении срока снятия с производства продукции второй категории качества скидка устанавливается в размере полной суммы прибыли. При этом сумма скидок с оптовых цен в плане не учитывается.

Таковы, если говорить кратко, некоторые из нововведений в аттестации качества. Они подсказаны жизнью и направлены на дальнейшее повышение эффективности нашего производства.

(ТАСС).

НА СЕЛО — С ХОРОШЕЙ СПЕЦИАЛЬНОСТЬЮ

Каждый год в конце зимы из стен Томского сельскохозяйственного техникума выходит новое пополнение специалистов: зоотехники, ветеринарные фельдшеры, агрономы, механики, бухгалтеры. 900 парней и девушек обучаются на дневном отделении. Сегодня о техникуме расскажут сами выпускники и их преподаватели.

ВЫБОР НЕ СЛУЧАЙНЫЙ

5 февраля прозвенел последний звонок для учащихся четвертого курса зоотехнической специальности. Трудно передать, что он значит для нас, выпускников. Это и сигнал к расставанию с техникумом, и подготовка к государственным экзаменам. Этот звонок напомнил нам все то хорошее, что было за четыре года учебы. Спортивные секции, кружки художественной самодеятельности, конкурсы по специальности, факультет общественных профессий — в общем, всего не перечислишь. Теплом и заботой преподавателей были мы окружены все время.

Что касается будущей специальности, то для нас выбор ее был не случайным. У многих учащихся родители работают доярками, механизаторами на фермах и сельскохозяйственных комплексах, так что сельский труд знаком с детства.

Мы вернемся в совхозы и колхозы и будем продолжать дело отцов.

Как начнут свой путь на местах распределений Н. Тарнакина, И. Размачаева, В. Юфкина, М. Балабанова, Т. Плявина и другие девушки и ребята? Наверное, будут у них и трудности, и проблемы, как и у всех наших ровесников. Но будут и победы. Техникум дал крепкие знания, а вместе с ними — уверенность в себе. Последние экзамены и напутствия педагогов остались позади.

Дальше — работа.

Н. БЕЛОВА,
староста группы,
Ленинский стипендиат.

МАСТЕРА УРОЖАЯ

Вместе с зоотехниками и ветеринарными фельдшерами закончили учебу 53 агронома. 13 из них учились только на «хорошо» и «отлично». Им предстоит вырастить урожай последнего года десятой пятилетки.

Большинство будущих агрономов приехали из села и сейчас поедут работать в село. Н. Мечева, О. Соловьева, Г. Шутова, Ф. Грунев и другие не только хорошо учились, но вели в техникуме большую общественную работу.

Выпускники понимают, что одна из важнейших задач сегодня состоит в соединении сельскохозяйственного производства с культурой в самом широком смысле этого слова (культура труда, быта, человеческих отношений и т. п.). Техникум в этом плане многое старался дать воспитанникам.

Постоянно проводились на отделениях конкурсы на звание лучшего по профессии, теоретические конференции. Известны среди техникумов города наши лыжники, которые часто занимают призовые места на соревнованиях. Большой популярностью пользуется народный ансамбль танца «Колосок». Его участники выступали с концертами в Москве, Чехословакии, Болгарии и, конечно, в родной Томской области. Постоянно проводятся в техникуме вечера-конкурсы: «А ну-ка, девушки!», «А ну-ка, парни!», вечера по специальности, организуются встречи с томскими писателями, обсуждения кинофильмов, спектаклей, концертов.

Не только знания по специальности увезут с собой на места распределения наши выпускники, но и умение организовать досуг, навыки общественной работы.

Л. ЗЮЗИНА,
заведующая агробухгалтерским отделением.

ЖДЕМ ВЕСТЕЙ О ТРУДОВЫХ ПОБЕДАХ

Нам, преподавателям, всегда бывает грустно, когда приходится расставаться с учениками. После того, как они начнут трудовой путь, мы слышим добрые вести о них, радуемся их успехам. И все-таки дороже всего они нам на пороге выпуска, когда отступает будничная суета и мы видим вдруг, как ребята наши повзрослели.

Совсем девчонкой приехала из далекой Якутии Мария Иванова. Мама у нее—доярка, отец — тракторист. В Томске училась подруга Маши. Она и рассказала ей о техникуме. Не все сразу и легко давалось Ивановой. Когда все уже шли отдыхать, она продолжала иногда сидеть над учебниками и конспектами в красном уголке общежития. А сейчас Мария Иванова — дипломированный специалист, фельдшер-ветеринар. Направление получила в Кожевниковский район.

Из группы ветеринарных фельдшеров надолго запомнится мне и Валентина Еремеева. Несколько лет назад эту же специальность получила ее сестра, которая и посоветовала Валентине поступать к нам. Валя была не просто старостой группы, она сумела стать душой коллектива. Молодой специалист В. Еремеева получила направление в Бакчарский район. Верим, что скоро добрые слова услышим и об этих девушках.

Л. МАЛЬЦЕВА,
заместитель директора по воспитательной работе.

* * *

НА СНИМКАХ: будущие ветеринары; ансамбль «Колосок» исполняет танец «Зимушка».

Фото Г. Черепанова.

СЕВЕРНЫЕ СОРТА ОВСА

НЕОБХОДИМО УСКОРИТЬ ИХ РАСПРОСТРАНЕНИЕ В ХОЗЯЙСТВАХ ОБЛАСТИ

Овес, как зерновая культура, обладает рядом достоинств в условиях северо-таежной зоны. Он дает высокую урожайность, неприхотлив, зерно его имеет много различных применений.

Нарымская государственная селекционная станция стала заниматься выведением новых сортов овса с 1938 года. Работа эта велась в направлении получения скороспелых, урожайных, устойчивых к полеганию, болезням и вредителям сортов. За последние двадцать лет нарымские селекционеры вывели и внедрили в производство три перспективных сорта: «нарымский-943», «юбилейный» и «таежник».

Основным методом в селекционной работе стала сейчас половая гибридизация. При этом применяются внутривидовые и частично межвидовые скрещивания. В качестве родительских форм широко используются образцы мировой коллекции Всесоюзного института растениеводства и других научных учреждений страны. В настоящее время мы ставим себе задачу на основе тесного сотрудничества селекционеров, биохимиков, фитоэнтомологов, технологов и агротехников добиться сокращения сроков выведения новых сортов с 12—15 до 7—8 лет. И определенные сдвиги в этом направлении имеются. Темпы селекции возрастают.

Вот краткие характеристики выведенных на Нарымской госселекстанции сортов овса.

Сорт «нарымский-943». Выведен в результате многократного массового отбора из образца Дзень-Синь Сахалинской области. Сорт урожайный. Максимальная урожайность — 63,5 центнера с гектара, получена на Яшкинском сортоучастке в Кемеровской области в 1963 году. Имеет очень крупное зерно с массой тысячи семян 42—50 граммов. Этот положительный признак сорта имеет большое значение при сортировке семян от овсюга. Технологические и кулинарные качества овса «нарымский-943» высокие, большая облиственность растений дает возможность использовать их в кормопроизводстве.

Впервые сорт был районирован в Томской области. В 1979 году общая площадь, занятая овсом «нарымский-943», достигла в Томской, Челябинской, Курганской и ряде других областей 877 тысяч гектаров. В том числе в нашей области — 93 тысячи.

К недостаткам сорта относятся: сравнительно продолжительный период покоя семян и, следовательно, пониженная послеуборочная всхожесть при недоборе суммы активных температур, а также поздеспелость, особенно сказывающаяся в северных районах.

Сорт «юбилейный». Получен из гибридной комбинации сорта «нарымский-943» и К-1478. Сорт урожайный, обладает сравнительно коротким вегетационным периодом, созревает раньше сортов «нарымский-943» и «золотой дождь» на 5—7 дней. В условиях высокого агрофона способен давать урожай более 60 центнеров с гектара.

Зерно среднекрупное с массой тысячи семян 36—44 грамма. Сорт слабо поражается пыльной головней. Районирован с 1973 года по Кемеровской и Томской областям. У нас в прошлом году он занимал около 20 тысяч гектаров.

Сорт «таежник». Новый сорт станции впервые районирован с 1977 года по Томской, Тюменской областям, затем в Свердловской области, Алтайском и Красноярском краях. Получен в результате индивидуального отбора из сорта «золотой дождь» (спонтанный гибрид). Сорт урожайный— до 66 центнеров с гектара. Устойчив к полеганию, очень скороспелый. Созревает раньше «нарымского-943» и «золотого дождя» на 7 — 12, «юбилейного» — на 3—5 дней. Благодаря своей скороспелости «таежник» даже в годы с плохой обеспеченностью теплом успевает созреть в условиях севера и дать кондиционные семена.

Посевная площадь под «таежником» в зонах районирования достигла в прошлом году 27 тысяч гектаров, в том числе в Томской области — 2,5 тысячи.

В настоящее время станция усиленно размножает семена сорта «таежник». Для посева в 1980 году хозяйствам области будет продано две тысячи центнеров семенного материала. Хотелось, чтобы те хозяйства, которые получат семена «таежника», со всей серьезностью отнеслись к его размножению и внедрению. Широкое распространение нового сорта даст возможность значительно поднять производство овса в совхозах и колхозах области.

Г. УШАКОВ,
старший научный сотрудник Нарымской госселекстанции.

* * *

ОТ РЕДАКЦИИ: Новые сорта овса, выведенные сотрудниками Нарымской государственной селекционной станции, действительно весьма перспективны. Однако темпы их внедрения в производство пока недостаточно велики. Мы попросили главного агронома областного управления сельского хозяйства Н. П. Округина прокомментировать статью Г. Ушакова.

— Общая площадь, засеянная в 1979 году сортами «нарымский-943», «юбилейный» и «таежник», в хозяйствах области составила 115 тысяч гектаров. Это 69 процентов от общей площади посевов овса. Прибавка к 1978 году составила 47 тысяч гектаров.

Лучшими качествами обладает сорт «таежник». «Юбилейный» же не очень отличается по урожайности от стандартного «золотого дождя». Так что следует всемерно ускорить распространение «таежника». Пока же его районировано еще мало. «Нарымский-943» уже завоевал всеобщее признание и, хотя склонен к полеганию, заслуживает большого внимания и дальнейшего распространения.

Не все возможности используются для широкого распространения перспективных сортов. Некоторые хозяйства, хотя и получают семена нарымских овсов высших репродукций, либо не высеивают их, либо относятся настолько халатно к делу, что в конце лета едва собирают то, что посеяли. Среди таких хозяйств можно назвать совхоз имени XXI съезда КПСС Кожевниковского района и колхоз «Россия» Зырянского.

Особенно плохо с районированием новых сортов обстоят дела в Зырянском районе. В то же время у их соседей, первомайцев, сто процентов посевов овса заняты новыми нарымскими сортами.

МЕЖДУНАРОДНАЯ ИНФОРМАЦИЯ

РЕПОРТЕРЫ ТАСС и АПН СООБЩАЮТ

В странах социализма

Сооружена досрочно

ВАРШАВА. Взаимодействие монтажников с авиаторами позволило завершить строительство высоковольтной линии электропередачи в Тернувском воеводстве на девять месяцев раньше срока. На всю трассу, проходящую через горы, лесные массивы и водные преграды, десятитонные стальные опоры были доставлены по воздуху. Кроме того, применение мощных вертолетов позволило избежать сооружения подъездных путей. Свою трудовую победу экипажи вертолетов и монтажники посвятили съезду ПОРП.

Новые АСУ

ПРАГА. Программы внедрения 70 новых автоматизированных систем управления в годы седьмой пятилетки (1981—1985 гг.) в металлургии и тяжелом машиностроении разработали чехословацкие специалисты. Системы созданы в Пражском научно-исследовательском институте автоматизированных систем управления «Иногра». Новые АСУ будут внедрены во всех производственных объединениях этой ведущей отрасли.

Ускоренными темпами

СОФИЯ. Ускоренными темпами продолжает развиваться болгарское машиностроение. В этом году объем производства в отрасли возрастет на 10 проц. Почти две трети всего экспорта машиностроения составит специализированная продукция.

Всего за годы седьмой пятилетки в Болгарии будет освоено около 4 тыс. новых видов машин, оборудования и технологических линий, на три четверти обновлена номенклатура продукции.

Советская техника в ГДР

БЕРЛИН. Мощный кран, смонтированный на железнодорожной платформе, поднимает в воздух целую секцию скрепленных вместе рельсов и шпал и бережно укладывает ее на насыпь. Этот кран, изготовленный в Советском Союзе, работает на железнодорожной станции Греберс близ города Галле, где прокладывается еще одна колея. Советская техника используется и на многих других трассах, помогая труженикам стальных магистралей ГДР выполнить задание 1980 года — проложить вторую колею на участках общей протяженностью 150 километров.

Успех ханойских строителей

ХАНОЙ. Большого успеха добились ханойские строители во всенародном соревновании в честь славных юбилеев, отмечаемых в этом году во Вьетнаме. Они досрочно сдали в эксплуатацию первый причал речного порта столицы СРВ. 55-метровое бетонное сооружение, позволяющее применять мощные подъемные краны, надежно обеспечит разгрузку и погрузку судов независимо от уровня воды в Красной реке.

(3 марта).

Жители Японии протестуют против политики властей, ведущей к существенному снижению жизненного уровня широких народных масс. Японцы требуют покончить с практикой постоянного сокращения расходов на медицинское обслуживание, образование, жилищное строительство, общественный транспорт и т. д.

НА СНИМКЕ: жители Токио выступают в защиту своих жизненных интересов.

(Фото Джапан Пресс—ТАСС).

ЗАМЕТКИ ПОЛИТИЧЕСКОГО ОБОЗРЕВАТЕЛЯ

МУСУЛЬМАНСКИЙ МИР И ЛИЦЕМЕРИЕ ВАШИНГТОНА

Заявление Дж. Картера на встрече с представителями факультетов по изучению ислама американских университетов вызвало множество недоуменных и возмущенных вопросов как в мусульманском мире, так и у объективных наблюдателей в самой Америке. И это естественно. Уж очень расходятся его слова с делами США на Ближнем и Среднем Востоке, в Юго-Восточной Азии, в Африке, где в основном проживает население, исповедующее ислам.

Если послушать американского президента, то, оказывается, нынешняя администрация, так же, как все ее предшественницы, добивалась установления как можно более тесных политических, экономических и культурных связей с мусульманскими странами. Возможно, но на каких условиях? «На основе дружбы», порожденной «общностью идеалов и интересов», говорит хозяин Белого дома.

Дж. Картер счел необходимым подтвердить эту дружбу как «факт реальной действительности». Однако действительность не стыкуется с этим лицемерным утверждением. С тех пор, как в августе 1945 года мусульманская Индонезия провозгласила независимость и положила начало эре крушения колониализма, все американские администрации пытались сдержать размах освободительных движений и перехватить колониалистскую эстафету у старых империй, а заодно захватить источники сырья и учредить свои военные базы. Назовем хотя бы те барьеры, которые ставили США на пути индонезийцев к воссоединению Западного Ириана.

Но особенно ясно коварство мнимого друга проявилось по отношению к Ирану. В 1953 году американские спецслужбы отстранили от власти искреннего патриота Мосаддыка и вернули на шахский трон бежавшего из страны Мохаммеда Р. Пехлеви. Превратив Иран в сырьевой придаток монополистического капитала, в аванпост своей неоколониалистской стратегии, Вашингтон широко использовал шахский режим как орудие, с помощью которого навязывал свою «дружбу» мусульманским странам Ближнего Востока и Африки. Даже теперь, после того, как иранский народ устранил монархию и изгнал из страны 40-тысячную армию американских «советников», Вашингтон, видимо, не намерен отказываться от своих планов в отношении Ирана. Больше того, администрация Картера пытается использовать неповиновение Ирана американскому диктату и события в Афганистане как повод для усиления военного присутствия на стыке трех континентов.

Объявив Персидский залив зоной своих жизненно важных интересов и подтянув к его берегам военно-морскую армаду, включающую авианосцы, говорится в заявлении министерства иностранных дел Ирана, Вашингтон рассчитывает, что ему удастся «внести раскол между нашим народом и всеми обездоленными мусульманскими народами региона». Для чего? Для укрепления своих позиций в этом районе, говорится в упомянутом заявлении, ради защиты своих империалистических интересов.

Лицемерие американского президента, заявившего об общности интересов мусульманского мира и Соединенных Штатов, наиболее рельефно просматривается на фоне экспансионистских устремлений на Ближнем Востоке. Вот уже более трех десятков лет США оказывают политическую поддержку и фанансово-военную помощь сионистскому Израилю, политика которого глубоко враждебна всему мусульманскому миру. От рук израильских агрессоров и карателей пали сотни тысяч мусульман. Откровенные враги ислама сионисты подожгли мечеть Аль-Акса в Иерусалиме. По вине Израиля и его американских покровителей терпят притеснения мусульмане, оказавшиеся в зоне оккупации, скитаются по всему миру миллионы палестинцев, изгнанных со своей земли.

В русле демонстрации фиктивной «дружбы» к мусульманам лежит и возня Вашингтона вокруг событий в Афганистане. Раздувая антисоветский психоз и натравливая Пакистан на соседа, Соединенные Штаты, писала ливийская газета «Аз-Захар аль-Ахдар», стремятся усыпить сознание мусульман, с тем, чтобы лишить его борьбу антиимпериалистической сущности и революционной направленности.

Многолетний опыт взаимоотношений США со странами мусульманского мира лишает американского президента морального права говорить об общности их идеалов и интересов. Мусульман, вероятно, насторожит заключительная фраза его выступления перед представителями исламских факультетов, которая прозвучала и как приверженность прошлому и как угроза: «Так было и так будет!» Но хозяин Белого дома игнорирует тот факт, что соотношение политических сил в мире кардинально изменилось в пользу сил прогресса и борцов за национальный суверенитет. И если он действительно намерен развивать всестороннее сотрудничество со странами мусульманского мира, то делать это ему придется на условиях равноправия и справедливости.

А. ЛАВРЕНТЬЕВ.

СПРАШИВАЙТЕ — ОТВЕЧАЕМ

Я потеряла трудовую книжку, где можно получить ее дубликат?

Ф. Иванова.

г. Томск.

Вы должны обратиться с заявлением к администрации по последнему месту работы. Не позднее чем через 15 дней вам обязаны выдать другую трудовую книжку или вкладыш к ней с пометкой «Дубликат». С 1 января 1975 года дубликат выдается только нового образца, независимо от того, какая трудовая книжка была утеряна.

Записи, которые были сделаны в старой трудовой книжке по прежним местам работы до поступления на последнее предприятие (учреждение, в организацию), должны быть восстановлены в дубликате на основании документов, содержащих основания для их внесения.

* * *

Намечается ли в Томске строительство пляжа и чем вызвано прекращение строительства плавательного бассейна около Дворца зрелищ и спорта?

Б. Васильчиков.

г. Томск.

На ваш вопрос отвечает заместитель председателя Томского горисполкома В. П. Клеруа.

Строительство пляжа будет начато в 1980 году на правом берегу реки Томи, ниже коммунального моста.

Строительство бассейна идет медленно из-за недостаточной мощности строительной организации. Планируем ввод в эксплуатацию в 1981 году.

* * *

Чем можно удлинить жизнь срезанных цветов?

Е. Васильева.

г. Томск.

Прежде всего стебли цветов, внесенных уже в квартиру, следует подрезать каждый или через день, с тем, чтобы не допускать загнивания среза.

Воду, в которой стоят цветы, следует менять каждый день.

Долговечность срезанных цветов увеличивается под действием некоторых веществ, растворенных в воде.

К ним относятся:

сахар — 1/2 чайной ложки на 1 л воды;

спирт — десятипроцентный раствор;

аспирин — 1 таблетка на 2 л воды.

* * *

Когда и как будет застраиваться площадь на месте глиняного карьера возле поста ГАИ по дороге в Богашево?

Р. Хасмутдинов.

г. Томск.

На ваш вопрос отвечает главный архитектор города Н. К. Яковлев.

По плану здесь будут возводиться корпуса онкологического, а затем и кардиологического научных центров.

В настоящее время ведется их проектирование.

* * *

Я слышал, что в Лейк-Плэсиде билет на хоккейный матч стоил 40 — 50 долларов. А сколько будут стоить билеты на спортивные состязания на Олимпийских играх в Москве?

А. Федоренко.

г. Колпашево.

На спортивные состязания Игр XXII Олимпиады будет продано 5,8 миллиона входных билетов. Цены на них будут ниже цен, которые были в Монреале.

На предварительные и утренние соревнования стоимость билетов составит от 2 до 6 рублей, на вечерние, четвертьфинальные и полуфинальные соревнования — от 3 до 15 рублей, на финальные соревнования — от 5 до 18.

* * *

Сколько человек приедет на Олимпиаду-80?

Е. Григорьев.

с. Бакчар.

На Олимпиаду-80 ожидается приезд более 12.000 спортсменов и официальных лиц из 125 — 130 стран мира; 3.000 руководителей олимпийского движения и мирового спорта, почетных гостей; 3.500 спортивных судей; на Играх будет аккредитовано 7.400 представителей средств массовой информации: 3.100 спортивных репортеров и обозревателей, 400 фоторепортеров, 100 кинооператоров, 800 теле- и радиокомментаторов, 3.000 человек технического персонала радио и телевидения.

ЧЕЛОВЕК И ДОРОГА

Закончился всесоюзный смотр работы по обеспечению безопасности дорожного движения, проходивший с первого января по тридцать первое декабря 1979 года.

Подобные смотры стали традиционными.

В ходе смотра активизировалась работа хозяйственных, профсоюзных органов и других общественных организаций. Например, за истекший год прочитано 1.334 лекции по безопасности дорожного движения, что на 26 процентов больше, чем в 1978 году, значительно чаще показываются тематические кинофильмы. Возросла роль комиссий общественного контроля и товарищеских судов. Ими рассмотрено 2.025 нарушений и приняты меры к тем, кто не умеет вести себя на улице, позволяет себе садиться за руль в пьяном виде и т. д.

Лучше других организовали смотр обкомы профсоюзов: рабочих электростанций и электротехнической промышленности (председатель Н. А. Воробьев), строительства и промстройматериалов (председатель С. И. Зудов), медицинских работников (председатель А. И. Шальнева).

Однако немало руководителей и профсоюзных органов допустили халатность, безразличие к важному делу. В результате задачи смотра выполнены не везде, а самое главное— низка действенность проведенной работы. Об этом неумолимо свидетельствуют такие факты. Количество дорожно-транспортных происшествий по городу Томску за истекший год увеличилось на 27 процентов, а число водителей, задержанных за управление транспортом в нетрезвом состоянии, возросло почти в два раза.

Не захотели уделить должного внимания пропаганде правил дорожного движения обкомы профсоюзов работников пищевой промышленности, культуры, госторговли и потребкооперации, машиностроения, просвещения, сельского хозяйства, высшей школы и научных учреждений.

Как видим, второй, если можно так назвать, «черный» список оказался гораздо больше. Отсюда и результат.

Н. ПОПОВИЧЕВ,
технический инспектор труда Томского облсовпрофа.

РАЗЫСКИВАЕТСЯ МАШИНА И...

На доске объявлений областной госавтоинспекции висит небольшое по размеру, но сразу бросающееся в глаза объявление: «Сегодня в розыске», где перечислены номера и приметы автомашин, угнанных у их владельцев. Список этот довольно большой.

Листаем журнал регистрации угонов. Строгие графы, краткие записи: дата, «потерпевшая организация», приметы машины, дата прекращения розыска и основания для этого. Записей здесь немало. Чаще всего в последней графе стоит: «Угонщик задержан». Но, к сожалению, не всегда.

Угон — преступление, причем уголовно наказуемое. Однако еще находятся желающие воспользоваться услугами чужого транспорта.

Поражает халатность, с которой многие владельцы относятся к машинам, государственным и личным. Нередко можно увидеть автомобили, брошенные без присмотра, не оборудованные даже элементарными противоугонными средствами.

К примеру, водитель ПАТП-3 Ю. П. Полушин оставил без присмотра автомобиль ГАЗ-24 и отлучился. О. Клясюк, недавно освободившийся из мест заключения, угнал машину. Сотрудникам госавтоинспекции стало известно об этом происшествии слишком поздно: преступник, не справившись с управлением, сбил человека.

Большое удивление вызывают «порядки» в спецавтохозяйстве. С. Огнев, тоже совсем недавно отбывший срок наказания, совершенно спокойно прошел на территорию хозяйства, сел в кабину автомобиля ГАЗ-53 и отправился на нем по своим делам. Объясняют, что именно в этот момент оказались неисправны ворота, отлучился куда-то контрольный механик, по неизвестным причинам отсутствовали сторожа. Уходя от преследовавших его сотрудников ГАИ, С. Огнев разбил машину и причинил хозяйству материальный ущерб.

Казалось бы, случай, из ряда вон выходящий, но руководители спецавтохозяйства, видимо, были иного мнения, потому что обсудили это происшествие на общем собрании водителей лишь после неоднократных напоминаний из милиции.

Борьба с угонами должна вестись постоянно. Помогают во многом рейды ГАИ, постоянные дежурства транспортных дружинников, создание общественных постов ГАИ. Но решить эту проблему можно будет только тогда, когда сами водители будут внимательно следить за своим транспортом.

А. КОТЕЛЕВСКИЙ,
общественный инспектор ГАИ.

...ВОДИТЕЛЬ

В дежурную часть госавтоинспекции часто поступают жалобы томичей на то, что водители, работающие на различных автопредприятиях, в организациях, оставляют ночевать машины у подъездов домов, в которых живут. Рано утром микрорайон просыпается от шума разогреваемых моторов, а когда машины покидают дворы, на месте их стоянок остаются недобрые следы. Мало того, что загрязняется территория и люди терпят неудобства, — создаются идеальные условия для угона автотранспорта.

Улица Интернационалистов. Вечер. На обочине дороги стоит грузовой автомобиль КАЗ-608 82-04 ТОН. Кабина незаперта, вокруг — ни души. Оставляем водителю записку с просьбой утром приехать в ГАИ.

И вот встреча с водителем П. Д. Коноваловым и начальником снабжения Колпашевского мясокомбината Д. Ф. Караваевым:

— Почему автомобиль ночует в жилом микрорайоне?

— Нас не пустили на территорию Томского мясокомбината, а другого места, где можно поставить машину, мы не знаем. Сами остановились у родственников, а транспорт — у их дома,— объяснил П. Д. Коновалов.

Летом он, приезжая в командировки, вообще в машине спит где-нибудь около поста ГАИ. Но эти «детали» абсолютно не интересуют директора Колпашевского мясокомбината В. С. Брита, он не беспокоится об условиях, в которых находятся командируемые им работники.

На улице Б. Куна, возле дома № 12, «заночевал» ГАЗ-53, принадлежащий Межениновской птицефабрике. Водитель В. А. Шельгорн потом объяснил, что гараж фабрики находится в Копылове, работать приходится в две смены. А как домой добираться, если дежурный автобус предприятия не возит водителей, поздно закончивших смену? Неоднократно обращались они к заведующему транспортным цехом фабрики Л. Г. Таенкову, просили о том, чтобы их возили на автобусе в город, но безрезультатно.

На Иркутском тракте в доме № 124 живет водитель УПТК Спецстроя А. А. Шрайнер. Огромный грузовик 94-26 ТОО он тоже на ночь ставит около дома. На вопрос, почему так поступает, ответил: там, где ему разрешили ставить машину (своей стоянки у гаража нет), не помещается прицеп.

Когда разговариваешь с шоферами и руководителями автопредприятий, невольно удивляешься, как легко нарушаются теми и другими правила регистрации автотранспорта. «Ну и что такого, если машина, согласно талону технического паспорта, должна находиться, скажем, на пер. Мостовом, 4, а находится где-то на улице Рабочей?» — рассуждают они. Бесконтрольность, нежелание руководителей этих автопредприятий вникнуть в суть дела и приводит к тому, что люди по вине их работников лишаются возможности спокойно отдыхать, а государственный транспорт нередко используется в личных целях или становится добычей угонщиков. Ущерб наносится не только материальный: создается угроза для здоровья и жизни людей.

З. АБРАМОВА,
старший инспектор ГАИ УВД.

ИДЕТ ПО ГОРОДУ АВТОБУС

Все, теперь уж далекие, годы, когда автобусный парк Томска едва насчитывал восемь машин, когда о номере маршрута и представления не имели, вернулся из армии на родную базу Сергей Андреевич Назаров, тогда просто Сережа. От роду ему было двадцать пять лет, и за спиной остались четыре полновесных фронтовых года.

Война научила Сергея шоферскому делу и, поколесив по дорогам Европы (до самого Берлина докатил), вернулся Назаров домой опытным водителем. Начал было на грузовике, но вскоре пересел за автобусный руль (благо, разницы большой не было — многие автобусы отличались от грузовиков лишь оборудованным кузовом). Так с сорок седьмого и числится в «автобусниках».

Такой уж человек Сергей Андреевич: если взялся за дело, сделает до конца, если выбрал профессию, то навсегда. И сына так воспитал: Александр — тоже шофер.

Нелегок день водителя автобуса. Вставать в пять утра, в шесть—уже за рулем и лишь в три—в четыре часа кончается рабочая смена. Редко-редко выпадет выходной на воскресенье. А праздники — те же самые шоферские будни. Свободного времени маловато. Многие молодые водители не выдерживают этот темп, уходят.

— А вы не хотели бы перейти, например, на экскурсионный автобус?

— Нет, я свой рейсовый не променяю. Привык ездить взад-вперед по маршруту, иначе, наверное, и не смогу. А экскурсия — два рейса в день — это не по мне.

Почти тридцать пять лет за рулем Сергей Андреевич, на его глазах менялся автомобильный транспорт, рос город. Насколько сложнее сейчас водить автобус по улицам, с каждым годом все более загруженным! Но у Назарова огромный опыт.

Неторопливо катит белобордовый автобус Назарова по маршруту № 22. Водитель знает, когда прибавить скорость, когда чуть задержаться на остановке. Важно ведь не только уложиться в график, но и перевезти как можно больше пассажиров. А тут необходимо умение: ведь совсем невыгодно плестись на хвосте у другого автобуса — «возить дым», как говорят сами водители.

Назаров умеет и любит работать. На его счету — ни одной аварии, машина всегда «на ходу».

О наградах ветерана разговор долгий. Есть у него медали боевые и трудовые, есть орден Отечественной войны II степени. А в трудовой книжке много благодарностей. Не один и не два раза вывешивали его фотографию на районную Доску почета. Дома у Назарова солидная стопка почетных грамот, но главная награда для него — уважение товарищей и пассажиров.

...Пять часов утра. «Невыспавшийся» дежурный автобус собирает на работу водителей с улиц и переулков большого города. Скоро начнется утренняя смена, и автобус Сергея Андреевича Назарова тоже тронется в путь...

С. СИМОНОВ,
общественный инспектор ГАИ.

В общественной приемной

Общественная приемная работает в редакции газеты «Красное знамя» (пр. Фрунзе, 103) в кабинете № 3 с 10 до 13 часов.

На этой неделе прием ведут члены совета общественной приемной: во вторник, 4 марта, — Г. И. Саксельцев, в пятницу, 7 марта, — Н. А. Мизина.

СПОРТ

ЛАУРЕАТЫ КУБКА-80

ИЖЕВСК, 2 марта. (Корр. ТАСС). Фигуристы из Днепропетровска Наталья Карамышева и Ростислав Синицын стали сегодня победителями соревнований на Кубок СССР в танцах на льду, набрав лучшую сумму баллов — 156,06 (сумма мест — 7).

У мужчин первое место занял москвич Владимир Расчетнов — 170,38 (11), у женщин—Наталья Стрелкова из Ленинграда — 169,68 (10). В командной борьбе главный приз завоевали фигуристы РСФСР — 77 очков.

ТВ

ВТОРНИК, 4 марта

ПЕРВАЯ ПРОГРАММА

ТОМСК

9.00 Цв. Новости. 9.15. Цв. Викторина «Книголюба». «Знаете ли вы?». 9.25. «Разрешите побеспокоить». Сатирический журнал. Выпуск 17-й.

МОСКВА

10.00 «Время». 11.05. В. Дусил. «Следы нашего времени». Телеспектакль (ЧССР). 13.15. Новости.

С 13.20 до 16.00 —перерыв. 16.00 Новости. 16.20. «Сельские будни». Кинопрограмма. 16.50. Б. Мартину. Концерт для струнного квартета с оркестром. 17.10. «Вперед, мальчишки!». 18.10. «Константин Сергеев. Страницы хореографии». Телевизионный музыкальный фильм.

ТОМСК

19.10. Цв. Новости. 19.25. «На темы дня». Беседа начальника отделения Государственного пожарного надзора В. М. Щиголева. 19.35. «Сегодня на ударной стройке».

МОСКВА

20.15. «Сегодня в мире». 20.30. «Человек и закон». 21.00. «Жди меня». Художественный фильм. (Алма-Ата. 1943 г.). 22.30. «Время». 23.05. «Документальный экран». 00.15. «Сегодня в мире».

ВТОРАЯ ПРОГРАММА

ТОМСК

19.30. Студия «Юность». «Пятилетка и мы». 20.00. «Человек на земле хозяин». Документальный фильм.

МОСКВА

20.15. «Сегодня в мире».

ТОМСК

20.30. Цв. Новости. 20.45. Цв. «Приглашение к танцу». Встреча с хореографическим коллективом и ансамблем бального танца Дворца культуры «Авангард». 21.35. «Переезд». Короткометражный художественный фильм.

РАДИО

ВТОРНИК, 4 марта

7.36. Обзор последних известий. 7.44. «Рабочая путевка». Программа для учащихся профтехучилищ. 9.15. По страницам газет «Красное знамя» и «Молодой ленинец». 9.30. Почта музыкальной редакции. 9.45. «Совершенствовать механизм хозяйствования». Передача 5-я. У микрофона заведующая отделом цен облисполкома Н. Г. Козловская. 19.50. Последние известия. 20.05. Вахта «Немагин Бор».

Редактор А. Н. НОВОСЕЛОВ.

ДНЕВНИК ИСКУССТВ

В театре — премьера

ВОЗВРАЩЕНИЕ ВАЛЬСА

Счастливая сценическая судьба у оперетты К. Листова «Севастопольский вальс». Это первое и, пожалуй, наиболее удачное сочинение для театра музыкальной комедии, сочетающее героику и лирику, романтику и жизнеутверждающий юмор.

В основу пьесы писателя-моряка Юлия Анненкова и драматурга Елены Гальпериной положен сюжет, подсказанный жизнью. В ней обрисованы полнокровные образы советских моряков — Дмитрия Аверина, Геннадия Бессмертного, Федора Кузьмича Гарбуза, Рахмета Алиева. Замечательны и женские образы — Любаши, Зиночки, тети Дины.

Поставленный впервые в Волгограде в 1961 году, «Севастопольский вальс» обошел сцены многих музыкальных театров страны, выдержал сотни постановок в нашей стране и за рубежом. Поэтому после долгих поисков произведения, достойно отражающего военную тему, коллектив нашего театра решил заново поставить оперетту, которая пользовалась заслуженным успехом у зрителей. Осуществляют постановку спектакля главный режиссер театра заслуженный деятель искусств Казахской ССР В. Григорьев, главный дирижер заслуженный деятель искусств РСФСР и Бурятской АССР В. Маймескул, сценографы Л. Коваленко и Н. Аристархова, балетмейстер Ю. Давиденко, хормейстер Н. Табуб.

Желанным, узнаваемым встанет Севастополь перед героями спектакля после войны. Тихое море, цветущие деревья бульваров, белые девичьи платья. Эта светлая, радостная картина будет резкой противоположностью атмосфере первого акта—тревожным затемнениям, звукам несмолкающей канонады.

«Севастопольский вальс» — спектакль и о любви. О любви преданной и о любви, не выдержавшей испытаний: Нина, жена Аверина, не стала ждать его, оставила в самый тяжелый час его жизни.

Любаша — воплощение женской верности, веры, душевной красоты. Ее любовь к Аверину исполнена достоинства, терпения, боязни хоть чем-то омрачить жизнь дорогого человека. Проходят годы, а она живет надеждой на счастье. И какие бы душевные невзгоды ни переживала Любаша, она остается сдержанной, ровной, остается преданным, надежным другом.

— Этот спектакль, повествующий о нравственной красоте советского человека, закаленной в огне войны, — говорит режиссер-постановщик В. Григорьев, — мы посвящаем знаменательной дате—35-й годовщине со дня Великой Победы над фашизмом.

В новой работе заняты почти все актеры театра.

Л. ГОРБУНОВА,
заведующая литературной частью Томского театра музыкальной комедии.

Остановка в четвертьфинале

ХОККЕЙ

Защищающая спортивную честь Томской области в Кубке ВЦСПС по хоккею с шайбой команда «Янтарь» в прошедшие субботу и воскресенье провела четвертьфинальные встречи с командой «Урал» из города Усть-Катава. Оба поединка проходили на хоккейной площадке стадиона «Труд».

В субботу игра поначалу проходила с преимуществом томичей. Счет был открыт на 12-й минуте, когда хозяева имели численное преимущество. Его реализовал ветеран команды защитник Виталий Киселев. И второй период был за «Янтарем»: на шайбу, заброшенную гостями, томские хоккеисты ответили двумя (обе забросил В. Колпаков). Заключительную двадцатиминутку хозяева также начали с удачи (отличился А. Ивлев). А вот в последние 15 минут едва не растеряли набранное преимущество. Гостям удалось до минимума сократить разрыв в счете, но не больше — победил «Янтарь» — 4:3.

В воскресенье счет открыли гости, уравняв таким образом шансы обеих команд на выход в полуфинал. Долго никому не удавалось добиться перевеса. Но к концу матча стало сказываться то, что «Янтарь» на повторный поединок вышел в ослабленном составе: из-за травм и по болезни не выступали на льду З. Абдулвахитов и Б. Макаренко, а молодежь в отсутствие ветеранов не смогла взять игру на себя. Пропустив третью шайбу, «Янтарь» практически смирился с поражением. В итоге гости победили — 6:0.

Итак, «Янтарю» не удалось повторить прошлогодний свой успех в Кубке ВЦСПС, когда он дошел до полуфинала. Нынче остановка произошла на ступеньку ниже. Но у команды есть возможность все поправить в будущем сезоне. «Янтарь», став обладателем кубка облсовпрофа, получил право выступить и в следующих соревнованиях за всесоюзный кубок.

В. СЕРДЮК.

ТЕАТР

4 марта. **«Родительская суббота»** — 19-30.

КИНО

СЕГОДНЯ В КИНОТЕАТРАХ:

«РОДИНА»

«Табор уходит в небо» — 10, 12, 14, 16, 21-15. **«Поэма о крыльях»** (две серии) —18-20.

имени М. ГОРЬКОГО

«Москва слезам не верит» (две серии) — 10, 12-40, 16, 18-40, 21-20. **«Москва слезам не верит»** (две серии) —9-30, 12-10, 14-50, 17-30, 20-10. Зал кинохроники **«Безумие»** — 9, 10-05, 11-10, 12-15, 13-20, 14-25, 15-30, 16-35, 17-40.

«ОКТЯБРЬ»

«Москва слезам не верит» (две серии) — 8-30, 11-10, 13-50, 16-30, 19-10, 21-50. **«Москва слезам не верит»** (две серии) — 8-50, 13, 16, 18-50, 21-30. **«Кыш и Двапортфеля»** — 10-30.

имени И. ЧЕРНЫХ

«Затянувшаяся расплата» — 9-30, 12, 15, 18, 20-30. **«И дождь смывает все следы»** — 9, 12-40, 14-30, 16-20, 18-10, 20. **«Гариб в стране джинов»** — 10-50.

«ПИОНЕР»

«Ранние журавли» — 9, 11, 13. **«Звездное лето»** — 15, 16-40. **«Король джунглей»** (две серии) — 18-20, 21.

«СИБИРЯК»

«Как Иванушка-дурачок за чудом ходил» — 9-20. **«Запутанные следы»** — 11, 12-40, 14-20, 16, 17-40, 19-20, 21.

ДВОРЕЦ КУЛЬТУРЫ «АВАНГАРД»

«Гараж» — 17, 19, 21.

ДОМ КУЛЬТУРЫ ЖЕЛЕЗНОДОРОЖНИКОВ

«Гамлет» (две серии) — 14. **«Приезжая»** — 17, 19, 21.

ДОМ КУЛЬТУРЫ ЭНЕРГЕТИКОВ

«Взрослый сын» — 18, 20.

Строительно - монтажный поезд № 501 **МЕНЯЕТ** трактор К-701 на автомашину УАЗ-469 или автобус; возможны другие варианты обмена.

С предложениями обращаться: г. Томск, 6-я Усть-Киргизка, тел. 5-33-37.

МЕНЯЮ трехкомнатную благоустроенную квартиру в г. Новокузнецке на равноценную в г. Томске.

Обращаться: г. Томск, тел. 2-38-88, к Архиповой П. Д.

Городское бюро по трудоустройству и информации населения совместно с ГПТУ-I, Томской ГРЭС-II и управлением тепловых сетей **проводят набор** юношей для обучения по специальности машиниста парогенераторных и турбинных установок.

Занятия проводят специалисты высокой квалификации.

Срок обучения — 8 месяцев, в том числе 3 месяца — теоретические занятия и 5 месяцев — прохождение производственной практики непосредственно на ГРЭС-II и ПРК (пиково-резервная котельная). Время обучения в училище засчитывается в трудовой стаж.

В период обучения учащимся выплачивается стипендия 100 рублей. После окончания училища присваивается квалификация — машинист парогенераторных или турбинных установок. Средняя зарплата 220—270 рублей. Работа предоставляется на ГРЭС-II и ПРК. Принимаются лица, достигшие 18-летнего возраста, отслужившие в армии, имеющие образование 10 классов. Одиноким предоставляется общежитие, семейным — в течение 3 лет служебные квартиры. Начало занятий — с 1 марта. Окончившие училище принимаются в высшие и средние учебные заведения по специальности вне конкурса.

Обращаться: г. Томск, пр. Кирова, 17, ул. К. Маркса, 7; в ГПТУ-I — ул. Беленца, 11, тел. 2-29-97; в отдел кадров ГРЭС-II — ул. Шевченко, 44, тел. 4-32-11; в УТС — ул. Беленца, 2, тел. 2-29-51.

Городское бюро по трудоустройству и информации населения приглашает на работу в Томское областное медицинское училище: **преподавателей-врачей** по инфекционным болезням, хирургии и терапии, **воспитателя** в общежитие, **паспортистку.**

Обращаться по адресу: г. Томск, пр. Кирова, 17, ул. Лазо, 30, кв. 1, ул. Дзержинского, 27 (тел. 4-20-72).

В целях ускорения комплектования кадрами пускового комплекса Томского нефтехимического комбината городское бюро по трудоустройству и информации населения с 20 февраля 1980 года открыло свой филиал» по адресу: г. Томск, ул. Лазо, 30, кв. 1.

Всем желающим трудоустроиться будет предоставлена полная информация о потребности предприятий в кадрах, об условиях труда, быта и отдыха.

Товарищи! Обращайтесь по вопросам трудоустройства в городское бюро (пр. Кирова, 17) и его филиалы — ул. К. Маркса, 7; ул. Лазо, 30, кв. 1.

Ректорат, местком, коллектив машиностроительного факультета Томского политехнического института с прискорбием извещают о смерти старейшего сотрудника института, старшего преподавателя

РЯБОВОЛА Ивана Ивановича

и выражают глубокое соболезнование родным и близким.

НАШ АДРЕС И ТЕЛЕФОНЫ

Адрес редакции: 634050, Томск, ГСП, пр. Фрунзе, 103. Телефоны: приемной редактора — 3-44-35, заместителей редактора — 3-06-52, 3-31-25, отв. секретаря — 3-32-34, секретариата—3-40-20, 3-44-48, отдела партийной жизни — 3-40-51, отдела пропаганды — 3-40-24, 3-40-85, отдела промышленности — 3-46-76, 3-40-58, отдела нефтегеологии и строительства — 3-41-83, 3-41-53, отдела сельского хозяйства — 3-43-75, 3-43-60, отдела науки и учебных заведений — 3-43-63, отдела информации — 3-43-32, 3-31-22, отдела советского строительства и быта — 3-41-65, 3-06-31, отдела писем — 3-31-61, 3-06-87, 3-06-31, общественной приемной — 3-42-07, отдела объявлений— 3-06-62, дежурного — 3-41-59, областной журналистской организации — 3-40-91, приемной издательства — 3-15-25, бухгалтерии—3-10-17.

КЗ05267, Заказ № 307 Тираж 159.400 г. Томск, типография издательства «Красное знамя».