Пролетарии всех стран, соединяйтесь!

КРАСНОЕ ЗНАМЯ

ОРГАН ТОМСКОГО ОБЛАСТНОГО КОМИТЕТА КПСС И ОБЛАСТНОГО СОВЕТА НАРОДНЫХ ДЕПУТАТОВ

Газета основана 1 июня 1917 года • ВТОРНИК, 10 ИЮНЯ 1980 ГОДА • № 132 (17252) • Цена 2 коп.

Томичи! Ответим на высокую награду Родины новыми успехами в коммунистическом строительстве!

УМНОЖАТЬ СЛАВНЫЕ ТРАДИЦИИ ТОМСКА

Вручение городу ордена Октябрьской Революции

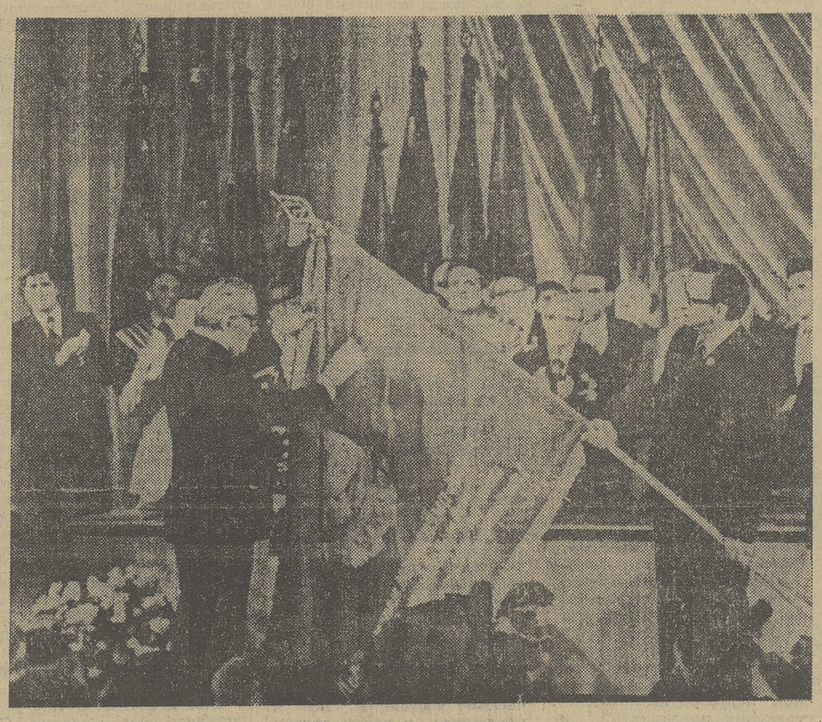

НА СНИМКАХ: с речью выступает М. С. Соломенцев; товарищ М. С. Соломенцев прикрепляет орден к знамени города.

Фото Е. Лисицына.

В праздничном убранстве зал областного драматического театра. Вчера здесь состоялось торжественное заседание Томского городского комитета КПСС, городского Совета народных депутатов совместно с представителями партийных, советских и общественных организаций, трудовых коллективов, воинов гарнизона, молодежи, посвященное вручению Томску ордена Октябрьской Революции.

В президиуме торжественного заседания — члены бюро обкома и горкома КПСС, исполкомов областного и городского Советов народных депутатов, ветераны партии, войн и труда, Герои Советского Союза, Герои Социалистического Труда, новаторы и передовики производства, ученые, работники искусства и культуры.

На торжествах присутствуют гости из городов Сибири, Сибирского Краснознаменного военного округа.

С воодушевлением избирается почетный президиум торжественного заседания в составе Политбюро ленинского Центрального Комитета КПСС во главе с товарищем Л. И. Брежневым.

В зал вносятся знамена ордена Ленина Томской области, ордена Октябрьской Революции города Томска, переходящее Красное знамя Совета Министров РСФСР и ВЦСПС, знамена предприятий, вузов и научно-исследовательских институтов, награжденных орденами Советского Союза.

Слово предоставляется кандидату в члены Политбюро ЦК КПСС, Председателю Совета Министров РСФСР товарищу М. С. Соломенцеву.

Речь товарища М. С. СОЛОМЕНЦЕВА

Дорогие товарищи!

С большим удовольствием выполняю я поручение Политбюро Центрального Комитета нашей партии, Президиума Верховного Совета и Совета Министров СССР — вручить городу Томску орден Октябрьской Революции.

Разрешите сердечно поздравить всех трудящихся города — рабочих, служащих, интеллигенцию, коммунистов и комсомольцев, молодежь — с этой замечательной наградой.

Мне приятно передать коммунистам, всем труженикам Томска горячие поздравления Генерального секретаря ЦК КПСС, Председателя Президиума Верховного Совета СССР Леонида Ильича Брежнева. Леонид Ильич желает вам, дорогие товарищи, и впредь успешно, по-ударному решать стоящие перед городом и всей областью хозяйственные и социальные задачи, вносить достойный вклад в дело коммунистического созидания. Леонид Ильич передает томичам пожелания доброго здоровья, благополучия и большого личного счастья.

Товарищи! Высокая награда, которой удостоен Томск, — это признание партией и советским народом больших заслуг трудящихся города в революционном движении, их вклада в борьбу с немецко-фашистскими захватчиками в годы Великой Отечественной войны, успехов в хозяйственном и культурном строительстве.

Орден Октябрьской Революции — это высокая оценка Родиной яркого революционного прошлого города, богатых традиций борьбы против царского самодержавия, против ига капитала. В Томске активно действовала организация РСДРП, в становлении которой важную роль сыграли соратники В. И. Ленина — Г. М. Кржижановский, А. И. Ульянова-Елизарова, М. Т. Елизаров. В Томске получили революционную закалку выдающиеся деятели Коммунистической партии С. М. Киров и В. В. Куйбышев.

Незабываемые страницы вписали томичи в историю установления Советской власти в Сибири. Они мужественно сражались против сил контрреволюции и интервентов, вели самоотверженную борьбу и тогда, когда город был захвачен колчаковцами, и довели эту борьбу до победы. Память о героях тех лет сохранится навсегда. Славными именами революционеров названы улицы и площади Томска, их легендарный подвиг продолжается сегодня в самоотверженном труде рабочего класса и интеллигенции города.

Орден Октябрьской Революции на знамени Томска — это и высокая оценка достижений трудящихся в преобразовании и развитии экономики города, их крупных успехов на хозяйственном и культурном фронте.

Сразу же после восстановления Советской власти томичи под руководством партийной организации активно включились в осуществление ленинского плана строительства социализма. Ударный труд томских рабочих позволил в короткие сроки ввести в строй все промышленные предприятия и создать новые. Широкий размах приняло в городе стахановское движение. Неоценимую помощь оказали томские рабочие крестьянам в коллективизации сельского хозяйства.

Когда партия бросила клич создать в Кузбассе мощный угольно-металлургический комплекс, Томск стал одной из его опорных баз. Он обеспечивал стройки шахтным оборудованием, лесом, строительными материалами.

Но, пожалуй, главной заслугой Томска перед страной явилась подготовка высококвалифицированных кадров для развивающейся сибирской индустрии. Томск совершил настоящий подвиг, внедряя науку и технику на необъятных просторах Урала и Сибири. На базе томских вузов было образовано 15 высших учебных заведений и научно-исследовательских институтов Сибири, внесших существенный вклад в создание материально-технической базы социализма.

Огромные изменения произошли в городе в период послевоенных пятилеток, особенно за последние пятнадцать лет. Томичи настойчиво добиваются претворения в жизнь экономической политики партии, курса на повышение эффективности и качества работы.

Важно, что девизом трудовых коллективов города стало всемерное использование интенсивных факторов роста производства, борьба за повышение производительности труда. Широким фронтом ведутся реконструкция и техническое перевооружение предприятий. Только за девятую и четыре года десятой пятилетки введены в действие сотни автоматических и поточно - механизированных линий, установлены тысячи единиц нового высокопроизводительного оборудования.

Томичи законно гордятся тем, что изделия промышленности города идут во все районы Советского Союза и в 70 зарубежных стран. Высокой оценки заслужили подшипники, электродвигатели, приборы, металлорежущий инструмент, счетные машины, кабельная продукция, электролампы и многие другие изделия, выпущенные с маркой томских заводов и фабрик. За годы десятой пятилетки объем промышленного производства в городе увеличился на 23 процента, страна получила сверх плана реализованной продукции почти на 40 млн. рублей. Произошли заметные сдвиги в улучшении качества выпускаемой продукции.

И закономерно, товарищи, что Томск — город-труженик — из года в год становится одним из победителей Всероссийского социалистического соревнования. Этот успех — результат большой организаторской и воспитательной работы партийных, советских, профсоюзных и хозяйственных организаций, в нем воедино слились усилия ветеранов труда и молодежи города.

Позвольте выразить уверенность, что трудящиеся Томска и впредь будут в первых рядах участников социалистического соревнования, будут крепко держать в своих руках Красное знамя победителей!

Революционная, трудовая история Томска — это не только история борьбы за Советскую власть, не только история экономического и культурного подъема города. Орденом Октябрьской Революции отмечен и вклад томичей в дело защиты социалистических завоеваний, в великую Победу над фашизмом, 35-летие которой недавно отпраздновал весь советский народ.

В огненные годы Великой Отечественной войны трудящиеся города проявили высокий патриотизм, мужество и самоотверженность. Пять воинских формирований отправил город на борьбу с фашистами, из них две дивизии и артиллерийский полк заслужили звание гвардейских. Тысячи томичей сражались в составе других частей. Около 40 тысяч награждены орденами и медалями, 36 человек стали Героями Советского Союза. Почти каждый второй из ушедших на фронт погиб, защищая священную Родину. Сегодня, торжественно отмечая ратный подвиг Томска, мы склоняем головы перед светлой памятью героев, отдавших свою жизнь во имя счастья и свободы грядущих поколений.

Победа над фашизмом ковалась титаническими усилиями фронта и тыла. Труд томичей, как и всего советского народа, в годы грозного лихолетья был подобен подвигам воинов на поле боя. В этом труде для Родины, для фронта, для победы ярко проявились характер сибиряков, их твердый дух, их неиссякаемая душевная щедрость.

Вспомним сегодня о том, как в кратчайший срок томичи разместили и ввели в строй действующих десятки эвакуированных предприятий Москвы, Ленинграда и других городов, превратили свой город в крупного производителя военной продукции. Именно в эти годы родились здесь новые отрасли промышленности, ставшие базой бурного экономического роста в послевоенные годы.

Вспомним сегодня и о том, как уже в первые месяцы Великой Отечественной войны трудящиеся Томска приняли свыше 50 тысяч эвакуированных советских граждан. С горячей благодарностью произносят название вашего города десятки тысяч солдат и офицеров, которым в годы войны сохранили жизнь и здоровье врачи и санитары томских госпиталей.

Значительный вклад в дело победы внесли томские ученые. Объединившись вокруг созданного в первые дни войны комитета ученых, они выполнили ряд актуальных научных исследований. Многие ученые, в том числе А. Г. Савиных, А. П. Кулев, К. В. Радугин, И. В. Бояндуров и другие, были удостоены Государственных премий СССР, более 30 человек получили высокие правительственные награды. Орденами и медалями отмечены в годы войны многие тысячи трудящихся Томска. Память о трудовой и боевой славе томичей навечно запечатлена в монументе, установленном на высоком берегу реки Томи.

Сегодня, воздавая должное орденоносному Томску, с полным основанием можно сказать: вам, дорогие товарищи, есть чем гордиться. Есть с чем идти в коммунистическое завтра. Есть что передать будущим поколениям томичей.

Товарищи! Все, что сделано томичами, их трудовые и ратные подвиги неотделимы от исторических свершений советского народа. Созидательный ритм, в котором живет ваш город, — это ритм всей нашей страны, ритм Октябрьской революции, ритм ленинизма.

Недавно советские люди, все прогрессивное человечество торжественно отметили 110-ю годовщину со дня рождения основателя Коммунистической партии и Советского государства Владимира Ильича Ленина. Празднование ленинского юбилея превратилось в демонстрацию нерушимого единства партии и народа, непоколебимой верности советских людей заветам своего великого вождя. Наша страна твердо и уверенно идет вперед по пути, начертанному Лениным. Это путь надежный, это путь победы!

В основе исторических достижений нашей Родины — огромная организаторская и идейно-политическая работа Коммунистической партии, ее боевого штаба — Центрального Комитета во главе с верным продолжателем бессмертного ленинского дела — Леонидом Ильичом Брежневым.

Своей многогранной плодотворной деятельностью, направленной на решение задач коммунистического строительства, дальнейший подъем народного благосостояния, упрочение могущества Советского государства, Леонид Ильич снискал заслуженную любовь и уважение советских людей. С его именем связана последовательная борьба нашей страны за прочный мир на земле, в поддержку народов, отстаивающих дело свободы, демократии и социализма.

Все более глубокий отпечаток на жизнь нашего общества накладывает подготовка к XXVI съезду Коммунистической партии Советского Союза. Она проходит под знаком ударного труда советских людей, стремления достойно выполнить задания завершающего года десятой пятилетки, достичь намеченных высоких целей, создать прочную стартовую площадку для одиннадцатой пятилетки.

За четыре года пятилетки наша Родина значительно продвинулась вперед. Взяты важные рубежи в развитии народного хозяйства, дальнейшем подъеме материального и культурного уровня жизни народа, укреплении обороноспособности страны.

В общие созидательные усилия советских людей большой вклад вносят трудящиеся Российской Федерации. Из года в год наращивается ее экономический потенциал, увеличивается национальный доход, растет производство промышленной продукции.

(Окончание на 2-й стр.)

Пребывание в Томской области кандидата в члены Политбюро ЦК КПСС, Председателя Совета Министров РСФСР товарища М. С. СОЛОМЕНЦЕВА

Кандидат в члены Политбюро ЦК КПСС, Председатель Совета Министров РСФСР Михаил Сергеевич Соломенцев продолжил знакомство с жизнью Томской области.

Состоялась поездка в районы поиска и добычи нефти. В г. Стрежевом, в вахтовом поселке Васюган М. С. Соломенцев встретился с работниками нефтяной промышленности, партийным, советским, хозяйственным активом, молодежью города, обсуждались вопросы, связанные с перспективами нефтяной отрасли в Томской области, преимуществами вахтового метода освоения природных ресурсов труднодоступных территорий, улучшения условий труда и быта северян.

М. С. Соломенцев посетил животноводческую ферму совхоза «Стрежевской», осмотрел город нефтяников, объекты сферы услуг. Состоялась беседа с жителями Стрежевого, которые тепло приветствовали высокого гостя.

Кандидат в члены Политбюро ЦК КПСС, Председатель Совета Министров РСФСР М. С. Соломенцев высоко оценил усилия партийных, советских, хозяйственных органов, трудовых коллективов по развитию производительных сил Томской области, прежде всего ее северных районов, выполнению решений XXV съезда КПСС, вместе с тем высказал ряд замечаний и пожеланий, связанных с повышением эффективности производства, улучшением условий жизни трудящихся. В частности, было обращено внимание на необходимость всемерного развития сельского хозяйства, обеспечения тружеников севера основными продуктами питания за счет их производства на месте, создания условий для расширения личных подсобных хозяйств. Уделялось внимание вопросам воспитания людей, повышения уровня духовной жизни, разумной организации свободного времени.

Вместе с М. С. Соломенцевым были член ЦК КПСС, первый секретарь обкома партии Е. К. Лигачев, председатель облисполкома А. Е. Высоцкий, второй секретарь обкома КПСС А. Г. Мельников.

Вчера М. С. Соломенцев знакомился с Томским филиалом Сибирского отделения Академии наук СССР.

Состоялась встреча кандидата в члены Политбюро ЦК КПСС, Председателя Совета Министров РСФСР М. С. Соломенцева с партийным, советским, хозяйственным активом Томской области.

Первый секретарь обкома КПСС Е. К. Лигачев рассказал о работе областной партийной организации по выполнению решений XXV съезда КПСС, заданий десятой пятилетки.

С большой речью на встрече с активом выступил М. С. Соломенцев.

Вчера М. С. Соломенцев отбыл из Томска в Москву.

ПОЛЕТ УСПЕШНО ЗАВЕРШЕН

СООБЩЕНИЕ ТАСС

9 июня 1980 года после успешного завершения программы испытательного полета корабля «Союз Т-2» космонавты товарищи Малышев Юрий Васильевич и Аксенов Владимир Викторович возвратились на Землю.

Космонавты товарищи Попов и Рюмин продолжают работу на борту орбитального комплекса «Салют-6» — «Союз-36».

В расчетное время корабль «Союз Т-2» отстыковался от орбитального комплекса «Салют-6» — «Союз-36». Затем в соответствии с программой были последовательно произведены отделение орбитального отсека, включение двигательной установки на торможение и отделение спускаемого аппарата от приборно-агрегатного отсека. После управляемого полета спускаемого аппарата в атмосфере была введена в действие парашютная система, а непосредственно у Земли включились двигатели мягкой посадки.

Спускаемый аппарат приземлился в заданном районе территории Советского Союза в 200 километрах юго-восточнее города Джезказгана. Самочувствие товарищей Малышева и Аксенова хорошее.

В спускаемом аппарате корабля «Союз Т-2» доставлены на Землю материалы испытаний, результаты исследований и экспериментов, выполненных на борту станции «Салют-6» и на корабле «Союз Т-2».

В ходе автономного полета корабля «Союз Т-2» и совместного полета в составе орбитального комплекса проведены испытания и отработка различных режимов управления и новых бортовых систем транспортного корабля серии «Союз Т» в пилотируемом варианте. Данные, полученные в ходе полета, обрабатываются и изучаются.

Созданный советскими учеными и конструкторами усовершенствованный транспортный корабль существенно расширяет возможности пилотируемых полетов и обслуживания орбитальных научных станций, открывает дальнейшие перспективы в исследовании и освоении космического пространства.

УМНОЖАТЬ СЛАВНЫЕ ТРАДИЦИИ ТОМСКА

(Окончание. Начало на 1-й стр.)

За четыре года десятой пятилетки производство национального дохода в республике возросло на 19,3 процента, продукция промышленности увеличилась на 18,6, сельского хозяйства (по среднегодовому уровню) — на 6 процентов.

Опережающими темпами развивалось производство продукции в отраслях, определяющих научно-технический прогресс в народном хозяйстве и повышение эффективности производства. Основный упор сделан на увеличение выпуска металла, продукции химической промышленности, выработки электроэнергии, добычи угля, нефти и газа. Одновременно возрастало производство предметов потребления, которое за 4 года увеличилось более чем на 20 процентов.

Воздавая должное успехам, мы вместе с тем должны ориентироваться на новые, еще более крупные задачи, которые определены партией в решениях ноябрьского (1979 г.) Пленума ЦК КПСС в выступлении на нем Леонида Ильича Брежнева.

С учетом этого, планом экономического и социального развития Российской Федерации на текущий год были предусмотрены высокие показатели. Национальный доход в республике за год намечается увеличить на 4,5 процента. Объем промышленной продукции возрастет на 4,3 процента. Планируется произвести более 800 миллиардов киловатт-часов электроэнергии, добыть почти 540 миллионов тонн нефти, 256 миллиардов кубических метров газа, около 400 миллионов тонн угля.

По-прежнему первоочередное внимание партийных, советских и хозяйственных органов направлено на увеличение добычи нефти и газа в Западной Сибири. Предметом наших особых забот, как подчеркивалось на ноябрьском Пленуме ЦК КПСС, является дальнейшее развитие металлургии и машиностроения, увеличение производства разнообразных химических продуктов. Большое значение придается подъему отраслей, производящих товары народного потребления с тем, чтобы обеспечить расширение ассортимента, улучшение качества товаров массового спроса, более полно удовлетворять возрастающие потребности населения.

По всем этим и другим направлениям промышленность должна сделать в этом году важный шаг вперед. Позвольте, товарищи, выразить уверенность, что рабочие и служащие промышленных предприятий орденоносного Томска, как и всей области, сделают все, чтобы с честью выполнить стоящие перед ними ответственные задачи.

В центре внимания нашей партии, всего советского народа находятся вопросы дальнейшего развития сельского хозяйства. Мы можем с большим удовлетворением отметить, что за годы десятой пятилетки были осуществлены важные меры по укреплению материально-технической базы колхозов и совхозов, заметно повысилась комплексная механизация производства, широко проводились работы по химизации и мелиорации земель. Сельское хозяйство РСФСР за четыре года получило 743 тысячи тракторов, 459 тысяч зерноуборочных и других комбайнов, 536 тысяч грузовых автомобилей, 144 миллиона тонн минеральных удобрений, примерно на 3,5 миллиарда рублей машин для животноводства и кормопроизводства. За это время энерговооруженность труда в сельском хозяйстве возросла на 37 процентов.

Благодаря принятым партией и Советским правительством мерам сельское хозяйство Российской Федерации, как и всей страны, с каждым годом все прочнее становится на рельсы индустриализации, приобретает все более интенсивный характер, возрастает его способность противостоять невзгодам погоды.

В итоге повысилась продуктивность полей и ферм. За четыре года среднегодовой валовой сбор зерна увеличился на 12,7 процента и составил почти 116 миллионов тонн. Значительно возросли закупки зерна, сахарной свеклы, картофеля, овощей, плодов и ягод, молока, яиц, шерсти. Несколько выше уровня прошлой пятилетки были закупки скота и птицы.

Отмечая достигнутое, следует в то же время признать, что сельское хозяйство развивается пока недостаточными темпами. К тому же на нем продолжают чувствительно сказываться неблагоприятные погодные условия. В результате возникают определенные трудности в снабжении населения отдельными продуктами. Центральный Комитет КПСС подчеркивает, что одной из самых важных задач в настоящее время является обеспечение населения в достатке и широком ассортименте продуктами питания высокого качества. Выполнение этой задачи связано прежде всего с увеличением производства зерна, мяса, молока и другой продукции, с решением кормовой проблемы.

В соответствии с постановлением ЦК КПСС и Совета Министров СССР «О дополнительных мерах по обеспечению уборки урожая, заготовок сельскохозяйственных продуктов в 1980 году и успешного проведения зимовки скота в период 1980—1981 года» принимаются необходимые усилия по дальнейшему увеличению поголовья всех видов скота, повышению его продуктивности, укреплению кормовой базы для общественного животноводства.

Большая работа в этом направлении проводится в вашей области. В текущем году колхозы и совхозы повысили продуктивность скота, увеличили продажу государству мяса, молока и яиц. Вместе с тем многие хозяйства не выполняют планы производства и закупок сельскохозяйственной продукции, допускают большие затраты средств и труда на единицу продукции.

Здесь у нас, товарищи, имеются большие резервы, и их следует полностью использовать. Речь идет прежде всего о том, чтобы повысить темпы роста производства, которые сейчас явно недостаточны, далеко не соответствуют увеличивающимся требованиям. При этом важно обратить больше внимания на развитие полеводства. Особое значение имеет решение проблемы закрепления кадров, создание условий, которые стимулировали бы желание молодежи посвятить себя труду в сельском хозяйстве. Ваша область, товарищи, может и должна произволить больше сельскохозяйственной продукции!

Несомненно, заслуживает одобрения проводимая городскими и областными организациями Томска линия на создание вокруг города своеобразного пояса крупных специализированных сельскохозяйственных предприятий. Это линия правильная, перспективная, и хочется пожелать вам успехов в ее последовательной реализации.

Максимальное внимание следует обратить и на такой существенный резерв улучшения снабжения населения продуктами питания, каким являются подсобные хозяйства предприятий, личные подсобные хозяйства граждан и индивидуальное огородничество трудящихся, проживающих в городах и рабочих поселках.

В соответствии с аграрной политикой партии и впредь будут направляться в сельское хозяйство значительные капитальные вложения. В этих условиях важно наращивать эффективность использования средств, вкладываемых в колхозно-совхозное производство, повышать ответственность руководителей и специалистов, всех тружеников села за бережное и рациональное использование тех огромных ресурсов, которыми в настоящее время располагают колхозы и совхозы.

Что это значит на деле? Как наиболее целесообразно, по-хозяйски использовать капиталовложения?

Очевидно, прежде всего они должны направляться на повышение плодородия земли. Земля-кормилица должна чувствовать постоянную заботу о себе, и она вознаградит за это сторицей. Во-вторых, ресурсы должны использоваться так, чтобы способствовать закреплению сельских кадров. Это значит: существенную часть средств следует направлять на жилищное, коммунальное и культурное строительство, на развитие сферы услуг на селе.

Здесь есть над чем подумать хозяйственным руководителям, есть где развернуться, показать свое умение, есть где и чем оправдать и умножить высокую репутацию сибирского земледельца.

Правильная хозяйственная стратегия и тактика требуют тщательно учитывать те особые условия, в которых нам приходится вести сельское хозяйство. В нынешнем году погода опять преподнесла сюрпризы. В западных районах республики весна пришла с большим запозданием и была дождливой и холодной, а в ряде областей Сибири и Южного Урала, наоборот, наблюдалась необычно сухая погода с резкими перепадами температуры. Все это прибавило забот земледельцам, потребовало ускорения темпов полевых работ. Может случиться так, что и урожай придется убирать тоже в самые сжатые сроки. В связи с этим следует обратить особое внимание на то, чтобы заблаговременно и хорошо подготовить всю уборочную технику, подобрать и обучить кадры.

Задачи перед сельским хозяйством стоят весьма ответственные. Нет сомнения, что земледельцы и животноводы Томской области не пощадят сил для того, чтобы достойно справиться с ними. Разрешите пожелать всем работникам сельского хозяйства самых больших успехов!

Товарищи! Для развития экономики, всех отраслей производства, для последовательного осуществления социальной политики партии большое значение имеет успешное выполнение грандиозной программы капитального строительства. В Российской Федерации, как и повсюду в стране, осуществляется огромный объем строительных работ. За четыре года пятилетки капитальные вложения в народное хозяйство республики составили около 310 миллиардов рублей. Это позволило значительно расширить основные производственные фонды, обновить их в промышленности на 28 процентов и в сельском хозяйстве — на 41 процент.

За это время построено более 500 новых крупных промышленных предприятий. Среди них такие гиганты индустрии, как Саяно-Шушенская гидроэлектростанция, Камский комплекс заводов по производству большегрузных автомобилей, завод «Атоммаш», атомная электростанция и кожевенный завод в Курске, многие предприятия легкой и пищевой промышленности.

Большой вклад вносят трудящиеся республики в развитие территориально-производственных комплексов, прежде всего Западно-Сибирского, Братского, Оренбургского, Нижне-Камского и других, которые обеспечивают весь прирост добычи нефти и газа, значительную часть выработки электроэнергии, добычи железной руды, производства грузовых автомобилей.

С помощью всей страны строится Байкало-Амурская магистраль. За 4 года пятилетки построен главный путь от станции Ургал до города Комсомольска-на-Амуре, что позволило открыть сквозное рабочее движение поездов на этом участке. В постоянную эксплуатацию сдана железнодорожная линия БАМ—Тында—Беркакит протяженностью 400 километров.

Гигантской строительной площадкой стала и Томская область. Главное внимание в Томске уделяется развитию базы строительной индустрии, укреплению коллективов строительных организаций, повышению эффективности всего строительного производства. Введены в строй заводы строительных металлоконструкций, строительных материалов, молочный завод и другие объекты.

На ноябрьском (1979 г.) Пленуме ЦК КПСС тов. Л. И. Брежнев в своем выступлении подчеркнул линию партии на дальнейшее развитие Западной Сибири как ведущей топливно-энергетической базы страны. Эта линия получила свое новое подтверждение в принятом в марте этого года постановлении ЦК КПСС и Совета Министров СССР «О неотложных мерах по усилению строительства в районе Западно-Сибирского нефтегазового комплекса».

Миллиард тонн нефти — таким является вклад нефтяников Западной Сибири в общесоюзную добычу за годы текущей пятилетки. Подавляющую часть этой нефти, как известно, дает тюменская земля, однако и томичи существенно увеличивают производство нефти и газа. В области проложены крупные трубопроводы для транспортировки нефти и газа в южные и восточные районы страны. За годы десятой пятилетки страна получит 40 миллионов тонн томской нефти. Построены нефтепроводы Александровское — Анжеро-Судженск, газопровод Нижневартовск—Парабель—Кузбасс, линии электропередачи, радиорелейные линии, новые порты и аэродромы. В соответствии с решениями XXIV и XXV съездов КПСС здесь, в Томске, идет сооружение гиганта отечественной нефтехимии — Томского химического комбината. Он явится важным звеном Западно-Сибирского нефтегазового комплекса. 1980 год должен стать годом рождения «большой химии» на томской земле и ее первенца — производства полипропилена.

Разрешите пожелать вам больших успехов в развитии этой важной отрасли народного хозяйства!

Помимо нефти и газа, в Томской области сосредоточены запасы торфа, велики лесные, водные и другие ресурсы. Область дает стране ежегодно около 8 миллионов кубометров древесины, производит пиломатериалы, древесноволокнистые плиты, конструкции жилых домов.

Поиск и добыча нефти, создание предприятий нефте- и лесохимии явились подлинным катализатором ускорения экономического развития всей области. Достаточно сказать, что с 1966 по 1979 год, то есть в ту пору, когда получили наибольшее развитие производительные силы области, в народное хозяйство вложено 6,8 миллиарда рублей — в 3,2 раза больше, чем за все предыдущие годы Советской власти. В текущем году предстоит освоить 900 миллионов рублей капитальных вложений.

Масштабы капитального строительства огромны, однако положение дел в этой области, как отмечалось на ноябрьском Пленуме ЦК КПСС, удовлетворить нас не может. Не выполняются задания по вводу в действие основных фондов и мощностей. Сроки строительства часто затягиваются, продолжается распыление капитальных вложений. Нет должного внимания к пусковым объектам. Нередко большие претензии вызывает качество выполненных работ. По-прежнему некоторые руководители недооценивают важность комплексного подхода к капитальному строительству, необходимость строить, наряду с производственными объектами, жилье, предприятия сферы обслуживания, школы, больницы, спортивные сооружения.

Выполнение напряженной программы капитального строительства требует, чтобы усилия хозяйственных органов, всех строителей были сосредоточены в первую очередь на сдачи пусковых строек, на реконструкции и техническом перевооружении действующих предприятий и повышении качества строительства. При этом следует проявлять максимальную бережливость, экономить средства. Важно усилить организаторскую работу, установить строгую ответственность за выполнение плановых заданий всеми строительными организациями.

Позвольте выразить уверенность, что строители города и всей области с честью выполнят поставленные перед ними ответственные задачи, выполнят их в срок и на высоком уровне!

Товарищи! Для того, чтобы достичь намеченных рубежей в развитии народного хозяйства, необходимо полностью использовать имеющиеся резервы, активно добиваться крутого подъема эффективности общественного производства и качества работы. Эта задача является, можно сказать, осью экономической стратегии партии.

В соответствии с решениями XXV съезда КПСС особое внимание на предприятиях республики уделяется повышению производительности труда, интенсификации производства на основе внедрения достижений научно-технического прогресса. И в этом плане имеются известные достижения. Достаточно сказать, что в целом по Российской Федерации за четыре года пятилетки было создано более 9 тысяч образцов новых типов современных машин, оборудования, аппаратов, приборов и средств автоматизации, освоен и начат серийный выпуск 8 тысяч новых видов промышленной продукции. В результате внедрения в производство мероприятий по новой технике ежегодный экономический эффект составляет свыше двух с половиной миллиардов рублей.

Вместе с тем хорошо известно, что совершенствование производства на базе новейших достижений представляет собой непрерывный процесс, и он должен постоянно находиться в центре внимания каждого коллектива. Особую заботу следует проявлять об улучшении качества продукции, повышении ее конкурентоспособности. Современную технику и технологию мы должны производить сами, собственными силами и средствами, не увлекаться импортом, когда можно обойтись отечественной техникой. Мы располагаем необходимым экономическим и научно-техническим потенциалом, чтобы создавать такие машины и оборудование, которые не уступали бы лучшим мировым образцам.

Ключевую роль в деле повышения эффективности и качества работы играет реализация намеченных партией мер по улучшению планирования и управления, совершенствованию всего хозяйственного механизма. Успешное выполнение принятых в июне 1979 года постановлений ЦК КПСС и Совета Министров СССР по этим вопросам — дело большого государственного значения. Важно, чтобы партийные, советские и хозяйственные органы уделили максимум внимания практическому осуществлению указанных постановлений.

Деятельность по совершенствованию управления, укреплению плановых начал и развитию инициативы масс естественно дополняется мерами по укреплению правопорядка, усилению трудовой дисциплины. «Дисциплина и порядок нужны всегда, — подчеркивал Леонид Ильич Брежнев на ноябрьском Пленуме ЦК КПСС. — Нынче же, когда гигантски возросли масштабы хозяйствования, когда сеть экономических взаимосвязей становится еще более сложной, густой и разветвленной, они нужны особенно. И не только слова о дисциплине. Не только призывы к порядку. А прежде всего — кропотливая, повседневная, организаторская работа, четкая проверка исполнения, гибкая, продуманная кадровая политика». Эти положения должны стать руководством к действию для каждого партийного, советского, хозяйственного работника.

Необходимо вести решительную, непримиримую борьбу с любыми потерями на производстве, с бесхозяйственностью, расточительством, расхлябанностью. Следует строже спрашивать с тех, кто не бережет народную копейку, пренебрежительно относится к общему добру, кто разбазаривает социалистическую собственность. Экономия везде и во всем — это одна из важнейших норм социалистического хозяйствования. Вместе с тем это и естественная норма нашей морали. Она выражает не только рачительное отношение к общему социалистическому достоянию, но и уважение к труду других членов общества. К труду, который составляет основу нашего образа жизни.

Неуклонный подъем экономики — необходимое условие удовлетворения постоянно растущих материальных и духовных потребностей советских людей. Уровень их жизни прямо зависит от того, насколько успешно решаются производственные задачи каждым промышленным предприятием, колхозом и совхозом. От того, как работают транспорт, проектные и научные учреждения. От того, насколько эффективно, разумно и по-хозяйски мы ведем дело.

Программа дальнейшего повышения народного благосостояния, разработанная на съездах КПСС, осуществляется успешно. Реальные доходы населения за четыре года в республике возросли почти на 15 процентов. Среднемесячная заработная плата рабочих и служащих составила в прошлом году 173 рубля. Розничный товарооборот в сопоставимых ценах увеличился на 17 процентов, объем бытовых услуг — на 30,6 процента. Построено около 240 миллионов квадратных метров жилья, много детских садов, школ, больниц, клубов, библиотек.

Существенно повысилась роль общественных фондов потребления. А это значит, увеличились ассигнования на образование, охрану здоровья, материальную обеспеченность в старости и в случае болезни. Выплаты и льготы из общественных фондов возросли почти на 23 процента и в расчете на каждого жителя республики составляют 468 рублей.

Следует отметить, что из года в год улучшается структура товарооборота, увеличивается доля наиболее ценных предметов потребления. В текущем году в Российской Федерации происходит дальнейший рост рыночных фондов как продовольственных, так и непродовольственных товаров.

Положительным фактом является и то, что население все лучше обеспечивается товарами культурно-бытового назначения и хозяйственного обихода. Сейчас, например, в республике на каждые 100 семей приходится почти 90 телевизоров, 92 радиоприемника и радиолы, 86 холодильников, 76 стиральных машин, 525 часов всех видов.

Вместе с тем не может не беспокоить то, что спрос населения на отдельные товары удовлетворяется еще не полностью, а их качество зачастую не соответствует современным требованиям. На это указал ноябрьский Пленум ЦК КПСС. Задача заключается в том, чтобы, используя резервы, которые имеются всюду, используя местное сырье, добиться значительного увеличения выпуска товаров массового спроса, расширения их ассортимента, повышения качества. Местные хозяйственные органы должны проявлять больше инициативы, чтобы изыскать и эффективно использовать имеющиеся у них возможности.

Заботясь о дальнейшем повышении уровня материального и культурного благосостояния народа, наша партия уделяет неослабное внимание развитию сети учреждений культуры и искусства. В Российской Федерации за 4 года пятилетки создано 9 новых театров, в том числе театр юного зрителя в Томске, и более 30 филармонических коллективов. Расширилась сеть клубных учреждений, активно развивается художественная самодеятельность. Особое значение, естественно, придается содержанию культурной работы, которая является важным средством не только эстетического, но и идейно-политического воспитания людей. Повышение общей культуры народа, воспитание подрастающего поколения в духе коммунистических идей, формирование всесторонне развитой личности — важнейшая программная цель нашей партии.

Нельзя не радоваться тому, что за последние годы писатели, художники, композиторы, деятели театра и кино создали немало новых значительных произведений, в которых ярко отображаются разносторонняя деятельность Коммунистической партии, героические свершения советского народа. Наше общество высоко оценивает труд творческой интеллигенции. Недавно, в связи со 110-летием со дня рождения В. И. Ленина, ее крупнейшие представители —популярные артисты, художники, мастера кино были удостоены Ленинских премий.

Как известно, в 1979 году принято постановление ЦК КПСС «О дальнейшем улучшении идеологической, политико - воспитательной работы». Это документ большого, принципиального значения, рассчитанный на длительную перспективу. Поставлена задача поднять идеологическую работу на качественно новый уровень, совершенствовать воспитание советских людей в духе верности идеям марксизма-ленинизма, принципам пролетарского интернационализма, преданности социалистической Родине. Идеологическая работа должна полностью соответствовать требованиям, которые предъявляет нынешний этап экономического, социально-политического и культурного развития нашего общества, расширяющиеся масштабы идеологического противоборства между социализмом и капитализмом.

В идеологической работе необходимо решительно искоренять бездушный формализм, склонность к шаблонам и словесной трескотне. Придать всей воспитательной, информационной, пропагандистской работе на всех ее ступенях и направлениях живой, творческий характер — вот чего требует партия от работников идеологического фронта.

Дальнейшее совершенствование всех участков идеологической работы — одна из первейших задач партийной организации Томска — крупнейшего научно-учебного центра на востоке страны. В Томском университете, который в этом году празднует свое 100-летие, в политехническом институте, других высших учебных заведениях, а также в институтах Томского филиала Сибирского отделения Академии наук СССР, в филиалах научных центров Академии медицинских наук СССР работают около 200 докторов, более 2 тысяч кандидатов наук. Это большая сила, товарищи, и следует сделать все, чтобы могучий научный потенциал вашего города давал максимальную отдачу. «Мы ждем еще большего в вопросах практического применения науки и в решении топливно - энергетических проблем, геологоразведки, нефтехимии, машиностроения и в других областях, — подчеркивал Л. И. Брежнев во время поездки по районам Сибири и Дальнего Востока. — Надо и дальше вести дело так, чтобы активная роль ученых помогала решать вопросы соединения науки с практикой и тем самым способствовала росту производительных сил страны». Позвольте выразить надежду, что ученые Томска с честью выполнят этот наказ.

Товарищи! Претворение в жизнь наших созидательных планов в большой мере связано с тем, как идут дела на международной арене, какой политический климат складывается на планете. Заботясь об обеспечении благоприятных внешнеполитических условий для успешного развития нашей страны и братских социалистических государств, мы совместными усилиями добились в 70-е годы существенного оздоровления международной обстановки, ослабления напряженности, прежде всего в Европе.

Однако в последнее время положение вновь осложнилось. Причина этого заключается в том, что империалисты не хотят мириться с продолжающимся изменением соотношения сил в пользу социализма и прогресса. А именно эта тенденция особенно выпукло проявлялась в годы, когда разрядка вышла на первый план. Тенденция объективная, естественная, ибо от мира выигрывает тот, кто предан ему, заинтересован в нем. И наоборот. Вновь и вновь подтверждается, что нормальные межгосударственные отношения, равноправное сотрудничество с другими странами противоестественны для империалистических кругов.

Вот почему правящие круги США вновь предпринимают попытку вернуться к курсу на достижение военного превосходства, подталкивая к этому и своих союзников. Они рассчитывают, что гонка вооружений позволит им обескровить экономику Советского Союза, других социалистических стран, помешает выполнению наших величественных планов. Они надеются, что в обстановке недоверия и страха им будет легче проводить курс на империалистическое господство, препятствовать освободительной борьбе народов.

Нынешняя линия администрации США встретила безоговорочное одобрение лишь в Пекине. Здесь, безусловно, сказались как совпадение агрессивных планов и устремлений Вашингтона и Пекина против мирового социализма, революционного и освободительного движений, так и общее стремление к гегемонизму в международных отношениях.

В своих попытках отравить международную обстановку правящие круги США зашли так далеко, что вознамерились сорвать Олимпийские Игры — этот праздник дружбы и сотрудничества молодежи Земли, крупнейшее событие в общественной жизни планеты, призванное служить сближению народов. Однако попытки бойкота Олимпиады, связанные со стремлением бросить тень на Советский Союз, на его внешнюю политику, с треском провалились, а инициаторы враждебной кампании еще раз разоблачили перед миром свое истинное лицо.

Советский Союз последовательно и настойчиво проводит курс на укрепление международного мира, утверждение принципов мирного сосуществования, решительное противодействие интригам империализма. Такова твердая воля советских людей.

В разработку и осуществление внешней политики Советского Союза огромный вклад вносит Леонид Ильич Брежнев, с деятельностью которого самым непосредственным образом связаны все значительные шаги нашей страны на международной арене, успехи в отстаивании мира, упрочении позиций социализма.

Жизнь убедительно показывает, что нынешнее состояние и перспективы международных отношений во все большей мере зависят от дальнейшего укрепления социалистического содружества, объединенного Варшавским Договором и Советом Экономической Взаимопомощи. Благодаря целенаправленным усилиям КПСС и других братских партий оно превратилось в наиболее динамично развивающуюся часть мира. И не только с точки зрения экономики, социальных отношений. Динамизм, энергия отличают и внешнюю политику социалистического содружества. Именно отсюда идут основные инициативы, направленные на защиту и укрепление всеобщего мира, затрагивающие вопросы, которые волнуют все человечество.

Советский Союз, другие социалистические страны с новой силой продемонстрировали свою волю к миру и сотрудничеству на состоявшемся в середине мая совещании Политического консультативного комитета государств — участников Варшавского Договора. На этом совещании, созванном в дни 25-летия Варшавского Договора, выдвинуты новые важные мирные инициативы, отличающиеся реализмом и конструктивностью. Они нашли поддержку в широких кругах мировой общественности.

Товарищи! Советские люди хорошо понимают, что обеспечение прочного мира, укрепление международных позиций СССР, его оборонной мощи требуют постоянного наращивания экономического потенциала страны, успешной реализации хозяйственных планов. Самоотверженный труд, высокая сознательная дисциплина каждого советского человека, труженика города и деревни, — вот что лежит в основе авторитета и влияния нашей страны на мировой арене, вот что обеспечивает успешное проведение миролюбивого внешнеполитического курса Коммунистической партии и Советского государства.

Позвольте, товарищи, выразить уверенность, что жители прославленного сибирского города Томска, как и все советские люди, не пожалеют сил и энергии для дальнейшего укрепления могущества великого социалистического Отечества, что они достойно, яркими трудовыми победами встретят XXVI съезд родной Коммунистической партии!

Дорогие товарищи!

С чувством глубокого удовлетворения выполняя приятную миссию — вручить вашему городу высокую награду Родины — орден Октябрьской Революции,

М. С. Соломенцев огласил Указ Президиума Верховного Совета СССР о награждении города Томска орденом Октябрьской Революции и под бурные аплодисменты собравшихся прикрепил высокую награду Родины к знамени города.

— Позвольте, дорогие товарищи, от имени Центрального Комитета КПСС, Президиума Верховного Совета и Совета Министров СССР, Президиума Верховного Совета и Правительства Российской Федерации, — говорит в заключение М. С. Соломенцев, — еще раз сердечно поздравить всех тружеников Томска с вручением ордена Октябрьской Революции и от души пожелать вам новых успехов в труде и большого личного счастья!

Разрешите выразить уверенность, что трудящиеся вашего города будут и впредь находиться в первых рядах строителей коммунистического общества.

Да здравствует Коммунистическая партия Советского Союза!

Да здравствует наша великая Родина!

Да здравствует коммунизм!

(Речь М. С. Соломенцева была выслушана с большим вниманием и неоднократно прерывалась продолжительными аплодисментами).

* * *

Выступившие на заседании первый секретарь горкома КПСС **Ю. И. Литвинцев**, слесарь завода «Сибэлектромотор», член ВЦСПС, Герой Социалистического Труда **Б. И. Степанов**, председатель областного совета ветеранов революции, войны и труда **В. М. Бирюков**, Герой Советского Союза **А. Я. Власов**, ректор университета, профессор **А. П. Бычков**, писатель **Э. В. Бурмакин**, мастер управления Химстрой, лауреат премии Ленинского комсомола **А. П. Ведерникова**, член ЦК КПСС, первый секретарь обкома партии **Е. К. Лигачев** выразили сердечную благодарность и горячую признательность Центральному Комитету Коммунистической партии Советского Союза, Президиуму Верховного Совета СССР, Совету Министров СССР, лично товарищу Л. И. Брежневу за высокую оценку заслуг трудящихся города в революционном движении, их вклада в борьбу с немецко-фашистскими захватчиками в годы Великой Отечественной войны и успехов, достигнутых в хозяйственном и культурном строительстве. Они рассказали об успехах трудящихся города и области, о решимости закончить завершающий год десятой пятилетки без отстающих коллективов и впредь увеличивать темпы промышленного производства за счет роста производительности труда. Они заверили, что томичи приложат все силы, проявят высокую организованность в борьбе за претворение в жизнь решений XXV съезда КПСС, новыми успехами встретят XXVI съезд партии.

Участники торжественного заседания с большим подъемом приняли приветственное письмо ЦК КПСС, Президиуму Верховного Совета СССР, Совету Министров СССР, товарищу Л. И. Брежневу.

ТНХК В ПРЕДПУСКОВОМ РЕЖИМЕ

ПРОДОЛЖАЕТСЯ МОНТАЖ

ШАРОВЫХ РЕЗЕРВУАРОВ БУДУЩЕГО СКЛАДА СЖИЖЕННЫХ ГАЗОВ

Эту работу ведет МСУ-19 треста Промтехмонтаж. Дело требует высокой точности. Каждый шар состыковывается из двух полусфер. Диаметр одной емкости — 10,5 метра, вместимость — 600 кубометров. Толщина стенок резервуара — 25 миллиметров.

— На сборку первого «шарика» потратили всего полмесяца, — говорит бригадир МСУ-19 Н. Н. Шаповалов (он на снимке рядом с монтажником Ю. И. Толкачевым). — Другие постараемся сдавать еще быстрее. Ведь впереди еще огромный объем монтажа: всего нам предстоит поставить на площадке двенадцать таких емкостей...

Старший прораб В. И. Архипов убежден:

— С заданием справимся вовремя. Бригада отличная, работает исключительно добросовестно. Да и время на стройке стоит жаркое. Тут оступаться нельзя...

Фото Б. Некрасова.

НАШ СОВРЕМЕННИК

...И ВЕЧНЫЙ ПОИСК

Рассказ о Галине Андреевне Ярмаковой, начальнике геологических фондов производственного объединения Томскнефтегазгеология.

Она в геологии тридцать пять лет, из них двадцать — в поле. Испробовала почти все виды геологической службы.

— И что оказалось ближе?

— Разведка и поиск полезных ископаемых, то, что больше всего отвечает складу моего характера. Я не могу ждать долго, не люблю неясности, половинчатости. Хочу, чтобы все было сразу: сразу понимали, сразу — результат. А геология, в отличие от других профессий, тем и хороша, что позволяет результат видеть сравнительно быстро. И человек в ней определяется тоже очень быстро: он или находит себя, или уходит.

Она — нашла. Профессия оказалась именно тем делом, которое ей было нужно. Но почему сразу была выбрана именно геология? Что привлекло поначалу?

— Романтика, романтика и еще раз романтика. Это именно то, что мне тогда было нужно, восторженной и живой. В десятом классе стала книги о геологах читать, брошюрки какие-то. Поняла, что здесь-то и найдут применение мои способности, характер, темперамент. И не ошиблась! Хотя... я сказала о романтике, да еще троекратно. Потом-то я поняла, что геология — это труд, труд и еще раз труд, причем очень тяжелый и сложный, требующий от человека и хорошей физической подготовки, и бездны знаний, и самоотверженной, подвижнической любви к своему делу.

Настоящего геолога и в толпе узнать можно. Он словно не от мира сего. Хорошо сказано: «Ничего не потерял, а всю жизнь ищет».

В геологии она нашла себя и для себя нашла геологию. Без мучительных сомнений и раздумий, без рефлексии, без метания от одного к другому. Случайность ли, не случайность, не это важно, а то, что человек и дело оказались «в паре».

Могла ли она пройти мимо? Могла. Родные были категорически против ее выбора. Отец — железнодорожник, мать — домохозяйка, все дети — как дети, выбрали себе вполне солидные, «оседлые» профессии. А она (самая младшая-то!) — геолог. Женское ли дело?

Она все-таки поступила в политехнический институт на геологоразведочный факультет, дома же сказала, что на механический (туда брат совстовал). Целый год никто ничего не знал, и обман раскрыли только тогда, когда после первого курса ей нужно было ехать на геодезическую практику.

Впрочем, это был уже не первый ее «подвиг» такого рода. Нечто подобное она совершила и много раньше.

Старшие дети уже ходили в школу, а она болталась дома без дела. Безделье наскучило, тогда она отправилась в школу самостоятельно, как случилось, что учительница и родители не сразу заметили это — неизвестно. Гораздо интереснее, что, когда «обман» ее был раскрыт, из школы ее решили не забирать, так как училась она хорошо. Взрослые люди были вынуждены подчиниться воле шестилетнего ребенка.

Наверное, легко жить с таким сильным характером? Цель видит четко, идет к ней твердо и обычно добивается желаемого.

Не всегда легко, оказывается. Она, например, после института собиралась ехать по распределению в Новосибирск (ей предоставили право выбора). Но планы изменились. Ее вызвали для серьезной беседы, сказали, что нужно ехать на Колыму: там очень нужны специалисты.

Когда узнали об этом дома, естественная реакция — слезы. Ей двадцать один год. Не то, что к суровой, а к самой обыденной жизни вообще мало приспособлена. А там, конечно же, жестокий климат и, конечно же, никаких нормальных условий для жизни, и работа в мужском коллективе. Страшно ехать? — Страшно. — Поедешь? — Поеду. Был 1945 год. Ее посылали работать на золоторудные месторождения.

Кто она в этой ситуации — «жертва обстоятельств», не сумевшая защитить свое «я», или все-таки характер сильный, способный подчинить личные интересы общественному долгу? Конечно, второе.

Человек долга. Не слишком ли привычное определение? Наверное, не так уж весело все время жить по слову «надо»? Она же нашла выход из этого положения: не нужно подчинять одно другому, лучше — совмещать. Конечно же, будь дело нелюбимым, наверное, в этом случае возникло бы разделение на личное и общественное. Для нее же одно заключается в другом. Моя жизнь — это моя профессия или наоборот.

— Для меня в геологии нелюбимых дел нет...

И все-таки намечалось одно, по крайней мере, тогда ей так казалось.

1968 год. Образовалось Томское территориальное геологическое управление. Нужно было создавать свои фонды. На пустом месте (и в буквальном, и в переносном смысле слова). Кому поручить? Решили — Ярмаковой. Почему ей? — Самая подходящая кандидатура: хороший геолог, хороший организатор, человек ответственный, если нужно, будет на работе столько времени находиться, пока все дела не переделает, с таким человеком работать легко... Так о ней говорили.

Но Галина Андреевна — ни в какую. Разве эта бумажная работа по ней? Ее специфика — это люди, поле, экспедиции. Но... «чувство долга».

И что же, архивная работа?

— Что вы? Живое дело. В архиве документы часто годами, а то и десятилетиями хранятся, всеми забытые, наши же материалы нужны постоянно. Ни геологи, ни строители, ни автодорожники, ни ученые, проектировщики без них не обходятся. К нам, как в диспетчерский пункт, все нити сходятся (в фонде — несколько тысяч отчетов геологических экспедиций). Только на первый взгляд эта работа может показаться неинтересной: пришли читатели, выдал им нужные материалы — на том и расстались. Если бы все так просто было! Чтобы работать здесь, нужно и широким кругозором обладать, и знания по отраслям иметь (все наши сотрудницы, кстати, прекрасные специалисты), потому что консультировать молодых геологов по... опытся постоянно, и неприятно бывает, когда какой-то вопрос застанет врасплох. А две тысячи читателей в год — это все-таки не шутка! Так что работа моя сейчас — это прежде всего общение не с бумагами, а с людьми.

Нередко бывает так, что из экспедиции привозят сдавать «сырой» отчет, «неудобоваримый». Ее дело — вернуть этот отчет на доработку и принять лишь тогда, когда он будет доведен до кондиции. Она же частенько поступает иначе. Садится вместе с авторами и помогает отчет исправить.

Выдающимся такой поступок, конечно, не назовешь, не тот масштаб. Просто здесь она делает чуть больше того, что должна делать, просто к «чувству долга» здесь примешивается еще и элемент «личного». И синтез этот сохраняется везде, независимо от того, чем она занимается: поиском ли нового месторождения или регистрацией отчетов, профсоюзной ли работой или дежурством в дружине, чтением ли лекций от общества «Знание» или подготовкой к праздничному вечеру.

Отсюда и ее неумение работать «от» и «до», устраивая посетителям приемы и не желая слушать об их делах в другие часы. Ведь люди приезжают иногда бог знает откуда. У всех дела, все заняты, всем некогда, все торопятся. Они — полевики, им нужна ее помощь.

Итак, что дает делу она, как будто понятно. А что дала работа ей?

— Закалила. Сделала мужественной.

— Так ли уж необходимо женщине быть мужественной?

— Конечно. Чтобы не потеряться в житейском море, чтобы крепко стоять. В любой беде стараюсь не согнуться, а выпрямиться.

Может быть, это у меня в крови, у нас в семье все оптимистами были; и хоть жили мы трудно, тяжело, но никогда не унывали, стараясь видеть вещи, окружающие нас, лучше, чем они есть на самом деле. И когда у меня горе случилось, то я тоже не позволила обстоятельствам себя согнуть, изменить, сделать другой.

...Несчастье было неожиданным и нелепым. Поведение некоторых людей в той ситуации — тоже.

Однажды она вернулась в Томск из очередной командировки, дома ждала телеграмма, извещающая о смерти мужа Б. И. Ярмакова (он был начальником геологического отряда).

Она осталась с тремя детьми (старшей — девять, младшей — пять лет), небольшая зарплата, в крошечной хибарке. И, если быть до конца откровенным, нужно сказать, что начальство ее повело себя в той ситуации не очень солидно, не спешило ей хоть-чем-нибудь помочь. Сейчас она пытается оправдать их: дескать, пока горе самого не заденет, несчастье другого трудно понять. Тогда же было обидно за человеческое непонимание, за черствость. Естественная реакция в той ситуации — озлобиться на всех и вся, замкнуться, уйти в себя, в свое горе и всю жизнь пережевывать обиду. Она не стала такой. Не сразу, но постепенно отходила, оттаивала. У нее были дети, была работа и, что важно, — любимая работа. Дело, и прежде всего оно, помогло вернуться ее жизнелюбию.

Еще один момент (пусть не покажется он несколько странным): стараясь забыться, она нашла новую привязанность — общественную работу. Поначалу было только желание взять на себя дополнительный груз, дополнительную заботу. Затем появился интерес. Затем уже она не могла представить себя без этих забот.

И так всегда: жизнь в постоянном поиске, в постоянном взаимном обогащении дела и человека. И пока продолжается жизнь, продолжается и этот поиск.

И. АНДРЕЕВА.

Проверяем готовность к зеленой жатве

ЧТО ПОСЛЕДОВАЛО ЗА ИНИЦИАТИВОЙ?

Еще в декабре прошлого года совхоз «Чажемтовский» выступил с инициативой завершить подготовку посевной и почвообрабатывающей техники в январе, а кормозаготовительной — в апреле. Эта инициатива была поддержана во всех хозяйствах Колпашевского района.

В марте и апреле в районе был объявлен ударный месячник по завершению ремонта техники, предназначенной для работы на лугах. И хотя старт был взят неплохой, задание месячника не выполнено. Почему?

Руководители хозяйств объясняют это слишком напряженными обязательствами. Не все силы и средства, как предполагали сначала, удалось направить на ремонтные работы. Нужно было выполнять задания еще одного месячника — по вывозке органики на поля. К тому же до распутицы спешили завезти стройматериалы, концентраты, семена и остатки сена с лугов. И на эти работы пришлось отвлечь из мастерских механизаторов, уже объединенных в ремонтные звенья.

Специалисты инженерной службы райсельхозуправления называют еще несколько причин срыва. Главная — плохо был организован сам ремонт, не хватало запасных частей, в большинстве хозяйств отсутствует надежная ремонтная база. Типовые мастерские есть лишь в двух совхозах — «Чажемтовском» и «Тогурском».

Как же они, находясь в лучших условиях (к тому же один из них является инициатором), выполнили свои обязательства?

А. И. Великоречин, главный инженер совхоза «Чажемтовский»:

— Инициатива наших механизаторов и ударный месячник сыграли свою мобилизующую роль. Нынче мы сумели преодолеть силу инерции и начали зимой ремонтировать кормозаготовительную технику, тогда как в прошлые годы занимались этим в пожарном порядке после посевной.

Согласно рабочему плану, на зеленую жатву определена потребность техники, готовность ее составляет сейчас 90—95 процентов. Ремонтом заняты две бригады, которые потом будут производить витаминную травяную муку. Но до сего времени ремонт одного АВМ-1,5 сдерживается из-за отсутствия специального кирпича для топки. На двух агрегатах АВМ-0,65 осталось произвести мелкий ремонт, отладку, покраску.

Заготовку травяного концентрата планируем начать в третьей декаде июня. Сырьем будут естественные травы. Техника, обслуживающая АВМ, стоит на линейке готовности. Формируем звенья кормозаготовителей.

Но надо признать, что главную свою задачу — отремонтировать всю технику и создать на случай поломок в период зеленой жатвы резерв — мы не выполнили. Из двадцати КУФов готовы лишь десять. У остальных разбиты жатки, наши умельцы-реставраторы сами их восстановить не в силах. Мы выискиваем резервы для восстановления этой техники, намерены к 20 июня полностью подготовиться к работе на лугах.

Е. В. Кожевников, главный инженер совхоза «Тогурский»:

— Состояние кормозаготовительной техники и у нас вызывает тревогу. К сенокосу мы готовы наполовину. Сказались просчеты в организации труда механизаторов, занятых ремонтом. В центральных мастерских было сформировано лишь одно звено — по ремонту овощеводческой техники. Для подготовки кормозаготовительных машин такие звенья не были созданы. В зимние и весенние месяцы была возможность привлечь к этой работе побольше людей, но не чем было ремонтировать. Теперь запчасти завезли, но ремонтировать некому. Даже ремонтников из мастерской направили на посадку картофеля. И к подготовке кормозаготовительной техники теперь приступим уже только во второй половине июня.

ОТ РЕДАКЦИИ: Вот такие объяснения. Ясно проглядывается попытка все свалить на напряженные обязательства, словно их принимали не сами коллективы этих хозяйств, и на перебои в снабжении запчастями, будто об этом тоже должен был побеспокоиться кто-то другой. Очевидно, что благие намерения и громкие слова в начале зимы не были потом подкреплены соответствующей организаторской работой.

И если в совхозе «Чажемтовский» положение вроде бы получше, больше уверенности и стремления в подготовке техники к сеноуборке, то в «Тогурском» практически повторяют ошибки прошлых лет, снова ремонт этой техники откладывая на крайний срок. Видимо, Колпашевский горком партии даст принципиальную оценку такому отношению к социалистическим обязательствам.

ПО СЛЕДАМ НАШИХ ВЫСТУПЛЕНИЙ

«ЗОЛОТЫЕ САЛЬНИКИ»

16 апреля под таким заголовком было опубликовано письмо читателя. Председатель облплана В. Г. Попов сообщил редакции, что руководство Томского завода резиновой обуви приняло решение об организации выпуска остродефицитных резиновых деталей для автомобилей. Каких-либо затруднений в планировании их производства на заводе нет.

Облплан установил контроль за ходом подготовки и организацией выпуска манжет и других резинотехнических изделий.

МЕЖДУНАРОДНАЯ ИНФОРМАЦИЯ

РЕПОРТЕРЫ ТАСС и АПН СООБЩАЮТ

В СТРАНАХ СОЦИАЛИЗМА

Еще один танкер спущен на воду

СОФИЯ. Коллектив русенских судостроителей добился новой трудовой победы — по заказу Советского Союза спущен на воду танкер типа «Волгонефть» грузоподъемностью 5 тыс. тонн.

Русенский судостроительный завод — важный народнохозяйственный объект. Здесь производятся речные и морские танкеры, суда-заправщики для обслуживания крупных портов. Значительная часть продукции предприятия экспортируется в СССР. Сейчас под Советским флагом плавают более 140 судов различных типов, созданных руками русенских корабелов.

Развитие комбината — свидетельство плодотворности братского сотрудничества между СССР и НРБ. С помощью советских специалистов русенцы успешно освоили строительство крупнотоннажных судов. По советским проектам сооружаются танкеры, судовое оборудование, радионавигационную аппаратуру для которых поставляют предприятия СССР.

Специализация предприятия — подъемное оборудование

ПРАГА. В Советский Союз будет отправлен первый специальный мостовой кран для алюминиевых заводов, созданный на машиностроительном предприятии в г. Угерски-Брод. Управление краном осуществляется автоматически с диспетчерского пункта.

Наше предприятие, созданное менее тридцати лет назад, является монопольным производителем в рамках СЭВ трех видов изделий, сказал корреспонденту ТАСС заместитель директора завода Йозеф Борисек. Это мостовые краны, на которых завод специализируется с момента своего возникновения в 1951 году, автомобильные монтажные и пожарные гидравлические подъемники и новейшее производство — автоматические прессы для резиновой промышленности. Основная часть продукции поставляется в Советский Союз, а также в другие братские страны. Большую помощь в организации производства заводу оказали советские специалисты, широко используется также советская документация.

Второе рождение

ВАРШАВА. Крупнейшему рабочему району Варшавы Прага, раскинувшемуся на правом берегу Вислы, в ходе реконструкции предстоит пережить второе рождение.

Реставрационные работы коснутся прежде всего улицы Тарговой — главной артерии Праги. Многолюдная, шумная, она не утратит своей оригинальности, колорита и обаяния. Здесь возникнут два торговых комплекса, значительно возрастет число маленьких магазинов, киосков, для которых решено высвободить первые этажи всех домов улицы. А сами дома, построенные большей частью в прошлом веке, обретут первозданный вид: их фасады украсят балюстрады, балконы, ажурные карнизы, решетчатые ворота...

Обновленная, но по-прежнему колоритная Тарговая станет в недалеком будущем магистралью, ведущей к так называемому «Восточному центру» Варшавы.

Съезд завершил работу

АМСТЕРДАМ. Здесь завершил работу XXVII съезд Коммунистической партии Нидерландов. Делегаты съезда заслушали и одобрили отчетный доклад Председателя ЦК КПН Х. Хукстры о политическом положении и деятельности партии, а также приняли резолюцию: «О действиях против ядерных вооружений, за мир и безопасность», «Вопросы социально - экономической борьбы», «О парламентской позиции и целях КПН», «За сильную Коммунистическую партию Нидерландов».

Эти документы являются по существу программой деятельности КПН на предстоящий период.

В резолюциях указывается на необходимость объединения действий прогрессивных сил мира в борьбе за сохранение и продолжение процесса разрядки, против усиления гонки вооружений, навязываемой США.

В документах подчеркивается, что первоочередными задачами КПН в борьбе за сохранение мира являются: противодействие реализации планов НАТО по производству и размещению на территории ряда западноевропейских стран новых американских ядерных ракет средней дальности, освобождение Голландии от обязательств в рамках НАТО с последующим выходом страны из этой организации, удаление ядерного оружия из военных арсеналов, развитие диалога между Востоком и Западом.

Голландские коммунисты решительно осудили агрессивный внешнеполитический курс администрации США, ведущий к дестабилизации международной обстановки.

Главные задачи социально-экономической борьбы КПН видит в массовом противодействии засилью крупного капитала, военно-промышленного комплекса и антинародной политике нынешнего правоцентристского правительства страны, не способного решить острые проблемы роста безработицы, ухудшения экономического положения, снижения жизненного уровня трудящихся.

Делегаты съезда высказались по вопросам активизации парламентской деятельности КПН с целью формирования левого большинства совместно с другими прогрессивными партиями. Решено продолжать развитие внутрипартийной демократии, повышать уровень пропагандистской работы партии в массах, улучшать работу партийной печати.

Закрывая съезд, Председатель ЦК КПН Х. Хукстра выразил уверенность в том, что он положит начало новому этапу в борьбе партии за коренные интересы трудящихся страны, за миролюбивую внешнюю политику Голландии.

* * *

Здесь состоялся пленум нового состава Центрального Комитета Коммунистической партии Нидерландов, избранного на завершившем свою работу XXVII съезде КПН. Председателем ЦК КПН вновь избран Х. Хукстра.

Примером успешно развивающегося советско-французского сотрудничества служат связи, установившиеся между В/О «Техмашэкспорт» и крупнейшей французской текстильной фирмой «Агаш-Вийо». По долгосрочному соглашению этой фирме предоставлено монопольное право продажи советского текстильного оборудования во Франции и ряде других стран.

В настоящее время на фабриках страны работают около 600 ткацких станков и прядильных машин советского производства. В Вамбреши, близ Лилля, пять лет назад был открыт постоянно действующий демонстрационный центр советского текстильного оборудования, а также центр обслуживания поставленных станков.

Недавно в центре состоялся симпозиум, посвященный новым достижениям советского текстильного машиностроения. Перед представителями почти ста французских, а также бельгийских и голландских фирм выступили советские специалисты. С большим интересом промышленники ознакомились с образцами текстильного машиностроения, показанными в действии.

НА СНИМКЕ: здание центра; у нового станка.

Фото О. Карасева.

(Фотохроника ТАСС).

Провал провокационной затеи Вашингтона

ВАШИНГТОН. Представитель Белого дома объявил, что президент Картер распорядился выдворить из США несколько сот кубинцев из тех, кого еще недавно в Америке встречали как «героев», вырвавшихся с Кубы. Теперь они рассматриваются в США как «нежелательные элементы», которые должны быть или отправлены обратно на Кубу, или заключены в тюрьму в ожидании высылки в какую-нибудь страну, «согласную принять у себя уголовных преступников».

О том, кто такие «гусанос», или «червяки», как сами кубинцы называют эти паразитические антисоциальные элементы, президенту Картеру было давно хорошо известно. Разрешая их отъезд в США, кубинское правительство не делало секрета из их прошлого. Однако в своем стремлении скомпрометировать социалистическую Кубу в глазах мировой общественности официальная пропаганда США пыталась представить их «борцами за свободу».

Как только эти «борцы» прибыли в Майами, они занялись своим привычным делом — мошенничеством, воровством, грабежами, что вызвало бурю возмущения среди простых американцев. Вашингтон же был возмущен не этим. В стране, где преступность стала характерной чертой жизни общества, самого строя, такое явление мало кого волнует среди власть имущих. Последние были разгневаны тем, что неблагодарные кубинцы, которых приняла у себя «свободная Америка», взбунтовались в лагерях для перемещенных лиц, не выдержав обычных для таких лагерей тюремных порядков. 60 человек из числа зачинщиков волнений были брошены в настоящую тюрьму. А в общей сложности, как здесь считают, за тюремную решетку в США будут упрятаны более 800 кубинцев, надеявшихся начать в стране свободного предпринимательства «райскую жизнь», но вошедших в категорию «нежелательных элементов».

ВПЕРЕДИ — ТРУДОВОЕ ЛЕТО

Лучшие студенческие строительные отряды будут трудиться нынче летом на пусковых объектах пятилетки: Томском нефтехимическом комбинате, бройлерной фабрике, в теплично-парниковом хозяйстве, на свинокомплексе, в Стрежевом, вахтовых поселках Пионерный и Вах.

«Плавучая поликлиника», в составе которой сотрудники и студенты медицинского института, как и в прошлом году, проведет комплексные профилактические медосмотры рабочих лесной промышленности Каргасокского района.

В семи районах области начнет собирать дикорастущее лекарственное сырье специализированный отряд будущих фармацевтов из мединститута. В 20 пригородных пионерских лагерях сбором лекарственного сырья займутся бойцы отряда «Ромашка», сформированного в фармацевтическом училище.

Готов к пионерскому сезону отряд пионервожатых «Данко».

Пассажиров поездов «Томск — Москва» скоро начнут обслуживать бойцы отряда «Голубая стрела». Студенческий отряд стюардесс приветливо примет пассажиров на авиалиниях.

Среди студенческих отрядов, работающих на комсомольских стройках — ТНХК и освоении нефтяных месторождений, организовано социалистическое соревнование. Лучший отряд получит переходящее Красное знамя обкома комсомола, а лучшие бойцы — льготные путевки за границу.

Большинство комитетов ВЛКСМ, штабов серьезно организовали воспитание и учебу бойцов ССО.

Продолжается внедрение прогрессивных методов работы: новых форм хозрасчета и бригадного подряда.

Бойцы прошли и общественно-политическую подготовку. На местах дислокации они станут не только сезонной рабочей силой, но и пропагандистами, агитаторами, внесут свой вклад в укрепление культуры сел и поселков области.

Изучение ленинского наследия, программы коммунистического воспитания молодежи — задача Ленинского урока, который посвящается 60-летию речи Владимира Ильича Ленина на III съезде комсомола.

С 14 по 20 июля будет проводиться традиционная Неделя солидарности с молодежью стран, борющихся против империализма, колониализма и расизма. Главными событиями недели станут дни ударного труда в Фонд солидарности.

В честь 35-летия Победы проводится операция «Память», которая предусматривает помощь ветеранам партии, комсомола, войны и труда, строительство и реставрацию памятников и обелисков.

Продолжится шефство над детскими дошкольными учреждениями и школами.

Под девизом «Олимпийские Игры — для всех» пройдут соревнования по сдаче норм ГТО. Подарком олимпийскому году станет строительство в селах области спортивных сооружений и тиров.

Много интересных и полезных дел предстоит выполнить бойцам ССО за короткое лето. Скоро уже парни и девчата в защитных куртках займут рабочие места на стройках области.

Е. РУБЦОВ,
командир областного студенческого отряда.

ДЕТИ И МУЗЫКА. Фото А. Батурина.

ТИРАЖИ «СПОРТЛОТО»

Результаты 23 тиражей «Спортлото», состоявшихся 7 июня.

«6 из 49». **1-й розыгрыш:** 7, 16, 20, 24, 38, 42; льготный шар — 22.

2-й розыгрыш: 13, 20, 22, 23, 35, 40; льготный шар — 4.

«5 из 36». **1-й розыгрыш:** 5, 9, 10, 29, 36.

2-й розыгрыш: 3, 6, 8, 28, 32.

(ТАСС).

Спортивная панорама

ВЕЛОГОНКА. Советские велосипедисты впервые за годы выступлений в традиционном «Туре Британии» одержали полную победу — и «личную», и командную. Победителем стал ленинградец Иван Мищенко, опередив ближайшего соперника почти на семь минут. Время советской команды — 137 часов 58 минут 37 секунд.

Заключительный этап от Барнард-Кастля до Блэкпула (154 км) выиграл польский гонщик Лехослав Михолак. Но вслед за ним финишировали три советских спортсмена, среди которых был и Мищенко.

ЛЕГКАЯ АТЛЕТИКА. Отлично выступили кубинцы на традиционных соревнованиях «Слованфт» в Братиславе. Мария Колон метнула копье на 68,04 м, показав третий результат на стадионах мира в нынешнем сезоне (второе место у ленинградки Нины Никаноровой — 61 м). Сильвио Леонард был лучшим в беге на 100 м — 10,15, а Алехандро Касаньяс одержал победу в беге на 110 м с барьерами — 13,39.

ШАХМАТЫ. Четвертую победу подряд на международном турнире «Ереван-80» одержал Аршак Петросян. На этот раз он выиграл у Суние (Бразилия), Карлссон (Швеция) победил Вадаса (Венгрия), Витолиньш — Григоряна, Ваганян — Шуба (Румыния). Вничью сыграли Романишин и Лпутян и Кнежевич (Югославия).

После четырех туров у Аршака Петросяна — 4 очка. По 3 — у Романишина, Лпутяна и Витолиньша. Но Романишин и Лпутян имеют отложенную между собой партию.

ВОЛЕЙБОЛ. Победой в Киото со счетом 3:2 над олимпийским чемпионом — сборной Японии завершили турне по Японии чемпионки мира — спортсменки Кубы. Они выиграли два матча и два проиграли.

ФУТБОЛ. Результат матча чемпионата страны, состоявшегося в воскресенье: «Локомотив» (Москва) — «Динамо» (Тбилиси) — 0:0.

(ТАСС).

ВЕТЕРАНЫ! ОТЗОВИТЕСЬ!

Александр Иванович Федоренко просит сообщить через газету ветеранам 12-й отдельной Киевской Краснознаменной, орденов Кутузова, Богдана Хмельницкого и Александра Невского минометной бригады РГК 1-го Украинского фронта (189-й, 201-й, 204-й и 206-й минометные полки), что знамя бригады хранится в музее истории войск Киевского Краснознаменного военного округа. «Это знамя, — пишет он, — мы пронесли в боях на огненной Курской дуге, при форсировании Днепра, при освобождении городов Киева и Житомира, на Сандомирском плацдарме за Вислой, на Дуклинском перевале при оказании братской помощи Словацкому национальному восстанию, в битвах за Берлин и освобождение Праги. Боевые друзья — командир 201-го минометного орденов Красной Звезды и Александра Невского полка майор Денис Андреевич Шелест и командир взвода младший лейтенант Николай Сидорович Бевз, удостоенные звания Героя Советского Союза за форсирование Днепра, офицеры управления бригады Лустин, Богданов, Немов, Кардымов, Щербаков и другие ветераны бригады, если будете в Киеве, зайдите в музей, поклонитесь дорогому боевому Красному знамени — оно вас ждет. Одновременно прошу вас сообщить о себе по адресам: 252127, Киев-127, проспект 40-летия Октября, 122, кв. 124, Федоренко Александру Ивановичу, или 252021, Киев-21, ул. Кирова, 30/1, музей истории войск КВО, директору».

ТВ

ВТОРНИК, 10 июня

ПЕРВАЯ ПРОГРАММА

МОСКВА

10.00. «Время». 11.05. «Карл Маркс. Молодые годы». 7-я серия. 12.25. «Клуб кинопутешествий». 13.25. Новости.

С 13.30 до 16.00 — перерыв. 16.00. Новости. 16.20. Программа документальных фильмов. 17.20. «Творчество И. С. Баха». Ведет передачу пианист М. Кончаловский. 17.50. «Фильм — детям». «Белеет парус одинокий».

ТОМСК

19.15. Цв. «Север. Люди. Нефть». Ведет передачу заместитель генерального директора объединения Томснефть И. Ф. Ефремов. 19.45. Цв. Новости.

МОСКВА

20.00. «В каждом рисунке — солнце». 20.15. «Сегодня в мире». 20.30. Народные мелодии. 20.45. «Латинская Америка: новый этап борьбы». Выступление первого секретаря Центрального Комитета Коммунистической партии Уругвая тов. Родней Арисменди. 20.55. Н. Долинина. А. Долинин. «Кто прав, кто виноват...». Премьера телеспектакля. 22.30. «Время». 23.05. XIV Всесоюзный пушкинский праздник поэзии. 23.55. «Сегодня в мире». 00.10. Вечерние мелодии.

ВТОРАЯ ПРОГРАММА

ТОМСК

19.30. Студия «Юность». «Маршрутами поиска». К 100-летию ТГУ. 20.05. «Шиповский заказник». Документальный фильм.

МОСКВА

20.15. «Сегодня в мире».

ТОМСК

20.30. «Беречь народное добро». Беседа начальника штаба по борьбе с простоями вагонов при городском комитете народного контроля А. С. Коновалова. 20.40. «Целина Севера». Документальный фильм. 20.55. Цв. Новости. 21.10. «Музыка с нами». Концерт выпускников отделения народных инструментов Томского музыкального училища.

РАДИО

ВТОРНИК, 10 июня

7.36. Обзор последних известий. 9.15. По страницам газет «Красное знамя» и «Молодой ленинец». 9.30. Радиожурнал «Природа». 9.45. «На семейный совет». 19.50. Последние известия. 20.05. Радиожурнал «Строитель». «Строительство жилья — под контроль». «Наращивать мощности домостроения». Репортаж. «Наша почта».

Редактор А. Н. НОВОСЕЛОВ.

Цех, где рождается красота

Обращаясь в швейное ателье, заказчик хочет иметь самую модную и современную одежду. Нередко он приносит с собой журнал с полюбившейся моделью. Заказчику нет дела, знаком с новинкой закройщик или нет. Он прав в своем желании иметь то, что нравится. Мало кто при этом задумывается, что закройщик едва ли смог бы выполнить все пожелания своих клиентов, если бы новинка прежде не была уже создана в опытном порядке.

Конструированием новой одежды занимается экспериментальная лаборатория объединения Томскгоршвейбыт.

— Многие хорошо знакомы с нашей направляющей коллекцией, — говорит заведующая лабораторией Р. И. Солдаткина. — Мы часто показываем ее в демонстрационном зале при Доме быта, бываем в домах культуры, в институтах, на летних агитплощадках. Это, можно сказать, наш отчет перед населением. Только в прошлом году было 24 демонстрации моделей. Приятно видеть, что коллекция нравится, что сотни женщин после просмотра стремятся сшить себе нечто подобное.

Начинается модель с того, что конструктор-модельер создает эскиз, тщательно подбирает ткань, фурнитуру, затем раскраивает, а уж после отдает мастеру пошива, который доводит до конца идею. Бывает, что от замысла до воплощения проходят месяцы.

В лаборатории три ведущих конструктора. Разработкой новинок мужской одежды занимается В. Ф. Сочнев, женской верхней — Е. А. Стрельникова, легкого платья — П. А. Похлопик. Всех отличают высокая профессиональная грамотность, художественный вкус и чутье, у каждого за плечами немалый опыт. Е. А. Стрельникова в лаборатории уже семь лет, она автор многих оригинальных моделей одежды, по тридцать лет в лаборатории П. А. Похлопик и В. Ф. Сочнев.

На создание новой модели в среднем приходится 5 — 7 дней. Бывают, конечно, и неудачи. Работа творческая, а в ней от ошибок никто не застрахован. Но в целом мастера пошива и конструкторы лаборатории трудятся успешно. Только в 1979 году разработано 156 моделей, на 36 больше, чем планировалось. Все получили высокую оценку, одобрены и утверждены художественным советом облбытуправления.

Привлекают в коллекции новинок модели, сделанные к предстоящей Олимпиаде-80. Костюмы и платья с олимпийской символикой понравились, спрос на них сейчас большой, особенно у молодежи. Завоевал признание и подарочный ассортимент, подготовленный к 375-летию Томска. Среди новинок, которые еще не вынесены на суд,—полупальто из вельвета, шелковое платье с жилетом, платье типа «школьное» и многое другое.

В текущем году предусматривается создать более 130 новых моделей одежды. Объединение планирует ввести новые виды услуг населению.

Создание модели в экспериментальном порядке — важное дело. Однако это лишь малая часть работы. Чтобы в ателье сшить вещь не нового фасона, швейникам необходимо иметь соответствующие лекала. Кстати, в прошлом году введены комплексные лекала (на основе одного делаются 5—6 фасонов одежды). Важно, чтобы закройщик быстро научился пользоваться лекалами. С этой целью каждый понедельник организуются консультации, ежеквартально проводится «день закройщиков», раз в год — семинары. Конструкторы одежды консультируют и непосредственно в ателье.

Овладеть прогрессивной технологией для швейников очень важно. Экспериментальная лаборатория помогает им в этом.

Молодые технологи Наталья Иоффе, Ольга Красюк, Ирина Лукашенок проводят большую работу на селе — помогают внедрять систему «Ритм», контролируют комплексную систему управления качеством, оказывают помощь сельским закройщикам.

— Повышение качества, удовлетворение растущих потребностей заказчиков, — главная наша задача, — говорит директор объединения Томскгоршвейбыт Т. В. Крестовоздвиженская. — В том, что год от года задача эта решается все успешнее — заслуга и небольшого коллектива экспериментальной лаборатории.

В. ИВАНОВ.

Критика и библиография

ЯРКО — о драматической профессии

Чеканный язык латыни в одной из знаменитых пословиц зафиксировал: «Из всех специальностей медицины эффективность хирургии наиболее очевидна». И в то же время, несмотря на свой возраст и накопленный опыт, хирургия, несомненно, относится к числу наиболее трагических специальностей, созданных человечеством. За высокую эффективность она расплачивается высоким драматизмом. Пусть вас не обманывает спокойствие лиц хирургов — за внешней невозмутимостью бушуют страсти; сложнейшие психологические задачи, от решения которых зависит жизнь и благополучие человека, никогда не оставляют в покое взявшего в руки целительный нож.

Нет ничего удивительного в том, что творческий взгляд драматургов и писателей, киноработников часто обращается к фигуре хирурга. Но их взгляд — это только взгляд со стороны, пусть даже талантливый. По-настоящему рассмотреть душу хирурга, понять его психологию, можно только выслушав его самого.

Откровенный рассказ хирурга о своей профессии еще раз стал доступен для широкого читателя. В продаже появилась изданная Западно-Сибирским издательством книга выдающегося специалиста по костной патологии —новосибирского ученого Я. Л. Цивьяна «Мои пациенты», являющаяся продолжением вышедшей несколько лет назад из под его пера «Моей работы».

Автор не нуждается в особом представлении — имя его широко известно, желающие попасть на излечение больные пишут хирургу из Москвы и Хабаровска, Норильска и Ташкента, Киева. Опровергнув старую, как мир, пословицу «Горбатого могила исправит», Я. Л. Цивьян выправляет согнутых людей, убирает горбы, ликвидирует многие тяжелейшие недуги, поражающие позвоночник.

Хирурги очень долго не решались подойти с ножом исцеления к позвоночному столбу — слишком он непрост, этот стержень тела, чрезмерно трудна работа на нем и велика ответственность. Один из пионеров молодого раздела костной хирургии — автор вышедшей книги. Именно поэтому, несмотря на очевидную мемуарную направленность, произведение Я. Л. Цивьяна не укладывается в привычную схему этого жанра. Да, здесь есть воспоминания, рассказ о гигантском труде — повседневном, напряженном, порой рискованном. Но думается, что основное здесь— выявление психологических особенностей главных действующих лиц.

Каждая профессия, каждая социальная роль имеет свою психологическую структуру. Это особенно выпукло ощущается, когда на одной критической прямой оказываются два человека— тот, кого предстоит оперировать, и тот, кто будет держать в руке скальпель. Как бы мы ни философствовали и ни успокаивали себя перед встречей с хирургом, все равно ситуация остается предельно острой, ибо само проникновение ножа — пусть даже исцеляющего — в живую ткань противоестественно и нежелательно. И, хотим мы того или не хотим, в нашем сознании роли на критической прямой распределяются по принципу «жертва» и «не жертва». Казалось бы, «не жертва» здесь хирург. Но так ли?

Книга Я. Л. Цивьяна свидетельствует: нет, не так. Хирург — тоже жертва, обусловленная патологией, с которой он—и только он!— должен вступить в опасную схватку. И ему, хирургу, куда труднее, чем нам, — мы боремся только с недугом, а он еще и с нашей неуверенностью, боязнью, отчаянием, с собственными сомнениями. До того, как нас пригласят на хирургический стол, ему предстоит выполнить труднейшую работу — выстроить в нашем сознании такую психологическую крепость, которая надежно бы помогала ему в борьбе за наше собственное здоровье. Потому-то хирургу приходится быть всегда уверенным, спокойным, безапелляционным, оптимистичным. Хотя, как писал выдающийся советский медик И. А. Кассирский, «даже предвидя ужасный конец, врач не вправе создавать ужас без конца».

Автор выразительно показывает, как сложен и труден процесс психологической подготовки к операции самого хирурга. Все, казалось бы, решено: и сам больной готов, и ассистенты настроены, и родственники ждут, и техникой хирург владеет безукоризненно. Тем не менее он сознательно — а порой и подсознательно — откладывает и откладывает операцию.

Медик, настойчиво проводит свою мысль Я. Л. Цивьян,—не бездушный механизм, а живой человек, наделенный эмоциями, настроениями, характером. Он, как и все мы, находится во власти сострадания к больному и горечи по поводу его недугов. Но ему труднее, чем другим, — надо быть всегда собранным, не бояться неожиданностей, уметь бороться с ними. Ибо цена им — человеческая жизнь...

Книга «Мои пациенты» многопланова и по своей структуре. Это и мемуары, и психологическое исследование, и популярный рассказ об одном из самых захватывающих разделов современной хирургии. Автор умеет рассказать об операциях тактично и осторожно, не делая повествование «кровавым» и нарочито пугающим.

Я. Л. Цивьян мужественен до беспощадности к себе. Он откровенно повествует о собственных сомнениях, показывает случаи, в которых — увы! — был бессилен помочь, ибо болезнь зашла слишком далеко. Надо быть поистине сильным человеком, чтобы суметь так просто и в то же время так решительно вторгаться в собственную психологию.

Книга «Мои пациенты» читается с захватывающим интересом. И дело тут не только в самом материале, необычном и напряженном. Дело еще и в несомненном литературном даровании профессора Я. Л. Цивьяна. Повествование его отличается внутренней драматургией, рассказ о каждом отдельном случае «детективен» в хорошем смысле этого слова. Новый пациент, о котором идет речь в книге, — это новый сюжет, особая история, индивидуальный характер. С благодарностью и изумлением читатель обнаруживает, как пристально всматривается автор в своего больного, как тонко и точно он улавливает особенности его личности, как переживает за него и вместе с ним.

Книга «Мои пациенты» глубока и человечна. Западно-Сибирское книжное издательство сделало полезное дело, выпустив работу профессора Я. Л. Цивьяна. Думается, что автор поступит правильно, если не остановится на этом. Литературного материала и наблюдений у него более чем достаточно, чтобы написать еще не одну интересную и важную книгу.

В. ВИНОГРАДОВ.

СПРАШИВАЙТЕ — ОТВЕЧАЕМ

Имеют ли право машинистки пишущих машинок делать перерывы на отдых при восьмичасовом рабочем дне?

Г. БОГДАНОВА.
г. Томск.

На ваш вопрос отвечает заведующий юридической консультацией облсовпрофа А. Петров:

— Согласно статьи 57 КЗОТ РСФСР, рабочим и служащим, в том числе и машинисткам пишущих машинок, предоставляется перерыв для отдыха и питания продолжительностью не более двух часов, он не включается в рабочее время.

Рабочий или служащий использует перерыв по своему усмотрению. На это время ему предоставляется право отлучаться с места выполнения работы.

Перерыв для отдыха и питания должен предоставляться, как правило, через четыре часа после начала работы.

Время начала и окончания перерыва определяется правилами внутреннего трудового распорядка.

* * *

Распространяется ли на участников Великой Отечественной войны положение об уходе на пенсию по старости в 55 лет?

А. АРОМ,
г. Томск.

— Нет. На пенсию по старости по достижении 55 лет могут быть оформлены лишь инвалиды Отечественной войны любой группы.

* * *

Имеют ли право работающие пенсионеры на отпуск без сохранения содержания?

Г. ИВАНОВА.
г. Томск.

На ваш вопрос отвечает заместитель начальника пенсионного сектора облсобеса И. Зеленкова.

— Согласно постановлению ЦК КПСС и Совета Министров СССР от 11 сентября 1979 года, руководителям предприятий и учреждений предоставлено право, по согласованию с ФЗМК, предоставлять пенсионеру по старости отпуск без сохранения содержания сроком до двух месяцев.

ТЕАТР

ГАСТРОЛИ ПРИМОРСКОГО КРАЕВОГО ДРАМАТИЧЕСКОГО ТЕАТРА ИМЕНИ М. ГОРЬКОГО

10 июня. «Сказ о скоморохе и царе Горохе» — 12, «Шестой этаж» — 19-30.

ДВОРЕЦ ЗРЕЛИЩ И СПОРТА

10 июня. Концерт солистов Государственного дважды ордена Ленина академического Большого театра СССР и духового оркестра РСФСР — 20.

ЦИРК

10 июня. Большие представления «МОСКВА УЛЫБАЕТСЯ ВАМ!» — 19.

КИНО

СЕГОДНЯ В КИНОТЕАТРАХ:

«РОДИНА»

«Чудовище» — 9, 12-40, 14-30, 16-20, 18-20, 20-10, 21-50. «Республика Шкид» — 10-50.

имени М. ГОРЬКОГО

«По закону чести» (две серии) — 8-30, 11, 13-30, 16, 18-30, 21. «Приключения Али-Бабы и сорока разбойников» (две серии) — 8-30, 11, 13-30, 16, 18-30, 21. Зал кинохроники. «Зачем Бабируссе клыки?» — 9, 10-05, 11-10, 12-15, 13-20, 14-25, 15-30, 16-35.

«ОКТЯБРЬ»

«Сыщик» (две серии) — 8-30, 11-05, 13-40, 16-20, 18-55, 21-30. «Сыщик» (две серии) — 8-50, 13, 16, 18-35, 21-10. Мультсборник № 101 — 11-25.

«ПИОНЕР»

«Питер и летающий автобус» — 9, 11, 13, 15. «По следу властелина» — 17, 19, 21.

имени И. ЧЕРНЫХ

«Требую решения» — 9, 10-50, 12-40, 14-30, 16-20, 18-10, 20. «Без вины виноватые» — 9, 10-50, 12-40, 16-20, 18-10, 20. «Весенняя олимпиада, или Начальник хора» — 14-30.

«СИБИРЯК»

«Ранние журавли» — 9-20. «В моей смерти прошу винить Клаву К...» — 11, 12-40, 14-20, 16, 17-40, 19-20, 21.

КИНОТЕАТР ГОРСАДА

«Приключения маленького папы» — 10. «Чистыми руками» — 11-30, 13-10, 14-50, 16-30, 18-10, 19-50.

ДВОРЕЦ КУЛЬТУРЫ «АВАНГАРД»

«Два незнакомца» (две серии) — 18, 21.

ДВОРЕЦ КУЛЬТУРЫ ПОДШИПНИКОВОГО ЗАВОДА

Мультсборник № 98 — 11. «Земля отцов наших» — 18, 20.

ДОМ КУЛЬТУРЫ «СИБКАБЕЛЬ»

«Профессия — киноактер» — 17-10, 19, 21.

ДОМ КУЛЬТУРЫ ЭНЕРГЕТИКОВ

«Площадь Сан-Бабила, 20 часов» — 18, 20.

ДОМ ОФИЦЕРОВ

«Пани Мария» — 17, 19, 21.

Томская счетоводно-бухгалтерская школа **проводит прием** учащихся на курсы подготовки бухгалтеров промышленного, сельскохозяйственного, торгового, бюджетного учета, счетоводов, операторов вычислительных клавишных машин на дневное и вечернее отделения.

Обращаться: г. Томск, ул. Лытина, 6, тел. 5-35-60, остановка «Строительный институт».

Торг «Гастроном» **продолжает прием** на курсы продавцов лиц не моложе 18 лет, со средним образованием и с городской пропиской. Стипендия — 60—72 рубля в месяц.

Обращаться по адресу: г. Томск, пл. Революции, 2, в отдел кадров, тел. 2-40-21.

МЕНЯЮ двухкомнатную благоустроенную квартиру в г. Норильске на равноценную в г. Томске.

Обращаться: г. Томск, ул. Кузнецова, 17, кв. 6, после 17 часов.

МЕНЯЮ двухкомнатную благоустроенную квартиру в г. Новокузнецке на однокомнатную в г. Томске.

Обращаться: г. Томск, ул. 3-я Рабочая, 1, кв. 2.

Автоколонна № 1976 **принимает на курсы** шоферов граждан г. Томска, отслуживших в рядах Советской Армии.

Адрес автоколонны: г. Томск, ул. Циолковского, 1. Проезд автобусами №№ 3 и 6 до остановки «Ул. Лазо».

СРОЧНО МЕНЯЮ благоустроенный трехкомнатный коттедж с приусадебным участком, гаражом в г. Никольске Казахской ССР на трехкомнатную благоустроенную квартиру в г. Томске.

Обращаться: г. Томск, Иркутский тракт, 128-а, кв. 5.

Коллектив больницы скорой медицинской помощи и областное общество рентгенорадиологов выражают глубокое соболезнование Г. К. Олексиенко и Н. Г. Олексиенко по поводу смерти

ОЛЕКСИЕНКО Анжелики Рудольфовны.

Коллектив завода ЖБК-100 выражает соболезнование работнице завода Г. С. Монастыршиной по поводу преждевременной смерти дочери

ЕЛЕНЫ.

НАШ АДРЕС И ТЕЛЕФОНЫ

Адрес редакции: 634050. Томск, ГСП, пр. Фрунзе, 103. Телефоны: приемной редактора — 3-44-35, заместителей редактора — 3-06-52, 3-31-25, отв. секретаря — 3-32-34, секретариата—3-40-20, 3-44-48, отдела партийной жизни — 3-40-51, отдела пропаганды — 3-40-24, отдела промышленности — 3-46-76, 3-40-58, отдела нефтегеологии и строительства — 3-41-83, 3-41-53, отдела сельского хозяйства — 3-43-75, 3-43-60, отдела науки и учебных заведений — 3-43-63, отдела информации — 3-43-32, 3-31-22, отдела советского строительства и быта — 3-41-65, 3-06-31, отдела писем — 3-31-61, 3-40-58, 3-06-87, общественной приемной — 3-42-07, отдела объявлений— 3-06-62, дежурного — 3-41-59, областной журналистской организации — 3-40-91, приемной издательства — 3-15-25, бухгалтерии —3-10-17.

К304424. Заказ № 815. Тираж 159.400

г. Томск, типография издательства «Красное знамя».