Пролетарии всех стран, соединяйтесь!

КРАСНОЕ ЗНАМЯ

ОРГАН ТОМСКОГО ОБЛАСТНОГО КОМИТЕТА КПСС И ОБЛАСТНОГО СОВЕТА НАРОДНЫХ ДЕПУТАТОВ

Газета основана 1 июня 1917 года ● СУББОТА, 2 АВГУСТА 1980 ГОДА ● № 178 (17298) ● Цена 2 коп.

ВЫПОЛНИЛИ СОЦИАЛИСТИЧЕСКИЕ ОБЯЗАТЕЛЬСТВА

кормозаготовители Кожевниковского откормсовхоза

Один из инициаторов областного социалистического соревнования кормозаготовителей — коллектив Кожевниковского откормсовхоза досрочно выполнил социалистические обязательства по заготовке сена и закладке сенажа. До первого августа механизированный отряд, руководимый Н. Н. Пашкевичем, поставил в стога 2.200 тонн сена при плане 2.000 тонн. В траншеи заложено 2.720 тонн сенажной массы при задании 2.700 тонн.

Особенно отличились на зеленой жатве механизаторы Г. И. Пашкевич, М. М. Емельянов, М. В. Семенов. В настоящее время механизированные звенья Н. Ф. Ромашова и Н. Г. Липухина продолжают заготовку сена. Они обязались поставить в стога еще 200 тонн.

В. ШЛЫКОВ.

ОБЗОР РАБОТ

Качество травяной муки

В кормозаготовительной кампании этого года особое внимание должно быть уделено качеству искусственно обезвоженных кормов: травяной муки, сенной резки и травяных брикетов. К сожалению, не во всех хозяйствах области добиваются желаемых результатов. В ряде колхозов и совхозов качество заготовляемого фуража остается низким, что в конечном итоге сказывается на себестоимости продукции животноводства.

Благоприятные погодные условия в начале лета позволили раньше прошлогоднего начать производство витаминных подкормок. В хозяйствах были созданы группы по контролю за качеством фуража, в которые вошли агрономы, зоотехники, ветеринары. В передовых совхозах и колхозах такие группы действуют эффективно, анализы кормов берутся регулярно. Однако кое-где это дело пущено на самотек. Анализы берутся от случая к случаю, заключения лабораторий не доводятся до машинистов, обслуживающих агрегаты АВМ.

Об этом свидетельствуют следующие данные. На конец июля из произведенных в хозяйствах области 31.000 тонн витаминной травяной муки исследовано в лабораториях лишь 18.800 тонн, из которых 63 процента оказалось высших классов (I—III). Неклассной муки (в основном из-за высокой влажности) поступило на хранение 13 процентов.

Если колхозы Первомайского района проверили на качество 97 процентов всей произведенной травяной муки, то в Томском, Шегарском и Кожевниковском — лишь 63. Причем в Первомайском районе требованиям I—III классов отвечают 94 процента муки, а в других — только 80 — 90. Еще меньшее количество проверено в Колпашевском, Чаинском, Бакчарском, Зырянском, Кривошеинском районах — около половины общего объема. Не удивительно, что классной муки в этих районах произведено от 20 до 53 процентов.

Особенно много некачественного корма получено в Колпашевском (37 процентов), Кривошеинском (33) и Зырянском (29) районах. В Каргасокском районе вся травяная мука оказалась неклассной по влажности. Очень мало внимания качеству уделяется в Кривошеинском районе. Здесь в большинстве хозяйств зеленый конвейер не был создан, и поэтому механизаторы вынуждены косить перестоявшие многолетние злаковые травы с низким содержанием каротина. А из такой зеленой массы получить травяную муку выше IV—V классов невозможно. Производительность агрегатов АВМ в Кривошеинском районе низкая, зеленая масса подвозится с перебоями, у машинистов нет заинтересованности в улучшении работы.

Хозяйства области приняли в этом году обязательство произвести за сезон не менее 72 тысяч тонн витаминных кормов высокого качества. Есть реальные возможности выполнить это обязательство. Необходимо только, чтобы руководители и специалисты совхозов и колхозов обеспечили круглосуточную работу агрегатов АВМ, грануляторов и брикетеров, обратив особое внимание на качество зеленой массы.

Следует улучшить работу имеющихся в хозяйствах экспресс-лабораторий, регулярно отправлять пробы на исследование в агрохимические лаборатории. Полученные данные о качестве кормов позволят оперативно контролировать правильность режимов производства на каждом агрегате, в каждой смене.

А. РУДЕНКО,
главный агроном облсельхозуправления по кормопроизводству.

УРОЖАЙ-80

ПРЕСС-ЦЕНТР «КРАСНОГО ЗНАМЕНИ»

НА ЗАГОТОВКЕ КОРМОВ

Решение твердое — дать два плана!

Совхоз «Каргинский» в Каргасокском районе специализируется на заготовке кормов для хозяйств района. Травяную муку производят на шести агрегатах, расположенных к северу от райцентра, вдоль Оби. Самый дальний из них находится почти на границе с Александровским районом, недалеко от Вертикоса.

К производству травяной муки приступили в первой декаде июля. Правда, непогода замедлила темпы работ. Косьбу и подвозку зеленой массы приходится вести на гусеничных тракторах. Здесь отлично работают механизаторы В. А. Дьячков и Б. Н. Абросимов. Это их пятая «зеленая страда». На лугах они знают каждый уголок, бережно относятся к технике, поэтому простоев агрегата по их вине не было.

Машинист АВМ А. И. Копанев 15 лет работает на заготовке травяной муки. Дело свое знает отменно. Александр Иванович неторопливо в движениях, делает все основательно. Его трудолюбие передалось и детям. Дочь Татьяна нынче окончила ГПТУ-22, получила диплом с отличием. Сын Саша трудится здесь же с отцом. Работает старательно. А осенью тоже пойдет учиться в ГПТУ-22.

Несколько лет возглавляет бригаду молодой коммунист В. М. Шевелев. Владимир Михайлович сам хорошо знает агрегат, ведает здесь электросиловым хозяйством.

Хорошо организован быт на АВМ. После смены все могут помыться в бане, питание разнообразное. Есть здесь кинопередвижка с набором художественных фильмов, всегда свежие газеты, журналы.

Каждый день подводятся итоги работы. План — 750 тонн муки — здесь собираются перевыполнить вдвое.

В. КРОВЕЛЬЩИКОВ.

НА СНИМКАХ: машинист АВМ А. И. Копанев и его сын прицепщик Саша.

Фото автора.

К СТОЛУ ГОРОЖАН

Проблемы производства овощей на Севере

На моих глазах начала развиваться в нашем совхозе «Тогурский» овощеводческая отрасль. Помню, обтягивали пленкой самодельные проволочные каркасы. Выращивали рассаду капусты, экспериментировали с огурцами. Сейчас же у нас целый тепличный комплекс, совхоз стал специализированным хозяйством по выращиванию овощей. Теплицы строил весь город, возлагая на них большие надежды. И горожане сейчас вправе ждать от нас наибольшей отдачи. Но почему-то до сих пор выращивание овощей в закрытом грунте считается делом новым, хотя в отделении уже есть хорошие специалисты, опытные тепличницы, получающие высокий урожай. А вот в целом по комплексу ожидаемой отдачи нет.

Плохо еще решаются многие вопросы. Какой сезон не можем наладить работу теплиц круглогодового действия, да и вообще обогрев закрытого грунта в ранний весенний период. Трудности с опылением растений под пленкой (не было пчел), с завозом земли и подкормкой, высадкой рассады и сбором урожая. Не хватает складов и других спецпомещений. Многие вопросы решаем сами в рабочем порядке. Но кое в чем требуется помощь руководителей хозяйства, других организаций.

Нам, тепличницам, хочется пораньше начать выращивать огурцы, чтобы горожане могли купить нашу продукцию, скажем, в мае. Да и совхозу выгоднее продавать овощи весной, быстрее окупаются затраты на их выращивание. Выходит, в получении ранних огурцов заинтересованы все. Но... У агрономической службы, оказывается, заботы иного плана: вырастить в закрытом грунте в первую очередь рассаду капусты для высадки на поля и только потом заниматься огурцами, массовый сбор которых приходится на вторую половину лета, когда зелени хватает на грядках в личном подсобном хозяйстве.

Нам хотелось бы, чтоб теплицы закреплялись за каждой из нас постоянно. А то как весна—так перетряска. Работаешь сезон, все у себя уходишь, сорняки выведешь, а на следующий год начинай все сначала. Много земли пустует между каркасами. Это же расточительство.

Овощеводство под пленкой гарантирует урожай. У нас есть все для получения зеленой продукции: минеральные удобрения, вода для полива, весной часть теплиц отапливается теплогенераторами. Нынче получили электроплуг, им очень удобно обрабатывать землю.

Однако и при такой оснащенности не обходится без срывов в работе. К примеру, применение теплогенераторов. За счет их есть возможность начинать сезон в теплицах рано. Но механики и дежурные заботились лишь о тепловом режиме. А то, что возле установок протекает солярка, не замечали. И даже потом, когда необходимость обогрева отпала, утечка топлива не прекратилась. На этих местах растения выросли хилые, а кое-где и вовсе погибли. Выходит, что конечный результат нашего труда связан с отношением к своим обязанностям рабочих и вспомогательных служб.

Есть претензии и к охране тепличного комплекса. По территории можно беспрепятственно ездить на тракторе или велосипеде. Прямиком здесь ходят на ферму. И что же получается? Мы стараемся, обхаживаем каждый кустик. И вдруг утром узнаем: ночью в теплице кто-то побывал. Мало того, что унес часть урожая, — растения повыдернуты, вытоптаны. После такого просто руки опускаются. Не преувеличиваю, можно сказать, что добрая половина огурцов в июне ушла на сторону. Но это почему-то никого не волнует. С таким положением дальше мириться никак нельзя.

Наш коллектив надеется, что в недалеком будущем многое изменится к лучшему. И мы постараемся успешно справиться с возложенной на нас задачей: давать к столу горожан больше овощей.

Л. СУНГУРОВА,
тепличница совхоза «Тогурский» Колпашевского района.

ДРУЖЕСКАЯ ВСТРЕЧА

31 июля в Крыму встретились Генеральный секретарь ЦК КПСС, Председатель Президиума Верховного Совета СССР Л. И. Брежнев и Первый секретарь ЦК ПОРП Э. Герек, проводящий в Советском Союзе свой отпуск.

Л. И. Брежнев и Э. Герек проинформировали друг друга о положении дел в своих странах, о проблемах, над решением которых сейчас работают КПСС и ПОРП.

Участники беседы высоко отозвались о политическом взаимодействии двух братских партий, которое служит движущей силой дальнейшего сближения народов Советского Союза и Польши, постоянного углубления их разностороннего сотрудничества.

В соответствии с заключенными в последнее время соглашениями в предстоящей пятилетке получат развитие кооперация и специализация в электронной промышленности, самолетостроении, судостроении и других ведущих отраслях экономики, будут осуществляться крупные совместные проекты, способствующие удовлетворению потребностей народного хозяйства обеих стран в энергии. Более чем на одну треть возрастет советско-польский товарооборот.

Товарищи Л. И. Брежнев и Э. Герек подчеркнули необходимость принятия с обеих сторон мер по контролю за точным и своевременным выполнением долговременной программы специализации и кооперирования, за более эффективным использованием в обоюдных интересах научного потенциала Советского Союза и Польши. Важно привести в движение имеющиеся резервы в экономических связях между СССР и ПНР, в частности, в области легкой и пищевой промышленности.

Обсудив международное положение, участники встречи отметили, что сейчас по существу решается вопрос, быть или не быть новому туру гонки вооружений. Советский Союз и Польша, понесшие наибольшие жертвы во второй мировой войне, делают вместе с другими странами социалистического содружества все от них зависящее, чтобы не допустить усиления военной угрозы. Преградить путь безудержному наращиванию ракетно-ядерных потенциалов — таков главный смысл декларации, принятой Политическим консультативным комитетом государств—участников Варшавского Договора на его майском совещании в польской столице. Важно, чтобы этот голос разума и доброй воли нашел соответствующий отклик на Западе, чтобы не были упущены возможности оздоровления обстановки в Европе и во всем мире.

Состоявшиеся в последнее время встречи и переговоры руководящих деятелей социалистических и капиталистических стран свидетельствуют, что затруднения, с которыми столкнулась разрядка, преодолимы. Необходимо, однако, чтобы ни одна из сторон не пыталась нарушить сложившееся равновесие военных сил. Такие попытки бесперспективны и могут лишь привести к новым осложнениям международной обстановки.

Участники встречи подтвердили свою неизменную поддержку самоотверженной борьбы палестинского народа за национальные права, включая создание собственного государства. Они с удовлетворением отметили, что требования справедливого ближневосточного урегулирования авторитетно выражены в специальной резолюции, принятой недавно Генеральной Ассамблеей Организации Объединенных Наций.

Л. И. Брежнев и Э. Герек обменялись мнениями о насущных проблемах международного коммунистического движения. При этом было подчеркнуто растущее значение солидарных действий коммунистов, а также других прогрессивных и миролюбивых общественно-политических течений в борьбе за мир и социальный прогресс.

Встреча руководителей двух братских партий прошла в обстановке сердечности и полного взаимопонимания.

(ТАСС).

ПОЛЕТ МЕЖДУНАРОДНОГО ЭКИПАЖА УСПЕШНО ЗАВЕРШЕН

КОСМОНАВТЫ ВИКТОР ГОРБАТКО И ФАМ ТУАН ВОЗВРАТИЛИСЬ НА ЗЕМЛЮ

Сообщение ТАСС

31 июля 1980 года в 18 часов 15 минут московского времени после успешного завершения намеченной программы совместных работ на борту орбитального научно-исследовательского комплекса «Салют-6» — «Союз-36» — «Союз-37» международный экипаж в составе дважды Героя Советского Союза летчика-космонавта СССР Горбатко Виктора Васильевича и космонавта-исследователя Героя Социалистической Республики Вьетнам Фам Туана возвратился на Землю.

Космонавты товарищи Попов и Рюмин продолжают работу на станции «Салют-6».

Спускаемый аппарат космического корабля «Союз-36» совершил посадку в заданном районе Советского Союза в 180 километрах юго-восточнее города Джезказгана.

Самочувствие товарищей Горбатко и Фам Туана после приземления хорошее.

В ходе совместного полета на борту орбитального комплекса «Салют-6» — «Союз-36» — «Союз-37» товарищи Попов, Рюмин, Горбатко и Фам Туан выполнили ряд технологических и медико-биологических исследований и экспериментов, подготовленных специалистами Советского Союза и Вьетнама при участии ученых других социалистических стран. По программе изучения природных ресурсов и окружающей среды международный экипаж проводил визуальные наблюдения и фотографирование земной поверхности, в том числе отдельных районов территории Вьетнама. Космонавтами были продолжены также эксперименты, начатые в предыдущих полетах экипажей с использованием научной аппаратуры, созданной специалистами стран—участниц программы «Интеркосмос».

Выполнение широкой программы исследований на орбитальном комплексе «Салют-6» — «Союз» позволило получить новые данные, которые будут использованы в интересах народного хозяйства и дальнейшего развития космической науки и техники.

Успешно завершенный космический полет убедительно свидетельствует о дальнейшем развитии научных и технических связей между Советским Союзом и социалистическим Вьетнамом, является новым ярким примером плодотворного сотрудничества ученых социалистических стран в мирном освоении и использовании космоса.

Указ

ПРЕЗИДИУМА ВЕРХОВНОГО СОВЕТА СССР

О НАГРАЖДЕНИИ ДВАЖДЫ ГЕРОЯ СОВЕТСКОГО СОЮЗА ЛЕТЧИКА-КОСМОНАВТА СССР тов. ГОРБАТКО В. В. ОРДЕНОМ ЛЕНИНА

За успешное осуществление космического полета на орбитальном научно-исследовательском комплексе «Салют-6» — «Союз» и проявленные при этом мужество и героизм наградить дважды Героя Советского Союза летчика-космонавта СССР тов. **Горбатко** Виктора Васильевича орденом **Ленина.**

Председатель Президиума Верховного Совета СССР Л. БРЕЖНЕВ.
Секретарь Президиума Верховного Совета СССР М. ГЕОРГАДЗЕ.

Москва, Кремль.
31 июля 1980 г.

Указ

ПРЕЗИДИУМА ВЕРХОВНОГО СОВЕТА СССР

О ПРИСВОЕНИИ ЗВАНИЯ ГЕРОЯ СОВЕТСКОГО СОЮЗА ГРАЖДАНИНУ СРВ КОСМОНАВТУ-ИССЛЕДОВАТЕЛЮ ФАМ ТУАНУ

За успешное осуществление космического полета на орбитальном научно-исследовательском комплексе «Салют-6» — «Союз» и проявленные при этом мужество и героизм присвоить звание **Героя Советского Союза** с вручением ордена **Ленина** и медали **«Золотая Звезда»** гражданину СРВ космонавту-исследователю **Фам Туану.**

Председатель Президиума Верховного Совета СССР Л. БРЕЖНЕВ.
Секретарь Президиума Верховного Совета СССР М. ГЕОРГАДЗЕ.

Москва, Кремль.
31 июля 1980 г.

НАГРАДЫ СРВ КОСМОНАВТАМ

Постоянный комитет Национального собрания СРВ постановил присвоить звание Героя Социалистической Республики Вьетнам летчику-космонавту СССР, дважды Герою Советского Союза В. В. Горбатко с вручением медали «Золотая звезда» и космонавту-исследователю, Герою Социалистической Республики Вьетнам Фам Туану с вручением ему второй медали «Золотая звезда». В связи с этим приняты соответствующие указы и. о. президента СРВ Нгуен Хыу Тхо.

Космонавты награждены за образцовое выполнение задания в ходе советско-вьетнамского космического полета на научно-исследовательском орбитальном комплексе «Салют-6» — «Союз» и проявленные при этом мужество и героизм.

(ТАСС).

РЕЙД ПЕЧАТИ И ОБЛСОВПРОФА

„Пики—козыри“

Цель нашей поездки в колхоз имени XXII съезда КПСС Зырянского района была одна — ознакомиться на месте с тем, как используется в этом хозяйстве труд привлекаемых из города и районного центра рабочих и студентов на заготовку кормов, как готовятся здесь к приему помощников для уборки урожая.

Земли колхоза граничат с районным центром. 6 тысяч гектаров — посевы зерновых, 3.600 — луга, из них 500 — польдеры, земли осушенные и орошаемые. Здесь растут сеяные травы.

В хозяйстве 1.300 голов крупного рогатого скота, 6.800 — свиней. Работоспособных членов колхоза — пятьсот. Стараются обходиться своими силами, но в летнюю страду людей не хватает.

В июле главной заботой были заготовка кормов и прополка корнеплодов. 45 гектаров засеяно турнепсом. Выдержит ли эта культура в соревновании с сорняками? Кое-где верх берут корнеплоды, и тогда любо-дорого на них смотреть, а местами в траве и человека не сыщешь.

Культура эта для колхоза очень важная. Шутка ли — прокормить продолжительную сибирскую зиму столько скота!

Ну, а где же помощники?

В общежитии, где размещены 12 студенток из медицинского института, в самый разгар работы мы встретили семерых. Одна стирала, пять девушек спали, их руководитель ассистент В. П. Бояров сидел на веранде, в холодке.

На первых порах девушки работали дружно, с энтузиазмом. Вначале пололи лен, затем турнепс, но не было тяпок, а руками?..

Сколько сделали за день — не знают. Учетчик появлялся на поле раз в день, что-то записывал в тетрадь и снова исчезал. Несколько дней студентки отдыхали из-за дождя. 22 июля не было транспорта. 23-го на поле увезли после обеда, поработали только часа три.

Дождь есть дождь. На поле в это время делать нечего, но неужели в большом хозяйстве нельзя отыскать дела рабочим рукам?

О моральных стимулах говорить нечего — они полностью отсутствуют. А материальные? Забота одна — хватит ли заработанного рассчитаться за питание?

...На огромном поле проплешины, островки очищенного от сорняков турнепса. С краю работают пять студенток, подальше от них, у дороги, очень сосредоточенно трудятся три женщины. Это посланцы подшипникового завода. Прислали заводчан сюда на месяц. Средний заработок на производстве у каждой 180—200 рублей. Сохраняется 50 процентов. Агитировать не надо, все понимают, что горожане обязаны помочь сельскому хозяйству, от этого во многом зависит наличие продуктов питания на нашем столе. Норма прополки — 10 соток в день. Платят за это 3 рубля 30 копеек. Если работать каждый день, то можно расплатиться за трехразовое питание, стоимость которого 1 руб. 50 коп. Но на руки получишь очень мало. Ну, а если трудиться через пень-колоду, накажешь семью: в ее бюджете этот месяц недосчитается 80—100 рублей.

Надо сказать, что радости от труда на этом поле никто не испытывает. Концакрая ему не видно, копошатся пололыщики где-то на обочине. Выполнят норму или сделают больше — кто заметит и хотя бы слово доброе скажет?

Может быть, поэтому не утруждают себя борьбой с сорняками и работники Зырянского льнозавода. Приехали они, не торопясь. Поставили в тень автомобиль ТОЭ 09-60 и уютненько разместились здесь же поиграть в карты.

— Пики—козыри! — торжественно извещает сдающий карты руководитель группы, главный инженер завода Н. А. Савельков.

— Что, на заводе не нужен автомобиль? Почему вы его здесь держите? — спросили мы Н. А. Савелькова.

— Не нужен, он дежурный.

В тот день в колхозе находилось 10 работников ГПЗ-5, 12 студентов мединститута и один руководитель. Два ассистента посланы также в другие хозяйства, есть еще вузовский представитель в райцентре. Итак, четверо на менее чем 50 студентов. Для чего — мы так и не уяснили. В группах фактически самоуправление, все студенты зачислены на время работ в штаты колхоза и обязаны подчиняться общему распорядку. Воспитательной работы с ними нет. Будущие медики питаются в колхозной столовой и не помогли навести там порядок, не взбунтовались против потрясающей грязи в помещении, на окружающей территории. Где же их элементарная профессиональная требовательность, облагораживающее влияние?

Такое безразличие ставит и колхоз, и помощников в «пиковое» положение.

Еще несколько дней, и на уборку урожая только в Зырянский район будет направлено почти 700 горожан. Устроить их, организовать труд, питание, быт, обеспечить заработком, компенсирующим затраты на питание и разницу в зарплате, — прямая обязанность всех ответственных за это дело организаций.

Рейдовая бригада:
Н. ЧЕРНОВА, инспектор по кадрам колхоза им. XXII съезда КПСС; **Н. СОЛЯКИНА,** начальник отдела кадров Зырянского райсельхозуправления; **В. СИНЕЛЬНИК,** заведующий отделом охраны труда облсовпрофа; **С. ПОЗДНЯКОВА,** наш корр.

РЕЗУЛЬТАТЫ ПОЛУГОДИЯ

Об итогах выполнения государственного плана экономического и социального развития области в первом полугодии 1980 года

Трудящиеся области, развернув социалистическое соревнование за достойную встречу 110-й годовщины со дня рождения В. И. Ленина и XXVI съезда КПСС, в первом полугодии 1980 года добились дальнейшего роста экономики и повышения материального благосостояния населения.

I. ПРОМЫШЛЕННОСТЬ

Полугодовой план по объему реализации товарной продукции промышленностью области выполнен. За счет роста производительности труда получен весь прирост объема продукции.

По отраслям промышленности выполнение плана реализации продукции и темпы роста объема производства составили:

	Процент выполнения плана по реализации продукции	I полугодие 1980 года в проц. к I полугодию 1979 года
Нефтедобывающая	96	108
Химическая и нефтехимическая	100,8	99,4
Машиностроение и металлообработка	102	106
Лесная и деревообрабатывающая промышленность	95	107
Легкая промышленность	103	106
Пищевая промышленность	103	105
Производство товаров культурно-бытового назначения и хозяйственного обихода	105	109

Выполнение плана реализации продукции, темпы роста объема производства и производительности труда по районам области характеризуются следующими данными:

	Процент выполнения плана по реализации продукции	I полугодие 1980 г. в проц. к I полугодию 1979 г.	
		по объему производства	по производительности труда
г. Томск	**101**	**105**	**107**
в том числе:			
Ленинский	99,9	103	105
Кировский	102	106	107
Советский	101	106	108
Октябрьский	102	104	104
г. Стрежевой	97	108	106
Александровский	119	132	133
Асиновский	97	107	108
Бакчарский	103	109	112
Верхнекетский	88	112	112
Зырянский	102	104	100,2
Каргасокский	107	118	123
Кожевниковский	100,0	99,2	102
Колпашевский	95	106	105
Кривошеинский	91	108	113
Молчановский	106	103	102
Парабельский	106	125	123
Первомайский	92	106	112
Тегульдетский	96	99,0	95
Томский	100,6	108	104
Чаинский	103	98	98
Шегарский	100,7	97	97

По отдельным объединениям, управлениям и предприятиям выполнение плана реализации продукции, темпы роста объема производства и производительности труда приводятся ниже:

	Процент выполнения плана по реализации продукции	I полугодие 1980 г. в проц. к I полугодию 1979 г.	
		по объему производства	по производительности труда
Объединение Томскнефть	96	108	106
Объединение Сибкабель	102	101	103
Объединение «Контур»	106	111	112
Объединение Томлеспром	95	106	108
Предприятия управления строительства	100,3	105	99,8
Объединение мясной промышленности	103	102	106
Объединение молочной промышленности	100,9	106	106
Объединение рыбной промышленности	127	133	133
Управление хлебопродуктов	102	107	106
Объединение Томскстройматериалы	101	108	109
Управление пищевой промышленности	103	102	103
Управление местной промышленности	102	112	109
Управление топливной промышленности	100,2	118	115
Электромеханический завод им. Вахрушева	100,2	106	113
Завод «Сибэлектромотор»	100,7	119	124
Электроламповый завод	102	100,6	107
Завод режущих инструментов	100,6	91	97
Манометровый завод	100,7	103	105
Подшипниковый завод	100,5	102	106
Завод резиновой обуви	100,8	99,5	103

Производство основных видов промышленной продукции за I полугодие составило:

		Произведено за I полугодие 1980 года	I полугодие 1980 года в проц. к I полугодию 1979 года
Добыча нефти	тыс. тонн	4.748	107
Электродвигатели до 100 квт.	тыс. штук	219	79
Электродвигатели малой мощности	тыс. штук	42,3	89
Сверлильные машины	тыс. штук	15,1	114
Отбойные молотки	тыс. штук	83,2	107
Манометры	тыс. штук	2.183,6	100,4
Металлорежущий инструмент	млн. рублей	13,5	90
Электролампы осветительные	млн. штук	65,2	93
Шланговые и врубовые кабели	км	6.392	101
Установочные провода	тыс. км	30	106
Эмальпровода	тонн	7.473	100,9
Вывозка древесины	тыс. куб. метров	4.192	112
Пиломатериалы	тыс. куб. метров	808	102
Шпалы широкой колеи	тыс. штук	765	125
Мебель	тыс. рублей	5.106	106
Кирпич строительный	млн. штук	101,6	110
Сборные железобетонные конструкции и детали	тыс. куб. м изделий	127,6	109
Швейные изделия	млн. рублей	21,9	105
Обувь кожаная	тыс. пар	286	88
Обувь валяная	тыс. пар	90	113
Обувь резиновая	млн. пар	12,7	102
Улов рыбы	тонн	1.845	в 1,7 р.
Колбасные изделия	тонн	3.278	92
Мясо (промышленная выработка)	тонн	11.062	110
Масло животное	тонн	1.072	105
Цельномолочная продукция	тыс. тонн	50,4	106
Консервы	тыс. усл. банок	1.434	96
Кондитерские изделия	тонн	8.808	103

Отдельные предприятия, объединения и управления, выполнившие полугодовой план по реализации продукции, не справились с заданием по производству некоторых видов изделий. Среди них заводы «Сибэлектромотор», подшипниковый, манометровый, электроламповый, объединения Сибкабель, молочной промышленности, Томскстройматериалы, предприятия управления лесного хозяйства и другие.

Полугодовое задание по росту производительности труда промышленностью области выполнено на 102,2 процента. По сравнению с соответствующим периодом прошлого года производительность труда возросла на 7 процентов.

Однако за полугодие 41 предприятие не справилось с выполнением полугодового плана по реализации продукции и 50 предприятий — по производительности труда.

Промышленностью области недовыполнен полугодовой план поставки продукции потребителям в соответствии с заключенными договорами и нарядами.

Промышленными предприятиями и организациями области выполнено 111 мероприятий по новой технике, предусмотренных государственным планом развития народного хозяйства. Полностью выполнили задания народнохозяйственного плана по новой технике объединения «Контур», Томскрыбпром, Томскнефтегазгеология, Союзтомскмелиорация, заводы электромеханический, электроламповый, электротехнический, «Сибэлектромотор», режущих инструментов, манометровый, подшипниковый, управление местной промышленности и швейная фабрика.

Вместе с тем ряд предприятий, среди них — объединения Томскнефть, Томлеспром, управление строительства, тресты Скотопром и Свинопром, не выполнил план по отдельным заданиям государственного плана внедрения новой техники.

По состоянию на 1 июля 1980 года 426 изделий имеют государственный Знак качества.

II. СЕЛЬСКОЕ ХОЗЯЙСТВО

Работники сельского хозяйства области организованно провели весенние полевые работы, выполнили план весеннего сева на 100,5 процента.

Посевные площади озимых и яровых культур под урожай 1980 года в целом по области составили 642,8 тысячи гектаров, в том числе зерновых культур — 396 тысяч, картофеля и овощей — 23 тысячи гектаров.

По сравнению с прошлым годом площадь зерновых расширилась на 8 процентов, картофеля и овощей — на 5 процентов.

Темпы и качество проводимых в колхозах и совхозах агрономических мероприятий, способствующих повышению урожайности сельскохозяйственных культур, в текущем году выше, чем в предыдущем.

Под посевы сельскохозяйственных культур внесено два миллиона тонн органических удобрений (на 300 тысяч тонн больше, чем в 1979 году), 206 тысяч гектаров зерновых посеяно с одновременным внесением органических и минеральных удобрений в рядки; произведены обработка посевов гербицидами, ядохимикатами, а также прополка овощей и картофеля.

Темпы ремонта сельскохозяйственной техники в текущем году также выше, чем в предыдущем.

По состоянию на 1 июля лучше других подготовили зерновые комбайны и другие сельскохозяйственные машины к уборке урожая хозяйства Асиновского, Каргасокского, Кожевниковского, Первомайского и Томского районов.

Повсеместно начались работы по сенокошению и заготовке кормов.

За полугодие производство тепличных овощей составило 35,3 тысячи центнеров и увеличилось по сравнению с тем же периодом прошлого года на 15,3 тысячи центнеров, или на 41 процент.

Поголовье продуктивного скота и птицы в колхозах и совхозах составило (тыс. голов):

	на 1 июля	
	1979 года	1980 года
Крупный рогатый скот	252,2	252,9
в том числе коровы	88,4	89,4
Свиньи	147,8	149,1
Птица	3.341	3.762
в том числе куры-несушки	1.136	1.202

В большинстве районов области поголовье крупного рогатого скота и свиней возросло или сохранилось на уровне прошлого года.

Сокращение поголовья крупного рогатого скота в пределах от двух до четырех процентов допустили в Бакчарском, Парабельском и Кривошеинском районах; поголовье свиней на 14 процентов сократилось в Зырянском районе.

По сравнению с соответствующим полугодием прошлого года производство скота и птицы возросло на 8 процентов, молока — на 3 и яиц — на 5 процентов.

Увеличение производства основных продуктов животноводства достигнуто за счет роста поголовья скота и птицы, а также повышения продуктивности скота.

Государственные закупки продуктов животноводства во всех категориях хозяйств составили:

	I полугодие	
	1979 г.	1980 г.
Скот и птица — тыс. тонн живого веса	18,9	21,1
Молоко — тыс. тонн	88,6	92,3
Яйца — млн. штук	112,9	116,2
Шерсть — тонн	29,3	33,7

Полугодовой план закупок скота и птицы выполнен на 111 процентов, молока — на 101, яиц — на 106 (с дополнительным заданием) и шерсти — на 102 процента.

Девять районов области выполнили полугодовой план закупок всех четырех видов продуктов животноводства. Из них наиболее успешно выполнили план Бакчарский, Каргасокский, Колпашевский, Кривошеинский и Тегульдетский районы.

Не выполнили полугодовой план закупок скота Верхнекетский, Парабельский и Чаинский районы; молока — Зырянский, Кожевниковский, Парабельский, Первомайский и Шегарский районы.

III. ТРАНСПОРТ И СВЯЗЬ

Томское транспортное управление полугодовой план по перевозке грузов выполнило на 100,5 процента, по грузообороту — на 104,2, по перевозке пассажиров — на 102,8, по пассажирообороту — на 101,2 процента.

В первом полугодии по сравнению с соответствующим периодом прошлого года объем перевозок увеличился на 0,1 процента, грузооборота — на 9,6 процента.

Полугодовой план по перевозке грузов не выполнили грузовое автотранспортное предприятие № 2 и автоколонна № 1974.

Полугодовое задание по производительности труда выполнено на 103,7 процента.

Областное управление связи полугодовой план по объему продукции выполнило на 102,4 процента, план по прибыли — на 101,9 процента.

По сравнению с первым полугодием прошлого года объем продукции связи увеличился на 7,2 процента. Общее количество радиоточек возросло на 4 процента.

IV. КАПИТАЛЬНОЕ СТРОИТЕЛЬСТВО

В первом полугодии 1980 года строителями области введены в эксплуатацию нефтепровод Васюган—Раскино общей протяженностью 170,8 км, газопровод Советское месторождение — Нижневартовский газоперерабатывающий завод протяженностью 55,5 км, 72 нефтяные скважины, 10,8 км высоковольтных линий электропередачи, 199 км линий электропередачи для сельского хозяйства.

В сельском хозяйстве введены в действие помещения для крупного рогатого скота на 630 голов, для свиней — на 1.900 скотомест, пленочные теплицы — на 8 тысяч квадратных метров.

По сравнению с первым полугодием 1979 года ввод основных фондов увеличился на 64 процента, однако план первого полугодия 1980 года по вводу в действие основных фондов не выполнен.

Полугодовой план по освоению капитальных вложений в целом по области выполнен на 82 процента, в том числе по строительно-монтажным работам — на 89 процентов. По сравнению с первым полугодием 1979 года капитальных вложений освоено больше на 28 процентов, из них по строительно-монтажным работам — на 14 процентов.

Выполнение плана подрядных работ отдельными строительными организациями составило:

	Процент выполнения плана	I полугодие 1980 года в проц. к I полугодию 1979 года
Томское территориальное управление строительства	102	108
Трест Томскнефтестрой	99	113
Трест Томлесстрой	100,0	95
Трест Томскгазстрой	100,4	106
Трест Томсксельстрой	101	102
Трест Томсктрансстрой	92	114
Научно-производственное объединение Союзтомскмелиорация	100,1	101
Областное управление строительства и эксплуатации автодорог	91	106
Объединение Межколхозстрой	97	128
Областное управление Томскремстрой	98	95

V. ПОВЫШЕНИЕ МАТЕРИАЛЬНОГО И КУЛЬТУРНОГО УРОВНЯ ЖИЗНИ НАСЕЛЕНИЯ

Численность рабочих и служащих в народном хозяйстве по сравнению с первым полугодием прошлого года увеличилась на 0,1 процента.

Среднемесячная денежная заработная плата рабочих и служащих в народном хозяйстве возросла по сравнению с первым полугодием 1979 года на 2,1 процента и составила 198 рублей.

Оплата труда колхозников увеличилась на 4 процента.

Продолжается дальнейшее улучшение пенсионного обеспечения.

Повысилась минимальная пенсия колхозникам.

Розничный товарооборот государственной и кооперативной торговли по области за I полугодие 1980 года составил 472 миллиона рублей и увеличился (в сопоставимых ценах) в сравнении с соответствующим периодом прошлого года на 5,2 процента.

Полугодовой план розничного товарооборота торгующими организациями области выполнен на 103 процента.

Выполнение плана розничного товарооборота основными торгующими организациями составило (в процентах):

Местные торги	— 103	Производственное сбытовое объединение	
Треесты столовых	— 102		
Томсклесурс	— 104		
Аптекоуправление	— 107		
Облсоюзпечать	— 103	Томскрыба	— 101
Облкниготорг	— 102	Облпотребсоюз	— 101

По сравнению с первым полугодием 1979 года продажа отдельных товаров населению в государственной и кооперативной торговле изменилась следующим образом (в процентах):

Продовольственные товары	**— 105**
Хлебопродукты	— 106
Мясо и мясопродукты	— 106
Рыба и рыбопродукты	— 114
Жиры	— 97
Молоко и молочные продукты	— 106
Яйца	— 107
Сахар	— 103
Кондитерские изделия	— 105
Картофель	— 105
Фрукты	— 95
Непродовольственные товары	**— 106**
Ткани	— 108
Одежда	— 107
Обувь	— 105
Радиотовары	— 107
Мебель	— 106
Часы	— 88
Электротовары	— 104
Велосипеды и мотоциклы	— 102
Легковые автомобили	— 92
Ювелирные изделия	— 84

Продажа сельскохозяйственных продуктов, закупленных у колхозов и населения, возросла по сравнению с первым полугодием 1979 года на 50 процентов.

Промышленными предприятиями области поставлено по рыночному фонду торгующим организациям товаров культурно-бытового назначения и хозяйственного обихода на 24,2 миллиона рублей, или 107 процентов к плану.

Полугодовой план объема бытовых услуг по области выполнен на 100,5, в том числе по сельской местности — на 100,6 процента. По сравнению с первым полугодием 1979 года объем бытовых услуг в целом по области возрос на 10 процентов, в том числе по сельской местности — на 11 процентов.

За счет государственных капитальных вложений и средств жилищно-строительной кооперации введено в эксплуатацию жилых домов общей площадью 117,7 тысячи квадратных метров.

Введены детские дошкольные учреждения на 470 мест, кардиологический центр на 200 коек.

За первое полугодие в области газифицировано 2,6 тысячи квартир, в том числе в сельской местности — 1,3 тысячи квартир; установлены электрические плиты в 1,3 тысячи квартирах.

Городским электрическим транспортом перевезено 39,5 млн. человек, в том числе троллейбусами — 21,7 и трамваями — 17,8 миллиона человек.

Полугодовой план перевозок пассажиров на указанных видах транспорта выполнен на 102 процента.

В области работает 548 постоянных дошкольных учреждений, в которых воспитывается около 52 тысяч детей.

Кроме постоянных дошкольных учреждений, в летний период организуются площадки, которыми ежегодно обслуживается 20 тысяч детей.

Расширились медицинское обслуживание и организованный отдых населения.

Статистическое управление Томской области.

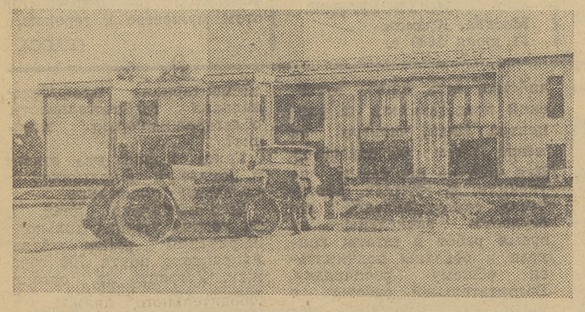

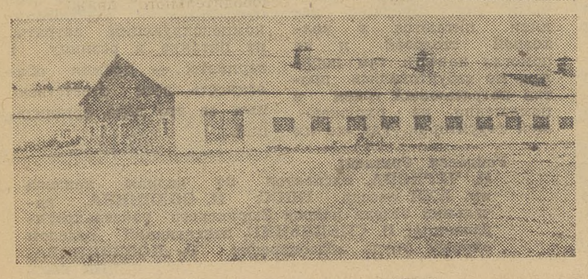

Там, где начинается асфальт

В селах Шегарского района полным ходом идут благоустроительные работы

Каргала, центральная усадьба колхоза «Гигант». Сельская площадь, объединившая административный, культурный и торговый центры, по благоустройству не уступит городской. Эта часть села кажется естественным продолжением райцентра, на многие улицы которого легли бетон и асфальт. Каргала даже соперничает с ним: не много в наших селах таких площадей—красивых и современных, с прекрасным Домом культуры, ставшим гордостью всего района.

Сейчас здесь ведутся ремонтные работы, настилается свежий слой асфальта. Площадь, с которой началось благоустройство сел района, прихорашивается (верхний снимок).

Поход всем районом за культуру сел и производственных объектов шегарцы начали в прошлом году. Решение райкома партии и райисполкома, учитывавшее большое социальное и экономическое значение этой программы, объединило усилия совхозов, колхозов, дорожников, мелиораторов.

— Начали мы с центральных усадеб, с зернотоков, где асфальтируются площадки для приемки и подработки зерна, — рассказывает первый секретарь Шегарского райкома партии В. С. Сизов. — Пришел асфальт на зернотоки в Бабарыкино (совхоз «Вперед»), Монастырское («Шегарский»), Маркелово («Россия»). На очереди — Гусево (колхоз «Рассвет»). В будущем году площадки с твердым покрытием появятся на остальных усадьбах, включая отделения колхозов и совхозов.

Хотел бы подчеркнуть важность заинтересованного участия в этом деле руководителей и коллективов хозяйств. Благоустройство Бабарыкинского зернотока, например, — объект нынче сверхплановый. И это — заслуга директора совхоза В. И. Осипова.

Закончено или заканчивается строительство подъездных путей к Федораевской свиноферме совхоза «Шегарский», Монастырскому, Гусевскому, Трубачевскому (колхоз им. XXIV съезда КПСС) молочным комплексам. Благоустраиваются улицы в Федораевке, Дегтяревке, Новоильинке, Трубачеве.

Коллективы ДПМК треста Спецдорстрой, ДСУ-3 управления строительства и эксплуатации автомобильных дорог, ПМК объединения Союзтомскмелиорация с должным пониманием осуществляют программу благоустройства сел и производственных объектов.

...Трубачевский молочный комплекс (на снимке). Его территорию не узнать после планировки и прокладки бетонки. Гусеничный трактор, выручавший в осеннюю распутицу, теперь и не пустят сюда... Животноводы благодарны строителям.

Г. ЮРЬЕВ.

Фото Б. Некрасова.

Шегарский район.

«Красное знамя» на Всесоюзной ударной

Спецвыпуск № 48 (128)

На первой странице выпуска внимание читателя привлечет заметка под заголовком «Отставание — два месяца». К 24 июля монтажники МУ-20 из 28 пунктов графика строительства главного корпуса котельной выполнили 22, по объединенному вспомогательному корпусу (химподготовки) не выполнен 31!

Ко всему прочему только 24 июля выяснилось, что генподрядное СМУ-1, МУ-20, дирекция ТНХК и МСУ-107 не имели четкого графика сдачи этапов и объектов под пусконаладку и в эксплуатацию. График появился буквально на днях. Поразительная медлительность!

Вторая и третья страницы номера отведены материалу «Аграрный пояс гигантов», перепечатанному из газеты «Сельская жизнь» за 17 июля. «Развитие продовольственной базы вокруг крупнейших предприятий нефтехимии, растущих в Томске и Тобольске,—дело, заслуживающее самого серьезного внимания не только местных органов, но и заинтересованных министерств, а также планирующих органов,—пишут авторы В. Царев, М. Сильванович, П. Чернов. —Это особенно важно учесть сейчас, когда идет работа над планами одиннадцатой пятилетки».

«Служба заказчика»—под этой рубрикой опубликована статья заместителя управляющего Советским районным отделением Стройбанка СССР Н. Панкратовой.

Олимпиада: высокое напряжение финалов

На Олимпиаде в Москве отмечается своеобразный юбилей — 80-летие участия женщин в этих крупнейших соревнованиях. На очередной пресс-конференции, состоявшейся 31 июля в Главном пресс-центре, было сообщено, что в Играх XXII Олимпиады выступают 1.253 спортсменки, которые разыгрывают 50 комплектов наград. В 1900 году женщины впервые участвовали в олимпийских соревнованиях — состязаниях по теннису и гольфу.

Московскую Олимпиаду уже посетили 4.151.400 зрителей. Они были очевидцами установления 33 мировых и 68 новых олимпийских рекордов. Золотые медали завоевали представители 21 страны, а всего призеров Олимпиады имеет 31 делегация.

Участвовавшая в пресс-конференции директор МОК Моник Берлю сообщила журналистам, что Исполком МОК утвердил на своем заседании 31 июля официальный протокол церемонии закрытия Олимпиады, которая состоится вечером 3 августа. При церемонии будут подняты национальные флаги Греции и СССР, а также флаг города будущих Игр — Лос-Анджелеса. Будут исполнены государственные гимны родины Олимпиад — Греции, Советского Союза и Олимпийский гимн.

ПРЕДСТАВЛЯЕМ ЧЕМПИОНОВ

31 июля стали известны еще одиннадцать чемпионов Московской Олимпиады:

женская команда по хоккею на траве Зимбабве;

команда конников СССР (Юрий Ковшов, Виктор Угрюмов, Вера Мисевич) — в первенстве по выездке;

в вольной борьбе:

Сергей Белоглазов (СССР) — в весовой категории до 57 кг;

Сайпулла Абсаидов (СССР) — в весовой категории до 68 кг;

Исмаил Абилов (Болгария) — в весовой категории до 82 кг;

Сослан Андиев (СССР) — в весовой категории свыше 100 кг;

Юрий Седых (СССР) — в метании молота;

Бронислав Малиновский (Польша) — в беге на 3.000 метров с препятствиями;

Татьяна Колпакова (СССР) — в прыжках в длину;

Николай Солодухин (СССР) — среди дзюдоистов в весовой категории до 65 кг;

команда шпажистов Франции (Филипп Рибу, Патрик Пико, Юбер Гардас, Филипп Буасс, Мишель Салесс).

Мировой рекорд установил Ю. Седых.

Пресс-конференция президента ИААФ

— Олимпийский турнир легкоатлетов в Москве прекрасно организован и проходит на высоком уровне судейства, — сказал 31 июля журналистам на проходившей в субпресс-центре пресс-конференции президент Международной любительской федерации легкой атлетики (ИААФ) Адриан Паулен (Нидерланды). — Это я уже говорил и хочу повторить вновь. Распускаемые кое-кем в последние дни слухи и домыслы относительно грубых ошибок судей, имевших якобы место, лишены каких-либо оснований. Репутация советских судей (а по правилам ИААФ олимпийские соревнования проводят судьи и официальные лица страны-организатора под контролем технических делегатов ИААФ и апелляционного жюри ИААФ), их квалификация и компетентность высоки, и у нас нет повода в них сомневаться.

Президент ИААФ ответил на многие вопросы журналистов.

Гражданское мужество Эцио Гамба

Схватка была трудной. Но вот объявили мнение судей. Победа в решающем поединке над англичанином Нейлом Адамсом присуждена Эцио Гамбе. 22-летний итальянец стал чемпионом Олимпийских игр среди дзюдоистов категории до 71 кг.

В короткой своей жизни Эцио одержал немало побед — он серебряный призер чемпионатов мира и Европы, и на московском татами на пути к пьедесталу итальянец переиграл многих сильных и ловких атлетов. Быть лучшим среди тридцати соискателей «золота», съехавшихся в Москву со всего света, — это почетно. Но, пожалуй, главную свою победу, гражданскую, проявив мужество, Эцио одержал накануне Олимпиады. Вот что он рассказал о ней корреспонденту ТАСС:

«Я очень хотел попасть на Олимпиаду в Москву. По той подготовке, которую провел к Олимпиаде, чувствовал, что могу рассчитывать на успех. А ведь это случается раз в жизни.

Но вокруг Олимпийских игр начались «игры» политиков. Национальный олимпийский комитет Италии отверг «рекомендации» правительства о бойкоте. Однако все мы чувствовали, что борьба еще не окончена. Я тогда служил в корпусе карабинеров, и у нас говорили, что мы, как и военнослужащие, получим приказ, запрещающий ехать на Игры в Москву. Передо мной был выбор: расстаться с мечтой или со службой. Я решил оставить отряд карабинеров. А вот мой друг Феличи Мариани — бронзовый призер Олимпиады в Монреале — остался служить. Ему не разрешили отправиться в Москву, а он мог рассчитывать на медаль в соревновании среди дзюдоистов своей категории».

«Феличи, — закончил свой рассказ Эцио, — в переводе на русский язык — счастливый. Но теперь это имя больше подошло бы мне».

Триумф Владислава Козакевича

Знаменитый польский прыгун с шестом Владислав Козакевич впервые в своей жизни выиграл крупнейшие соревнования — Олимпиаду. Ранее известный как «неудачник» больших турниров, 26-летний студент из Варшавы на этот раз не только победил опытных соперников «за явным преимуществом», но и украсил свою победу новым мировым рекордом — 5,78.

«Завоеванная медаль в большей мере принадлежит моему тренеру Ришарду Томашевскому, — сказал на пресс-конференции журналистам Козакевич. — Это он помог мне обрести уверенность в своих силах после полученной месяц назад травмы, когда казалось, весь многолетний труд, нацеленный на подготовку к Олимпиаде, пропадет впустую.

Русоволосый, атлетически сложенный Владислав (его рост 187 сантиметров, вес — 86 килограммов) — душа польской сборной. Товарищи по команде ценят его за прямоту, готовность прийти на помощь. Вместе со своим другом рекордсменом мира в прыжках в высоту Яцеком Вшолой Владислав являет собой образец преданности спорту. И этим, наверное, объясняются не только его усердие на тренировках, помогающее выполнять колоссальную работу, но и огромная жажда соревноваться. Он — единственный в мире прыгун с шестом, выступающий ежегодно (и на высоком уровне) более чем в 20 турнирах.

Козакевич гораздо чаще других пытался штурмовать, и порой небезуспешно, рекордные рубежи. В нынешнем олимпийском сезоне он стал рекордсменом мира, преодолев 572 см. Правда, уже через три недели француз Тьерри Виньерон лишил его этого звания. Но в очном споре в олимпийском секторе в Лужниках он смог опередить и Виньерона, и другого француза — Увиона, поднявшего к тому времени «потолок» мирового рекорда до 577 см, и молодого талантливого Константина Волкова из Иркутска.

— Владислав — великолепный спортсмен, — сказал о новом чемпионе серебряный призер Олимпиады Константин Волков. — Его мастерство, твердость характера, его умение состязаться одновременно с настоящей страстью и хладнокровно, что так важно в нашем виде легкой атлетики, восхищают. Конечно, я мечтал победить, но я проиграл достойному сопернику. А мировой рекорд Владислава стал настоящим украшением соревнований. Словом, он — блестящий чемпион, в полном смысле слова «золотой олимпиец».

Чемпион из Староигнатьевки

Есть такое село в привольной донецкой степи — Староигнатьевка, далеко не на всякой карте его отыщешь. Но теперь без преувеличения можно сказать: благодаря Илье Мате, завоевавшему на Играх в Москве золотую медаль в вольной борьбе, Староигнатьевка вошла в олимпийскую историю.

МОСКВА. Тысячи гостей со всех концов мира приехали в столицу Олимпиады-80.

НА СНИМКЕ: глава группы японских болельщиков Наотоси Ямада.

Фото И. Уткина. (Фотохроника ТАСС).

Говорят, там мальчишки начинают бороться раньше, чем начинают ходить. Такова многолетняя традиция: устраивать веселые праздники, на которых каждый селянин может испытать свою силу и ловкость. Зеленая поляна на берегу говорливой речки Дубовки служит ковром, где сходятся в жарких единоборствах сельские парни. Одолеешь подряд трех соперников — и ты чемпион, а проиграешь — занимай место среди зрителей.

Именно на таком «турнире» сельский тренер Виктор Борота встретил впервые школьника Илью Мате — и пригласил его в свою секцию.

Интуиция Бороту — теперь заслуженного тренера Украинской ССР — почти никогда не подводила. Среди его воспитанников, выросших на сельском ковре, были два мастера спорта международного класса — Алексей Атаманов и Владислав Беро, а также добрая дюжина «просто» мастеров.

Илья Мате шагнул дальше других. У него виртуозная техника и настоящий бойцовский характер. Не случайно первой наградой, которую юный борец получил несколько лет назад на чемпионате страны, был приз «За волю к победе».

Балкришан Сингх и его команда

Одними из самых счастливых в Олимпийской деревне считают себя игроки мужской сборной Индии по хоккею на траве. Счастья, захлестнувшей его радости не скрывал капитан команды Балкришан Сингх в беседе с корреспондентом ТАСС у «деревенских» апартаментов индийских олимпийцев.

«Утром, после победы, стоило нам появиться на улице, — сказал капитан, — как посыпались поздравления от многочисленных друзей, которых мы приобрели в Олимпийской деревне Москвы. Одновременно нам принесли увесистую пачку телеграмм от родных, друзей, знакомых, просто индийских болельщиков. Конечно, приятнее всего было получить теплое поздравление от премьер-министра Индиры Ганди». 28-летний капитан, по специальности железнодорожный инспектор из Мадраса, добавляет:

— Первый после турнира день мы посвятили сувенирам, приобрели множество симпатичных олимпийских мишек, а я обзавелся и фотоаппаратом «Зенит» и уже сделал первые десятки снимков. Кроме того, пополнил свою коллекцию монет советскими: ведь мое второе хобби, после хоккея, — нумизматика.

Опыт на вес золота

У сборной баскетбольной команды Югославии нет недостатка в титулах. Она побеждала и на чемпионатах континента, мира, и вот впервые — на Олимпийских играх. Известно, что год назад по самолюбию югославских баскетболистов был нанесен чувствительный удар, когда они заняли лишь третье место на первенстве Европы в Турине. Из этого урока были сделаны правильные выводы, и прежде всего вернувшимся к рулю сборной тренером Ранко Жеравицей.

Накануне Игр в Москве он сказал журналистам, что его задача — вернуть команду к испытанному темповому стилю игры в нападении, а в защите действовать плотно и агрессивно. Теперь, оценивая первые впечатления после олимпийского турнира, следует сказать, что именно олимпийские чемпионы демонстрировали самый современный, можно сказать, эталонный баскетбол. Предельная скорость во всех стадиях матча, филигранная техника, позволяющая поражать кольцо соперника из самых сложных положений, уверенная игра под щитами, умелая смена ритмов и тактического рисунка игры в зависимости от соперника — вот слагаемые победы команды Югославии. Ее опыт действительно оказался на вес золота.

Победа команды Зимбабве

Сборная СССР, выиграв у команды Индии — 3:1, завоевала бронзовые медали олимпийского турнира по хоккею на траве среди женщин. Чемпионами XXII Олимпиады стали хоккеистки Зимбабве, в последнем туре одержавшие верх над спортсменками из Австрии — 4:1. Серебряный призер — сборная Чехословакии, выигравшая у команды Польши — 1:0.

Мнения всех участников хоккейного турнира выразила тренер чемпионов Антеа Дорин Стюарт: «Мы просто счастливы, что смогли участвовать в Олимпиаде. Организация турнира была прекрасна».

(ТАСС).

МЕЖДУНАРОДНАЯ ИНФОРМАЦИЯ

РЕПОРТЕРЫ ТАСС и АПН СООБЩАЮТ

Провал антиолимпийского фарса

ВАШИНГТОН. Очередным позором для президента США Дж. Картера завершилась устроенная Белым домом так называемая «программа олимпийской славы» в Вашингтоне, призванная, по замыслу ее организаторов, хоть как-то подсластить горькую пилюлю бойкота Олимпийских игр, навязанного американским олимпийцам. Кульминационным моментом этого антиолимпийского фарса американской администрации должна была стать церемония награждения членов олимпийской команды США «памятными медалями» как своего рода «компенсация» американским спортсменам за их неучастие в Московской Олимпиаде. Перед членами так и не состоявшейся «олимпийской команды США-80» выступил сам нынешний хозяин Белого дома. Завершив свою речь, президент Картер повернулся к собравшимся на ступеньках Капитолия спортсменам и широко улыбнулся в расчете на «бурные аплодисменты». Однако вместо оваций и ожидаемых им одобрительных возгласов Картера встретило полное молчание спортсменов. В замешательстве, дабы избежать дальнейшего позора, Дж. Картер предпочел поспешно ретироваться с Капитолийского холма, провожаемый, как сообщает американская печать, полными возмущения и презрения взглядами американских олимпийцев. Бесславно покидая конгресс, президент США проезжал мимо автобусов, на которых были привезены олимпийцы. На них были вывешены плакаты: «Олимпийская команда США: нет бойкоту!».

Устроенный в Вашингтоне спектакль с награждением американских спортсменов бутафорскими «золотыми медалями» не принес желаемых дивидендов устроителям этой позорной затеи. Более 150 членов олимпийской команды США вообще отказались участвовать в ханжеской процедуре «компенсации» за нанесенный им администрацией Картера огромный моральный ущерб, который, по их мнению, не восполнишь никакими эрзацмедалями.

Газета «Филадельфия инкуайрер» поместила беседу с членом олимпийской команды США по гребле Сином Колганом, который, в частности, считает, что администрации Картера просто наплевать на судьбу американских олимпийцев.

Позиция правительства — «мелочная, мстительная...»

ЛОНДОН. Первая группа английских спортсменов, закончивших свои выступления на олимпийских соревнованиях в Москве, возвратилась домой. Они дали высокую оценку подготовке, организации и проведению Игр и гостеприимству советских людей. Как заявил золотой призер Олимпиады-80 пловец Дункан Гудхью, «это были лучшие Олимпийские игры из тех, в которых мне пришлось участвовать».

Английские олимпийцы выступают на этих играх как никогда успешно и уже собрали богатый урожай медалей. Их имена стали известны миллионам англичан, на первых полосах газет можно видеть их портреты, радио и телевидение передают их интервью.

Однако правительство М. Тэтчер по-прежнему пытается предать забвению спортивных героев Великобритании.

Выступая в парламенте, заместитель министра по вопросам окружающей среды Г. Монро заявил, что премьер-министр не намерена устраивать традиционного приема в честь призеров Олимпиады на Даунинг-стрит, 10.

Г. Монро сделал это заявление в ответ на запрос депутата палаты общин от консервативной партии Дж. Уилкинсона, выразившего глубокое удовлетворение по поводу достижений британских олимпийцев. Под одобрительные возгласы парламентариев он охарактеризовал позицию правительства как «мелочную, мстительную и низкую».

К обстановке в Иране

ТЕГЕРАН. Здесь продолжается расследование дел лиц, обвиняемых в участии в недавнем антиправительственном заговоре. В соответствии с вынесенными приговорами сегодня утром были казнены еще одиннадцать заговорщиков. Общее число казненных по обвинению в попытке свержения существующего строя достигло, таким образом, 36.

Иранская печать продолжает комментировать смерть бывшего шаха, указывая на причастность к этому американских спецслужб. Если американские политики полагали, что, покончив с шахом, они тем самым покончат и с требованиями Ирана к США, пишет газета «Джомхурийе эслами», то они совершили большую ошибку. Смерть шаха никоим образом не отразится на решимости Ирана судить и наказать американских шпионов. Газета призывает американскую администрацию проявить здравый смысл — возвратить иранскому народу награбленные шахом богатства, прекратить экономический бойкот, заговорщическую и подрывную деятельность против иранской революции.

РЕШЕНИЕ АЯТОЛЛЫ ХОМЕЙНИ

БЕЙРУТ. Лидер иранской революции аятолла Хомейни принял решение пересмотреть свое отношение к антиафганским организациям, действующим на иранской территории, сообщает ливанская газета «Аш-Шааб» со ссылкой на информированные политические круги в Тегеране. Свидетельством этого, продолжает газета, является тот факт, что Хомейни отдал распоряжение о запрещении деятельности в Иране афганской антиправительственной группировки, известной под названием «джамиате ислами». Аятолла Хомейни пошел на этот шаг, подчеркивает газета, после того, как стало известно, что эта и другие антиафганские организации поддерживают тесные контакты со спецслужбами США, Израиля и Египта и используются ими для проведения акций, направленных против исламского режима в Иране. Газета также указывает, что «джамиате ислами», «харакате ислами», «хезбе ислами» и другие антиафганские группировки служат каналом для снабжения оружием и финансами иранских сепаратистских движений и экстремистских организаций, с помощью которых упомянутые спецслужбы провоцируют беспорядки в различных провинциях Ирана и осуществляют террористические и подрывные акции.

Аятолла Хомейни, отмечает «Аш-Шааб», отдал распоряжение о проведении широкого расследования деятельности антиафганских организаций, находящихся в Иране.

Поощряют вооруженное вмешательство

ДЕЛИ. По поступившим сюда сведениям, посол США в Исламабаде имел недавно встречу с представителями обосновавшихся в Пакистане контрреволюционных групп, действующих против Демократической Республики Афганистан. Обсуждался вопрос о расширении поставок им американского вооружения, а также оружия из Египта для расширения вооруженного вмешательства в Афганистане.

По чилийскому сценарию

17 июля военщина Боливии, свергнув конституционное правительство Лидии Гейлер, прервала развитие демократического процесса в стране.

Главарь хунты Луис Гарсия Меса, провозгласивший себя «президентом», цинично заявил после переворота, что генералы будут находиться у власти до тех пор, пока народ не научится распознавать, что правильно, а что нет, и не начнет делать соответствующие выводы. «Мы, — сказал генерал, — будем наставлять его на путь истинный, так как в Боливии только мы знаем, что правильно». Судя по всему, Гарсия Меса намекал на особую «роль» боливийских военных, которые на протяжении 155 лет независимости страны 189 (!) раз совершали перевороты, чтобы с помощью репрессий «научить» народ «распознавать», что правильно, а что нет.

Боливийские путчисты действовали по тому же сценарию, что и реакционные генералы в Чили, Гватемале, Уругвае и других латиноамериканских странах. Как только были обнародованы результаты парламентских и президентских выборов, состоявшихся 29 июня, и стало ясно, что представитель коалиции левых сил Эрнан Силес Суасо опередил своих соперников, реакция и олигархия начали спешно группировать свои силы. В ход пошли избитые демагогические утверждения о «подтасовке» результатов выборов, о «неспособности» гражданского правительства вывести страну из тяжелого финансово-экономического кризиса, навести в Боливии «твердый» порядок и т. д. А за кулисами этой пропагандистской возни генералы готовили переворот, разрабатывали план свержения правительства и ликвидации прогрессивных политических, профсоюзных деятелей.

Сигналом к путчу в столице послужило выступление одной из дивизий в городе Тринидаде на юго-западе страны. Как только президент Боливии Лидия Гейлер, члены ее кабинета и национального парламента собрались для обсуждения сложившейся обстановки, заговорщики ворвались в президентский дворец «Кемадо», арестовали их и на бронетранспортерах увезли в неизвестном направлении.

Затем боливийские военные, ни на шаг не отступая от сценария, разработанного ЦРУ и Пентагоном и уже опробованного, в частности, в соседней Чили, развязали террор и репрессии против оппозиции. Как и в Сантьяго в трагические сентябрьские дни 1973 года, военные спешно обнесли колючей проволокой стадион Боливар на окраине Ла-Паса, куда привозят в крытых грузовиках арестованных. В застенок превращен генеральный штаб вооруженных сил. Начались налеты на помещения политических партий и профсоюзов. Путчисты арестовали руководителей Боливийского рабочего центра, закрыли все газеты и радиостанции.

Единственный официально действующий радиоцентр «Батальон Колорадо» передает лишь военные марши и заявления хунты, пытающейся доказать, что положение в стране «нормализуется». Но как можно говорить о нормализации обстановки в стране, если новый режим не поддерживает ни одна политическая сила в Боливии? Исключением является реакционная партия боливийская социалистическая фаланга, военизированные банды которой участвовали в нападении на президентский дворец, налетах на помещения профсоюзов, а в настоящее время стреляют в демонстрантов и забастовщиков. Отрывочные сведения, поступающие из Ла-Паса, говорят о том, что основные очаги сопротивления реакционному перевороту находятся в районах горнодобывающей промышленности. Горняки воздвигли баррикады, заминировали все подступы к рудникам. На помощь к ним пришли крестьяне и индейцы.

Как заявил находящийся в подполье Эрнан Силес Суасо, сопротивление боливийского народа путчистам является беспрецедентным в истории страны. Надо сказать и о том, что боливийская военщина попала в кольцо изоляции как внутри страны, так и за рубежом. Ни одна страна мира не признала нового режима. Даже Чили и Уругвай, голосовавшие в организации американских государств (ОАГ) против резолюции с осуждением переворота, не осмеливаются открыто заявить о признании боливийской хунты. Страны Андской группы, в которую входит и Боливия, ведут постоянные консультации о положении в Ла-Пасе и выдвигают идею об исключении Боливии из этой региональной организации. В знак протеста против антидемократических действий генералов подали в отставку многие боливийские дипломатические представители за рубежом. Они заявляют, что не хотят представлять интересы хунты.

Иностранные наблюдатели обращают внимание на ряд фактов, свидетельствующих о поддержке Соединенными Штатами боливийских путчистов. Стремясь помочь хунте укрепиться у власти и содействовать ее международному признанию, представитель госдепартамента твердил о том, что в Ла-Пасе «спокойное» положение, а в целом обстановка в стране «нормализуется». Однако достоянием общественности становятся сообщения о трагедии, переживаемой боливийским народом, о вооруженных стычках шахтеров с карателями, о ходе всеобщей забастовки, парализовавшей работу многих предприятий, государственных учреждений, транспорта. Примечательно, что госсекретарь США Маски, пытаясь ввести в заблуждение общественность латиноамериканских стран и скрыть связь Вашингтона с путчистами, лицемерно выразил «сожаление» в связи с имеющими место «нарушениями прав человека» в Боливии. Маски лично прибыл на пресс-конференцию, организованную госдепартаментом, чтобы сообщить иностранным журналистам об отзыве из Боливии американских военных советников. Но ведь хорошо известно, что именно эти советники — специалисты по карательным операциям — обучили боливийскую военщину методам борьбы с народными выступлениями. Американские «зеленые береты» занимались подготовкой боливийских «специальных сил по борьбе с мятежами». Не является секретом и то, что новый генерал — «президент» Гарсия Меса прошел подготовку в печально известной академии «Лас америкас», или, как ее окрестили латиноамериканцы, — «академии пыток», находящейся в зоне Панамского канала.

Трагические события, происходящие в Боливии, стали результатом преступной политики местной реакции и империализма США. Она направлена на подавление национально-освободительного движения на континенте, дестабилизацию прогрессивных правительств и ставит своей целью любыми средствами защитить интересы американских монополий в Латинской Америке. Однако боливийские демократы полны решимости отстоять право самим решать свою судьбу. С ними солидарны миллионы трудящихся на всех континентах.

А. ТРУШИН.

ПРОЩАНИЕ С ОПЕРОЙ

Завершились продолжавшиеся месяц гастроли в Томске Саратовского государственного академического театра оперы и балета им. Н. Г. Чернышевского. Музыкальный театр с берегов Волги впервые познакомил томичей со своим искусством. Сорок спектаклей —оперных и балетных—увидели и услышали за это время наши зрители. На них побывало тридцать две тысячи любителей музыкально-театрального искусства.

В четверг после спектакля по опере Дж. Россини «Севильский цирюльник», завершившего гастроли, на сцену областного драматического театра, где проходили выступления саратовцев, поднялись представители общественности областного центра, руководство и творческий состав коллектива волжан.

— Гастроли Саратовского театра оперы и балета в Томске, — сказал в своем кратком выступлении заместитель председателя облисполкома В. И. Чекулаев, — стали для томичей подлинным праздником музыки.

В. И. Чекулаев говорит о самоотверженной работе трудящихся области, по воле партии преобразующих обширные края Сибири, создающих в Среднем Приобье Западно-Сибирский топливно - энергетический комплекс. С работой ряда трудовых коллективов областного центра коллектив Саратовского театра имел возможность познакомиться во время творческих встреч, состоявшихся в производственном объединении «Контур», на строительстве Томского нефтехимического комбината, в Томском филиале Сибирского отделения АН СССР, а также в Томском высшем военном командном училище связи.

От имени обкома КПСС, исполнительного комитета областного Совета народных депутатов, от имени всех томичей В. И. Чекулаев сердечно благодарит коллектив театра за его искусство и вручает ему почетную грамоту обкома КПСС и облисполкома, которой театр награжден за успешное проведение гастролей.

— Вы нашли ключ к нашим сердцам, — говорит В. И. Чекулаев и вручает саратовцам большой деревянный символический ключ, выполненный томскими художниками.

— Мы знали Томск как город-труженик, город старых и крепких культурных традиций, — сказал в ответном слове директор Саратовского театра Н. Г. Ляпунов. — Теперь мы воочию убедились в этом. Сердечное спасибо за теплый прием!

Букеты, корзины живых цветов, бурные аплодисменты, сердечные пожелания— так проводили томичи коллектив саратовской оперы, оставивший у всех, кто любит музыку, самую добрую память.

ИНФОРМАЦИЯ ДНЯ

ПРОБНЫЙ ВЫПУСК

партии древесноволокнистых плит произведен в новом цехе ДВП-2 Асиновского ЛПК. Проектная мощность установленного здесь оборудования—15 миллионов квадратных метров плит в год. На предприятии запущен в эксплуатацию мощный паропроизводительный котел, который обеспечивает в час 50 тонн пара при давлении до 40 атмосфер. Еще один такой же будет смонтирован до конца года. Предприятие с будущего года по выпуску древесноволокнистых плит достигнет проектной мощности. Это будет подарок асиновских деревообработчиков XXVI съезду КПСС.

П. СУХАЧЕВ.

ПЕРВОЕ МЕСТО

занял в соревновании в честь Дня железнодорожника коллектив локомотивного депо Томск. В первом полугодии томичи провели 832 тяжеловесных поезда и перевезли в них сверх нормы 576.000 тонн народнохозяйственных грузов. Лидерами соревнования стали машинисты тепловозов Виктор Васильевич Слезко, Яков Авдеевич Овчинников, Виктор Васильевич Глушаков и Николай Григорьевич Горжов. Локомотивщики во втором квартале сэкономили 77 тонн дизельного топлива.

А. ВАСИЛЬЕВ.

В ФОНД МИРА

решила перечислить свой однодневный заработок комсомольско - молодежная бригада Ольги Чабановой. Этот коллектив трудится в шлифовально-сборочном цехе № 2 подшипникового завода. Ежемесячно задания бригада выполняет на 120—130 процентов. Г. Мурсалимова, В. Мелехина, Т. Алексеева и другие выполняют по полторы сменные нормы. В день, когда бригада трудилась в Фонд мира, были взяты дополнительные обязательства. На заводе многие коллективы уже перечислили свои однодневные заработки в Фонд мира.

Е. ВАЛЯЕВА,
секретарь комсомольской организации шлифовально - сборочного цеха № 2 ГПЗ-5.

НА ДАЛЬНИЙ ВОСТОК

по путевке ЦК ВЛКСМ выехал с шефскими концертами народный самодеятельный коллектив—эстрадный оркестр Томского университета «ТГУ-62». Он выступит перед молодежью всесоюзных ударных комсомольских строек Приморья, моряками корабля «Томский комсомолец» и перед другими коллективами.

Программа томичей называется «Концертные страницы». В ней музыкальные произведения, посвященные студенчеству, 375-летию Томска, песни патриотической тематики.

А. МИХАЙЛОВ.

Студенты факультета управления и организации производства политехнического института дали своему стройотряду имя «Гефест» 10 лет назад. Тогда отряд был сугубо мужским. Но вот уже пять лет в нем — только девушки.

— Нас двадцать одна, — рассказывает командир О. Баранова. — И все мы в стройотряде в первый раз. Сейчас штукатурим в доме, где будут жить газовики Парабели. Каждую неделю подводим итоги, отмечаем победителей. Например, за последнюю неделю лучшей стала Галя Кривова, а по итогам всей работы лучшим штукатуром единодушно признана комиссар отряда Наташа Пахорукова.

Работают политехники действительно хорошо (претензий от заказчиков нет), а главное — очень дружно.

Студентки с увлечением занимаются общественными делами: шефствуют над ветеранами труда, дежурят в ДНД, готовят концерт для рабочих СУ-6 ко Дню строителя, приняли участие в районном спортивном празднике в честь Олимпиады.

НА СНИМКЕ: Н. Пахорукова и Г. Кривова.

Фото В. Кровельщикова.
с. Парабель.

По письму читателя

Не пройдет и года?

Радовались мамы, узнав 30 декабря 1979 года, что сдан в эксплуатацию детский комбинат производственного объединения Томскнефть на улице Интернационалистов г. Томска. И не только радовались, но без лишних слов бросились помогать воспитателям готовить комбинат к открытию: белили, красили, полы отскабливали. Ничто не смущало молодых родителей, все делали, что в их силах, лишь бы устроить, наконец, детей. И вот заблестели чистотой окна, повесили на них новые шторы, завезли оборудование, мебель, игрушки. Даже кровати застелили. Казалось бы, хоть сию минуту детей принимай. Но открытие комбината задерживали со дня на день, а потом отложили на неопределенный срок. Возмущенные родители стали осаждать кабинет заведующей Н. Г. Щербининой, в редакцию нашей газеты написали гневное письмо: «Что же это делается? Воспитатели не хотят работать? За что же им деньги платят?»

В комбинате вижу такую картину. Очередная мамаша пытается выяснить у заведующей, когда же все-таки можно будет сдать ребенка в ясли.

— Я ведь на работу не могу из-за этого устроиться, — пытается она привести веские аргументы. И в который раз уже Н. Г. Щербинина объясняет:

— Точной даты назвать не могу, все зависит от строителей. Что касается наших воспитателей, то они без дела не сидят: шьют простыни, пододеяльники, делают наглядные пособия.

Мы с удивлением переглядываемся: «При чем здесь строители, если комбинат уже принят государственной комиссией?»,

Оказывается, принят-то принят, но с большими недоделками. Начальнику ПМК А. П. Королькову за них строгий выговор объявили. Не были полностью покрыты линолеумом полы, не везде хорошо заштукатурены стены. Но самое главное — когда начались дожди, комбинат просто затопило. Вода была не только в коридорах, но и в игровых комнатах — не работала ливневая канализация. Позже выяснилось, что и вентиляция не действует. Пока все это исправляли, шел месяц, другой, третий.

Недавно выявился еще один недочет. Однажды после ливневого дождя заглянул кто-то из работников комбината в овощехранилище, а там воды по пояс. Хорошо еще, что продуктов не было. Врач санэпидстанции запретил принимать детей, пока не будет приведено в порядок овощехранилище. В объединении Томскнефть еще с весны начали заниматься овощехранилищем. Начальника ПМК обязали до 10 июня 1980 года найти решение проблемы.

Но все сроки давно позади, а 21 июля начальник производственного отдела объединения Томскнефть П. В. Пеньков сообщил, что А. П. Королькову дано указание срочно прорыть отводную канаву и тем самым хотя бы временно обезопасить овощехранилище от ливневых вод. А. П. Корольков в свою очередь заверил свое руководство, что все земляные работы будут выполнены за два дня.

Какая оперативность!

Остается надеяться, что не пройдет и года со дня сдачи, как детский комбинат примет своих питомцев... Если вдруг не обнаружатся еще какие-нибудь недоделки.

Н. КОЧКИНА.

СПРАШИВАЙТЕ — ОТВЕЧАЕМ

В номере нашей газеты за 31 июля, в разделе «Спрашивайте — отвечаем» читатель А. Коссов спрашивал о том, какие документы нужны участнику Великой Отечественной войны для получения льгот на уплату за квартиру и коммунальные услуги. На вопрос тов. Коссова ответ был дан неправильный. Правильным следует считать такое разъяснение:

— Льготы по оплате жилой площади и коммунальных услуг предоставляются инвалидам Великой Отечественной войны и семьям военнослужащих, погибших или пропавших без вести при защите СССР.

Предоставление льгот по оплате жилой площади и коммунальных услуг инвалидам Отечественной войны производится на основании удостоверения «Инвалид Отечественной войны».

Документом, дающим право семье, получающей пенсию за погибшего или пропавшего без вести при защите СССР, на указанные выше льготы, является справка установленного образца, выдаваемая органом, назначившим пенсию, на период получения этой пенсии.

Согласно постановлениям ЦК КПСС и Совета Министров СССР № 907 от 10 ноября 1978 года, № 175 от 21 февраля 1980 года и указанию Министерства финансов СССР за № 50 от 13 марта 1980 года, льготы по оплате жилой площади и коммунальных услуг **на участников** Великой Отечественной войны **не распространяются.**

* * *

Если дом очень старый и находится в аварийном состоянии, кто может оформить это документально?

Н. ВЛАСОВА.

г. Томск.

На ваш вопрос отвечает заведующий отделом горисполкома по учету и распределению жилплощади И. А. Холодов:

— По вопросу определения технического состояния дома необходимо обратиться в райисполком по месту жительства.

* * *

Как будет выглядеть проспект имени Фрунзе от улиц Киевской до Красноармейской? Какие здания здесь будут построены?

Т. ДОРОНИНА.

г. Томск.

На ваш вопрос отвечает начальник отдела планирования и застройки городской архитектуры З. А. Зайцева:

— Институт Томскгражданпроект разработал план застройки проспекта имени Фрунзе от улицы Красноармейской до Комсомольского проспекта.

Здесь будут в основном девятиэтажные жилые дома серии «75» со встроенно-пристроенными помещениями под предприятия бытового обслуживания населения. На углу улицы Красноармейской и проспекта имени Фрунзе проектируются четырнадцатиэтажные жилые дома с магазинами «Янтарь» и «Универсам».

* * *

На переулке Осипенко начали строить здание школы. Какую школу переведут сюда? Есть слухи, что первую или восемнадцатую.

М. АЛЕКСЕЕВА.

г. Томск.

На ваш вопрос отвечает заведующая облоно З. Г. Барашева:

— Ввод строящейся школы в эксплуатацию планируется в сентябре 1981 года. В нее будет объявлен набор учащихся, проживающих в прилегающем микрорайоне.

* * *

Продолжительное время в нашем доме нет горячей воды. Имею ли право не платить за этот период за пользование ею?

З. ГОРБАТЬКО.

г. Томск.

На ваш вопрос отвечает начальник горжилуправления П. В. Савиных:

— При временном отсутствии воды в доме сами квартиросъемщики никаких перерасчетов делать не должны. Этим занимаются жилищные органы в конце года при выдаче новой расчетной книжки по уплате за квартиру и коммунальные услуги.

* * *

Будет ли подъездная дорога к садоводческим участкам на 103-м километре по Асиновской железной дороге?

Н. КОМАРОВ,
Н. ЦЫГАНКОВ.

г. Томск.

На ваш вопрос отвечает председатель городского совета садоводов Т. В. Маркина:

— В 1979 году городской совет садоводов приступил к строительству этой дороги с гравийным покрытием протяженностью в три километра. Завезено необходимое количество гравия, проведена работа по отсыпке части земляного полотна. Весной этого года была произведена отсыпка земляного полотна непосредственно по садовым участкам.

* * *

Имеют ли право на льготную пенсию мастера и прорабы отделочных работ строительных организаций?

М. КРУЧИНСКАЯ.

г. Томск.

На ваш вопрос отвечает заместитель начальника сектора пенсий и пособий облсобеса И. В. Зеленкова:

— Мастера и прорабы, руководящие отделочными работами, правом на льготную пенсию не пользуются.

АРКТИЧЕСКАЯ ОЛИМПИАДА

Олимпийские флаги подняты на радиомачтах дрейфующих научных станций «Северный полюс-22» и «Северный полюс-24». Здесь прошли соревнования в честь всемирного праздника спорта.

— Разумеется, не все виды спорта и снаряды, популярные на наших плавучих ледяных островах, официально зарегистрированы Международным олимпийским комитетом, — радировал начальник станции «СП-22» Георгий Кизино. — Например: кросс в меховых унтах по пересеченной местности — среди торосов и трещин, толкание семикилограммового гидрологического лота, гребля на клиппербо-тах, стрельба из карабинов, настольный теннис и бильярд. Но, следуя девизу «Олимпийский год — не только для олимпийцев», все полярники приняли участие в состязаниях с истинно олимпийской страстью.

(Корр. ТАСС).

ТВ

СУББОТА, 2 августа
ПЕРВАЯ ПРОГРАММА
МОСКВА

10.00. «Время». 10.35. Дневник Олимпиады. 11.10. «Умелые руки». 11.40. Репортаж с художественных выставок «Спорт в изобразительном искусстве». 12.15. «По страницам детского юмористического киножурнала «Ералаш». 12.50. Концерт заслуженного коллектива Молдавской ССР Государственного академического ансамбля народного танца «Жок». 13.40. «Олимпийский день поэзии». 14.50. Мультфильмы. 15.20. «Сегодня в мире». 15.30. «Воздушно-десантным войскам — 50 лет». Выступление командующего воздушно-десантными войсками генерал-полковника Д. С. Сухорукова. 15.40. Концерт ансамбля песни и пляски Московского военного округа под управлением заслуженного деятеля искусств РСФСР В. Гордеева. 16.20. Беседа политического обозревателя Л. А. Вознесенского. 16.50. Тираж «Спортлото». 17.05. Праздничная цирковая программа. 18.35. Дневник Олимпиады. 18.55. Игры XXII Олимпиады. Бокс. Финалы. 22.30. «Время». 23.00. Игры XXII Олимпиады. Футбол. Финал. В перерыве и по окончании — дзюдо. Финалы. 01.30. Новости.

ВТОРАЯ ПРОГРАММА
ТОМСК

16.00. «Для вас, ребята». «Капитаны». Художественный телефильм. 17.05. Студия «Юность». «Ребята с нашего двора». 17.35. «Замысел». Документальный фильм. 17.55. «Завтра — Всесоюзный день железнодорожника». 18.25. Цв. «В ногу со временем». Рассказ о зональной выставке «Сибирь социалистическая».

Редактор
А. Н. НОВОСЕЛОВ.

ГОСАВТОИНСПЕКЦИЯ СООБЩАЕТ

За последнюю декаду июля в Томске и области зарегистрировано 37 дорожно-транспортных происшествий. Пострадало 39 человек, 15 из них — пешеходы.

В областном центре продолжается операция «Пешеход». В ходе ее выявлено немало нарушений правил движения со стороны пешеходов. Достаточно сказать, что каждое второе дорожно-транспортное происшествие в городе — это наезд на пешехода, нередко по вине жертвы.

Самое распространенное нарушение — переход улиц в неустановленном месте, часто на оживленных участках, где, кажется, есть соответствующая разметка и оборудование. Например, у остановки «Университет» для безопасного перехода улицы смонтировано вызывное устройство. Основная категория пешеходов здесь — молодежь. Но устройством, к сожалению, пользуются не часто. И уже в нынешнем году здесь погибло несколько человек.

Не менее неосмотрительна и другая категория пешеходов — пожилые люди. Вроде бы и спешить им некуда, можно было бы, как говорят, перестраховаться. Интенсивность движения на улицах и дорогах теперь далеко не та, что была лет двадцать назад. Да и правилами движения многие пожилые люди почему-то не интересуются. «А я в них совсем не разбираюсь», — заявила 67-летняя Л. А. Степанова, пытавшаяся перейти оживленный перекресток проспектов имени Фрунзе и Комсомольского при красном сигнале светофора. «Я думала, что успею перебежать улицу», — оправдывалась И. С. Баталова, сбитая машиной на улице Красноармейской.

У пожилых людей нередко ослаблены слух, зрение, они не так резвы. Хотя правилами и не предусмотрены какие-то особые охранительные условия для пожилых пешеходов, долг каждого водителя — быть в подобных случаях предельно внимательным и осторожным.

ЛЮБОПЫТНАЯ НАХОДКА

Смех сквозь слезы

Вряд ли кому из исследователей творчества Н. В. Гоголя приходило в голову намерение отыскать в реальной жизни 30-х годов прошлого века прототип унтер-офицерской вдовы, которая «сама себя высекла». А между тем документ, обнаруженный в Костромском государственном архиве, говорит, что смешное событие — не плод фантазии знаменитого сатирика.

В «Ведомости о должностных лицах Костромской губернии, состоявших под судом» значится городничий города Варнавина Паньшин, который в 1834 году «за высечение унтер-офицерской вдовы Устиньи Семеновой предан суду». Во время суда городничий так нелепо оправдывался, что дал повод к возникновению анекдота о «самовысечении» вдовы. Смехотворной была и мера наказания, вынесенная Паньшину,—пять рублей штрафа в пользу казны.

Сюжет «Ревизора» Гоголю, как известно, подсказал Пушкин. Несомненно, что великий поэт поделился с сатириком и различными известными ему курьезами, иллюстрирующими нравы власть имущих в российской провинции. О случае с варнавинской унтер-офицершей Пушкин мог узнать от своего дяди и крестного отца А. Ю. Пушкина, чиновника костромского суда, или от критика П. А. Катенина, отбывавшего ссылку в Костромской губернии.

В. ПАШИН,
корр. ТАСС.

ТЕАТР

Гастроли Алтайского краевого театра оперетты.
2 августа «Товарищ Любовь»
3 августа—«Холопка»
Начало — в 19 час. 30 мин.

ЦИРК

Большая программа Новосибирского цирка
«ЗДРАВСТВУЙ, ТОМСК, УВАЖАЕМЫЙ ГОРОД!»
Начало — в 16 и 20 час., в воскресенье — в 12, 16 и 20 час. Справки по телефонам 3-03-73 и 3-01-05.

КИНО

СЕГОДНЯ В КИНОТЕАТРАХ:

«РОДИНА»

«Экипаж» (две серии) — 8-40, 13, 16, 18-35, 21-20.

имени М. ГОРЬКОГО

«Трактир на Пятницкой» — 8-40, 10-20, 12, 13-40, 15-20, 17, 18-40, 20-20, 22. «Добрая половина жизни» — 8-40, 10-20, 12, 13-40, 15-20, 17, 18-40, 20-20, 22. Зал кинохроники. «Баллада о спорте» — 8-40, 10-20, 12, 13-40, 15-20, 17.

«ОКТЯБРЬ»

«Большое путешествие Болека и Лелека» — 11. «Гараж» — 8-30, 10-25, 12-20, 14-15, 16-10, 18-05, 20, 21-50. «Женщина, которая поет» — 9-10, 12-30, 14-05, 16, 17-40, 19-30, 21-10.

имени И. ЧЕРНЫХ

«Соловей» — 10-30. «Адела еще не ужинала» — 9, 10-40, 12-20, 14-10, 16, 17-40, 19-20, 21. «Школьный вальс» — 9, 12-20, 14-10, 16, 17-40, 19-20, 21.

«ПИОНЕР»

«Я больше не буду» — 9, 10-40, 12-20, 14, 15-40. «Дознание пилота Пиркса» — 17-20, 19-20, 21-20.

«СИБИРЯК»

Мультсборник № 85. «Рекс — приятель» — 9-20. «Тайна Бургундского двора» — 11, 12-40, 14-20, 16, 17-40, 19-20, 21.

КИНОТЕАТР ГОРСАДА

«Пусть он останется с нами» — 10. «Снимай шляпу, когда целуешь»—11-15, 12-55, 14-25, 16-05, 17-45, 19-25, 21.

ДОМ КУЛЬТУРЫ «СИБКАБЕЛЬ»

«По закону чести» (две серии) — 17-30, 20-30.

ДОМ КУЛЬТУРЫ ЭНЕРГЕТИКОВ

«Экипаж сошел на берег»— 18, 20.

ДВОРЕЦ КУЛЬТУРЫ «АВАНГАРД»

«Весенняя Олимпиада, или Начальник хора» — 13,15. «Чужая компания» — 17, 19, 21.

ГПТУ № 19 срочно требуются на постоянную работу: **мастера** производственного обучения, **слесари** по ремонту автомобилей, **газоэлектросварщики, преподаватели** автодела, спецдисциплин, **инженер** в учебные мастерские, **столяр, лаборант, воспитатель, инженер-механик, механик.**

Обращаться: г. Томск, ул. Лебедева, 102, тел. 4-22-05.

ТОМСКИЙ МАШИНОСТРОИТЕЛЬНЫЙ ТЕХНИКУМ
продолжает набор

учащихся на 1980/81 учебный год с 8-летним образованием для обучения по следующим специальностям: на дневное отделение—**ОБРАБОТКА МЕТАЛЛОВ РЕЗАНИЕМ** (на базе 8—10 классов), **МЕХАНИЧЕСКИЕ ИЗМЕРЕНИЯ** (на базе 8—10 классов).

Лица, окончившие техникум, получают одну из квалификаций: **техника-технолога по обработке металлов резанием, техника-метролога по механическим измерениям.**

Выпускники техникума работают технологами, мастерами, механиками, конструкторами на машиностроительных, приборостроительных, инструментальных заводах и инструкторами по качеству выпускаемой заводом продукции в государственных лабораториях Госнадзора.

Условия приема — общие для всех техникумов.

Для поступления необходимо представить: заявление, документ об образовании (в поллинике), медицинскую справку по форме № 286, 4 фотокарточки размером 3×4 см; паспорт (свидетельство о рождении) и военный билет (приписное свидетельство) предъявляются лично.

Прием заявлений: по 31 июля — на базе 8 классов, по 14 августа — на базе 10 классов.

Вступительные экзамены — с 1 по 20 августа.

Поступающие в техникум сдают экзамены: по русскому языку (диктант) и математике (устно) — на базе 8 классов; по русскому языку и литературе (сочинение) и математике (устно) — на базе 10 классов.

Нуждающиеся обеспечиваются общежитием.

ВЕЧЕРНЕЕ ОТДЕЛЕНИЕ

При ГПЗ-5 (подшипниковый завод) и ТЗРИ (завод режущих инструментов) имеются вечерние отделения по специальности **ОБРАБОТКА МЕТАЛЛОВ РЕЗАНИЕМ** — на базе 8 и 10 классов.

Прием заявлений: по 6 августа — на базе 8 классов, по 15 ноября — на базе 10 классов.

Вступительные экзамены — с 7 по 14 августа — на базе 8 классов, с 10 по 20 ноября — на базе 10 классов.

Приемная комиссия работает ежедневно (кроме воскресенья, с 9 до 17 часов, в корпусе № 2.

Обращаться: г. Томск, Северный городок, корпус 13, тел. 5-80-61, дополнительные: 8-23, 8-45, 6-53-21, 6-53-23.

Проезд автобусами №№ 3, 6, 9, троллейбусами №№ 1, 3 до остановки «Путепровод» (ГПЗ-5); троллейбусом № 1 до остановки «Лагерный сад» (ТЗРИ); автобусами №№ 1, 18, 22 до остановки «3-я горбольница» (адрес ТЗРИ: ул. Нахимова, 11).

Кировский райком ДОСААФ производит набор на курсы водителей категории «А» (мотоциклисты). Начало занятий—11 августа.

Обращаться: г. Томск, пер. Плеханова, 7.

Томской ГРЭС-II требуются **рабочие** по разгрузке топлива (средний заработок — 270 рублей в месяц) и **мотористы** топливоподачи—девушки и женщины не моложе 18 лет (средний заработок — 170 рублей в месяц).

Одинокие обеспечиваются общежитием.

Обращаться: г. Томск, пр. Кирова, 17, в бюро по трудоустройству, или ул. Шевченко, 44, в отдел кадров Томской ГРЭС-II. Телефон 69-34-45.

Городское бюро по трудоустройству и информации населения совместно с трестом столовых № 3 **объявляют набор** на годичные курсы поваров. На курсы принимаются лица с образованием 8—10 классов. Выплачивается стипендия 54—72 рубля в месяц. Начало занятий — 1 сентября. Для поступления на курсы необходимы: заявление, свидетельство об образовании, две фотокарточки размером 3×4 см, характеристика.

В группу поваров бригадного обучения требуется **мастер производственного обучения.**

Обращаться по адресу: пр. Кирова, 17; ул. Белинского, 51, столовая «Радуга»; трест столовых № 3, отдел кадров,—в приемную комиссию (тел: 6-24-46).

Дирекция строящегося Томского свинокомплекса **меняет** новый пятитонный автопогрузчик марки 40-45Р на новый автомобиль марки УАЗ-452. Возможны другие варианты обмена.

Обращаться по телефону 5-30-88, в отдел комплектации.

Городское бюро по трудоустройству совместно с учебным комбинатом Моряковского судоремонтно-судостроительного завода объявляют набор учащихся по следующим специальностям: **судокорпусник, токарь, электросварщик, газорезчик, электромонтер** по ремонту электрооборудования. Срок обучения — 5—6 месяцев. Стипендия—72 рубля в месяц. Предоставляется общежитие. Семейные обеспечиваются квартирой в порядке очередности.

Для желающих повысить свое образование при учебном комбинате завода действуют учебно-консультационные пункты Новосибирского речного училища и Новосибирского института инженеров водного транспорта.

Обращаться: пр. Кирова, 17; ул. Карла Маркса, 7; Северный городок, 10, или Томская область, пос. Моряковка, судоремонтно-судостроительный завод, в учебный комбинат.

МЕНЯЮ трехкомнатную благоустроенную квартиру в г. Асине (есть телефон, гараж) на двухкомнатную благоустроенную квартиру в г. Томске.

Обращаться: г. Томск, тел. 5-77-92, после 20 часов.

МЕНЯЮ однокомнатную кооперативную благоустроенную квартиру в г. Бийске на однокомнатную благоустроенную квартиру в г. Томске.

Обращаться: г. Томск, ул. Красноармейская, 101, кв. 4, тел. 4-26-32.

МЕНЯЮ двухкомнатную благоустроенную квартиру в поселке Дальнегорске Приморского края на квартиру в г. Томске.

Обращаться: г. Томск, проспект Фрунзе, 228, кв. 70.

НАШ АДРЕС И ТЕЛЕФОНЫ

Адрес редакции: 634050, Томск, ГСП, пр. Фрунзе, 103. Телефоны: приемной редактора — 3-44-35, заместителей редактора — 3-06-52, 3-31-25, отв. секретаря — 3-32-34, секретариата — 3-40-20, 3-44-48, отдела партийной жизни — 3-40-51, отдела пропаганды — 3-40-24, отдела промышленности — 3-46-76, 3-40-58, отдела нефтегеологии и строительства — 3-41-83, 3-41-53, отдела сельского хозяйства — 3-43-75, 3-43-60, отдела науки и учебных заведений — 3-43-63, отдела информации — 3-43-32, 3-31-22, отдела советского строительства и быта — 3-41-65, 3-06-31, отдела писем — 3-31-61, 3-06-87, общественной приемной — 3-42-07, отдела объявлений — 3-06-62, дежурного — 3-41-59, областной журналистской организации — 3-40-91, приемной издательства — 3-15-25, бухгалтерии — 3-10-17.

КЗ00397 Заказ № 1050 Тираж 159.400

г. Томск, типография издательства «Красное знамя».