Пролетарии всех стран, соединяйтесь!

КРАСНОЕ ЗНАМЯ

ОРГАН ТОМСКОГО ОБЛАСТНОГО КОМИТЕТА КПСС И ОБЛАСТНОГО СОВЕТА НАРОДНЫХ ДЕПУТАТОВ

Газета основана 1 июня 1917 года ● ПЯТНИЦА, 17 ОКТЯБРЯ 1980 ГОДА ● № 239 (17359) ● Цена 2 коп.

СЛАВА КРАСНОЗНАМЕННЫМ КОЛЛЕКТИВАМ, ГВАРДЕЙЦАМ ПЯТИЛЕТКИ, ИДУЩИМ В АВАНГАРДЕ КОММУНИСТИЧЕСКОГО СТРОИТЕЛЬСТВА!

(Из Призывов ЦК КПСС к 63-й годовщине Великой Октябрьской социалистической революции).

НАВСТРЕЧУ XXVI СЪЕЗДУ КПСС

СЕГОДНЯ В НОМЕРЕ:

△ КТО СЕГОДНЯ ВПЕРЕДИ?

△ ТОМСКИЙ НЕФТЕХИМИЧЕСКИЙ: БУДНИ СТРОЙКИ

△ ОТЧЕТЫ И ВЫБОРЫ В ПАРТИЙНЫХ ОРГАНИЗАЦИЯХ

△ СОВЕРШЕНСТВОВАТЬ ХОЗЯЙСТВЕННЫЙ МЕХАНИЗМ

ПРИМЕР ТРУДОВОГО ГЕРОИЗМА

Коллективам лесозаготовительных бригад товарищей УСТЮГОВА Леонида Дорофеевича с Тогурского лесопромышленного комбината;

ВОРОНОВА Николая Максимовича из Аслановского леспромхоза;

транспортного комплекса товарища АФАНАСЬЕВА Михаила Петровича из Комсомольского леспромхоза;

бригады на разделке леса товарища УСЕНКО Александра Ивановича с Каргасокского лесопромышленного комбината;

рамного потока товарища СУДНЕВА Леонида Кузьмича с Томского лесопромышленного комбината

Дорогие товарищи!

Томский обком КПСС сердечно поздравляет вас с большой трудовой победой — досрочным выполнением заданий десятой пятилетки.

Добившись столь высоких результатов в социалистическом соревновании, показав пример организованности и товарищеской взаимопомощи, умения дорожить каждым часом, вы и ваши товарищи по работе проявили настоящий трудовой героизм.

Ваши достижения убедительно говорят о том, что коллективы лесной промышленности имеют все возможности работать значительно лучше. Надо только повысить дисциплину, ответственность каждого за порученное дело, более эффективно использовать имеющуюся технику и оборудование, добиваться максимального выхода продукции с каждого кубометра заготовленной древесины.

Уверены в том, что трудовой опыт ваших коллективов станет достоянием всех тружеников лесной промышленности.

Желаем вам, дорогие товарищи, новых трудовых побед в выполнении планов и социалистических обязательств по достойной встрече XXVI съезда КПСС.

Томский обком КПСС.

На нижний склад Новотегульдетского леспромхоза древесина доставляется по узкоколейной железной дороге. Нужно немало сноровки и мастерства, чтобы погрузить лес на сцепы. Самым высоким профессиональным требованиям отвечают операторы челюстных погрузчиков К. Д. Жеуров и В. А. Шевчук.

Много лет назад вместе приехали они в леспромхоз и с тех пор трудятся бок о бок. Стали хорошими друзьями Константин Данилович и Владимир Алексеевич, постоянными соперниками в социалистическом соревновании, лучшими по профессии на предприятии.

НА СНИМКЕ: К. Д. Жеуров (слева) и В. А. Шевчук.

Фото В. Степанова.

Завершили вспашку зяби

Большинство хозяйств Кожевниковского района выполнило планы по вспашке зяби. Несколько дней назад эта работа завершена на полях Текинского отделения откормсовхоза. К середине октября зябь поднята здесь на площади 2.690 гектаров. Более 600 гектаров вспахано в самое благоприятное время — в августе.

Звено трактористов Текинского отделения, руководимое Егором Васильевичем Емельяновым, добилось высокой выработки за сезон. Сам Егор Васильевич на тракторе К-700 поднял зябь на площади 732 гектара. Не намного отстали от него трактористы Василий Михайлович Емельянов и Владимир Викторович Иванов.

Сейчас механизаторы откормсовхоза приступили к ремонту техники.

Н. КРИВОШЕЕВ.

Кожевниковский район.

Названы лучшими

Объединение Томлеспром и обком профсоюза рабочих лесной, бумажной и деревообрабатывающей промышленности подвели итоги соревнования машинистов агрегатных машин и механизированных бригад за сентябрь.

Среди машинистов валочно-пакетирующих машин ЛП-19 победителем назван А. М. Новоселов из Арбат-Юльского леспромхоза, заготовивший за месяц 3.932 кубометра леса.

В соревновании машинистов ВМ-4 победили В. П. Кожемякин из Катайгинского и П. Э. Шехтерле из Интузетского леспромхоза. На счету передовиков соответственно 4.724 и 3.504 кубометра заготовленного леса.

На трелевке леса агрегатными машинами лучших результатов добились операторы А. И. Березин из Катайгинского леспромхоза, Н. М. Корыкин и Н. И. Шляхов с Каргасокского лесопромышленного комбината. Больше других стрелевал леса А. И. Березин—4.909 кубометров.

Среди коллективов механизированных бригад, работающих на базе ЛП-19 и ЛП-18, первенствовала в прошедшем месяце бригада А. М. Филимонова из Аслановского, а среди бригад, использующих ВМ-4 и ЛП-18, — бригада А. А. Иванова из Катайгинского леспромхоза.

Всего в объединении за сентябрь заготовлено ЛП-19 30,6 тысячи кубометров леса при плане 25 тысяч, с начала года соответственно 170 и 183 тысячи, машинами ВМ-4 — 51 и 29,9 тысячи за месяц, с начала года — 432 и 369,7 тысячи кубометров. Стрелевано за месяц 135 тысяч при плане 109,7 тысячи, за девять месяцев — 1.100 тысяч и 1.157,3 тысячи кубометров леса.

Обновление

ТНХК В ПРЕДПУСКОВОМ РЕЖИМЕ

КАК ОРГАНИЗОВАНЫ ТРУД И СОРЕВНОВАНИЕ В ОДНОМ ИЗ ЦЕХОВ НЕФТЕХИМИЧЕСКОГО КОМБИНАТА

Два года назад шесть томичей (три токаря, два слесаря и один фрезеровщик) установили на хоздворе (так и по сей день называют здесь склад оборудования) токарный станок и сварочный трансформатор. До праздника они работали просто грузчиками, а к октябрьской демонстрации поступил к ним первый заказ — сделать тележку для праздничного шествия.

Сейчас, кроме томских специалистов, в ремонтно-механическом—28 вызывников с родственных предприятий химической промышленности из Казани, Нижнего Тагила, Салавата, Омска, Новосибирска. Это люди, приехавшие на новостройку, как говорится, «по знакомству», то есть по рекомендациям тех, кто начинал Нефтехим. Но они, рабочие с положением в бывших своих трудовых коллективах, использовали связи не для того, чтобы поуютнее устроиться.

— Многие из тех, кто приезжает на Нефтехим, — рассуждает начальник ремонтно-механического цеха В. П. Бровко, — стремятся к росту. На устоявшихся производствах этот процесс замедлен. А на новостройке достаточно показать свои способности, чтобы тебя заметили. Причем человек может проявить себя не только как специалист, но и как организатор. Хорошо, конечно, когда рабочий всю жизнь отдает одному заводу, — эта преданность вызывает восхищение. Но бывает и так, что засидится человек на одном месте, пропадает интерес к работе... Вот тогда-то и необходим импульс к обновлению деятельности. Тут уж ничего не остановит, если решил не сдаваться. Пусть до поры плохие бытовые условия, пусть иногда работа не по специальности, пусть поначалу деньги не те — все равно... Сужу об этом по тому, что комбинат — это вторая уже моя стройка.

Обновление... За него приходится расплачиваться напряженным трудом. Это все равно, что получить право на второе рождение. Начальник участка ремонтно-механического цеха Александр Иванович Зотов как раз и был среди тех первых людей, что обустраивали хоздвор под свои станки. Рабочий стаж А. И. Зотова—28 лет, из них восемнадцать отдано химической промышленности. Если бы за каждым духовным обновлением следовало обновление клеток человеческого организма, то Александру Ивановичу, как говорится, износу бы не было. А все объясняется тем, что Зотов — пусконаладчик и, благодаря своей специальности, перебывал на новостройках Ангарска, Омска, Гурьева, Салавата, Новополоцка.

Самая большая ценность людей Нефтехима — это опыт, который и несут в дар комбинату те, кто успел поработать на других предприятиях страны. Ремонтно-механический уже начал писать свою историю, и если прочитать его первый —октябрьский номер стенгазеты «Ремонтник», то фамилии ветеранов цеха упоминаются не только в списках прошлых заслуг. Рабкор В. И. Борисенко в своей заметке подчеркивает: «С особым трудовым подъемом в честь Дня Конституции трудилась бригада сварщиков. Хочется отметить М. Янченко и В. Гайдука. Так держать, ребята!»

Но опыт — это не только производительный труд, а еще и умение предвидеть, как будет расти коллектив ремонтно - механического. А. И. Зотов уже на хоздворе ввел звеньевую систему, и кузнец Владимир Васильевич Чегулов был первым звеньевым в цехе. Теперь людей стало больше, сформировались бригады, но они по-прежнему делятся на малые ячейки — так удобнее: звеньевые отвечают за работу своей группы перед бригадирами. К тому же скоро производство еще разрастется, и звеньевые смогут возглавить новые бригады.

Вопрос о том, по какому принципу формировать трудовые коллективы, тоже можно снять с повестки дня. Ведь неофициально в цехе уже давно существуют комплексные бригады.

Возьмем одно из производственных заданий — изготовление бака. По расчетам на него нужно затратить 105 часов. Для этого газорезчику с четвертым разрядом необходимо потрудиться 14 часов, слесарю с третьим разрядом — 34, токарю с четвертым разрядом — 21 час и так далее. При этом контроль за каждой операцией невозможен. Значит, надо, чтобы работа продвигалась под контролем самих же изготовителей заказа. Поэтому-то и создается рабочее звено, которое сделает этот бак от начала до конца. И не надо мудрить, не надо ничего внедрять — достаточно воспользоваться опытом обычной организации труда.

А начальник участка и ветеран цеха А. И. Зотов уже живет тем днем, когда от ремонтно-механического отделится цех изготовления нестандартного оборудования, и РМУ будет выполнять только свои заказы — создавать фонд запасных частей для оборудования Нефтехима.

— Тогда можно будет снова попробовать такое разделение труда, — говорит А. И. Зотов, — которое не получилось у нас на хоздворе, а вот на других предприятиях доводилось видеть: одна бригада специализируется на заготовках, а другие занимаются сборкой. Раньше не выходило это у нас, потому что чертежи были «сырыми», и порой основной чертеж единицы оборудования не совпадал с подетальными. Теперь же инженерно-технических работников прибавится — будет кому заняться сверкой и расчетами. Выиграем в скорости выполнения заданий. Даже можно будет говорить о дальнейшем совершенствовании зарплаты, как принято в химической промышленности. Ведь продукция будет выпускаться не единицами, а целыми партиями.

Так, по-хозяйски, рассуждает ветеран РМЦ.

Между тем люди цеха могут смело говорить: «Принимаем огонь на себя». Буквально на руках они втащили станки в недостроенные еще помещения и начали выпуск продукции. Да еще какой! Нестандартного оборудования.

И каждый день после работы 46 человек из РМЦ идут в учебные классы. Так проходит три часа занятий: квалифицированные уже рабочие учатся технологии новых работ.

В скором времени часть людей перейдет из ремонтно-механиечского в другие цехи, тоже связанные с изготовлением и ремонтом оборудования. И это будет для них опять же обновлением деятельности. Поэтому-то они сейчас уже стараются приобрести необходимый опыт и знания.

Г. ЗЕТКИНА.

МАЯКИ СОРЕВНОВАНИЯ

Бюро Томского обкома КПСС, исполнительный комитет областного Совета народных депутатов, президиум облсовпрофа и бюро обкома ВЛКСМ рассмотрели итоги областного социалистического соревнования за своевременное и качественное проведение комплекса летних сельскохозяйственных работ в 1980 году и признали победителями:

ПО ЮЖНОЙ ЗОНЕ

Томский район (секретарь райкома КПСС А. П. Габрусенко, председатель райисполкома Л. И. Афанасьев, начальник управления сельского хозяйства райисполкома В. П. Дмитриев, председатель райкома профсоюза работников сельского хозяйства Л. Н. Адамович, секретарь райкома ВЛКСМ Л. Г. Старинщиков);

совхоз имени 50-летия СССР Томского района (директор А. П. Масалыкин, секретарь парткома Д. Г. Собачкин, председатель рабочкома А. А. Курныков, и. о. секретаря комитета ВЛКСМ О. И. Дудниченко);

колхоз «Гигант» Шегарского района (председатель В. И. Лещеня, секретарь парткома А. М. Рыжаков, председатель профкома Ф. Н. Конакова, секретарь комитета ВЛКСМ А. С. Лученок);

Победовскую молочнотоварную ферму совхоза имени Ленина Асиновского района (заведующая Н. Я. Зыкова);

Баткатскую молочнотоварную ферму № 1 колхоза имени 50-летия Великого Октября Шегарского района (заведующая С. П. Спиридонова);

Наумовскую молочнотоварную ферму совхоза «Сибиряк» Томского района (заведующий К. В. Харитонов);

Зоркальцевский молочный комплекс совхоза «Октябрь» Томского района (начальник В. С. Коровин);

Байгалинскую молочнотоварную ферму совхоза «Тегульдетский» Тегульдетского района (заведующая Е. И. Метелева).

ПО СЕВЕРНОЙ ЗОНЕ

Кривошеинский район (секретарь райкома КПСС В. Д. Лариков, председатель райисполкома Н. П. Байдин, начальник управления сельского хозяйства райисполкома В. С. Вдовик, председатель райкома профсоюза работников сельского хозяйства П. В. Пудов, секретарь райкома ВЛКСМ Ю. И. Кравченко);

совхоз «Павловский» Каргасокского района (директор Ю. В. Тугушев, секретарь парторганизации С. В. Журов, председатель рабочкома А. Г. Давыденко, секретарь комсомольской организации А. И. Кривобок);

совхоз «Парбигский» Бакчарского района (директор Д. М. Мартемьянов, секретарь партбюро А. Д. Плотников, председатель рабочкома Т. П. Чернышов, секретарь комитета ВЛКСМ Н. П. Артемов);

совхоз «Коломинский» Чаинского района (директор совхоза Р. Э. Палосон, секретарь парткома Г. З. Скворцов, председатель рабочкома В. А. Чернокнижный, секретарь комитета ВЛКСМ Ю. П. Родиков);

Малиновскую молочнотоварную ферму совхоза «Кривошеинский» Кривошеинского района (заведующий А. И. Тишелович);

Нижнетигинскую молочнотоварную ферму совхоза «Усть-Бакчарский» Чаинского района (заведующая М. Ф. Перевозчикова);

Абрамкинскую молочнотоварную ферму совхоза «Чажемтовский» Колпашевского района (заведующий В. Т. Ожогин).

СРЕДИ ОТКОРМОЧНЫХ ФЕРМ

Гореловскую ферму по откорму крупного рогатого скота совхоза «Северный» Чаинского района (заведующий Ф. И. Костырин);

Первомайскую ферму откормсовхоза «Бакчарский» Бакчарского района (заведующая М. Н. Ракова);

Новоникола́евскую ферму совхоза «Советский» Шегарского района (заведующий Н. Е. Афанасенко);

свинокомплекс совхоза «Мирный» Томского района (начальник Г. Г. Андреев).

Районы-победители награждены почетными грамотами обкома КПСС, облисполкома, облсовпрофа и обкома ВЛКСМ.

Дипломами обкома КПСС, облисполкома, облсовпрофа и обкома ВЛКСМ и денежными премиями награждены колхоз «Гигант», совхоз имени 50-летия СССР, «Павловский», «Парбигский», «Коломинский».

Почетными грамотами обкома КПСС, облисполкома, облсовпрофа и обкома ВЛКСМ, а также денежными премиями награждены фермы и комплексы, победившие в соревновании.

Среди кормозаготовительных комплексов лучшими признаны коллективы комплексов:

откормсовхоза «Кожевниковский» Кожевниковского района (начальник В. Я. Гончаров);

совхоза «Родина» Томского района (начальник А. А. Матвеев);

совхоза «Комсомолец» Асиновского района (начальник Н. В. Герасимов);

совхоза «Заветы Ильича» Бакчарского района (начальник К. А. Голубенко);

колхоза «Гигант» Шегарского района (начальник М. С. Лаптев);

колхоза «Первое мая» Первомайского района (начальник А. Н. Алянин);

откормсовхоза «Назинский» Александровского района (начальник П. Л. Оборовский);

совхоза имени Шишкова Парабельского района (начальник комплекса В. Д. Собакин).

Все они награждены дипломами обкома КПСС, облисполкома, облсовпрофа, обкома ВЛКСМ и денежными премиями.

В социалистическом соревновании на жатве победили коллективы следующих уборочно-транспортных комплексов:

ПО ЮЖНОЙ ЗОНЕ

совхоза «Кожевниковский» Кожевниковского района (начальник М. И. Цивень);

колхоза «Первое мая» Первомайского района (начальник А. Н. Алянин);

совхоза «Томь» Томского района (начальник А. В. Филимоненко);

откормсовхоза «Шегарский» Шегарского района (начальник Ю. М. Тутаев);

совхоза «Комсомолец» Асиновского района (начальник Н. В. Герасимов);

колхоза «Сибиряк» Зырянского района (начальник В. В. Крылов).

ПО СЕВЕРНОЙ ЗОНЕ

совхоза «Усть-Бакчарский» Чаинского района (начальник С. А. Саморуков);

совхоза «Молчановский» Молчановского района (начальник Л. Д. Гензе);

совхоза «Таежный» Бакчарского района (начальник В. Я. Ковальчук);

совхоза «Белостокский» Кривошеинского района (начальник О. В. Худокормов).

Эти коллективы награждены дипломами обкома КПСС, облисполкома, облсовпрофа, обкома ВЛКСМ и денежными премиями.

Среди отрядов по производству витаминной травяной муки лучшими стали коллективы агрегатов АВМ:

совхоза «Мирный» Томского района (АВМ-0,65, машинисты смен Н. Ф. Волков, П. В. Блинов, П. А. Чувашов);

совхоза «Каргинский» Каргасокского района (АВМ-0,65, звеньевой В. Е. Чепуров, машинисты смен П. И. Бесчастный, Ю. Д. Нестеров);

птицесовхоза «Кандинский» Томского района (АВМ-0,65, машинисты смен А. В. Филиппов, М. Ф. Костромин, А. Н. Прокопенко);

совхоза «Коломинский» Чаинского района (АВМ-0,65, машинисты смен В. А. Бывшев, В. И. Брижатый);

птицефабрики «Туганская» Томского района (СБ-1,5, машинисты смен В. Р. Сук, В. В. Долганов, В. И. Тетерский);

птицефабрики «Томская» Томского района (СБ-1,5, машинисты смен А. И. Казаков, А. И. Железнов, Л. И. Усков);

колхоза «1 Мая» Первомайского района (АВМ-0,65, машинисты смен В. Ф. Кондратюк, В. И. Синкинов).

Коллективы этих отрядов награждены дипломами обкома КПСС, облисполкома, облсовпрофа, обкома ВЛКСМ и денежными премиями.

Победителям соревнования будут проданы легковые автомобили, мотоциклы с колясками, путевки в дома отдыха и туристические поездки.

БОЛЬШЕ МОЛОКА И МЯСА

Коллектив животноводов совхоза «Чулымский» Тегульдетского района досрочно выполнил годовые планы сдачи государству мяса и молока. При годовом задании закупок мяса 75 тонн за девять месяцев на мясокомбинат поступило из совхоза более 80 тонн. Таким образом, годовой план выполнен на 108 процентов, а прирост к уровню закупок прошлого года составил 63 процента.

На молочных фермах совхоза получено 762 тонны товарного молока при задании на год 695. Молока сдано государству на 27 процентов больше, чем в 1979 году.

В социалистическом соревновании животноводов совхоза лидирует коллектив Белоярской молочнотоварной фермы, возглавляемый Э. Э. Брикманс. Среди доярок первенство держат Г. П. Комиссарова со Скоблинской фермы и Е. Н. Данилова с Белоярской. Обе они надоили за девять месяцев более чем по две тысячи литров молока от каждой фуражной коровы.

Высокие привесы получают на откорме крупного рогатого скота на Шумиловской ферме. Так, скотники М. Е. Скоблин и Б. М. Скоблин в этом году добились ежесуточных привесов 570—580 граммов.

Г. ПЬЯНЫХ.

КОРОТКИЕ СООБЩЕНИЯ ПО СОВЕТСКОМУ СОЮЗУ

△ **ВИЛЬНЮС. «XXVI съезду КПСС—наши дела и помыслы»** — тема состоявшегося сегодня в Литве единого политдня. На промышленных предприятиях, в колхозах и совхозах, в учреждениях, вузах и техникумах состоялись встречи с руководящими партийными и советскими работниками, деятелями науки и культуры, пропагандистами. Шел разговор о больших социально - экономических переменах в республике в период между двумя съездами партии, о повышении действенности социалистического соревнования в честь предстоящего XXVI съезда КПСС. В Литве уже более семи тысяч коллективов предприятий, цехов, смен и бригад, около 170 тысяч рабочих выполнили задания десятой пятилетки.

△ **ЦЕЛИНОГРАД. Красавицы-сосны** появились в парках, на площадях и проспектах Целинограда. Переселенцы из лесостепной зоны — часть осенней программы работ по благоустройству, осуществляемой по наказам избирателей. Сейчас зеленый наряд города насчитывает двенадцать миллионов деревьев. По инициативе народных избранников здесь создано специализированное хозяйство, в питомниках которого выращиваются саженцы деревьев и рассада цветов. Комплексно благоустраиваются любимые места отдыха. Ход работ контролируют депутатские посты.

△ **ИВАНО-ФРАНКОВСК. Повышение эффективности использования лесных ресурсов** — тема начавшегося здесь сегодня всесоюзного семинара. Его участники обсудят вопросы дальнейшей интенсификации производства, комплексного ведения лесного хозяйства. Они ознакомятся с опытом работы коллективов предприятий производственного объединения Прикарпатлес.

Партийная жизнь

Отчеты и выборы

ПОЗИЦИЯ — НАСТУПАТЕЛЬНАЯ

С большим интересом ждали коммунисты Томского филиала Сибирского отделения АН СССР главное собрание года. Предстояло подвести итог сделанному за период после XXV съезда КПСС, взыскательно оценить достигнутое, наметить программу действий.

Для коммунистов, всего коллектива этот период чрезвычайно знаменательный. Мы были свидетелями и участниками бурного развития академической науки на томской земле.

В отчетном докладе, с которым выступил секретарь парткома филиала доктор физико - математических наук Ю. С. Макушкин, было рассказано о том, чем ответили коммунисты, весь наш коллектив на заботу партии и правительства о развитии науки в Сибири.

Я не буду касаться всех сторон деятельности партийной организации, остановлюсь лишь на главной — борьбе за повышение качества и эффективности всей нашей работы.

Центральной заботой парткома, всех коммунистов было совершенствование научных исследований. Во всех учреждениях они идут по комплексным программам, направленным на ускорение развития производительных сил и освоение природных богатств Сибири, в особенности Томской области. Получены принципиально важные результаты теоретических и экспериментальных исследований по проблемам распространения лазерного излучения в атмосфере, импульсной электроники больших мощностей, анализа состава нефтей Западной Сибири, геофизических методов разведки природных ресурсов Западной Сибири. Большой размах приобрели работы по автоматизации научных исследований и технологических процессов. Начаты исследования по новому для филиала направлению в области порошковой металлургии. Повысилось качество исследований, все интенсивнее внедряются результаты научных исследований в народное хозяйство.

Позиция парткома в этих вопросах была наступательной. На партийных собраниях мы не раз обсуждали состояние и перспективы развития фундаментальных научных исследований и внедрения их в народное хозяйство. На заседании парткома были заслушаны отчеты руководителей научных подразделений о ходе выполнения региональных программ, разработанных по постановлению секретариата обкома КПСС, о работе отдела экспериментальных геофизических исследований в свете развития Западно-Сибирского нефтехимического комплекса. Плодотворным было заседание парткома, на котором рассмотрены состояние и меры усиления партийного влияния на работу коммунистов Института сильноточной электроники по повышению эффективности научных исследований и ускорению внедрения их результатов в народное хозяйство.

В центре внимания парткома были и пока еще очень острые для молодого филиала вопросы развития материально - технической базы. В сентябре нынешнего года на общем партийном собрании мы обсудили комплексный план социального развития академгородка в 11-й пятилетке. На заседаниях парткома не раз заслушивались отчеты руководителей подразделений об участии в строительстве. Большую заинтересованность проявили коммунисты филиала при обсуждении вопроса об усилении партийного влияния на работу хозяйственных служб.

Практика строительства академгородка поставила перед президиумом филиала и парткомом ряд сложных проблем, решение которых порой казалось нереальным. Но, как было отмечено на отчетном собрании, коммунисты не остались на позициях сетующих по поводу трудностей, они направили свою инициативу и энтузиазм всего коллектива на решение этих проблем. При парткоме, а также во всех подразделениях филиала были созданы штабы по строительству. На возведении жилых объектов по инициативе комитета ВЛКСМ созданы комсомольско-молодежные бригады. Оправдал себя опыт формирования бригад из тех, кто ждет жилье. За пять лет введены в строй корпус модельных установок Института оптики атмосферы, шестиэтажный лабораторный и административный корпус Института химии нефти, расширил свои производственные площади Институт сильноточной электроники. За это же время возведены 6 жилых домов и 9-этажное общежитие, торговый центр, детский комбинат. Несколько крупных объектов получили хозяйственные службы филиала. Потребовались большие усилия коллектива, чтобы своевременно, к 1 сентября, ввести в строй школу в академгородке.

В десятой пятилетке освоено более 10 миллионов рублей капитальных вложений. Примерно такая же сумма планируется на одиннадцатую пятилетку.

С каждым годом увеличивается вклад в общее дело наших общественных организаций. Мне как председателю головной группы народного контроля хочется сказать, что этому разделу работы партком уделял повседневное внимание. На посты дозорных выбраны самые достойные люди, но многие из них не имеют опыта общественной работы. В филиале создано 5 школ народных контролеров. Председателями цеховых групп избраны коммунисты.

С помощью головной группы народного контроля партком контролировал выполнение государственных планов, следил за сохранностью материальных ценностей, боролся за экономию топливных и энергетических ресурсов, вел борьбу с бесхозяйственностью и расточительством.

Выступая на отчетно-выборном собрании, я отметил, что народные контролеры подчас увлекаются мелкими проверками хозяйственных вопросов и упускают из виду крупные, существенно влияющие на основную научно-производственную деятельность наших учреждений. Сейчас мы сделаем главным контроль за эффективностью научных исследований, укреплением деловых связей внутри подразделений филиала, а также с вузовскими институтами и производством.

Многое предстоит сделать и по укреплению трудовой дисциплины. К сожалению, у нас еще не изжита практика проведения собраний и массовых мероприятий в рабочее время.

Ряд ценных предложений высказан коммунистами при коллективном обсуждении комплексного плана идейно-политического, трудового и нравственного воспитания сотрудников филиала. Интересно прошло заседание парткома, посвященное использованию партийной организацией СКБ «Оптика» права партийного контроля за деятельностью администрации. Однако, как правильно отмечалось в выступлениях на отчетно-выборном собрании, президиуму филиала совместно с партийным комитетом предстоит укрепить руководящие кадры, повысить эффективность воспитательной работы.

В центре внимания парткома должно быть повышение темпов роста высококвалифицированных кадров — кандидатов и докторов наук, привлечение к работе со студентами более широкого круга научных сотрудников.

Каждое выступление на собрании проникнуто стремлением внести свой личный вклад в быстрое и качественное решение стоящих перед коллективом задач. И это является залогом того, что социалистические обязательства, принятые в честь XXVI съезда КПСС, будут успешно выполнены.

А. СОЛДАТОВ,
заведующий отделом Института оптики атмосферы.

ДЕЛА ДЕСАНТНЫЕ

ТРАНСПОРТНИКИ СТРЕЖЕВОГО НАЧАЛИ ПОДГОТОВКУ ЗИМНИХ ДОРОГ ЕЩЕ В ИЮНЕ

Север Люди Нефть

Наверное, мало кто из опытных водителей на северных трассах не помнит Завьяловские высоты на участке зимней дороги Карга—Завьялово—Вертикос. Из-за этих подъемов в прошлые зимы по нескольку дней сколачивали колонны автомобилей. К ним специально придавались тягачи, чтобы совместно, помогая друг другу, преодолевать высотки. Малыми группами, а тем более в одиночку мало кто рисковал трогаться в путь с юга на север или обратно. Но нефтяной район постоянно требовал грузов, техники — и люди шли на риск. Одним водителям автомобилей удавалось, надрывая моторы, выцарапываться на эти подъемы, а многим приходилось днями и ночами отсиживаться в логах и ждать помощи.

А когда на тайгу падали оттепели, на эти высоты посылались мощные тягачи. Бывали дни, когда у высот скапливалось до полусотни автомобилей. Которые полегче — их тягачи вытаскивали ходом, тяжелее — лебедкой. Уходила уйма времени, а на севере так ждали грузы, технику...

Чтобы этого не случилось и в эту зиму, было решено готовить зимние дороги летом. Вначале выражение «готовить зимник летом» для многих даже опытных механизаторов Стрежевского управления автомобильных дорог, непривычно резало слух. Технику можно утопить не то что в болотах, но и на гривах: оставив на ночь без подмостки из бревен, утром можешь не найти, к примеру, тот же бульдозер...

Перед нашим коллективом была поставлена задача: срезать и спрямить увалы, сделать проходимыми лога, построить проезды через ручьи, речушки, обойти болота. Трудности этой задачи хорошо понимали руководители предприятия и механизаторы.

...Во второй половине июня в районе Раскина и Карги были выброшены два десантных отряда. Один отряд (в составе начальника участка Владимира Петровича Гаева, водителей тягачей Михаила Хиля, Николая Пенькова и Фарида Шарифьянова) пошел пробиваться на Катыльгу, второй «оседлал» на своих бульдозерах Завьяловские высоты.

Нет, не скажешь, что стоило только высадиться десанту — и работа закипела. С первых же шагов механизаторам приходилось бороться с трудностями, и порою каждый метр пройденного пути давался с боем. Даже тучи комаров и гнуса казались чем-то безобидным по сравнению с вытаскиванием увязшей техники. Тросы толщиной с руку рвались, как обычные тесемочки, а механизаторы снова и снова их связывали, сдваивали и тащили свою технику. Сколько раз брались за топоры и пилы, а потом таскали и таскали на плечах бревна, чтобы можно было, наконец, проскочить топкое место, зацепиться за высоту, срезать ее лопатами бульдозеров и весь грунт угатить в лог! А утром взглянуть и увидеть, что весь труд в буквальном смысле утонул в болоте... И снова приходилось резать, снова устилать трясину бревнами и трубами, насыпать целые дамбы грунта...

Это сейчас Иван Павлов, Игорь Бутаков, братья Кондрат и Геннадий Обухозы, дорожный рабочий Николай Леонов о прошедших днях вспоминают с улыбкой. Тогда было не до улыбок.

— Взял на нож грунта чуть больше, — вспоминает Иван Лазунин, — первый раз проходишь нормально, а на втором заходе садишься по самые «уши». Трелевочник тащит назад. Снова вперед, стороной, и опять назад... А там, смотришь, и трелевочник сел. И начинается катавасия...

— Как ни трудно было,— говорит Иван Павлов, — а радостно теперь смотреть на дело наших рук и техники. Такую силищу грунта переворочали! И самое главное — что по нашей дороге (а это 40 километров пути!) начали свободно проходить тяжелые тягачи, даже «Уралы». И не когда-нибудь, а летом.

Итак, Завьяловские высоты летом покорились нашим механизаторам. Значит, зимой они не будут камнем преткновения и для автомобилистов. На этом участке грузам для северных нефтяников задержки не будет.

И снова почти весь отряд отправился в район Раскина. Там, хотя и в меньшем объеме, есть над чем поработать. На этот раз «десантников» возглавил начальник управления Юрий Федорович Басенко.

Л. БАРАНОВСКИЙ,
механик-водитель Стрежевского управления автомобильных дорог.

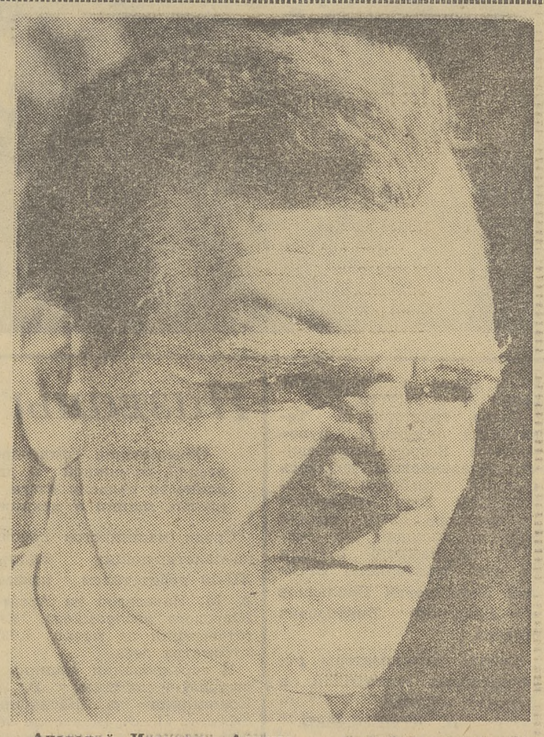

Анатолий Иванович Артемов — вальщик лесосечной бригады из Нибегинского лесопункта Белоярского лесопромышленного комбината. Он работает в укрупненной бригаде, которая в этом году значительно опережает прошлогодние темпы. Ударный труд ветерана лесной промышленности — большой вклад в успех коллектива.

Фото Е. Лисицына.

ПО СЛЕДАМ НАШИХ ВЫСТУПЛЕНИЙ

«В ТОГУРЕ БЕЗ ПЕРЕМЕН»

Так называлась критическая корреспонденция, опубликованная в газете 6 сентября. Как сообщил секретарь Колпашевского горкома КПСС Н. Точенов, работники аппарата горкома партии и городского комитета народного контроля проверили ход отгрузки лесоматериалов. За допущенные простои судов наказан ряд руководящих работников Тогурского лесопромышленного комбината.

В горкоме партии создана группа контроля за погрузочно-разгрузочными работами. На партийном собрании Кетского сплавного участка были рассмотрены мероприятия по улучшению работы. Отгрузка готовой продукции и круглого леса находится под постоянным контролем в горкоме партии.

Совершенствовать хозяйственный механизм

ТРЕТЬЯ СТУПЕНЬКА ТЭМЗа

Коллектив старейшего в областном центре электромеханического завода им. В. В. Вахрушева третий год трудится в новых условиях планирования и экономического стимулирования. Что это дало?

В десятой пятилетке заводу трудно давался план, зачастую по основным видам изделий он не выполнялся. До сих пор низка фондоотдача.

Чтобы упорядочить работу предприятия, было обращено внимание прежде всего на его реконструкцию. Расширялись производственные площади, вводилось современное оборудование. Был построен новый цех вентиляторов — просторный, из стекла и бетона.

В таких, прямо скажем, сложных условиях началось внедрение новой системы планирования и экономического стимулирования. «Что это даст, кроме дополнительных хлопот?» — думали некоторые специалисты.

Лед тронулся. Но прежде пришлось перестраиваться психологически: «вал» давал о себе знать. Преодолевая инерцию, вели на заводе подготовительную работу. Объем чистой продукции был определен на базе плановой себестоимости выпускаемых изделий. За основу приняли рекомендации министерства, учитывался также накопленный опыт.

Подготовка проходила в два этапа. Сначала нужно было уточнить себестоимость каждого изделия и сверить ее с затратами на производство, а потом уже перейти к расчету нормативов.

— Учесть труд коллектива, вложенный буквально в каждый винтик, — соль системы, — подчеркнул директор завода В. В. Гартун.

Уже при первой прикидке было видно, что удельный вес нормативной чистой продукции в общем объеме производства на электромеханическом достаточно высок.

Оценивая темпы роста производства, производительность труда, фондоотдачу, объем продукции с высшей категорией качества с позиций НЧП, экономисты убедились, что основные показатели стали выглядеть значительно лучше. К примеру, рост производительности труда в 1980 году, если отчитываться по-старому, составил бы 7,5 процента, в пересчете на нормативную чистую продукцию он выше в 1,5 раза. Проявился действительный вклад коллектива, ранее скрытый за «валом».

Чтобы понять, почему это произошло, разберем такую теоретическую посылку. Высшая цель общественного производства при социализме, как известно, — наиболее полное удовлетворение растущих материальных и духовных потребностей трудящихся. Так записано в статье 15-й Конституции СССР. Чтобы выполнить конституционные требования, надо повышать производительность труда. По словам К. Маркса, это происходит тогда, когда «меньшее количество труда приобретает способность произвести большое количество потребительной стоимости». А вот при расчете производительности труда на основе валовой продукции получается наоборот: чем больше затрат живого и прошлого труда, независимо от потребительной стоимости, тем выше этот показатель. А это практически мало стимулирует предприятие на достижение высоких конечных результатов.

Работая на основе НЧП, не спрячешься за более дорогостоящую продукцию. Раньше, чтобы перекрыть, например, стоимость трех отбойных молотков, достаточно было произвести один вентилятор. В нем собственного труда мало, так как состоит он в основном из покупных комплектующих изделий (электродвигатель и т. п.). В отбойном молотке, наоборот, заложено 73 процента чистой продукции.

— Тогда мы могли увеличить объем продукции за счет применения дорогостоящих материалов, а часто это вело к росту металлоемкости некоторых изделий, — говорит начальник планово-экономического отдела завода Е. Н. Мотырева. — Сейчас это исключено. Новый показатель настраивает предприятие на выполнение плана в номенклатуре.

Действительно, нынче предприятие оказалось в выигрыше по сравнению с прошлым годом (тогда еще не прочувствовали до конца новое в экономическом стимулировании) — выполнение плана реализации продукции с учетом поставок поднялось с 83 процентов до 95.

Как повлияли нормативы на деятельность цехов? Можно уверенно сказать, что повысилась плановая дисциплина, ликвидирована разновыгодность изделий. Отбойный молоток из-за его высокой трудоемкости относится к разряду сложной номенклатуры. Теперь норматив трудоемкости ставит эти механизмы в равные условия с другой продукцией.

Новый показатель оказался более объективным при определении степени трудового участия каждого структурного подразделения. При старой шкале оценки объемов производства лидерами соревнования были цехи первый и пятый (цех вентиляторов). Удельный вес их в заводском выпуске был одинаков. Теперь вперед вышел по праву первый цех, который в копилку завода дает половину нормативной чистой продукции.

Что же изменилось за прошедшие два года в первом цехе?

— Бывало, дашь больше товара, — значит, ты хорош, — сказал начальник цеха Я. И. Эскин. — Рост производительности считался от «вала» и выглядел у нас бледно. Сейчас это наш главный козырь. Мы значительно снизили свои затраты, внедрили новую технику, улучшив технологию производства.

Работа по-новому потребовала перестройки организации труда. На предприятии по существу мало обращали внимания на бригадные формы организации и стимулирования труда. Сейчас количество бригад увеличилось, хотя их явно еще недостаточно. И отдача ощутима. Она хорошо видна на примере роторного участка четвертого цеха, который ранее считался наиболее «узким местом» на заводе, а стал одним из передовых коллективов цеха после того, как была организована бригада.

Новый показатель подталкивает и развитие хозрасчета. Все участки основного цеха—первого — переведены на работу этим методом. Ведь как рассуждали: допустим, дал запланированные нормо-часы участок,—значит, хорошо сработал. Сейчас это в прошлом. Чтобы быть первым, будь добр, сделай детали в заданном комплекте. Никто не посмотрит благосклонно, если ты перекроешь «брешь» большим количеством других деталей. И вот результат: участки крепко встают на ноги, появился фонд мастера, о котором раньше могли только мечтать.

На заводе пока не удалось полностью избавиться от недостатков планирования. На новый показатель переведены еще только выпускающие цехи, не рассчитана НЧП для обрабатывающих. Не налажен точный учет нормативной чистой продукции. Скажем, третий цех изготавливает электролебедки, а засчитываются они четвертому, тот в свою очередь, делая рукоятки для отбойных молотков, и «отдает» их первому. Нужно произвести расчеты нормативов более правильно, и не только по цехам, но и по участкам, бригадам — с учетом долевого участия всех подразделений.

Рабочий должен видеть не обезличенную продукцию и не мыслить старыми категориями. К сожалению, пропаганда нового в планировании и экономическом стимулировании пока не опустилась из сфер экономистов и руководителей завода. Вот что сказал старший мастер цеха № 1 В. Н. Околичный:

— НЧП? Слышал. Но все как-то туманно...

Владимир Николаевич руководит школой коммунистического труда у себя на участке. Поэтому ничего удивительного нет в словах слесаря-сборщика цеха № 4 Г. П. Томилова, который ответил на тот же вопрос так:

— Я затрудняюсь что-либо сказать. Разговоров особых не было.

Действующие на предприятии условия социалистического соревнования между цехами не создают надежной основы для комплексного подхода к оценке результатов работы соревнующихся, сопоставимости достигнутых результатов с учетом нормативной чистой продукции. Новая система планирования и экономического стимулирования требует нового подхода к организации соревнования. Все должно отразиться и в наглядной агитации. Но этого пока на заводе не произошло.

Г. СКАРЛЫГИН.

АЛЕКСАНДР ЛИНДТ — БУРИЛЬЩИК АЛЕКСАНДРОВСКОЙ НЕФТЕРАЗВЕДОЧНОЙ ЭКСПЕДИЦИИ. В БРИГАДЕ Б. КРАВЦИВА ВАХТА ЛИНДТА — ОДНА ИЗ ЛУЧШИХ, В ЧЕМ БОЛЬШАЯ ЗАСЛУГА АЛЕКСАНДРА ДАВЫДОВИЧА — ЧЛЕНА ОБЛАСТНОГО СОВЕТА НАРОДНЫХ ДЕПУТАТОВ.

Фото Н. Лесникова.

БЕСПРИЗОРНЫЙ БЫК

ФЕЛЬЕТОН ЧИТАТЕЛЯ

Он родился в степях. Для улучшения породности сибирских коров его два года назад купило за 1.650 рублей объединение и направило в совхоз «Коммунист» Асиновского района. Бык хотя и весил полтонны, но был еще молод. В совхозе его определили на ферму Михайловского отделения. Здесь он подобрел, окреп, освоился. Вскоре в стаде стали появляться симпатичные крепыши, похожие на него. Однако люди, работавшие на ферме, почему-то обходили его вниманием. И бык почувствовал себя чужим, стал замкнутым и раздражительным. И вырвался на свободу его буйный нрав...

Бык самовольно покинул неуютную ферму. Явился на центральную усадьбу совхоза, в Новониколаевку, словно для того, чтобы напомнить руководителям хозяйства, что вот он — есть... Однако руководителям было не до него. И тогда бык пошел топтать осенние огороды, угрожающим ревом наводя ужас на старых и малых. Но и эту его выходку почему-то оставили без должного внимания. Отчаявшись, бык ушел из совхоза в поселок лесников...

Так он «потерялся» на Михайловской ферме. Нет, никто не всполошился от этой потери. Хлопот стало меньше. Вообще на ферме уже привыкли к подобным потерям. В мае, например, неизвестно куда пропали 38 телят! (Не их ли уж пошел искать бык?) В июне еще 9 исчезли. Получилось, что с фермы ушло гулять примерно 20 тонн мяса. И — ничего...

На Новониколаевской ферме такое тоже не в новинку. Здесь 1 октября хватились 36 телят. Надо было загонять во дворы, а заведующий фермой Ю. Соломатов их не нашел.

Так что удивляться нечему. Потеря племенного быка тоже не впервой. В Михайловке два года назад потерялся такой же бык.

Чтобы понять суть происходящего, приведу такую картинку. Недавно на Каракольской ферме этого же совхоза ревизоры проводили инвентаризацию. Считали коров. Одной недосчитались. Где она? Скотники только развели руками:

— Так ее уже третий день нет. Наверное, в лес телиться ушла. Вернется, если что... Не одна эта корова так...

Действительно, не одна. Было уже летом: ушла корова с пастбища, а нашли в лесу одни кости. Корова, как потом выяснилось, нуждалась в ветеринарной помощи.

Все это происходит потому, что на фермах совхоза нет порядка, запущен хозяйственный и зоотехнический учет стада. Да и откуда может быть порядок, если материально-ответственные лица назначаются и освобождаются даже без ведома бухгалтерии. В результате на той же Михайловской ферме месяцами никто и ни за что не отвечает. А управляющий отделением Е. Н. Чернов считает ниже своего достоинства следить за сохранностью скота.

Удивительно, но безответственность в хозяйстве не воспринимается как порок. Наоборот. Руководители, обладающие этим качеством, даже делают карьеру. Взять того же Соломатова. Факт был налицо: с фермы, которой он заведовал, исчезли 36 телят. Думаете, заведующего спросили, где телята? Отнюдь. Его назначили главным зоотехником совхоза. Распространяй, мол, свой опыт на все хозяйство.

Или давайте возьмем ветеринарного техника В. Иванова. Счет своим деяниям он открыл еще в Шегарском районе, где работал в колхозе «Рассвет». Там допустил расхищение поросят, и суд заставил его выплатить 2,4 тысячи рублей. Иванов примчался в Михайловку. Здесь его пригрели. Назначили заведующим фермой, то есть снова пустили козла в огород. Правда, сколь веревочка не вьется, а конец найдется: этот «заведующий» отправлен сейчас в места не столь отдаленные...

Но и после его отбытия исчезновение скота на ферме не прекратилось. Она снова стала «ничья». И в совхозе ищут нового заведующего, продолжая терять скот...

В. НАЗАРОВ,
наш непт. корр.
Асиновский район.

ТОВАРИЩ О ТОВАРИЩЕ

Авторитет бригадира

Всего месяц назад на строительстве одного из домов, что возводятся на улице С. Лазо, произошло событие, которое изменило расстановку сил на этом объекте.

Две бригады: Л. Громышева и П. Саранцева из СУ-11 треста Томскжилстрой слились в одну. Возглавил ее Иван Прокопьевич Захаренков, который бригадирствует уже не один десяток лет. Объединение двух коллективов прошло безболезненно: большинство каменщиков — люди опытные, высококвалифицированные, не первый год знающие Захаренкова, его умение вести бригаду. Все понимали, что в укрупненной они — сила и, если рабочий процесс будет организован как следует, бригаде по плечу огромные объемы.

Мы попросили рассказать о Захаренкове его товарищей по труду, членов его бригады.

Хочется быть похожим

Пожалуй, самое первое, что мне бросилось в глаза, когда я познакомился с Иваном Прокопьевичем в работе, — его ответственное отношение к делу. Слова у него не бывают пустым звуком. Раз что-то пообещал — обязательно сделает, непременно добьется. Решил я, что воспитаю в себе такое же качество.

Знаю Ивана Прокопьевича не первый год, многим ему обязан. С ним начинал работать на томских стройках. Много полезного узнал, многому научился, работая под руководством Захаренкова. Опыта и мастерства ему не занимать: двадцать пять лет работает в строительстве. Иметь такого наставника — большая удача. Признаться, даже не ожидал, что в работе каменщика может быть столько секретов, сколько раскрыл передо мной Иван Прокопьевич. Я по-новому взглянул на свою профессию и откровенно горжусь ею.

Даже работая с другим бригадиром, я постоянно ловил себя на том, что смотрю на сделанное, оцениваю все глазами учителя. В прошлом году мне присвоили пятый разряд. Казалось бы, догнал своего наставника, могу теперь работать с ним на равных. Но все равно мне до него расти и расти.

Не только чисто в профессиональном смысле ценны уроки Ивана Прокопьевича. Интересно наблюдать его в общении с членами бригады. Ведь все в ней разные, с разным потенциалом, разным отношением к делу. Вот, к примеру, сейчас. В бригаде — тридцать высококвалифицированных специалистов. В принципе каждый способен выполнить большой объем работы, показать, на что он способен. Но мы — бригада. Значит, должны трудиться, чувствуя локоть товарища, то есть думать не только о себе, но и о том, кто работает рядом. Ну и, конечно, цель у всех должна быть одна — выполнить данное бригаде задание.

Этой организующей силой и является наш бригадир. Его слово для каждого — закон. Он так умеет расставить людей на площадке, что дело спорится, словно само собой.

К сожалению, не все зависит и от бригадира. Часты перебои с кирпичом, нет железобетонных перемычек, гипсолитовых перегородок. Виной тому — плохая работа служб, отвечающих за комплектацию строек необходимыми материалами, конструкциями. В такие дни приходится бригадиру превращаться в толкача, снабженца. А разве это дело?

Вот вчера, к примеру, нам сообщили, что отправили на объект машину кирпича. Сегодня до обеда мы почти весь свой запас выработали, а машину так и не дождались. Опять забота бригадиру.

Другое дело, когда нет недостатка ни в чем. Тогда есть у коллектива возможность показать свою силу. Например, недавно уложили за неделю 250 кубометров кладки. Причем сделали это в обычном темпе. Если бы была возможность так работать каждую неделю, бригада выполнила бы задание в намеченный срок — закончила бы кладку на доме № 47 в декабре.

Надо отдать должное Ивану Прокопьевичу. Даже в те дни, когда нет материалов, он старается, чтобы мы не сидели без дела, переключает бригаду на менее важную работу.

Особое отношение у бригадира к молодым. Скажем, проходят у нас практику Леонид Якимчук, Александр Сараев. Понятное дело, нелегко им на первых порах. Присмотрелся Иван Прокопьевич к ним внимательно и определил в ученики к Громышеву и Саранцеву — опытным работникам, которые недавно сами были бригадирами. Конечно, и сам Захаренков в помощи не отказывает. Можно не сомневаться, что из парней выйдет толк, как было с Викатором Яткиным, Юрием Сгибневым, Иваном Исуповым и другими, ставшими полноправными членами нашего коллектива, растущими специалистами. Заслуга в этом бригадира самая прямая. Работая с этим человеком бок о бок, общаясь и после смены, хочется быть похожим на него во всем.

Г. НИКИФОРОВ,
каменщик.

И звание, и призвание

С Иваном Прокопьевичем Захаренковым в одной бригаде я недавно, с момента ее укрупнения. Хотя наслышан об этом человеке давно.

Нелегкое это дело — руководить бригадой, тем более такой, как наша. Не каждому под силу. А вот у Прокопьевича это хорошо получается. Я сразу заметил, каким авторитетом он пользуется: к его словам — будь то совет или замечание — прислушиваются и молодые, и ветераны.

Иной раз задумаешься: почему так? Ну, опытный он человек, ас в своем деле. Так ведь в бригаде таких немало. Видно, дело в другом. В том, как люди распоряжаются своим опытом, умеют ли они использовать его так, чтобы и у других знаний прибавилось. Наш бригадир умеет — сужу и по себе, и по другим. Потому и уважает его весь коллектив. Не зря о нем говорят: Захаренков — бригадир и по званию, и по призванию.

В. ИГНАТЬЕВ,
каменщик.

По плечу большие дела

До недавнего времени я сам был бригадиром, мне близки те заботы, которыми живет сейчас наш Иван Прокопьевич. Смотрю на него каждый день и убеждаюсь, что все-таки быть руководителем коллектива — своеобразная и очень непростая наука. Чем больше коллектив, тем больше ответственность.

Дело не только в том, что управлять большой бригадой непросто. С такого коллектива, а значит, прежде всего с бригадира, спрос больше. Раньше на этом доме работали две бригады: моя и Петра Васильевича Саранцева. Вроде бы возможности у коллективов были равные: фронт работ — пожалуйста, на объекте — два крана, а этажи все же росли медленно. Причина, конечно, и в снабжении, но, на мой взгляд, и в том, что на таком большом объекте маленькая бригада просто терялась. Порой получалось, что за смену один каменщик другого по нескольку часов не видел.

Сейчас другое дело. Мы все вместе, нас много, и работа идет веселей. Ну, а с таким бригадиром коллективу по плечу большие объемы.

Л. ГРОМЫШЕВ,
каменщик.

НЕВЕСОМОСТЬ: ОБОРОНЯТЬСЯ ИЛИ НАСТУПАТЬ?

КОСМОДРОМ БАЙКОНУР. 15 октября. (Спец. корр. ТАСС Н. Железнов). Четвертый день живут на космодроме наши космические долгожители. Их темп привыкания к Земле удивляет даже врачей. Вчера мы видели Валерия Рюмина на теннисном корте в роли судьи, а сегодня встретили его здесь вместе с Леонидом Поповым на первой разминке с ракеткой с руках.

— В ходе шести месяцев пребывания экипажа на станции, — сказал один из руководителей медицинской программы полета А. Егоров, — мы вели наблюдения за состоянием всех систем организма космонавтов. Задача состояла в том, чтобы по мере увеличения длительности полета все чаще «напоминать» организму о земных условиях. Ежедневно только работа космонавтов на велоэргометре оценивалась нагрузкой от 25 до 45 тысяч килограммометров, что равноценно затратам энергии спортсмена на 5-километровой лыжной гонке. Такую же нагрузку получали ежедневно космонавты при занятиях с эспандером и на бегущей дорожке.

Мы уже убедились по опыту возвращения многих экипажей из длительных космических рейсов, что именно труд и самодисциплина космонавтов являются основным залогом для их безопасной встречи с земной тяжестью. Если раньше при кратковременных полетах на космических кораблях врачи вынуждены были лишь защищать человека от воздействия невесомости, то условия жизни на орбитальной станции вполне позволяют экипажу перейти к активному наступлению на нее. На борту есть для этого все возможности — велоэргометр, бегущая дорожка, эспандер, нагрузочные костюмы.

Каждый экипаж вносил в этот ценный для космонавтики опыт что-то свое. Леониду Попову, впервые встретившемуся с невесомостью весной этого года, тоже есть что вспомнить.

— Пожалуй, главным неудобством для меня было засыпать на стене, — рассказывает командир экипажа. — И хотя в физическом смысле в невесомости это не имеет значения, меня это немного утомляло, так как уже в первый день жизни на станции я выбрал для себя, где будет «пол» и где «потолок».

Еще одна крупица опыта в наступлении на невесомость: оба космонавта подтвердили, что перестройка организма от гравитации к невесомости происходит гораздо легче, чем встреча с Землей.

Сегодня на космодром прибыли специалисты, работавшие полгода с «Днепрами» в различных разделах программы — биологи, медики, инженеры. Экипаж приступает к рабочим конференциям.

Международная информация
Репортеры ТАСС и АПН сообщают

В АВАНГАРДЕ БОРЬБЫ ЗА МИР И СОТРУДНИЧЕСТВО

Зарубежная печать, видные политические и общественные деятели многих стран продолжают комментировать присуждение Генеральному секретарю ЦК КПСС, Председателю Президиума Верховного Совета СССР товарищу Л. И. Брежневу международной премии «Золотой Меркурий» за мир и сотрудничество. Отмечается, что эта высокая награда — еще одно свидетельство огромного вклада руководителя КПСС и Советского государства в борьбу за упрочение мира, за развитие и углубление международного сотрудничества.

Весь мир видит, сколько энергии и сил отдает Председатель Л. И. Брежнев упрочению разрядки и мира, развитию равноправного сотрудничества между различными странами и народами, заявил вице-президент Почетного международного комитета премии «Золотой Меркурий» **Энрике де Ля Матагоростизага** (Испания). Советскому Союзу и его руководству принадлежит огромная заслуга в том, что мы сегодня живем в условиях мира. А ведь мир — величайшее завоевание и благо человечества.

Присуждение международной премии «Золотой Меркурий» советскому руководителю — еще одно свидетельство того огромного вклада, который внес и вносит СССР в развитие международных экономических связей, подчеркнул генеральный секретарь Итало-советской торговой палаты **Эмилио Рокки.** Торговля не может успешно развиваться в условиях напряженности, в обстановке раздоров и конфликтов. С другой стороны, само международное экономическое сотрудничество — важный фактор укрепления мира и добрых отношений между государствами и народами. Торговый обмен между Востоком и Западом выгоден обеим сторонам, и развивать этот равноправный обмен — значит отстаивать дело разрядки и мира.

В наше неспокойное время, когда в руках нескольких государств сосредоточены средства массового уничтожения, способные поставить цивилизацию на край гибели, миротворческая роль международной торговли особенно велика, отмечает венгерская газета **«Непсабадшаг».** СССР неустанно выступает за равноправное сотрудничество государств с различным социальным строем. Этому курсу пытаются воспрепятствовать определенные империалистические круги, враждебные разрядке, прежде всего в США. Как с полным основанием подчеркнул Л. И. Брежнев в беседе с председателем правления директоров фирмы «Оксидентал петролеум» А. Хаммером, продолжение Соединенными Штатами линии на нагнетание международной напряженности и подхлестывание гонки вооружений ведет к дальнейшему расстройству международных отношений, к росту военной угрозы.

Выступая по случаю вручения ему награды «Золотой Меркурий», Л. И. Брежнев напомнил пророческие слова Ленина о том, что можно поссорить, можно поссорить, можно разойтись в разных комбинациях, а все же, в конце концов, развитие правильных торговых отношений между Советской республикой и всем остальным, капиталистическим миром неизбежно пойдет дальше, заявил президент французской фирмы «Спейшим» **Пьер Бийкок.** Жизнь полностью подтвердила эти ленинские слова. Экономические связи между Западом и Востоком развиваются, и такие связи необходимы, ибо они важный фактор укрепления дружбы и взаимопонимания между народами.

Вручение советскому руководителю премии «Золотой Меркурий» свидетельствует о том, что миролюбивая политика Советского Союза встречает широкое одобрение и признательность в самых различных кругах мировой общественности, констатировал Генеральный секретарь ЦК Народной партии Панамы (НПП) **Рубен Дарио Соуса.** Политика, проводимая Советской страной, КПСС, направлена на сохранение мира, на развитие и упрочение добрых отношений со всеми государствами. Эта политика имеет огромное значение для развивающихся стран, которые осуществляют важные социально-экономические преобразования и, опираясь на поддержку СССР, на сотрудничество с ним, ликвидируют нищету, отсталость, противостоят давлению и нажиму со стороны международных империалистических монополий.

Советский руководитель, удостоенный высокой награды «Золотой Меркурий», призывает США проводить реалистическую политику, возобновить конструктивное взаимодействие с СССР в решении острых международных проблем, прежде всего вопросов, касающихся ограничения и сокращения вооружений, указывает американское информационное **агентство АП.** Агентство сообщает, что, как заявил на пресс-конференции в Москве, ссылаясь на высказывания Л. И. Брежнева, председатель правления директоров фирмы «Оксидентал петролеум» А. Хаммер, торговля — это мост, который позволяет заключать взаимовыгодные сделки, укрепляет доверие государств друг к другу.

(15 октября).

НА БОРЬБУ С КОНТРРЕВОЛЮЦИЕЙ

КАБУЛ. Отсюда в торжественной обстановке направился на борьбу с контрреволюцией первый батальон, сформированный из добровольцев — членов Демократической организации молодежи Афганистана (ДОМА). По этому случаю в Кабуле состоялся митинг, на котором со словами напутствия выступил член ЦК НДПА, член Президиума Революционного совета ДРА Абдул Кадыр. Обращаясь к революционной молодежи, он заявил, что апрельская революция была совершена героическими сынами Афганистана и ее победоносное развитие находится в руках молодежи страны. Он призвал членов ДОМА вести решительную борьбу против врагов апрельской революции, независимости и свободы своей родины.

По поступившим в Кабул сообщениям, народные вооруженные силы ДРА совместно с партийными активистами и при поддержке населения разгромили еще одну банду в провинции Саманган. В ходе операции была обнаружена в горах пещера, в которой находились зимняя одежда, продукты питания, оружие, боеприпасы, подрывная литература, листовки, отпечатанные за рубежом. По словам одного из пленных, в этой пещере бандиты намеревались провести зимний период, совершая налеты на близлежащие деревни, чтобы в страхе держать население.

Как сообщает агентство Бахтар, еще одна банда наемников империализма и реакции была разгромлена в провинции гор. У бандитов изъято оружие американского, китайского и пакистанского производства.

Ожесточенные бои

БАГДАД. Четвертую неделю продолжаются ожесточенные бои между Ираком и Ираном. Иракские войска, говорится в опубликованном здесь коммюнике военного командования Ирака, вчера во второй половине дня продолжали наносить удары по расположению противника в глубине территории Ирана. Разрушен нефтепровод Абадан—порт Бендер-Шахпур. Над южным участком фронта сбито пять иранских самолетов, уничтожено несколько вертолетов. В районе Ахваза, отмечается в коммюнике, иракские войска ликвидируют очаги сопротивления иранцев.

В районе Абадана нанесен удар с воздуха по иранским артиллерийским позициям и колонне танков. Во время этой операции сбит один иракский самолет.

Иранская авиация совершила налет на Багдад, в ходе которого ранены 12 человек из числа гражданского населения.

Президент Ирака С. Хусейн информировал генерального секретаря ООН о том, что Ирак после установления полного контроля над портом Хорремшехр начал выводить из порта находящиеся там иностранные суда. На реке Шатт-эль-Араб насчитывается в настоящее время 63 судна под флагами 24 стран.

ТЕГЕРАН. Сведения, поступающие из районов боевых действий, свидетельствуют о том, что иракские войска сосредоточивают усилия на захвате города Абадан—центра нефтеперерабатывающей промышленности Ирана. По сообщению тегеранского радио, наступление, начатое ими три дня назад, остановлено в 7 километрах от этого города.

В попытках захватить Хорремшехр иракское командование прибегло к использованию десантных групп. В свою очередь иранская сторона широко применяет авиацию для нанесения ударов по войскам противника. На окраинах Хорремшехра, согласно сводкам объединенного штаба иранских вооруженных сил, идут ожесточенные бои. В провинции Илам уничтожены 20 иракских танков.

Сообщается о продлении срока службы в иранской армии с 18 месяцев до двух лет.

«КРАСНОЕ ЗНАМЯ» НА ВСЕСОЮЗНОЙ УДАРНОЙ

Спецвыпуск № 69 (149)

«Победа! Сдана первая очередь тепличного комбината», — сообщает очередной номер спецвыпуска.

Первая очередь крупнейшего на востоке страны тепличного комбината в Кузовлеве — это 18 гектаров закрытого грунта, большой комплекс вспомогательных сооружений. Менее чем за четыре года строители освоили здесь около 18 миллионов рублей.

Под рубрикой «Зима спросит строго» в номере опубликованы статья начальника цеха канализационно-очистных сооружений А. Быкова, корреспонденции «Птицефабрика: нужны темпы» и «Цена обещаний», знакомящие читателей с подготовкой к зиме на строительстве КОС, бройлерной птицефабрики и склада сжиженных газов.

МСУ-19 сорвало графики монтажа металлоконструкций, технологического оборудования на основных объектах склада сжиженных газов. О причинах срыва на третьей странице спецвыпуска рассказывает подборка материалов, озаглавленная «Два письма на одну тему».

«Не мое!» — так называется комментарий к письму в редакцию инженера Химстроя З. Каримовой, напечатанный на четвертой странице. В нем сообщается о халатном отношении некоторых инженерно-технических работников к приему и хранению стройматериалов.

В номере — традиционные снимки передовиков строительства, подборки новостей.

ЛАТВИЙСКАЯ ССР. На производственном объединении ВЭФ имени Ленина освоено серийное производство принципиально новых изделий и, в частности, ставшей популярной транзисторной магнитолы «ВЭФ-Сигма», а также квазиэлектронных автоматических телефонных станций «Квант».

Сверх годового задания решено изготовить 1.000 радиоприемников и магнитол, по сравнению с 1979 годом увеличить объем производства на 10 процентов.

— Качество приемников хорошее,—говорят передовые работники цеха, сборщицы радиоаппаратов партгрупорг Н. Зевалич, комсорг бригады И. Гайдамачук, бригадир И. Тучис, комсорг бригады сборщица И. Лобанова и радиорегулировщик коммунист С. Смирнов (слева направо).

Фото В. Лисицына. (Фотохроника ТАСС).

«ПАРАЛЛЕЛЬНОСТЬ» ИНТЕРЕСОВ США И КИТАЯ

(Как это понимают в Вашингтоне)

В американском политическом лексиконе в последнее время прочно утвердилось понятие «параллельности» интересов США и Китая. В частности, выступая в национальном совете содействия американо-китайской торговле, помощник госсекретаря США по делам Восточной Азии и Тихого океана Р. Холбрук заявил о «параллельности перспектив и политики» двух стран в подходе к тем или иным международным событиям. Со своей стороны, китайские официальные лица также подчеркивают согласие с подобной трактовкой курсов Пекина и Вашингтона на мировой арене. Об этом говорят, например, итоги состоявшейся в Токио в июле этого года неофициальной встречи бывшего премьера Госсовета КНР Хуа Гофэна с президентом Дж. Картером.

Но внимательный анализ показывает, что на берегах Потомака «параллельность» трактуют как использование Китая в собственных интересах и под своим контролем, т. е. для розыгрыша пресловутой «китайской карты». В подтверждение данного вывода, видимо, будет уместным привести высказывание известного американского ученого А. Вулфа, отмечавшего, что, добиваясь доминирующего положения в Азии, Соединенные Штаты пытаются «загребать жар чужими руками», избрав для этих целей Китай.

В начале 70-х годов под ударами освободительной борьбы народов Индокитая США были вынуждены заявить о начале ухода с материковой части Юго-Восточной Азии, превратившегося затем в позорное бегство. Однако тогдашний помощник американского президента по вопросам национальной безопасности Г. Киссинджер, посетивший китайскую столицу в 1971 году с секретной миссией, постарался обставить дело таким образом, что уход США из этого района выглядел как заманчивый пригласительный билет Пекину утвердить здесь свои позиции. И руководители Чжуннаньхая, мечтающие о реализации своей давней идеи превращения ЮВА в сферу исключительно китайского господства, с готовностью приняли приглашение. Правда, Пекин сразу же попытался надуть новоявленного американского партнера. В обход Вашингтона из КНР были направлены эмиссары к тогдашнему южновьетнамскому марионеточному премьеру Нгуен Као Ки с предложением содействовать «нейтрализации» южной части Вьетнама. Под прикрытием «нейтрализации» стратеги из-за китайской стены, естественно, стремились сами обосноваться в юго-восточном районе Индокитая и использовать его для дальнейшей экспансии на юг.

Как и следовало ожидать, Нгуен Као Ки отверг пекинский демарш. Но для администрации Никсона—Киссинджера он явился лишним подтверждением готовности китайских руководителей идти на провокационные шаги, «параллельные» американским интересам.

Вашингтон, конечно, не собирался уступать на вечные времена Индокитай и Юго-Восточную Азию в целом. Речь шла о тактическом отступлении американцев. Они стремились, подтрывая экспансионистским амбициям Мао и его группировки, китайскими руками продолжать войну против индокитайских народов.

Так начался розыгрыш «китайской карты» не только в Юго-Восточной Азии, но и в других частях света. Достаточно вспомнить об активной помощи КНР раскольническим организациям, боровшимся против законного правительства Анголы, поставках китайского оружия Сомали, когда опьяненный экспансионистскими устремлениями режим Могадишо обрушился на соседнюю Эфиопию, об установлении теплых отношений с кровавой диктатурой Пиночета в Чили. Другими словами, повсюду на земном шаре Пекин неизменно подключается к Вашингтону в борьбе против стран, становящихся на путь национального и социального обновления.

Однако именно сопредельный с Китаем район Азии по сей день остается той сферой, где в наибольшей степени заметны «параллельные» интересы Пекина и Вашингтона. Китайская солдатня по-прежнему нарушает вьетнамскую границу. На другом конце Индокитайского полуострова — в Таиланде Пекин стремится гальванизировать деятельность банд полпотовцев, пытающихся повернуть вспять необратимый процесс изменений в Кампучии. Все это по сути своей продолжение старой американской стратегии борьбы против независимости индокитайских народов.

Пекин активно подыгрывает американцам и в кампании против Индии. Китайские спецслужбы имеют прямое отношение к продолжающимся не первый год сепаратистским выступлениям в северо-восточных районах Индии. А в последнее время, по сообщениям индийской печати, Китай и США открыли «второй фронт» против страны, на этот раз на ее западных границах. В Кашмире резко возросла активность подрывных элементов, действующих по указке китайской разведки и ЦРУ. Эти же организации координируют действия мятежников, выступающих против революционного правительства соседнего с Индией Афганистана.

Обращают на себя внимание и участившиеся в последнее время визиты в Пекин высокопоставленных вашингтонских военных деятелей. Так, в начале нынешнего года Китай посетил министр обороны США Г. Браун. В сентябре этого года состоялся визит многочисленной делегации Пентагона во главе с заместителем министра обороны Соединенных Штатов по вопросам разработки новой техники У. Перри. Во время этих визитов разрабатывались планы модернизации военной машины Китая.

В то же самое время США, по словам Р. Холбрука, сами намерены поддерживать и укреплять свое и без того серьезное военное, политическое и прочее присутствие в этом регионе. А это означает, что Вашингтон не намерен уступать Пекину сколько-нибудь важные позиции. Иными словами, «параллельность» курсов оборачивается элементарным розыгрышем США «китайской карты».

В. МАРЬИН.

Культурная хроника

«Думка» в Кожевникове

Праздник симфонической, камерной и народной музыки пришел на кожевниковскую землю. В среду в районном Доме культуры состоялся большой концерт хорового коллектива с братской Украины. Перед тружениками Кожевникова и окрестных населенных пунктов с развернутой концертной программой выступил заслуженный коллектив УССР — Государственная академическая хоровая капелла «Думка». В репертуаре гостей были произведения советских композиторов, украинские народные песни. Дирижировал художественный руководитель капеллы — народный артист УССР Михаил Крячко.

Концерт украинских артистов прошел с большим успехом.

Э. БОРИН.

На киноэкране — нефтяники

Принят заказчиком и Госкинокомитетом РСФСР и тиражируется созданный в Западно-Сибирской студии кинохроники технико-пропагандистский фильм «Опыт работы томских нефтяников». Эта двухчастевая лента снята операторами В. Шварцкопфом и В. Лапиным (режиссер-сценарист И. Шерман) по заказу Министерства нефтяной промышленности СССР.

В кинорассказ о буднях томских нефтяников вошли кадры о том, как работают наши первопроходцы на Васюгане и Вахе, осваивая вахтовым методом новые месторождения. Зрители нового фильма побывают в базовом городе томских нефтяников—Стрежевом. Познакомятся с организацией работ на месторождениях области, с тем, как вахты отдыхают, проводят свое свободное время.

Скоро новый фильм выйдет на экраны страны.

А. БОЛОДИН.

В дальнем поселке

Поселок Усть-Юл на Чулыме, где живут и работают труженики сплавучастка Аргат-Юльского леспромхоза, — один из самых отдаленных от райцентра в Первомайском районе. Недавно здесь побывала концертная бригада. В исполнении работников районного Дома культуры Г. Криволуцкой, Л. Терентьевой, Т. Лебедкиной звучали стихи советских поэтов. Несколько лирических песен спел мастер Первомайского маслозавода А. Данилов. Ряд произведений советских авторов исполнил музыкальный руководитель районного Дома культуры А. Думин.

Слова благодарности зрителей, прозвучавшие после концерта, показали, что больше ста километров самодеятельные артисты проплыли на «Заре» не даром.

С. КОНСТАНТИНОВ.

Встречи с артистом

Вместе с премьерным фильмом «Тайное голосование» в нашей области в течение недели гостил популярный артист кино, народный артист РСФСР Михаил Кузнецов. За неделю в областном центре и районах состоялось двадцать творческих встреч с трудящимися. В Томске М. Кузнецов выступал в кинотеатрах «Октябрь» и им. М. Горького. С ним встретились также зрители Зырянского, Первомайского и Асиновского районов. Всего аудитория артиста составила 10 тысяч человек.

М. А. Кузнецов выступил также после демонстрации кинокартины «Тайное голосование» перед участниками областного совещания животноводов в Доме политического просвещения обкома КПСС.

А. АНОВА.

Звучит художественное слово

В Тегульдетском районе проходят концерты артиста Томской филармонии—чтеца Александра Казачека. Он привез лесозаготовителям и работникам сельского хозяйства района две литературные программы—«Пульс» и «Человек—это звучит гордо», составленные из произведений советских писателей.

Литературные концерты состоялись в передвижной механизированной колонне № 7 Облмежколхозстроя, ремонтно - строительном участке № 9, в школах и других организациях райцентра. Побывает гость из Томска и в совхозе «Тегульдетский».

В. ЛЕТУНОВА.

УВЛЕЧЕННОСТЬ. Фото Е. Лисицына.

В подшефном совхозе

Концерт в подшефном коллективе — совхозе «Сибирь» Бакчарского района — дала бригада художественной самодеятельности объединения Томскэнерго. Передовой коллектив — лидера районного социалистического соревнования в честь XXVI съезда КПСС этим концертом шефы поздравили с Днем работников сельского хозяйства.

В концерте прозвучали стихи Михаила Исаковского, посвященные Октябрю, сонеты Франческо Петрарки в исполнении Л. Мауль, музыкальные произведения советских композиторов, которые сыграл инструментальный ансамбль. Члены кружка современного бального танца при Доме культуры ГРЭС-II Л. Копчугова, Г. Ганюшкина и С. Адаменко показали сельчанам две свои работы.

Рабочие и служащие совхоза тепло приняли выступление шефов.

Т. КОСТИН.

ПОМОЩЬ ПОСТРАДАВШИМ ОТ ЗЕМЛЕТРЯСЕНИЯ

Выражая сочувствие советских людей населению Алжира, пострадавшему от стихийного бедствия, Союз Обществ Красного Креста и Красного Полумесяца СССР направил 15 октября самолетами в Алжирскую Народную Демократическую Республику медикаменты, медицинский инструментарий, ткани, палатки.

(ТАСС).

ТВ

ПЯТНИЦА, 17 октября
ПЕРВАЯ ПРОГРАММА
МОСКВА

10.00. «Время». 11.15. «Первый курьер». Художественный фильм. 12.40. «Песня далекая и близкая». 13.25. Новости. 13.30 — 16.00 — перерыв. 16.00. Новости. 16.20. «Где рождается утро». Документальный фильм. 17.10. «Джон Рид. Страницы жизни и творчества». 17.55. Концерт Московского молодежного оркестра русских народных инструментов.

ТОМСК

18.30. «Пусковые стройки — под контроль». Шегарский домостроительный комбинат.

МОСКВА

19.00. «В гостях у сказки». Мультфильм. 20.15. «Сегодня в мире».

ТОМСК

20.30. «События недели». Телевизионное обозрение.

МОСКВА

20.50. «Эрмитаж». Рембрандт. 21.20. Концерт мастеров искусств и артистической молодежи. 22.30. «Время». 23.15. Чемпионат СССР по хоккею. ЦСКА — «Динамо» (Рига). В перерыве — «Сегодня в мире».

ВТОРАЯ ПРОГРАММА
ТОМСК

19.30. «Собеседник». Программа по письмам телезрителей. 20.00. «Солнечная поляна». Документальный фильм.

МОСКВА

20.15. «Сегодня в мире».

ТОМСК

20.30. «От идеи — к производству». Документальный телефильм. 21.00. «События недели». Телевизионное обозрение. 21.20. «Русские классические дуэты». Телефильм-концерт. 22.00. «Бедная Лиза». Короткометражный художественный фильм по повести Н. Карамзина.

Зам. редактора
Н. Г. НЕСТЕРЕНКО.

ВНИМАНИЮ ТЕЛЕЗРИТЕЛЕЙ!

В целях дальнейшего улучшения телевизионного обслуживания населения страны Центральное телевидение с 20 октября 1980 года переходит на новый режим вещания. В соответствии с этим изменилось расписание и местного телевидения. Предлагаемая программа составлена с учетом этих изменений.

ТЕЛЕВИДЕНИЕ ПРОГРАММА ПЕРЕДАЧ

ПОНЕДЕЛЬНИК 20 октября

ПЕРВАЯ ПРОГРАММА
МОСКВА

8.00. «Время».
9.05. «Фильм — детям». «Без страха и упрека».
10.25. «В мире животных».
11.25. Новости.
С 11.30 до 14.00 — перерыв.
14.00. Новости.
14.20. «Наш теплый дом». Документальный телефильм.
14.50. «Лирика Расула Гамзатова».
15.20. «Делай с нами, делай, как мы, делай лучше нас».
16.20. «Мамина школа».
16.50. «Звездочет». Тележурнал.
17.35. Ф. Мендельсон. «Шотландская симфония».
18.30. «XXVI съезду КПСС — достойную встречу». «Рассказы о коммунистах».
19.05. А. Хачатурян. «Спартак». Спектакль Государственного академического Большого театра Союза ССР.
20.30. «Время».
21.15. Продолжение балета «Спартак».

ТОМСК

22.10. Новости.
22.25. «Коммунисты 80-х». Очерк о водителе автопредприятия № 1974 А. П. Миронове.

МОСКВА

22.40. Новости.

ТОМСК
ВТОРАЯ ПРОГРАММА

19.30. Новости.
19.45. «Прерванная песня». «Дети Брестской крепости». Документальные фильмы.
20.45. «Пусковые стройки — под контроль». Шегарский домостроительный комбинат.
21.15. «Государственный ансамбль танца Латвийской ССР «Дайле». Телефильм-концерт.

ВТОРНИК 21 октября

ПЕРВАЯ ПРОГРАММА
МОСКВА

8.00. «Время».
9.15. Балет А. Хачатуряна. «Спартак».
11.35. Новости.
С 11.40 до 14.00 — перерыв.
14.00. Новости.
14.20. Программа документальных фильмов телевизионных студий страны.
15.10. «Родная природа».
15.30. Д. Фурманов. «Чапаев». «Объектив».
16.15. «Любимые стихи».
16.45. В. А. Моцарт. Концерт № 2 для скрипки с оркестром.
17.15. «Горизонт».
17.40. «Сегодня в мире».
18.15.

ТОМСК

18.30. «В помощь пропагандистам и слушателям системы партийной учебы». «Ленинский наказ борцам за коммунизм». Ведет занятие доцент кафедры истории КПСС ТПИ М. В. Иванова.
18.50. Новости.

МОСКВА

19.00. Пьесы для арфы в исполнении заслуженной артистки РСФСР Н. Толстой.
19.10. «Знаменосцы трудовой славы». О коллективе Топчихинской райсельхозтехники Алтайского края.
19.25. «Прикажи себе». Премьера художественного телефильма. 1-я серия.
20.30. «Время».
21.15. «Какая песня без баяна...»
22.45. Новости.

ВТОРАЯ ПРОГРАММА
ТОМСК

19.30. Студия «Юность». «Земля в наследство».
19.45. «Ленин. Семь лет в Швейцарии». Документальный фильм.
20.15. Новости.
20.25. «Наши гости». Играет лауреат международного конкурса А. Делова (фортепьяно).
21.00. «Сибириада». Художественный фильм. 3-я серия.

СРЕДА 22 октября

ПЕРВАЯ ПРОГРАММА
МОСКВА

8.00. «Время».
9.15. Мультфильмы.
9.45. «Прикажи себе». 1-я серия.
10.50. Выступление Государственного ансамбля песни и танца Монгольской Народной Республики.
11.35. Новости.
С 11.40 до 14.00 — перерыв.
14.00. Новости.
14.20. «Я люблю свою землю». Документальный фильм.
14.50. «Избранные страницы русской и советской музыки». А. Скрябин. Симфония № 3.
15.40. «Русская речь».
16.10. Н. Тихонов. «Кавалькада». Читают заслуженный артист РСФСР Г. Бортников и артист А. Ливанов.
16.50. «Московский репортаж».

ТОМСК

17.20. «КПСС в борьбе за мир». Беседа лектора Отдела пропаганды ПК КПСС Н. В. Подольского.
18.00. «Хлеб — наше богатство».

МОСКВА

18.15. «Сегодня в мире».
18.30. «Село: дела и проблемы».

ТОМСК

19.00. Новости.

МОСКВА

19.25. «Прикажи себе». 2-я серия.
20.30. «Время».
21.15. «Размышления о Мравинском». Документальный телефильм.
22.30. Международные соревнования по конному спорту. Передача из ЧССР.
23.00. Новости.

ВТОРАЯ ПРОГРАММА
МОСКВА

17.20. Концерт советской песни.
17.45. «Отзовитесь, горнисты».

ТОМСК

18.15. «Книголюб». Рассказы о Томске.
18.50. «Для вас, ребята». Киножурнал «Хочу все знать».
19.00. «Сибириада». Художественный фильм. 4-я серия.
20.10. Новости.
20.25. Программа научно-популярных фильмов.
21.15. «Наши гости». Играет лауреат международного конкурса В. Пикайзен (скрипка).

ЧЕТВЕРГ 23 октября

ПЕРВАЯ ПРОГРАММА
МОСКВА

8.00. «Время».
9.15. «Отзовитесь, горнисты».
9.45. «Прикажи себе». 2-я серия.
10.50. «Клуб кинопутешествий».
11.50. Новости.
С 11.55 до 14.00 — перерыв.
14.00. Новости.
14.20. К Международному дню ООН. Документальный фильм. «Будущее планеты».
15.00. «Революционный плакат».
15.30. «Солнечный голос». Фильм-концерт.
16.35. Встреча юнкоров телестудии «Орленок» с лауреатом Ленинской и Государственной премий СССР академиком Л. М. Бреховских.
17.30. «Ленинский университет миллионов». «На главном направлении». О внешней политике КПСС.
18.00. «Веселые нотки».
18.15. «Сегодня в мире».
18.30. «Подвиг».
19.00. Кубок европейских чемпионов по футболу. «Спартак» — «Эсбьерг» (Дания).
20.30. «Время».
21.15. «Концерт в музее». Фильм-концерт.

ТОМСК

22.00. Новости.
22.15. «Отчеты и выборы в партийных организациях».

МОСКВА

22.30. Новости.

ВТОРАЯ ПРОГРАММА
ТОМСК

19.30. Новости.
19.45. «За специализацию и концентрацию». Научно-популярный фильм.
20.05. «Из зала суда». «Слушается дело о дерзком хулиганстве...»
20.55. «Хроника одного поиска». Научно-популярный фильм.
21.15. «Сегодня на манеже». Цирковая программа.

ПЯТНИЦА 24 октября

ПЕРВАЯ ПРОГРАММА
МОСКВА

8.00. «Время».
9.15. «Творчество юных».
9.45. «Доброе утро». Художественный фильм.
11.10. Выступление концертного ансамбля электромузыкальных инструментов под управлением заслуженного артиста РСФСР В. Мещерина.
11.35. Новости.
С 11.40 до 14.00 — перерыв.
14.00. Новости.
14.15. «По Сибири и Дальнему Востоку». Кинопрограмма.
14.55. «Шахматная школа». Класс разрядников. «Эндшпиль».
15.25. «Москва и москвичи».
15.55. Фрагменты романа «Война и мир» читает народный артист СССР Д. Журавлев.
16.35. «Поет Э. Хиль». Фильм-концерт.
16.55. Чемпионат СССР по хоккею. «Динамо» (М) — «Спартак» (М). В перерыве — «Сегодня в мире».
18.50. «Поколение победителей». Художественный фильм.
20.30. «Время».

ТОМСК

21.15. «Собеседник». Программа по письмам телезрителей.
21.45. «События недели». Телевизионное обозрение.
22.05. Областной телевизионный фестиваль «Нам песня строить и жить помогает». Передача 9-я. Поют вокальные дуэты.

МОСКВА

22.45. Новости.

ВТОРАЯ ПРОГРАММА
ТОМСК

19.30. «События недели». Телевизионное обозрение.
19.50. Документальный фильм «От первой до десятой» комментирует доцент ТГУ И. С. Лукичев.
20.10. «Мы — спортивная семья».
20.35. «Воспитание потребностей». Документальный фильм.
21.15. «Жили-были». Художественный телефильм.

СУББОТА 25 октября

ПЕРВАЯ ПРОГРАММА
МОСКВА

8.00. «Время».
9.15. «АБВГДейка».
9.45. «Для вас, родители».
10.15. Концерт Государственного ансамбля песни и танца донских казаков.
10.45. «Из родников народных». Документальный фильм.
11.05. «Больше хороших товаров».
11.35. «Творчество народов мира».
12.05. «Кладовая солнца».
13.00. 43-й тираж «Спортлото».
13.15. «Круг чтения».
14.00. «Очевидное — невероятное».
15.00. «Сегодня в мире».
15.15. «Фильм — детям». «Красный петух плимутрок».
16.20. «Наш адрес — Советский Союз».
17.00. Беседа политического обозревателя В. П. Бекетова.
17.30. «По музеям и выставочным залам». «Шедевры западноевропейской живописи XVI — XVIII веков». Из музея истории искусств Вены.
18.00. «Почта программы «Время». С участием депутатов Верховного Совета СССР.
18.55. «Любовь земная». Художественный фильм.
20.30. «Время».
21.15. Концерт народного артиста СССР Б. Штоколова и русского народного оркестра им. Андреева.
22.05. «Спутник кинозрителя».
22.35. Новости.

ВТОРАЯ ПРОГРАММА
ТОМСК

16.30. «Для вас, ребята». «Сказ о граде Лебединце». Спектакль театра кукол.
17.25. К Дню работников автомобильного транспорта. 1. «Коммунисты 80-х». Очерк о водителе автопредприятия № 1974 А. П. Миронове. 2. «Автомарш». Документальный телефильм.
18.10. «Войди в мир музыки». Ведет передачу заслуженный артист РСФСР В. В. Бабенко.
18.50. «Петр Кончаловский». Документальный фильм.

ВОСКРЕСЕНЬЕ 26 октября

ПЕРВАЯ ПРОГРАММА
МОСКВА

8.00. «Время».
9.15. «Народные мелодии».
9.30. «Будильник».
10.00. «Службу Советскому Союзу».
11.00. Почта программы «Здоровье».
11.45. «Утренняя почта».
12.15. «Советский Союз глазами зарубежных гостей».
12.30. «Сельский час».
13.30. «Музыкальный киоск».
14.00. «Большая перемена». Многосерийный художественный телефильм. 3-я серия.
15.05. «Кириши». Премьера документального телефильма из цикла «Города и люди».
15.40. «Сегодня — День работников автомобильного транспорта». Выступление министра автомобильного транспорта РСФСР Е. Т. Трубицына.
15.55. «По вашим письмам». Концерт по заявкам работников автомобильного транспорта.
16.40. «Клуб кинопутешествий».
17.40. П. И. Чайковский. Увертюра-фантазия «Ромео и Джульетта».
18.00. «Международная панорама».
18.45. «Главы великой книги». Фильм 8-й.
19.45. Чемпионат Европы по художественной гимнастике.
20.30. «Время».
21.05. Чемпионат СССР по футболу. «Спартак» — «Нефтчи».
22.45. Новости.

● СПОРТ ● СПОРТ ● СПОРТ ●

Есть «зачет»

Футболисты сборной СССР свой второй матч в отборочной группе чемпионата мира выиграли у команды Исландии с убедительным преимуществом — 5:0 (2:0). Игра проходила вечером 15 октября на поле Центрального стадиона имени В. И. Ленина в Лужниках и собрала на трибунах около 40 тысяч зрителей, которые в целом остались удовлетворены действиями нашей сборной.

Теперь у команды СССР — четыре очка после двух матчей. «Исландский зачет» сдан (первую встречу в Рейкьявике советские спортсмены выиграли со счетом 2:1). Следующий матч в своей отборочной группе наши футболисты проведут почти через полгода — 30 мая с командой Уэльса.

Голы в ворота гостей забили: Андреев, Оганесян (по два) и Бессонов.

Наша команда провела встречу в таком составе: Р. Дасаев, Т. Сулаквелидзе, А. Чивадзе, В. Хидиятуллин (А. Мирзоян), С. Балтача, С. Шавло (В. Евтушенко), С. Андреев, В. Бессонов, Ю. Гаврилов, А. Тарханов, Х. Оганесян.

(Корр. ТАСС).

Во втором эшелоне

Федерация футбола РСФСР сообщает результаты матчей команд второй лиги (четвертая зона), которые состоялись 11 и 13 октября: «Локомотив» — «Динамо» — 2:1 и 1:0, «Амур» (Благовещенск) — «Торпедо» — 1:2 и 2:1, «Звезда» — «Амур» (Комсомольск-на-Амуре) — 4:1 и 4:0, «Ангара» — «Луч» — 0:0 и 3:1, «Автомобилист»—СКА — 3:0 и 1:0.

(ТАСС).

ТЕАТР

17 октября. Премьера спектакля **«Коварство и любовь»** — 19-30.

ТОМСКИЙ ТЕАТР ЮНОГО ЗРИТЕЛЯ

17 октября в помещении Дома пионеров (ул. Вершинина, 17) — **«Синие кони на красной траве»** — 19-30.
Справки по тел. 3-03-16.

ДВОРЕЦ ЗРЕЛИЩ И СПОРТА

17 октября. **«Приходите завтра»** — 19, 21.

КИНО

СЕГОДНЯ В КИНОТЕАТРАХ:

«РОДИНА»

«Среди коршунов» — 9, 11, 13, 15, 17, 19, 21.

имени М. ГОРЬКОГО

«Завтра не наступит никогда» — 8-40, 10-20, 12, 13-40, 15-20, 17, 18-40, 20-20, 22. **«Нарушенная верность»** (две серии) — 8-30, 11, 13-30, 16, 18-30, 21. Зал кинохроники. **«Адреса миллионов»** — 9, 10-05, 11-10, 12-15, 13-20, 14-25, 15-30, 16-35.

«ОКТЯБРЬ»

«Чудовище» — 9, 10-50, 12-40, 14-25, 16-10, 18, 19-50, 21-40. **«Завтра не наступит никогда»** — 8-50, 12-10, 14, 16, 20-30, 22. **Мультсборник № 106** — 10-30. Общественно-политическое чтение **«Молодежь Страны Советов»** — 18.

«ПИОНЕР»

«Путешествие Гулливера» — 9, 10-50, 12-40, 14-30, 16-20. **«Живите долго»** — 18-10, 20-10.

имени И. ЧЕРНЫХ

«Пираты XX века» — 9, 10-40, 12-20, 14-10, 16, 17-40, 19-20, 21.

«СИБИРЯК»

Мультсборник № 53 — 9-20. **«Дачная поездка сержанта Цыбули»** — 11, 12-40, 14-20, 16, 17-40, 19-20, 21.

ДВОРЕЦ КУЛЬТУРЫ «АВАНГАРД»

«Возьми меня с собой» — 11, 15. **«Король джунглей»** (две серии) — 18, 21.

ДОМ КУЛЬТУРЫ «СИБКАБЕЛЬ»

«Молодая жена» — 15. **«Торговец»** (две серии) — 17-30, 20-30.

ДОМ КУЛЬТУРЫ ЖЕЛЕЗНОДОРОЖНИКОВ

«Говорите, мне интересно» — 18, 20.

ДОМ КУЛЬТУРЫ пос. НОВОГО

«Привет, артист!» — 19, 21.

ДОМ КУЛЬТУРЫ ЭНЕРГЕТИКОВ

«Пираты XX века» — 14-30, 16.

Дом культуры ГРЭС-II проводит 18 октября, в 19 часов, вечер отдыха **«Тем, кому за 30»**.

МЕНЯЮ двухкомнатную благоустроенную квартиру в г. Черемхове Иркутской обл. на равноценную в г. Томске.

Обращаться: г. Томск, ул. Пушкина, 27-ж, кв. 10 (тел. 5-36-03).

Концертный зал филармонии

2-й ОБЛАСТНОЙ ПРАЗДНИК СИМФОНИЧЕСКОЙ, КАМЕРНОЙ И НАРОДНОЙ МУЗЫКИ

19 октября

СИМФОНИЧЕСКИЙ КОНЦЕРТ

Дирижер — **Александр НЕВЗОРОВ.**

Солист — лауреат международных конкурсов **Виктор БУНИН.**

21 октября

ВЕЧЕР СКРИПИЧНОЙ МУЗЫКИ

Играет лауреат международных конкурсов **Виктор ПИКАЙЗЕН.**

Начало концертов — в 19 час. 30 мин.

Автошкола транспортного управления **проводит набор** на дневные и вечерние курсы водителей автомобиля 3-го класса категорий «С» и «ВС»—для автопредприятий, учреждений, организаций, колхозов, совхозов и за свой личный счет. На дневных курсах выплачивается стипендия 43 руб. в месяц.

Срок обучения — 5—6 месяцев.

Начало занятий — 20 октября.

Обращаться: г. Томск, ул. Пролетарская, 52 (тел. 2-15-67).

С 22 октября клуб служебного собаководства будет производить закупку служебных собак породы немецкая овчарка в возрасте от одного года до двух лет. Желающие продать собаку должны уведомить об этом клуб служебного собаководства по тел. 3-17-36.

МЕНЯЮ однокомнатную благоустроенную квартиру в г. Кишиневе на равноценную в г. Томске.

Обращаться: г. Томск, тел. 4-96-02 (после 19 часов).

ТОМСКИЙ ОБЛАСТНОЙ ТЕАТР КУКОЛ
ОТКРЫТИЕ 35-го СЕЗОНА

19, 21, 23, 24 октября
Е. Чеповецкий
«АЙ ДА МЫЦЫК!»

26, 28, 30, 31 октября
Премьера
В. Цинибулк
«ГОЛУБАЯ ЖЕМЧУЖИНА»

8, 9 ноября
С. Маршак
«КОШКИН ДОМ»

14 ноября
Премьера
К. Чуковский
«МУХА-ЦОКОТУХА»

Гл. режиссер театра — **Г. К. Искендерова.**
Начало спектаклей — в 11 и 13 часов.

Билеты продаются в кассе ДК ТЭМЗа в четверг, пятницу — с 14 до 18 часов, в субботу и воскресенье — с 10 до 13 часов.

Справки по тел. 2-48-41.

ТОВАРИЩИ КНИГОЛЮБЫ!

Книгу можно не только купить, но и приобрести по выигрышному билету Всероссийской книжной лотереи. 90 процентов от суммы выпущенных билетов направляется на выигрыши. Стоимость билета — 25 копеек, а сумма выигрышей — от 50 копеек до 5 рублей. На каждые 200 билетов — 69 выигрышей.

По выигрышному билету можно получить книгу или другие товары по своему выбору из ассортимента любого книжного магазина или киоска на территории РСФСР.

Участвуйте в розыгрыше билетов Всероссийской книжной лотереи!

Дирекция Всероссийской книжной лотереи. Облкниготорг.

Научно-исследовательский институт прикладной математики и механики при Томском университете **объявляет конкурс** на замещение вакантных должностей **старших научных сотрудников** лаборатории прикладной магнитогазодинамики, **старших и младших научных сотрудников** отдела прикладной аэромеханики, **младших научных сотрудников** лабораторий газодинамики, автоматизации и управления режимами испытаний.

Срок конкурса — месяц со дня опубликования объявления в газете.

Документы направлять по адресу: г. Томск, пр. Ленина, 36, НИИ ПММ при ТГУ, ученому секретарю.

Производственная мастерская Томскреставрации **приступила к приему заявок** на ремонтно-реставрационные работы 1981 года. Всем арендаторам памятников архитектуры, истории и культуры в срок до 1 ноября 1980 года необходимо подать заявки на выполнение работ.

После указанного срока претензии приниматься не будут.

СРОЧНО МЕНЯЮ благоустроенную однокомнатную квартиру в центре г. Каунаса Литовской ССР на равноценную в г. Томске.

Обращаться: г. Томск, пр. Ленина, 216, кв. 3, после 19 часов (тел. 3-85-18).

Коллектив управления Спецстрой-2 треста Спецстроймеханизация с глубоким поскорбием извещает о безвременной смерти

ЛИХОБАБЫ Евгения Николаевича

и выражает соболезнование родным и близким покойного.

Коллектив управления магистральных нефтепроводов Центральной Сибири выражает глубокое соболезнование заместителю начальника управления А. А. Раппу по поводу смерти его отца

РАППА Александра Эдуардовича.

Родные, близкие, товарищи по работе выражают глубокое соболезнование Т. З. Бекшеневу по поводу смерти жены

БЕКШЕНЕВОЙ Анны Петровны.

НАШ АДРЕС И ТЕЛЕФОНЫ

Адрес редакции: 634050, Томск, ГСП, пр. Фрунзе, 103. Телефоны: приемной редактора — 3-44-35, заместителей редактора — 3-06-52, 3-31-25, отв. секретаря — 3-32-34, секретариата—3-40-20, 3-44-48, отдела партийной жизни — 3-40-51, отдела пропаганды — 3-40-24, отдела промышленности — 3-46-76, 3-40-58, отдела нефтегеологии и строительства — 3-41-83, 3-41-53, отдела сельского хозяйства — 3-43-75, 3-43-60, отдела науки и учебных заведений — 3-43-63, отдела информации — 3-43-32, 3-31-22, отдела советского строительства и быта — 3-41-65, 3-06-31, отдела писем — 3-31-61, 3-06-87, общественной приемной — 3-42-07, отдела объявлений—3-10-17, дежурного — 3-41-59, областной журналистской организации — 3-40-91, приемной издательства — 3-15-25, бухгалтерии — 3-10-17.

К304741 Заказ № 1410 Тираж 159.406

г. Томск, типография издательства «Красное знамя».