Пролетарии всех стран, соединяйтесь!

КРАСНОЕ ЗНАМЯ

ОРГАН ТОМСКОГО ОБЛАСТНОГО КОМИТЕТА КПСС И ОБЛАСТНОГО СОВЕТА НАРОДНЫХ ДЕПУТАТОВ

Газета основана 1 июня 1917 года ● ВОСКРЕСЕНЬЕ, 2 НОЯБРЯ 1980 ГОДА ● № 253 (17373) ● Цена 2 коп.

ТРУЖЕНИКИ СЕЛЬСКОГО ХОЗЯЙСТВА! УВЕЛИЧИВАЙТЕ ПРОИЗВОДСТВО И ПРОДАЖУ ГОСУДАРСТВУ МЯСА, МОЛОКА, ЯИЦ, ШЕРСТИ И ДРУГОЙ ПРОДУКЦИИ!

УКРЕПЛЯЙТЕ КОРМОВУЮ БАЗУ ЖИВОТНОВОДСТВА!

(Из Призывов ЦК КПСС к 63-й годовщине Великой Октябрьской социалистической революции).

Зимний комплекс

Комбайны — на линейке готовности

С большим удовлетворением восприняли труженики колхозов и совхозов области слова речи Генерального секретаря ЦК КПСС, Председателя Президиума Верховного Совета СССР Л. И. Брежнева на октябрьском (1980 г.) Пленуме ЦК КПСС о планах партии и правительства продолжить в следующей пятилетке курс на дальнейшее развитие сельского хозяйства. Включившись в социалистическое соревнование за достойную встречу XXVI съезда КПСС, механизаторы и животноводы принимают новые повышенные обязательства. Активно ведется подготовка базы для устойчивой работы в следующем году: ремонтируется техника, вывозятся на поля удобрения.

Механизаторы, ремонтники и инженерно-технические работники Томского района обязались по примеру колхозов, совхозов и предприятий сельхозтехники Алтайского края значительно ускорить ремонт сельскохозяйственных машин и механизмов, обеспечить к открытию XXVI съезда КПСС полную готовность зерновых комбайнов, почвообрабатывающих и посевных машин. Подобные обязательства принял недавно коллектив Чаинского районного отделения сельхозтехники.

О том, как выполняются принятые обязательства, можно судить на примере совхоза «Сибиряк» Томского района. Механизаторы этого хозяйства первыми в районе рапортовали о завершении ремонта и постановке на зимнее хранение зерноуборочных комбайнов. Фактически менее чем за две недели — в первой декаде октября — им удалось справиться с таким объемом работ, на который раньше уходило три-четыре месяца. Вот что рассказывает директор совхоза П. И. Зубов:

— В прошлые годы ремонт комбайнов у нас начинался, как правило, зимой, когда все работы в поле стихали. Восстановление техники обычно растягивалось до поздней весны. В мастерских было тесно, графики ремонта выдерживались с трудом, страдало качество подготовки техники. Поэтому в нынешнем году, по примеру совхоза имени 50-летия СССР, мы решили приступить к восстановлению зерноуборочных машин сразу после окончания работ в поле. На собрании, которое состоялось на следующий день после завершения уборки зерновых, решили ремонт комбайнов рассматривать как продолжение уборочной. Разработали и утвердили условия социалистического соревнования. К работе приступили звеньями в прежнем составе. На каждое звено — два слесаря и сварщик из полевых звеньев техобслуживания. Подключили сюда и ремонтную службу мастерской. Все без исключения механизаторы поняли необходимость быстрого ремонта комбайнов и поработали от души, добросовестно. Особенно хотелось бы отметить комбайнеров И. И. Пеннера, С. В. Панасенко, В. Я Леймана. А помощники с нашего шефского городского предприятия Б. С. Самардакевич и А. И. Кузинов закончили ремонт раньше всех — за семь дней Комиссия по качеству ремонта оценила их работу на «отлично».

В. М Гуртяков, главный инженер совхоза, отмечает:

— Важное значение имеет то, что наша инженерная служба заранее, еще в период уборки урожая, позаботилась о создании запаса необходимых узлов и деталей для замены вышедших из строя. У нас было несколько двигателей из обменного фонда, что позволило значительно сократить время восстановления комбайнов. На этот период мы организовали двухсменную работу ремонтной службы, токарей, слесарей, кузнецов.

А вот мнение комбайнера В. Я. Леймана:

— Идею ремонта комбайнов сразу же после окончания уборочных работ мы восприняли с удовольствием. Выгоды здесь очевидны. За время жатвы каждый комбайнер, что называется, «притерся» к своей машине и поэтому до мелочей знал все слабые места комбайна, знал, что и где подтянуть, починить, заменить. Это сказалось на качестве ремонта. Все комбайны комиссия приняла с оценками «хорошо» и «отлично». Существенно и то, что на зиму мастерские от комбайнов освободятся, а это—значительный выигрыш для организации хорошего ремонта остальной техники. Надо сказать, что на восстановлении комбайнов, включившись в соревнование, механизаторы работали с огоньком. Времени зря не теряли. Некоторые приступили к ремонту еще на мойке, пока дожидались своей очереди, чтобы вымыть машину. Большую помощь оказали нам рабочие МТМ. Любой заказ они выполняли быстро, хорошо. Надеемся, что опыт нынешнего года сыграет в будущем важную роль и этот метод у нас приживется.

Досрочное выполнение такого важного вида зимнего комплекса работ, как ремонт комбайнов, является достойным трудовым подарком XXVI съезду КПСС.

Сейчас в «Сибиряке» ведут ремонт тракторов и силосоуборочной техники. А с почвообрабатывающими механизмами поступили так же, как с ремонтом комбайнов, руководствуясь правилом: закончил работу в поле — поставь технику на хранение в исправном состоянии.

Пример «Сибиряка» убедителен для других хозяйств еще и потому, что совхоз этот не из сильных, здесь остро ощущается дефицит кадров, в прошлом традиционно затягивались сроки подготовки техники.

А. КАЗАЧЕНКО,
начальник инспекции госсельтехнадзора Томского района.

Изучается курс «Совершенствование хозяйственного механизма»

Вчера в Доме политического просвещения обкома КПСС состоялось очередное занятие областной школы партийно-хозяйственного актива, в которой изучается курс «Совершенствование хозяйственного механизма».

С лекцией «Проблема управления научно-техническим прогрессом в системе народнохозяйственного механизма» выступил старший научный сотрудник Института экономики и организации промышленного производства Сибирского отделения АН СССР Э. Б. Голланд.

В передовых коллективах

В ЛИДЕРАХ — ДЕСЯТЫЙ ГОД

За девять месяцев завершающего года пятилетки план товарооборота по Томской области выполнен на 102 процента. С основным показателем — выполнением плана товарооборота — справились все восемь местных торгующих систем.

Готовясь к XXVI съезду партии, работники государственной торговли Томской области, взвесив все возможности, пересмотрели свои социалистические обязательства на 1980 год. План последнего года десятой пятилетки решено выполнить к 26 декабря и продать населению сверх плана новых товаров на 8 миллионов рублей (это на 2,3 миллиона рублей больше, чем предполагалось принятыми ранее обязательствами). Пятилетний план товарооборота намечено выполнить на пять дней раньше срока и продать сверхплановых товаров на 10 миллионов рублей.

Многие коллективы предприятий торговли широко развернули социалистическое соревнование за достижение высоких результатов в работе в честь предстоящего съезда Коммунистической партии. По праву могут гордиться своим трудом работники секций и отделов, уже выполнивших свою пятилетку. Это—секция «Головные уборы» магазина № 44 горпромторга, секции «Электробытовые товары» и «Музыкальные товары» магазина № 30 горпромторга, секция «Подарки» центрального универмага.

Секция «Подарки» ЦУМа, возглавляемая отличником советской торговли, кавалером ордена Трудового Красного Знамени Ниной Сергеевной Бреус, более десяти лет стабильно выполняет и перевыполняет свои задания. Со дня открытия нового универмага этот коллектив назван комсомольско-молодежным.

Что способствует успеху? Прежде всего — социалистическое соревнование. Это оно поддерживает у молодежи дух трудового соперничества, заставляет думать, искать новые формы, тянуться за передовиками. Оперативно работает и профсоюзная группа под руководством Галины Ивановны Яковлевой.

Душа коллектива, его «центр притяжения» — заведующая секцией Нина Сергеевна Бреус, к которой девушки относятся с большим уважением. Она сумела поставить дело так, что борьба идет не только за цифры плановых показателей. Молодежь серьезно относится к политучебе в школе коммунистического труда. Занятия посещают все, учатся активно, с увлечением. Не забывают здесь и о спорте, художественной самодеятельности. Не раз отстаивали честь родного универмага на различных спортивных состязаниях Ольга Колбас и Нина Абраменко. С удовольствием занимаются в кружках художественной самодеятельности Татьяна Быкова и Элла Вараксина. И, как показывает жизнь, разносторонние интересы работниц секции «Подарки» только помогают основному делу.

Л. АФАНАСЬЕВА,
инструктор отдела оргработы областного управления торговли.

ЗЕЛЕНЫЙ КОРМ — В НОЯБРЕ

...К кормоцеху подвозится зеленая масса, измельчается вместе с сеном, и готовая смесь подается на корм скоту. Такую картину наблюдали на днях руководители хозяйств Томского района в совхозе «Тахтамышевский». Что это? Один из сюрпризов нынешней необычной осени?

— Яровой рапс, — рассказывает директор совхоза В. П. Самойлов, — мы сеем с 1978 года. Семена завезли из Алтайского края. Это кормовой, а не масличный рапс, хорошо облиствен, в первый год дал по 250 центнеров зеленой массы с гектара. Главное его достоинство — холодостойкость, выдерживает температуру до —12 градусов. Сейчас стоит теплая погода, но были уже сильные заморозки, сорняки побурели, а рапс по-прежнему зеленый. Из 30 гектаров посевов 8 уже скормили, даем по 20 килограммов в день на корову.

Нынче урожай похуже: поздновато посеяли. А в следующем году думаем разместить яровой рапс как повторную культуру — после зеленки. Посеем числа 10 июля, чтобы иметь зеленый корм на октябрь и начало ноября.

О пользе таких кормов для скота говорить излишне. Благодаря им животные в переходный период постепенно привыкают к зимнему рациону, сохраняя хорошую упитанность и продуктивность.

ПЕРЕДОВИКИ ЧУЛЫМЛЕСА

Ритмично трудится в завершающем году пятилетки коллектив производственного объединения Чулымлес. Досрочно выполнен план десяти месяцев по основным показателям, а многие передовые бригады и экипажи предприятия уже в сентябре-октябре рапортовали о выполнении годовых заданий, планов десятой пятилетки.

Среди наиболее отличившихся—бригада на разделке древесины под руководством Константина Ивановича Назарова, лесосечные коллективы, возглавляемые Иваном Васильевичем Щекотовым, Дмитрием Ивановичем Максимовым, Геннадием Петровичем Мурзиным. Неоднократно выходил победителем социалистического соревнования водителей объединения Томлеспром экипаж в составе В. П. Перебейноса, В. И. Лихачева, А. И. Лихачева. Неплохо трудятся водители лесовозного экипажа В. В. Лучевников, А. Л. Водянников и А. Г. Бахман.

И. АНДРЕЕВ.
Молчановский район.

Владимир Анатольевич Черников — бригадир водителей транспортного комплекса Аргат-Юльского леспромхоза. Умелый организатор, добросовестный труженик, знаток техники, он и словом, и личным примером увлекает товарищей на ударную работу. Водители лесовозов перевыполняют задания, используя новую форму организации труда на вывозке древесины — транспортный комплекс. В честь 63-й годовщины Великого Октября досрочно выполнен план 11 месяцев.

В. А. Черников трудится на предприятии несколько лет. Он — среди лучших по профессии, победитель социалистического соревнования лесозаготовителей в завершающем году пятилетки.

Фото М. Гладуша.

ПО СЛЕДАМ НАШИХ ВЫСТУПЛЕНИЙ

«УЗЕЛ ПРОТИВОРЕЧИЙ»

Статья под таким названием, опубликованная в газете «Красное знамя» 23 июля 1980 года, рассмотрена руководством объединения и обсуждена на заседании парткома Белоярского лесопромышленного комбината. Факты, изложенные в статье, имели место.

В результате принятых мер на финише навигации комбинат значительно улучшил выгрузку леса из воды. Работали плавучие краны КК-20 и «Амур».

На комбинате установлен второй кран КК-20 и ведется монтаж еще одного крана ЛТ-62, с пуском которого значительно увеличится емкость площадей для укладки хлыстов в запас.

На 1981 год Минлеспромом СССР предусмотрено выделить комбинату береговой кран КМ-30, с установкой которого производительность на выгрузке леса резко возрастет. Осуществляются другие мероприятия по увеличению мощностей выгрузки хлыстов на Белоярском лесопромышленном комбинате.

Е. САВИН,
главный инженер объединения Томлеспром.

ЗАТИШЬЕ ПРОДОЛЖАЕТСЯ

НА СООРУЖЕНИИ ВТОРОЙ ОЧЕРЕДИ ВОДОЗАБОРА

«В трубе ли дело?» В этой корреспонденции, опубликованной в начале сентября, сообщалось, что трест Спецстроймеханизация крайне низкими темпами ведет строительство второй очереди водозабора, снабжающего Томск водой из артезианских скважин.

Прошло почти два месяца, а ответа от строителей газета так и не получила. Представитель же заказчика, заместитель начальника УВКХ О. Б. Нифонтов, сообщил в редакцию, что никаких мер по улучшению работ строители не принимают и план года — под угрозой срыва.

Действительно, за пять месяцев (причем месяцев, благоприятных для работы) в районе села Губина проложено немногим более трех километров труб. Надо же — пять. Плюс два километра на правом берегу Томи. Но, поскольку там трасса не готова, эти два километра переносятся в район села Губина. Итого нужно семь километров. Повод для беспокойства у заказчика основательный.

Ну, а что же сами строители?

В начале октября на трассе прошло заседание городского штаба, контролирующего ход работ на этом объекте.

— План выполним, если будут железобетонные трубы, — заявил начальник управления Спецстрой-1 Г. С. Федосеев.

— Но ведь запас труб на трассе есть. Почему же темпы низкие? — спросил О. Б. Нифонтов.

— Нам больше требуется, чтобы масштаб работ был, — ответил заместитель управляющего трестом Спецстроймеханизация А. В. Ковалев. — Масштаб нам нужен.

Через несколько дней после заседания штаба в Томск прибыли новые вагоны с железобетонными трубами. Создан требуемый запас. А результаты? За октябрь проложено полкилометра трассы. Вот и весь «масштаб».

Шел на заседании разговор и об остальных трубах, за которые так ратовали строители. Несколько месяцев пролежало на трассе более километра этих труб, но никто к ним не прикоснулся. Оказывается, снова «размах не тот», как заявил А. В. Ковалев. Больше нужно.

В октябре пришло из Челябинска еще 50 вагонов. А результат — прежний: никто к трубам не подходит. Какой же еще масштаб требуется тресту Спецстроймеханизация?

К слову сказать, в сентябре на трассе было освоено 130 тысяч рублей, а в октябре — после горячих заверений товарища Ковалева — всего 80 тысяч.

Да и могло ли быть иначе, если до сих пор на объекте работает только одна бригада? Мало техники, да и ту нередко забирают на другие объекты. Бригада поставлена в трудные условия. До сих пор из города до объекта людей возят в холодном кузове полуживой «летучки». Не решен вопрос и с котлопунктом. Летом механизаторы готовили обед на костре, а сейчас вынуждены ездить по окрестным деревням. На обед уходит уйма времени.

Нужен автобус. У Спецстроя своего нет. Помощь, причем быструю, должен оказать город. Ее, кстати, обещал штабу заместитель председателя горисполкома Н. А. Сергеев, но, видно, забыл о своем слове.

Но вернемся к трассе. Недавно прошло испытание проложенных труб. Вода сорвала упор. Первого экзамена трасса не выдержала. Так что не только темпы беспокоят заказчика, но и качество работы.

Кроме трассы водозабора, трест Спецстроймеханизация занят на автодороге. В этом году нужно было сдать 3,5 километра, но и тут дело затягивается.

Мало того, выяснилась одна существенная деталь. Для отсыпки полотна нужен грунт. Его предполагали доставлять издалека, за 14 километров. Такое расстояние и было предусмотрено сметой, которую составляли в тресте.

На деле же строители брали грунт в основном с обочины. А платить требовали за доставку длиною в 14 километров. Разница в оплате получается «всего» в несколько десятков тысяч рублей.

Мы не будем здесь рассуждать о том, порядочно или нет получать деньги за работу, которой не совершал. Ответ дадут финансовые органы. Отметим другое. Нужного-то объема нет. Есть грунтовая насыпь, а ведь еще и гравий нужен. И хоть обещал его завезти А. В. Ковалев — гравия нет. Следовательно, не будет выполнена и работа.

Итак, куда ни кинь — всюду клин. А все дело — в отношении строителей к этому объекту. Они долго тянули с началом работ на водозаборе. Не торопятся поправить дело и сейчас. Кстати, на заседание штаба не явились ни представители аппарата ТТУС, ни треста Томскпромстрой — генерального подрядчика.

Оно, это отношение, прозвучало и в словах товарища Ковалева, когда штаб потребовал от него конкретной даты перевода на объект новых бригад:

— Мы строим в городе, а здесь...

А здесь, Александр Васильевич, — один из самых важных на сегодня для Томска объектов. С его вводом томичи будут получать питьевую воду только из артезианских скважин. А «...вопросы, от решения которых наиболее непосредственно зависят условия жизни советских людей, — подчеркнул на октябрьском Пленуме ЦК партии Л. И. Брежнев, — являются самыми важными на сегодня».

Так что пора территориальному управлению строительства и его подразделениям повернуться лицом к этому объекту.

Е. МЕЛЕХОВ.

КОРОТКИЕ СООБЩЕНИЯ ПО СОВЕТСКОМУ СОЮЗУ

△ **МОСКВА**

Звенья сельхозтехники включены в состав большинства ипатовских уборочно-транспортных комплексов страны. Они обеспечивают быстрый и квалифицированный ремонт машин прямо в поле, помогают сократить простои. Сейчас 62 процента механизированных отрядов хозяйств взяты под опеку районных объединений сельхозтехники. В распоряжении ремонтников — передвижные мастерские, диагностические установки, комплекты запасных частей.

△ **ЛЕНИНГРАД**

Оценить здоровье экипажа авиалайнера перед очередным рейсом позволяет биотехнический комплекс «Пилот-1», созданный учеными Ленинградского электротехнического института. В аэропортах Москвы и Ленинграда завершился цикл опытной эксплуатации оригинальной аппаратуры медицинского контроля. Она эффективна также для предсменных обследований операторов электростанций, водителей поездов и автотранспорта.

△ **АМУРСК (Хабаровский край)**

Начала действовать АСУ технологическими процессами целлюлозно-картонного комбината города Амурска. Теперь все его механизмы работают только по командам с единого диспетчерского пульта. Этим завершена модернизация оборудования крупнейшего на востоке страны лесообрабатывающего предприятия. Автоматизация всех процессов позволит увеличить выпуск продукции, улучшить оперативное руководство производством.

△ **КИЕВ**

Трехсерийный художественный фильм «Овод» по роману Этель Лилиан Войнич снял известный украинский режиссер Николай Мащенко. Автор киноленты «Комиссары» и «Как закалялась сталь» продолжил в новой работе главную тему своего творчества — героическую. Роль Артура в экранизации всемирно известного романа сыграл дебютант кино Андрей Харитонов. Его партнером по съемочной площадке стал Сергей Бондарчук, создавший образ кардинала Монтанелли.

△ **ВИЛЬНЮС**

Комбикормами собственного производства полностью обеспечивает себя каждое третье хозяйство Литвы. Это стало возможным благодаря вводу в действие 40 крупных кормоцехов, построенных в нынешней пятилетке межхозяйственными объединениями республики. Несмотря на тяжелые погодные условия, снабжение животноводческих ферм ведется сбалансированными кормами. За счет этого себестоимость центнера молока в хозяйствах снизилась на три с лишним рубля, а мяса — на пятнадцать рублей.

△ **ЧАРЕНЦАВАН (Армянская ССР)**

Ударным трудом встречает Великий Октябрь коллектив завода «Центролит» в Армении. Сегодня выполнено обязательство по экономии металла: с начала года здесь сберегли сто тонн чугуна. Это — результат совершенствования технологии производства, внедрения автоматизации, которая гарантирует точный расчет сырья. До конца года за счет освоения нового метода литья намечено сберечь еще 40 тонн металла.

(ТАСС).

Партийная жизнь

ОТЧЕТЫ И ВЫБОРЫ

УСИЛИТЬ КОНТРОЛЬ

В канун отчетно-выборного собрания в совхозе «Парбигский» стало известно, что хозяйство первым в Бакчарском районе выполнило пятилетний план по продаже государству молока и мяса. Успех обеспечен прежде всего за счет повышения продуктивности животных. Так, в нынешнем году средние надои выросли в сравнении с девятью месяцами прошлого года на 34 килограмма. Мастера своего дела — доярки А. Е. Старикова и Ф. Е. Кунгурцева—уверенно идут к четырехтысячным годовым надоям.

Назвав эти цифры, секретарь парткома А. Д. Плотников в отчетном докладе главное внимание уделил недостаткам в организации производства, анализу причин серьезных упущений. Взыскательный тон доклада поддержали коммунисты. Их беспокоит прежде всего низкий уровень хозяйствования в полеводстве. Урожайность зерновых такая, что о ней и неудобно говорить — менее 10 центнеров с гектара. Немного дали и кормовые культуры. Сенажа и сена заготовлено в 2 раза меньше плана, недостаточно заложено и силоса. Так что вышло на условную голову скота по 12,5 центнера кормовых единиц, почти в полтора раза меньше, чем в среднем по району. Ясно, предстоит трудная зимовка, во время которой особо важно рационально использовать каждый килограмм корма. Добиться такого нелегко. На животноводческих фермах слишком робко внедряется механизация основных трудоемких процессов. Ни на одной ферме нет молокопроводов, кормораздатчиков. Об этом говорили главный зоотехник совхоза Г. Г. Юрченко и рабочая Т. П. Григорьева.

Недостатков много. На Парбигской ферме, например, за 9 месяцев этого года надоили на корову по 2.614 килограммов молока, а на Кедровской — на 500 килограммов меньше. Себестоимость зерна, молока, мяса намного выше плановой. Почти каждый второй совхозный трактор стоит без дела. Коэффициент их использования составляет всего 58 процентов. В совхозе не соблюдаются самые элементарные требования агротехники. Не внедрены севообороты, нет чистых паров, семена низкого качества. Весной из-за неподготовленности почвы и неортанизованности опоздали со сроками сева. Подвела и плохо отремонтированная техника.

Не исключено, что некоторые из этих упущений могут повториться снова, говорили коммунисты, если партком не усилит требовательность, не улучшит контроль за хозяйственной деятельностью. Ведь и нынче техника на зимнее хранение поставлена с опозданием, с большими отклонениями от требований ГОСТа. Плохо готовятся семена для будущего сева.

Парткому необходимо повысить спрос с хозяйственных руководителей за культуру земледелия, более эффективное использование техники, внедрение комплексной механизации трудоемких процессов в животноводстве. Партком и раньше рассматривал эти вопросы, но многие из принятых решений так и не были выполнены. Слабым было руководство профсоюзной и комсомольской организациями мало уделялось внимания развитию социалистического соревнования.

Проанализировав работу парткома, коммунисты предложили выработать конкретные меры по устранению недостатков, более активно влиять на организацию производства сельскохозяйственной продукции на основе достижений науки и передовой техники.

Н. МАКСИМОВ.

ВКЛАД КАЖДОГО

Совхоз «Коломинский» — хозяйство в нашей области известное. Совершенствуя организацию производства, внедряя передовой опыт, он из года в год выполняет планы продажи государству животноводческой продукции.

За этим — активная позиция коммунистов, боевитость партийных организаций, чему уделяет главное внимание партком совхоза. Сколь эффективна такая работа, проанализировано было на недавнем отчетно-выборном партсобрании совхоза.

Все начинается с продуманного планирования. Оно охватывает перспективу — год и каждый квартал. Пункты плана — конкретные задачи цеховой организации, партгруппы, активистов. План определяет, каким должен быть личный вклад партийца в выполнение задач, стоящих перед коллективом.

Но даже хорошие планы могут остаться благими пожеланиями, если недостанет организации дела. Поэтому члены парткома, бывая на фермах, в отделениях, детально знакомятся с работой парторганизаций, помогают и советом, и практическим участием в делах коммунистов. Наблюдения и выводы нередко служат основой для обсуждения каких-то важных вопросов на заседаниях парткома. Конечно, рассматривают и плановые вопросы. За два года на парткоме заслушаны 23 отчета и сообщения коммунистов. В начале этого года, проанализировав уровень хозяйствования в Сухологовском отделении, партком определил задачи парторганизации по повышению урожайности сельхозкультур. Выработанные меры помогли отделению хорошо провести весенний сев, уход за посевами и уборку урожая. Продуктивность зернового поля выросла почти на 4 центнера с гектара, силосных культур — более чем на 80 процентов.

В начале прошлого года обсуждение работы партгруппы Леботерского отделения по усилению идейно-политического воспитания в коллективе работников молочного комплекса помогло укрепить роль коммунистов в повышении эффективности производства. Год был закончен с надоями на корову по 3.279 килограммов молока, выше среднесовхозного на 261 килограмм. И нынче высок надой — за 9 месяцев по 2.753 килограмма. А передовая доярка Т. Я. Березина надоила по 3.261 килограмму.

Определенное беспокойство вызывала у парткома деятельность центра общественно-политической работы в Коломинском отделении. Был заслушан отчет секретаря парторганизации отделения Т. Н. Постоевой. Подсказали. Помогли оформить центр, спланировать и организовать ряд мероприятий. Центр стал одним из лучших в районе. Сюда теперь приезжают за опытом.

Повышению активности людей, конечно же, способствуют хорошая организация социалистического соревнования, его гласность. Передовикам вручаются вымпелы лучших по профессии, ежедневно поднимается флаг трудовой славы в честь передовых коллективов.

Есть еще немаловажное обстоятельство, которое учитывает партком в работе с секретарями цеховых парторганизаций и партгруппоргами. Выполняя важные партийные поручения, они приобретают навыки организаторов, воспитателей, опыт решения важных производственных дел. Коммунисты, прошедшие школу партийного организатора, — это люди, составляющие резерв руководителей среднего звена. Так, несколько месяцев назад был назначен управляющим Чемондаевским отделением Л. П. Суханов. До этого он возглавлял цеховую парторганизацию. Председателем местного комитета был В. И. Горбунов, теперь ставший управляющим Сухологовским отделением.

Но практический опыт не приносит в полной мере ожидаемой отдачи, если не учить кадры постоянно, помогать им приобретать знания. Для этого при парткоме организуются занятия актива. 12 человек — заочники сельскохозяйственных вузов и техникумов. В Новосибирском институте учится Г. В. Шалдова, назначенная заведующей животноводческим комплексом. Однако коммунистов беспокоит то, что в хозяйстве еще немало практиков, не имеющих специального образования, даже среди специалистов производства.

Коммунисты отмечали важность усиления внимания партийного комитета к отстающим участкам. Критиковались цеховые организации Ермиловского и Васильевского отделений, центральных мастерских, не сумевшие мобилизовать коллективы на выполнение принятых обязательств. В отделениях низка урожайность силосных и зерновых культур, невелики привесы крупного рогатого скота и свиней. Шофер А. И. Михайлевский, машинист кормоцеха В. И. Брижатый обратили внимание на серьезные недостатки в работе инженерной службы. Из-за этого нередко простаивает техника. Подчеркивалось, что хорошо идут дела там, где парторганизация выступает как боевой коллектив, где коммунисты играют авангардную роль в производстве и в общественной работе.

Совхоз 15 июня выполнил пятилетний план по продаже молока, а 1 сентября — по продаже мяса. Поставлена задача к концу одиннадцатой пятилетки довести производство молока до 7.000 тонн, что на тысячу тонн выше уровня 1980 года. Руководствуясь решениями июльского (1978 г.) и июньского (1980 г.) Пленумов ЦК КПСС, указаниями товарища Л. И. Брежнева, партийная организация сосредоточивает главное внимание на выполнении социалистических обязательств, принятых в честь XXVI съезда КПСС. Трудовой подарок к дню его открытия — это 3.100 тонн молока и 150 тонн мяса сверх пятилетнего плана.

Д. ПЛЕЩЕНКОВ,
инструктор Чаинского райкома КПСС.

Из практики идеологической работы

РАСТЕТ ИНТЕРЕС К УЧЕБЕ

В этом году на нашем лесопромышленном комбинате создано двенадцать политических и экономических школ. В них начало заниматься около 300 человек — коммунистов, комсомольцев, беспартийного актива. Это значительно больше, чем два-три года назад. Однако и такой охват учебой нас не совсем устраивает. Еще многие из рабочих, особенно тех, кто занят непосредственно в лесосеках, на верхних складах, не повышают свой идейный уровень, практически нигде не учатся. Понятно, что в организации их политической учебы есть свои трудности. Скользящий график лесозаготовок затрудняет создание постоянных групп слушателей.

И тем не менее на комбинате сложились, как мы считаем, возможности для дальнейшего развития системы политического и экономического образования. Теперь у нас есть неплохие кадры пропагандистов. Свой десятый учебный год начинает пропагандист школы основ марксизма-ленинизма в Ягодинском лесопункте Владимир Владимирович Постников. Инженер Нибегинского лесопункта Галина Федоровна Телицина руководит школой коммунистического труда уже четвертый год. Пятый год работает пропагандистом библиотекарь Кузуровского лесопункта Галина Ивановна Вялова.

Кроме того, практическая направленность учебных программ, особенно в системе экономического образования, развивает интерес к учебе. Изучение в школах коммунистического труда вопросов внедрения бригадного подряда, развития социалистического соревнования привлекло в них новых слушателей. За последние три года число рабочих, изучающих проблемы бригадного подряда, увеличилось в полтора раза.

Проблемы повышения уровня политической и экономической учебы накануне нового учебного года мы обсудили на заседании парткома комбината. Рассмотрели составы слушателей школ и семинаров, подобрали аудитории для проведения занятий, утвердили пропагандистов. В проведении первых занятий по теме «Ленинская Коммунистическая партия — ум, честь и совесть нашей эпохи» у нас приняли активное участие ветераны партии, члены партийного комитета.

И. ДУРНЕВ,
секретарь парткома Белоярского лесопромышленного комбината.
Верхнекетский район.

НАШ СОВРЕМЕННИК

РАБОЧАЯ АКАДЕМИЯ

ИВАН АКСЕНТЬЕВИЧ долго будет смотреть в яркий квадрат пламени. Печь закаливания сверл дышит жадно и глубоко, отбрасывая зеленоватые блики на железные заслонки... Что-то вдруг сожмется внутри и долго будет давить, не давая покоя и заставляя думать только об одном...

Шел 1943 год, тяжелый год войны. Ясным январским днем четырнадцатилетний Ваня Буданов стоял, переминаясь и поскрипывая снегом, около окна здания, оборудованного под заводской корпус. Внимание его привлек большой станок с множеством различных ручек. И казалось, что тогда совершенно случайно и неожиданно для родных он переменил свое решение пойти в ФЗО и устроился учеником токаря на это предприятие.

Так получилось, что профессия пришла к Буданову, как приходят друзья, — раз и навсегда. И сейчас, когда Ваня Буданов стал Иваном Аксентьевичем Будановым и начальником инструментального цеха Томского завода режущих инструментов, он остался для большинства Иваном Будановым, токарем высшей квалификации. С многими из рабочих он трудится в этом цехе по двадцать пять и более лет.

...Он подошел к шлифовщику Ивану Федоровичу Пойде. Ровные движения станка завораживают. «Никак не привыкнешь, — подумал Буданов. — Проработал уже 32 года в цехе, а когда подходишь к станку и слышишь его — волнуешься».

— Иван, посмотри этот чертеж, — сказал начальник цеха и стал что-то показывать и объяснять. В конце добавил: — Подумай, может, придумаешь что-нибудь лучше.

— С ним легко работать, — говорили мне рабочие цеха. — В металле понимает толк.

—Но самое главное, — заметил один из мастеров, — умение из многих нужд выбрать самое нужное. Это, наверное, от большого опыта.

Много можно говорить о том, как бывший токарь, а затем мастер Буданов, став начальником цеха, оказался человеком на своем месте. Но хочется сразу отметить, что цех под его руководством ни разу не срывал производственного задания, работает ритмично. Как раз этому-то главному в рабочей биографии Ивана Аксентьевича Буданова и подчинен его талант новатора.

ТРИ года назад завод «зашивался» с заготовками для сегментов винтового проката. Сегменты применяются в автоматах для прокатывания рабочей части сверл. Производство стояло на грани остановки.

— Вы понимаете, что происходит? — горячился диспетчер завода в кабинете начальника 21-го цеха.

Посылали «гонцов» на другие предприятия. Но везде отказ: нет победитовых заготовок. Вышестоящее начальство нервничало. Искали выход. И в общем-то трудно было представить, что выход прост.

Иван Аксентьевич работал в то время мастером на участке приспособлений. Один из старых слесарей, прикинув на ладони твердосплавный комочек заготовки, как-то сказал: «Какая козявка, а, надо же, все производство сдерживает».

Казалось бы, не его, Буданова, дело, пусть начальство думает, где достать заготовки. Он шагал к проходной завода. Доставая пропуск, ощутил холодок победита (оказывается, машинально засунул деталь в карман), и мысли, как тревожные птицы, закружились с новой силой.

— Ну что ты все носишься с этой железкой, — укоряли родные. — Успокойся хоть дома.

А что, если использовать отработанные, негодные детали. Очень уж проста эта мысль, чтобы принять во внимание. Но можно сдвинуть старый сегмент, изготовить новое поддерживающее кольцо! Начала прорисовываться идея...

Впоследствии, в разговоре, Иван Аксентьевич, взглянув на корреспондента, скажет:

— Мне многие помогали. Слесарь Иван Павлович Иванов профилировал изделие. Да и сама идея пришла одновременно в голову и мастеру А. С. Демидову.

Подать идею — это еще не значит воплотить ее в жизнь. Часто заслуги рационализатора оцениваются по тому, сколько он затратил усилий для того, чтобы мысль ожила в изделии. И это на поверку оказывается значительно труднее. Так и случилось с сегментом. Вся работа по налаживанию их выпуска легла на Буданова. И нужно было проявить максимум инициативы и расторопности, чтобы быстро разработать оснастку для производства. Иногда возникало сомнение: а получится ли? Нужно было перенести крепление отверстий, чтобы можно было привернуть восстановленные сегменты. Это не сразу удавалось. Неудача одного варианта, другого, но в них уже зрело зерно утверждения.

Ответственная работа была завершена. На заводе тогда многие облегченно вздохнули: производство сверл было возобновлено. Предприятие теперь не знает перебоев с сегментами: есть надежное средство против этого «недуга».

Однажды Ивана Аксентьевича спросили, как он при своей работе, теперь уже в качестве начальника сложного и ответственного производства (когда и присесть-то некогда), занимается изобретательством.

— В силу необходимости, — ответил Буданов. — Это помогает ликвидировать узкие места, которых немало в цехе, найти решение сложных проблем.

Тридцать шесть авторских свидетельств подтверждают слова талантливого рационализатора, за плечами у которого — рабочая академия и машиностроительный техникум. (Его он закончил на вечернем отделении, работая токарем). Все разработки Буданова направлены на улучшение условий труда, удобства обслуживания станков, качества инструмента.

Не так давно с пуском агрегата закаливания ТХ-17 в термическом цехе потребовались кассеты для загрузки сверл. Чтобы ряд сверл держался ровно в своих гнездах, на них давит пружина из высокотвердой стали («серебрянки» — так называют ее на заводе). Первоначально эти пружины завивали в цехе № 21 вручную. Один нагревал стальной пруток, другой крутил вороток. Три сильных слесаря за смену едва накручивали двести пружин, которых постоянно не хватало на заводе.

— Надо что-то делать, Иван Аксентьевич, — говорили слесари.

Буданов ходил хмурый. А после смены закрывался в кабинете и что-то мороковал над белым листом. Оторвавшись от ватмана, снимал очки, близоруко щурился. Не получалось, приспособление выходило громоздким, к работе непригодным. Начинал все заново... А что, если сделать в виде приставки к сверлильному станку... Основная идея приспособления обрастала постепенно подробностями, словно снежный ком. Пруток будет зажиматься обычным накидным ключом и захватываться державкой. Скорость закручивания резко увеличится...

Испытания новой технологии изготовления пружин прошли отлично. «Приспособа» Аксентьевича, как называли ее рабочие цеха, работала в полуавтоматическом режиме. На этой операции производительность увеличилась в пять раз.

ИМЯ кавалера ордена Трудового Красного Знамени, заслуженного рационализатора РСФСР Буданова известно у нас в области, на заводе гордятся своим новатором.

В октябре Иван Аксентьевич с группой изобретателей побывал на Пловдивской международной ярмарке. Как-то его спросили в цехе: «Иван Аксентьевич, что вам понравилось за рубежом?»

— Скажу, — улыбнулся Буданов, — наш оптико-шлифовальный станок, только усовершенствованный...

Быстро темнеет осенними вечерами. Вот уже и вторая смена отмахала добрую половину. Постепенно стихает гул цехов. Может быть, в это-то время наиболее ясно понимаешь громаду того дела, с которым ты накрепко связан вот уже четвертый десяток лет.

Г. СКАРЛЫГИН.
Фото М. Гладуша.

ЗАБОТА МНИМАЯ И ЗАБОТА ИСТИННАЯ

Рейдовая бригада народного контроля, облсовпрофа, городской санэпидстанции и редакции газеты «Красное знамя» проверяла условия труда и быта рабочих завода резиновой обуви и треста Горремстрой.

Вопрос был таким: как работается?

— Плохо, — ответил Дмитрий Сидорович Панасенко, мастер вырубного участка цеха № 31 завода резиновой обуви, человек, отдавший производству тридцать лет труда. Чуть помолчав, он добавил: — Посмотрите на наш внешний вид...

Мы посмотрели. Да... Вид действительно далек от той элегантной респектабельности плакатного рабочего, призывающего к внешней аккуратности, от которой, как гласил текст, зависят и производительность, и производственная безопасность. Впрочем, не надо думать, что рабочие этого цеха — неряхи. Дело в другом. Как сообщили в заводском комитете, сказалась нерасторопность снабженцев. В результате создался дефицит в спецодежде и, выражаясь языком снабженческой документации, моющих средств.

— Причем тут снабженцы? — удивился начальник отдела снабжения Дмитрий Николаевич Рылов. — Заявку цеха № 31 мы почти полностью удовлетворили. Вот, пожалуйста: из 194 комбинезонов выдано 150, вместо 126 хлопчатобумажных костюмов отпущено 135, вместо 106 халатов они получили 110. Одним словом, пусть заявки вовремя оформляют, одежда на складе есть.

— Если бы от наших заявок что-то зависело, — возразил начальник цеха № 31 Олег Борисович Карманов. — Смотрите. Мы заявляли 260 хлопковых костюмов, а получили половину. Цеху надо 180 беретов, а дали 80, в заявке написано 120 пар женских платьев, но отпущено только 55. Не спорю, возможно, на складе и есть спецодежда, но кому она нужна? Посудите сами: минимальный размер — 52—54, а излюбленный рост — четвертый. В такое только великанов наряжать.

— Да, со спецодеждой действительно трудно, — согласилась председатель завкома Лариса Владимировна Лазарева. — Но мы принимаем меры. Какие? Высказываем свои претензии, пишем... Вот, кажется, в прошлом году отправляли бумагу, однако ничего утешительного. Пока придется потерпеть...

Ох, уж это утешительное «пока». В таких случаях оно напоминает резину, растягивающуюся до бесконечности. Ведь не первый год эта проблема стоит так остро, но, кроме разговоров, на заводе ничего не делается. В марте или апреле (точнее срок в завкоме вспомнить не смогли) состоялось заседание заводского комитета, где было решено оборудовать специальное помещение для подгонки рабочей одежды. Хорошее решение, но ведь о нем забыли.

Прописная истина: настроение рабочего человека, а в конечном итоге и результат его труда зависят от условий, в которых он трудится. Будет ли хорошее настроение, творческий подъем у рабочего, простоявшего смену у станка в цехе, где не работает вентиляция? Или взять бытовые помещения. Они есть, но в каком состоянии!

— А что вы хотите? — спросил секретарь парткома завода Л. Н. Липеев. — Старая площадка завода отжила свой век. Здание в сущности не пригодно для эксплуатации. Вопрос этот ставился перед министерством. Приезжала из Москвы специальная комиссия и решила: работать еще можно. Но вы сами видели, что там творится.

Не в нашей компетенции выступать в роли арбитра, определять, кто прав, а кто нет. Здание действительно ветхое, здесь трудно поддерживать обстановку, соответствующую санитарно-техническим нормам. Трудно, но возможно. Ведь если на капитальный ремонт потребуются огромные затраты (по подсчетам специалистов, на эти деньги можно построить новые корпуса), то на обычный — больших денег не надо. Неужели так сложно отремонтировать канализационные трубы, чтобы не бежало с потолков, покрасить или хотя бы помыть кабинки в бытовках, за которые сейчас руками браться страшно. Наконец, просто побелить стены?..

Особенно удручающее впечатление в этом плане производит столовая. Трудно описать царящую здесь запущенность. Грязный, как на вокзале, пол, горы немытой посуды, неряшливый вид обслуживающего персонала и... простите, тараканы. Вот, собственно, не совсем полное представление о сервисе в филиале столовой № 42 второго треста столовых.

Совсем недавно столующиеся обходились тут без вилок, да и ложек с чашками не всегда хватало. Такую скудность объясняли вполне благим намерением — экономией. Странная, прямо скажем, экономия, если только в этом году на посуду истрачено 10(!) тысяч рублей. По свидетельству специалистов, имея такие деньги, можно сервировать столы по нормам ресторанов высшей категории. Между тем здесь в ходу дешевые металлические тарелки. Но посетителей, правда, больше волнует другое: по единодушному мнению, готовят здесь довольно скверно.

— Вот уж неправда, — отрезала директор филиала Любовь Николаевна Волкова. Чувствовалась ее опытность в беседах такого рода. В заключение своего страстного обвинительного монолога директор приберегла козырную фразу по поводу дефицита некоторых продуктов. Но мы перечислили имеющиеся на складе — куры, утки, колбаса, масло, сметана, яйца, овощи и прочие отличные продукты, которые с завидным мастерством здесь превращаются в нечто несъедобное.

— Быть такого не может! Почему? Да потому что мы давно не получали оттуда жалоб. Наоборот, рабочие благодарят нас. Столовая выполняет план, так что нечего чернить коллектив.

Железная логика. Правда, срок «давно» исчисляется тремя неделями — именно тогда директор последний раз появлялась в столовой, — но это ровным счетом ничего не значило.

Не стоило бы описывать подобные перипетии, если бы они не были отражением давно высмеянного фельетонистами, но, увы, живучего стиля работы, название которому — очковтирательство. Ведь здесь происходят вещи совершенно недопустимые: в столовой работают люди, не прошедшие специального санитарного осмотра. Пестрит замечаниями по поводу серьезных нарушений «Санитарный журнал». Да что журнал! Для уяснения местных порядков достаточно поинтересоваться, как тут хранятся продукты. Но вот ведь — никто не проявляет любопытства. Ни администрация, ни общественные организации завода, ни руководители второго треста столовых.

* * *

Конечно, можно сослаться на производственные трудности и разного рода непредвиденные неувязки, наконец, на тот же дефицит, за который, к сожалению, многие научились прятать свои грехи. А можно просто проявить заботу о работающих.

— Это же не цех — дворец! — Николай Григорьевич Плеханов распахнул двери нового здания и широким жестом пригласил всех войти. — Собирался на пенсию нынче, но передумал: работать здесь любо-дорого, — торопливо объяснял он, и на глазах менялся весь его облик — заблестели глаза, распрямились плечи, и во всей его крупной фигуре появились подтянутость и молодцеватость.

Радость Н. Г. Плеханова, слесаря-станочника ГРСУ-II треста Горремстрой, понять нетрудно. Человек с 25-летним трудовым стажем (начинал еще в мастерских бывшей дорожно-мостовой конторы), он очень хорошо знает цену подобным условиям труда.

Надо отдать должное руководителям ГРСУ-II, которые в последнее время по-настоящему взялись за улучшение условий труда. Новые производственные помещения строятся на втором и третьем участках. Одним словом, через год-два (как заявил недавно на отчетно-выборном партийном собрании начальник управления А. Г. Тихонов) этот важнейший вопрос будет решен.

Рейдовая бригада побывала на многих участках треста, не все они могут похвастать такими новостройками. Но тут важно отметить вот что. Быт рабочих, условия труда — все эти проблемы в последнее время стали в ряд главных в тресте Горремстрой. Здесь строят, а значит, работают на перспективу.

Впрочем, не надо думать, что там все идеально. На некоторых объектах, где трудятся строители, в том числе и треста Горремстрой, не организовано питание, и рабочие тратят массу времени, стоя в очередях ближних и дальних столовых. Почему бы тут не перенять добрый опыт ТНХК — организовать столовые на колесах, хотя бы для самых отдаленных объектов.

И еще. В красных уголках управлений, в бытовках строителей нет радио, газет и журналов. Поэтому не удивительно, что драгоценные минуты отдыха тратятся на домино, а коегде и на карты.

Рейдовая бригада:
Н. ХАФИОЗОВ, заведующий отделом городской санэпидстанции; **В. УСТЮГОВ,** инспектор обкома профсоюза рабочих химической и нефтехимической промышленности; **А. СИНЕЛЬНИК,** инспектор обкома профсоюза рабочих строительства и промышленности стройматериалов; **Б. ПРОЖАК,** внештатный инспектор городского комитета народного контроля; **Л. МЕРЦАЛОВА,** наш корр.

Возвращаясь к напечатанному

ТОЛЬКО СООБЩА

со многими другими коллективами может эффективно изучать палеозойские месторождения Томское управление разведочного бурения. Так считает начальник УРБ А. Ф. Зиновьев

16 октября «Красное знамя» опубликовало статью «Все еще на подступах к палеозою». Хотелось бы продолжить разговор, начатый газетой.

Сейчас коллектив Томского УРБ настроен на выполнение своей производственной программы. Есть кадры инженерно-технических работников и рабочих, способные решать сложные производственные вопросы. Залог тому — успешно пробуренная первая глубокая скважина № 16 на Калиновом месторождении. В чем же причина того, что наступление на палеозой идет не так интенсивно, как надо бы?

К началу прошлого сезона зимних грузоперевозок Томское УРБ представило объединению Томскнефть план мероприятий по завозу из Томска на буровые Пудинского куста четырех с половиной тысяч тонн грузов, необходимых для выполнения программы 1980 года. Эти мероприятия объединением Томскнефть вообще не были приняты и утверждены. В результате, за всю «зимнюю навигацию» в Пудино была завезена лишь третья часть нужного оборудования и материалов.

Управление технологического транспорта объединения Томскнефть, базирующееся в областном центре, насчитывает не одну сотню машин. В свое время руководство объединения обещало нам, что именно УТТ станет обеспечивать завоз в Пудино. На деле этих машин мы не увидели. Только в середине февраля управлению было передано десять разбитых «Татр» (половина из них вообще не ходила) и было сказано: «Возите грузы сами». К тому времени наши соседи-геологи уже завершили грузоперевозки на Пудино.

В апреле, когда зимник рухнул, мы обратились в объединение с письмом, констатируя, что зимние грузоперевозки сорваны и что потребности плана не подкрепляются материально-техническими ресурсами для его выполнения. К письму прилагались все необходимые расчеты и просьба оказать нам содействие в обеспечении вертолетным транспортом. Была своевременно подготовлена база для приема вертолетного горючего, построены заправочные и посадочные площадки. Но вместо 1.700 тонн горючего, необходимого по расчетам, нам было выдано лишь 278 тонн. Не помогли и обращения в различные организации (Нефтеснаб, Западно-Сибирское речное пароходство, Западно-Сибирское управление гражданской авиации, объединение Томскнефть).

Вот примеры того, как несвоевременное и недостаточное транспортное снабжение непосредственно влияет на производственный процесс. Скважина № 16, бурившаяся около 11 месяцев, простояла в ожидании труб, цемента, горючего почти половину этого времени. Скважину № 13 мы не могли забурить из-за отсутствия дизельного топлива в течение двух с половиной месяцев. И сейчас на скважине № 16 — двухнедельный простой из-за отсутствия горючего и компрессорных труб; на грани простоя — тринадцатая. Пришлось также приостановить строительство следующей по счету буровой — № 25: у вышкомонтажников нет материалов, а подвезти материалы не на чем — нет вертолета.

Ситуация, как видите, крайняя.

Пора, наконец, от слов переходить к делу. Мы не можем выполнять планы, если они не подкрепляются необходимыми ресурсами, а для объединения Томскнефть район Пудина пока, видимо, не является главным направлением деятельности. Вот почему до сих пор не решены многие вопросы жизни и деятельности УРБ. В частности, сегодня, перед началом «зимней навигации-81», мы стоим перед теми же проблемами, что и год назад. Пора, наконец, сделать так, чтобы Томское УТТ и база производственно-технологического обеспечения и комплектации начали работать на нужды разведочного бурения.

Нашему коллективу необходимо видеть перспективу своей работы. Сейчас мы знаем свои ориентировочные объемы только на 1981 год. Где и как придется бурить в ходе одиннадцатой пятилетки в целом, объединение Томскнефть нам сказать не может. Как же можно ставить сейчас вопрос о строительстве второй базы УРБ?

Откровенно плохо обеспечены мы и авиацией. За нами закреплен один вертолет МИ-8 Колпашевского авиапредприятия. Вот последний пример нашего «сотрудничества»: пять дней подряд машина отсутствовала потому, что была на регламентных работах, плюс еще шесть дней — из-за того, что авиапредприятие не обеспечило заправку вертолета специальной жидкостью. Итого — одиннадцать суток нашего простоя. Бьемся во все инстанции, но вместо помощи находим лишь ведомственные преграды.

В наступлении на палеозой должны участвовать сообща многие производственные организации нашей области. Нужны специальные строительные организации для сооружения жилья, нужно создание малого флота для работы на реке Чузик, пора приступать к сооружению нормального аэропорта в Пудине... Все это уже заботы не завтрашнего дня.

А. ЗИНОВЬЕВ,
начальник Томского управления разведочного бурения.

Задачи народных университетов

Совершенствование деятельности народных университетов областного центра в свете постановления ЦК КПСС «О дальнейшем улучшении идеологической, политико - воспитательной работы», материалов июньского и октябрьского Пленумов Центрального Комитета партии, выступлений и речей на них Генерального секретаря ЦК КПСС Л. И. Брежнева — такой была тема семинара ректоров и деканов народных университетов областного центра, состоявшегося на днях в Томске. Именно на основе этих документов на семинаре были определены задачи народных университетов на новый учебный год. Состоялся обмен мнениями о путях улучшения работы этой формы массового образования трудящихся.

Семинар был организован облсовпрофом и областной организацией общества «Знание».

Н. АЛЕКСАНДРОВА.

Александр Булатов — помощник бурильщика, трудится он в буровой бригаде мастера Б. Кравцива из Александровской нефтеразведочной экспедиции. Молодой помбур А. Булатов работает высокоэффективно, стараясь выполнять и перевыполнять задания.

Фото Н. Лесникова.

ИТОГИ ГОДА: ОПЫТ, ПРОБЛЕМЫ

Механизированная уборка корнеплодов

На страницах областной газеты подробно рассказывалось о значении корнеплодов в рационе сельскохозяйственных животных, особенно дойных коров. Кормление коров корнеплодами в осенний период позволяет компенсировать недостаток витаминов, сахаров, белка, которые животные получали летом при пастьбе на лугах. Однако широкому использованию корнеплодов препятствуют большие затраты ручного труда при их возделывании и уборке. Чтобы в полной мере обеспечить потребности животноводства в ценном корме, необходимо широко использовать технику.

В этом году ряду хозяйств области удалось добиться высокой урожайности кормового турнепса — 200—250 центнеров с гектара. На отдельных полях совхозов имени 50-летия СССР, «Батуринский», «Заря» Томского района выращен рекордный урожай — 350—400 центнеров корнеплодов на каждом гектаре. Но мало вырастить такой урожай — необходимо убрать его быстро, без потерь, не привлекая для этого значительного количества людей.

Томский райком КПСС и райисполком провели в совхозе «Батуринский» объединения «Томич» семинар по организации механизированной уборки корнеплодов. На полях совхоза директорам и главным агрономам хозяйства был продемонстрирован в работе **копатель корнеплодов грохотный** (ККГ-1,4). Этот механизм применялся в нашей области впервые. Опыт совхоза «Батуринский» показал высокую эффективность использования копателя.

Агрегат ККГ-1,4 полунавесной, работает вместе с трактором МТЗ-80. С его помощью можно убирать кормовой турнепс, брюкву, свеклу, посеянные с междурядьями в 60 сантиметров. Одновременно с уборкой корнеплоды непрерывно очищаются от земли и перегружаются в идущий рядом с копателем грузовик или тракторную тележку.

Ширина захвата копателя — 1,4 метра, то есть два ряда. Рабочая скорость — 2,8—3 километра в час. Производительность агрегата за один час работы — 0,3—0,5 гектара. Обслуживаемый одним трактористом, копатель корнеплодов ККГ-1,4 заменяет на уборке ручной труд сорока человек.

Ботва корнеплодов перед уборкой срезается обычными косилками-измельчителями и может быть использована для кормления скота или приготовления силосной массы.

В «Батуринском» руководители совхозов и специалисты ознакомились также с работой **фрезерного культиватора-глубокорыхлителя** (КФГ-3,6). Этот механизм предназначен для подготовки почвы под овощные культуры. Культиватор рыхлит почву, одновременно выравнивая поле, без поворота пласта. Глубина обработки достигает 18 сантиметров. Используется культиватор по зяби или весновспашке.

Фрезерный культиватор агрегатируется с трактором Т-150. Рабочая скорость — до семи километров в час. Ширина захвата — 3,6 метра, производительность за один час работы — до двух гектаров.

Техника, испытанная на полях совхоза «Батуринский», проста в обслуживании, надежна. Всего в этом году хозяйства области получили двадцать копателей корнеплодов ККГ-1,4. Потребности в этом механизме, конечно, гораздо больше. Облсельхозтехника получила заявку на сто копателей корнеплодов. Часть фондов, выделенных области на 1981 год, будет отоварена в первом-втором кварталах.

Следует заранее подготовить места для хранения и ремонта новой техники, обучить механизаторов обращению с нею.

А. БЫКОВ,
начальник бюро научно-технической информации облсельхозтехники.

Наука и практика

СИ — единый язык измерений

С начала нынешнего года в нашу повседневную жизнь вошли новые названия единиц физических величин: паскаль, грей, ньютон... В стране вводится в обращение Международная система единиц, сокращенно называемая СИ — система интернациональная. Чем вызвана ее необходимость и что она собой представляет?

Сегодня без измерений невозможно обойтись ни в одной сфере человеческой деятельности. Число параметров, которые нужно измерять в производственной и научной практике, за последнюю четверть века достигло почти двух тысяч. Одновременно возрастают требования к точности, единству и сопоставимости измерений. Однако языки измерительной информации смешались настолько, что невольно напрашивается сравнение с вавилонским столпотворением. Например, одни и те же физические величины обозначаются по-разному в механике и теплотехнике, в молекулярной физике и атомной энергетике. Для измерения одной и той же величины существует множество единиц, скажем, для силы — более десяти, для энергии — более двадцати. Кроме того, ряд единиц устарел и не отвечает сегодняшним требованиям техники измерений, ориентирующейся на автоматизацию производства. Например, лошадиная сила. Ею человечество пользуется с XVIII столетия до наших дней, хотя мы давно вступили в век другой тяги.

Словом, назрела необходимость в едином универсальном и унифицированном техническом языке. Таким языком и стала Международная система единиц физических величин, разработанная специалистами ряда стран и утвержденная в 1960 году XI Генеральной конференцией по мерам и весам.

— Только на едином, понятном всем языке, — говорит директор Всесоюзного научно-исследовательского института метрологической службы кандидат технических наук Анатолий Черноярский, — можно безошибочно сравнивать, сопоставлять результаты научных исследований, данные испытаний и контроля однотипной отечественной и зарубежной продукции, углублять и расширять международную интеграцию и кооперирование производства, интенсивнее развивать торговые связи между различными странами. Надо сказать, что СИ была принята при участии СССР и других стран социалистического содружества. На ее основе разработан и с 1 января нынешнего года вступил в силу стандарт СЭВ «Метрология. Единицы физических величин». Этот нормативно-технический документ предусматривает обязательное применение новых единиц как в народном хозяйстве стран—членов СЭВ, так и в договорно-правовых отношениях между ними.

В основе СИ — семь единиц: метр (длина), килограмм (масса), секунда (время), ампер (сила тока), кельвин (температура), моль (количество вещества), кандела (сила света). Кроме того, выбраны еще две дополнительные единицы: радиан для плоского и стерадиан для телесного угла. Все остальные, такие как, скажем, паскаль, ньютон, выводятся из основных единиц с помощью простейших уравнений. Стандарт СЭВ допускает применение и некоторых широко распространенных старых единиц: минута, тонна, сутки, неделя, век, тысячелетие и т. п. Литр также включен в эту группу, но применять его при точных измерениях не рекомендуется. Остаются в силе и отдельные единицы, используемые в специальных областях. Это, в частности, диоптрия — в оптике, гектар — в сельском и лесном хозяйстве, световой год — в астрономии. А вот около 70 привычных нам единиц (миллиметр ртутного столба, калория, лошадиная сила, центнер и другие) постепенно будут изъяты из употребления.

Может возникнуть вопрос: почему новая система, принятая два десятилетия назад, вводится в действие только теперь?

— Дело в том, — отвечает на этот вопрос А. Черноярский, — что внедрение новой системы — процесс сложный и длительный. В нашей стране переход на новые единицы начался с 1963 года, но до текущего года они определялись как предпочтительные и только сейчас стали обязательными для всех отраслей народного хозяйства. Одна из серьезных трудностей — психологическая адаптация специалистов, и особенно населения к новой системе. Надо отметить, что столь же сложным у нас был в свое время переход на метрическую систему единиц, когда пришлось отказаться от аршинов, пудов, фунтов, верст.

В настоящее время министерства и ведомства страны успешно реализуют программы мероприятий по введению единиц СИ, рассчитанные на ближайшие пять лет. Новая система уже применяется при конструировании и выпуске измерительных средств. Ею руководствуются разработчики нормативно-технической, конструкторской и технологической документации. Обязательна она также в научно-технических публикациях и учебной литературе для средней и высшей школы.

СИ пользуется широким международным признанием и вводится практически во всех странах мира. На новые единицы перешли ведущие международные научно-технические организации. Повсеместное и полное внедрение в практику новых интернациональных единиц послужит повышению эффективности работы во многих отраслях науки и техники, будет способствовать расширению научных и экономических связей между народами.

Р. ДАНЕЛЯН,
заведующий сектором Всесоюзного научно-исследовательского института классификации, кодирования и технической информации Госстандарта СССР.

Международная информация

Репортеры ТАСС и АПН сообщают

За мирный Индийский океан

НЬЮ-ЙОРК. На состоявшемся здесь заседании специального комитета ООН по вопросу об Индийском океане принята резолюция, в которой подтверждается необходимость созыва в будущем году в Коломбо международной конференции. Ее основная задача — выработать международное соглашение о превращении Индийского океана в зону мира.

Выступая на заседании комитета, представитель СССР В. В. Шустов подчеркнул, что задача ослабления напряженности в этом регионе приобретает возрастающее значение. Советский Союз выступал и будет неизменно выступать в поддержку инициативы прибрежных государств о создании в Индийском океане зоны мира.

Дискуссия в специальном комитете показала, что США и их ближайшие союзники не отказались от планов сорвать реализацию идеи превращения Индийского океана в зону мира. Как отмечают в штаб-квартире ООН, такая обструкционистская позиция является логическим следствием курса Вашингтона на усиление военного присутствия в регионе. Именно в результате маневров Пентагона Индийский океан стал источником растущей международной напряженности.

Глубокое беспокойство в странах бассейна Индийского океана вызывает осуществляемая полным ходом американская программа создания сети военных баз по всему периметру региона, уже подписаны соглашения с Оманом, Кенией, Сомали. Кроме того, создается постоянная военная база для американских авианосцев в Австралии.

УКРЕПЛЯТЬ ЯПОНО - СОВЕТСКУЮ ДРУЖБУ

ТОКИО. Важность укрепления отношений дружбы и добрососедства между Советским Союзом и Японией подчеркнула парламентская Ассоциация японо-советской дружбы на состоявшемся сегодня ежегодном съезде.

Созданная 8 лет назад ассоциация насчитывает около 450 депутатов обеих палат японского парламента от всех политических партий. Она выступает за всестороннее развитие советско-японских отношений.

Председатель ассоциации, видный политический деятель Хирохидэ Исида заявил, что многие японские парламентарии не могут быть удовлетворены нынешним состоянием отношений между двумя странами. Япония и Советский Союз — ближайшие соседи, сказал он. Улучшение отношений между ними имеет огромное значение не только для обеих стран, но и для дела мира в Азии и во всем мире.

Х. Исида подчеркнул необходимость дальнейших усилий в целях углубления взаимопонимания, укрепления доверия между народами Японии и Советского Союза, развития отношений дружбы и добрососедства.

В принятой на съезде программе действий ассоциации говорится: «Считая, что отношения дружбы и добрососедства имеют прямую связь с делом мира и стабильности в Азии и во всем мире, мы приложим все силы для улучшения отношений между Японией и СССР».

У ФИНИШНОЙ ЧЕРТЫ

Предвыборная кампания в США достигла кульминационной точки. Состоявшиеся поздно вечером 28 октября в городе Кливленде (штат Огайо) «теледебаты» между двумя основными претендентами на кресло в Белом доме — республиканцем Р. Рейганом и представляющим демократическую партию нынешним президентом Дж. Картером подвели итоги предвыборному марафону, начавшемуся в феврале этого года.

Финал «президентской гонки» состоится 4 ноября. По мнению политических обозревателей, выборы очередного президента США будут отмечены рекордной апатией американцев. Согласно последним оценкам, к избирательным урнам не явится больше половины избирателей.

Многочисленные опросы общественного мнения в последние предвыборные дни свидетельствуют, что шансы Дж. Картера и Р. Рейгана примерно равны. В этих условиях нынешний глава Белого дома, заметно изменив свою прежнюю позицию, делает главный акцент на вопросах войны и мира. Ему приходится учитывать, что большинство американских избирателей отвергает курс на бесконечную гонку вооружений. Словно забыв, что именно его администрация всячески затягивала ратификацию Договора ОСВ-2, президент Картер сейчас заявляет: «Мы будем самым решительным образом добиваться ратификации этого документа. На мой взгляд, нет никаких сомнений в том, что сам процесс ограничения стратегических вооружений и Договор ОСВ-2 соответствуют высшим интересам нашей страны».

Со своей стороны Р. Рейган, используя тот факт, что состояние американской экономики за последние годы заметно ухудшилось, обрушивается на администрацию демократов, обвиняя их в том, что они «довели страну до ручки». По его словам, время пребывания Дж. Картера в Белом доме — это годы «экономического застоя, безработицы, инфляции и отчаяния». При этом Рейган оперирует цифрами и фактами: Картер обещал сократить инфляцию до 4 процентов, однако сейчас она измеряется двухзначной цифрой; потребительские цены возросли в стране на 42,3 проц.; армия безработных насчитывает почти 8 млн. человек и т. д.

Однако взаимные обвинения и нападки, которыми обменивались в ходе предвыборной борьбы кандидаты, не могут заслонить главного, что их объединяет. Заботясь прежде всего об интересах военно-промышленного комплекса, и Картер, и Рейган ратуют за дальнейшее наращивание военной мощи США, увеличение и без того рекордных за всю историю страны военных расходов.

ИРАКО-ИРАНСКИЙ КОНФЛИКТ

БАГДАД. В течение минувших суток продолжались военные операции в районе иранских городов Касре-Ширин и Абадан.

Как сообщает главное военное командование Ирака, иранские войска предприняли неудачную атаку на позиции иракских войск в районе Касре-Ширина. В результате иранским войскам были нанесены значительные потери в живой силе и технике.

Иранская авиация совершила налеты на гражданские объекты в иракских провинциях Сулеймания и Эрбиль. Силы ПВО Ирака сбили два иранских самолета.

Иракские самолеты в свою очередь подвергли сегодня бомбардировке позиции иранских войск в районе Сари-Пуле-Зохаб, нанеся противнику большие потери.

ТЕГЕРАН. По сообщениям тегеранского радио, защитники Хорремшехра попрежнему удерживают северо-восточную часть города, не пропуская иракские войска к мосту, ведущему к Абадану. Абадан подвергается массированным артиллерийско - минометным обстрелам иракских войск, среди военнослужащих и гражданского населения имеются убитые и раненые.

Иранская артиллерия отвечает на обстрелы, а ВВС Ирана предприняли несколько налетов на западную часть Хорремшехра.

В Тегеране состоялось совещание высшего совета обороны Ирана, на котором, как заявил секретарь ВСО Хаменеи, был рассмотрен вопрос об обеспечении единоначалия на фронте. Совет разработал планы обороны Абадана и материального снабжения города. Сейчас, по словам Хаменеи, из-за непрерывного огня иракской артиллерии связь с Абаданом затруднена.

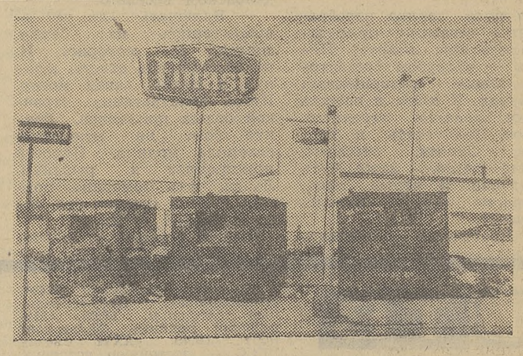

ТАМ, ГДЕ ПРАВИТ КАПИТАЛ

США. Как во времена «великой депрессии» 30-х годов, в американских городах стали появляться пункты по сбору старой одежды и обуви для бедняков.

НА СНИМКЕ вверху: одно из благотворительных обществ — «Армия спасения» расставило на улицах Нью-Йорка эти ящики, в которые жители города складывают обноски для раздачи нуждающимся.

НА СНИМКЕ внизу: участников демонтрации встретил кордон вооруженных полицейских.

(Фотохроника ТАСС).

Сообщение «Жэньминь жибао»

ПЕКИН. Газета «Жэньминь жибао» опубликовала сегодня официальное сообщение о происшедшем 29 октября взрыве на столичном железнодорожном вокзале, в результате которого убиты 9 человек и 81 ранены. По словам газеты, взрыв произошел из-за того, что «на территорию вокзала была незаконно пронесена взрывчатка».

Комментируя публикацию в «Жэньминь жибао», аккредитованные в Пекине корреспонденты западных информационных агентств не исключают, что взрыв являлся актом саботажа, и связывают его с предстоящим судом над вдовой Мао Цзэдуна Цзян Цин и рядом ее сторонников.

КОГДА КРИЧАТ ЧАЙКИ

Рассказ

Солнце сонно вползало на зубчатую синеву тайги, и вялые лучи увязли в молочной вате покрывшего пойму тумана; на реке свежело, и живые клубки уже рвались, таяли: полосы и пятна зеркальной глади все чаще морщились серебристо-свинцовой рябью. Элегантно одетый мужчина лет тридцати одиноко стоял на верхней палубе теплохода и, поеживаясь, хмуро следил за чайкой, летавшей непонятными зигзагами. Пронзительный крик ее раздражал. Вдруг, резко притормозив, чайка ринулась вниз; крыло ее коснулось воды, и в цепком клюве затрепетало серебряное тельце красноперки.

Мужчина скривил губы. Вот так и он, Льдов, вырван из родной стихии. Какой-то аборигеи эффектно раскритиковал в печати главк. И черт бы с ним—бывает! — да стрелочником оказался он, Льдов: не дал ходу его прожектам!.. И всего обидней: предложили поработать именно там — в Приобье. Забавный фортель выкинула с ним жизнь! Сразу после института попасть в главк и вот... Да сколько промахов — и посолидней! — сходило с рук. «Что за этим скрывается?» — мучительно думал он. Вспомнилось: тогда в главк направляли какого-то чудака, а он воспылал энтузиазмом, сам пожелал сюда... Льдов попытался вспомнить фамилию: она была какая-то рыбная, но только лицо смутно маячило перед глазами — нос с горбинкой да родинка на щеке.

Медвежий Мыс показался неожиданно, из-за поворота. Темнели бревенчатые избы, над которыми возвышались лишь кирпичные здания рыбзавода. На сером изломе берега зеленел, перекликаясь со стайкой березок, дебаркадер. На нем толпилась ватага мальчишек и две-три женщины. В сторонке, заложив руки за спину, прохаживался мужчина. Льдов скучающе рассматривал его костюм, лицо. Квадратный подбородок, нос с горбинкой... Он! Да, да, и родинка на щеке чуть темнеет. Уже на трапе вспомнилась и «рыбная» фамилия — Пирогов.

— Так это ты! — некстати вырвалось у Льдова, удивленного, что тот чудак, которого он всегда вспоминал с благодарностью, и есть автор статьи...

По пути, лениво перебрасываясь фразами, присматривались друг к другу. Пирогов — в грубом брезентовом плаще, разношенных кирзухах. И лицо, и одежда — все какое-то угловатое, резкое. Под стать и бас... Голос Льдова, наоборот, звучит мягко, даже чуть вкрадчиво. И черты лица, и жесты тоже мягкие, округлые.

— Простите... Не жалели, что тогда отказались от Москвы?

— Нас учили ловить рыбу в воде, а не в гастрономах.

«Остришь? Ну-ну, давай. Точи зубы. Понадобятся», — Льдов обиженно поджал губы. Подумалось: простак. Съедят кабинетные интриганы без соли.

Пирогов пригласил гостя позавтракать в кафе.

Пока завтракали, ветер, родившийся с рассветом, расшалился: гнал, сколачивая в стаю, тучи, а с юга, тужась, потихоньку вытягивал иссиня-черную глыбу. Поднявшись по шаткому трапу на катер, Льдов снял шляпу и модный цветной галстук, расстегнул рубашку. Приятно щекоча лицо, ветер яростно трепал волосы. Над тайгой, подступающей к Чутыму с обеих сторон, запогромыхивало. Рваные тучи потянулись торопливей, гуще. Непогода не располагала к тихой беседе, лирике. Облокотясь о поручни, Пирогов спросил, что нового в борьбе мнений о перспективах пресных водоемов.

— Судьбу всей отрасли, дорогой, решают моря. Океаны. А реки... — Льдов замолчал.

— Их, что, ждет судьба Рейна?

Льдов пожал плечами, потом возразил:

— Нет, нет, меры принимаются, но... Уловы — сами знаете...

Долго стояли молча. Льдов пытался разобраться в своих чувствах. Оставшись благодаря Пирогову в Москве, он не раз думал: встретит — не говоря ни слова, затащит в ресторан, то-сё... А сейчас, казалось, беспричинно нарастало раздражение, неприязнь. Похоже, как-то уж очень поразному понимают они жизнь.

— Стрежепесок, — обронил Пирогов.

На песчаной косе, открытой всем ветрам, и поодаль, у дощатой будки, сидят рыбаки. Курят. Женщины смотрят, как маленький катер тащит паузок с неводом.

Ткнулись в берег. Белые барашки волн глухо разбивались о затвердевший ил приплеска. Надрывно кричала голодная чайка.

Выметывал невод Степан Кожемяка — хант, пожилой, кряжистый. Несмотря на суровое с глубокими морщинами лицо, он слывет человеком веселым.

— Включать ли че? — высунувшись из будки, спросил его моторист. И, не дождавшись ответа, юркнул в будку, завел мотор. Невод заподрагивал строчкой белых поплавков. Грянул гром: на мгновение ослепила молния. Пирогов пристроился к рыбакам. Льдов, чуть помедлив, поджал губы и отошел под навес дощатой будки.

Втянув головы в плечи, под дождем люди работали спорно. Казалось, чем неуютней на земле, тем упрямее они и... сильнее.

Невод подполз к берегу, мотор смолк. Укатилась дальше и полоса дождя. Тотчас пробрызнуло солнце. Переметнулась, качнув поплавки, щука. Взыграл чебак. Но в огромной — на многие тонны — мотне приплавилось лишь с десяток щук да килограммов пятьшесть разнокалиберных бедолаг.

— Д-да, не рыбный нынче год, — посочувствовал рыбакам Льдов.

— Заводи! — сердито бросил Пирогов мотористу и молча пожал Кожемяке руку.

Пахло илом и... черемухой.

В устье речушки, где по яру виднелись следы домов, приткнулись к берегу. Пирогов побрел наверх, не подымая головы. Здесь он родился. Провел детство. Тут умерли его родители. Когда-то дорогая сердцу его деревушка тянулась по яру на километр. Теперь только бурьян да погост хранили следы жилья. Тянуло посидеть у костра, подумать. Все-таки удивительна власть иных, порой самых невзрачных, клочков земли над человеком. Чувство, наверное, почти незнакомое горожанину. Ты и кедры, зеленеющие сотни лет, ты и речка, катившая воды свои и при неведомых пращурах. Вот только переживет ли тебя? Позаросла, пообмелела... Свели с берегов ее леса.

— Смотрите, и тут народишко обитал! — донесся бодрый басок Льдова, и Пирогов полуобернулся.

— Вот вы говорите, — сказал,— год нынче не рыбный. А почему, спрашивается? Да просто: глупо ждать от дуба желудей, если рубишь на дрова корни.

— Симптом века. Нефть, газ, лес — звучит. Слышал, тебя намечают в главк. Дерзай, вноси идеи. — А про себя подумал: «Везет же таким наивнякам. Но — лотерея или логика жизни?»

Пирогов достал и подал Льдову черновик телеграммы: «Прошу оставить Обском бассейне».

— Пойдут, — спросил, — навстречу?

Льдов крутил листок, размышлял. Подавил вздох. Пожал плечами.

— А нет — буду знать: именно я нужен там.

Тугие желваки прокатились по щекам Льдова, прищурились глаза. Он молча отвернулся.

...Насытившаяся чайка важно прохаживалась по песчаной косе. Остатки туч тихо сползали к западу. Белые барашки волн беззвучно разбивались о зализанный до блеска приплесок.

Е. ОСОКИН.

Дневник искусств

КЛУБ КАМЕРНОЙ МУЗЫКИ: НОВЫЙ СЕЗОН

Новый сезон в клубе камерной музыки при Доме ученых открылся под знаком второго областного праздника симфонической, камерной и народной музыки. Вот уже седьмой год существует этот клуб, и с каждым новым сезоном завоевывает все большую популярность среди томских любителей музыки. Это объясняется не только все растущей потребностью слушателей в общении с лучшими камерными произведениями композиторов-классиков и советских авторов, но и тем, что программы концертов клуба, как правило, отмечены хорошим вкусом, они серьезны, разнообразны и исполняются на высоком профессиональном уровне. На музыкальных вечерах в Доме ученых создается та самая атмосфера непринужденного музицирования, которая необходима, чтобы наилучшим образом исполнять и воспринимать камерную музыку.

Программу первого в этом сезоне вечера открыла яркая музыкальная заставка — соната великого английского композитора XVII столетия Г. Перселла в исполнении артистов филармонии О. Сафоновой, О. Ненашевой, В. Максимова и Л. Лучко. Она была сыграна с неподдельным подъемом. Виртуозное владение инструментом продемонстрировал солист симфонического оркестра кларнетист А. Дружинин в «Жите» Ф. Обера и «Бабочке» А. Ильинского (партию фортепьяно исполнила И. Щепотина). Запомнились слушателям тонкие акварельные звучания в «Прелюдии» Дм. Шостаковича у С. Зеленкина (фортепьяно — Л. Лучко), глубокое проникновение в музыкальный мир В.-А. Моцарта у В. Максимова и В. Ганцевич, исполнивших «Адажио» для виолончели и фортепьяно.

Ранее творчество Л. Бетховена было представлено в концерте Четвертым трио для кларнета, виолончели и фортепьяно, в хорошем стиле сыгранном М. Вороновым, В. Максимовым и Е. Ганцевич.

Хорошее впечатление оставил: три фортепьянные прелюдии и скрипичная «Мелодия» студента музыкального училища, ученика К. Лакина, И. Кингсбруннера, которые исполнил автор и студент музучилища Р. Салейманов. Е. Ганцевич хорошо передала романтическую взволнованность «Экспресс-фантазии» Ф. Шопена.

Большой камерный вечер завершился выступлением струнного квартета филармонии, как всегда, с успехом исполнившего квартеты И. Гайдна.

С. ШИФРИС.

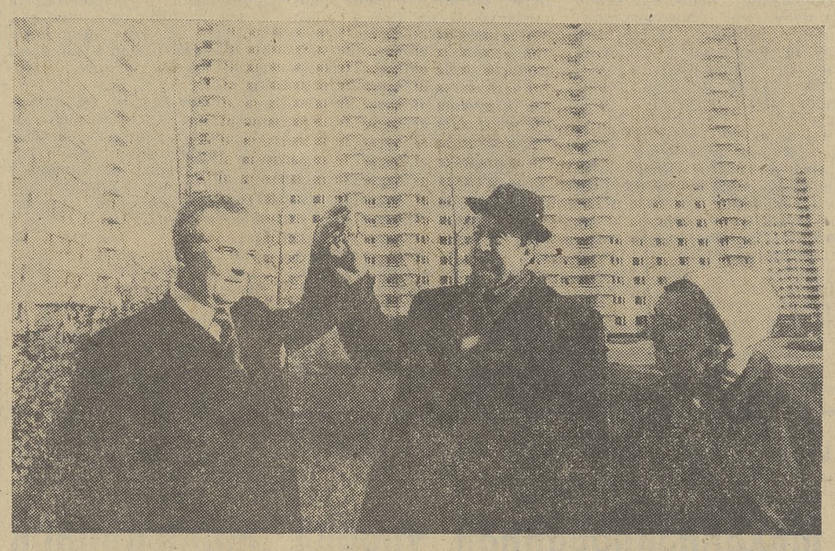

Новоселье в Олимпийской деревне

ОЛИМПИЙСКАЯ ДЕРЕВНЯ XXII ИГР 1980 ГОДА ПРИНЯЛА СВОИХ ПЕРВЫХ ПОСТОЯННЫХ ЖИТЕЛЕЙ.

НА СНИМКЕ: КЛЮЧИ ОТ КВАРТИРЫ ПОЛУЧАЮТ ПЕНСИОНЕРЫ ЮДИНЫ.

Фото А. Яковлева.

(Фотохроника ТАСС).

ПЛАН проведения демонстрации трудящихся г. Томска 7 ноября 1980 года

7 ноября 1980 года, в день 63-й годовщины Великой Октябрьской социалистической революции, на площади Революции состоится демонстрация трудящихся г. Томска. Начало демонстрации — 10 часов утра.

Трудящиеся прибывают на сборные пункты по месту работы и следуют на участки построения колонн. Участники демонстрации в каждом районе выстраиваются в две параллельные колонны по 10 человек в ряд в каждой колонне. Расстояние между колоннами предприятий, учреждений, учебных заведений — 5 метров.

Порядок построения внутри колонн — по планам районных комиссий.

Демонстрацию открывают городские сводные колонны учащихся школ, профессионально-технических училищ, средних специальных учебных заведений.

Коллективы предприятий, организаций, учреждений и высших учебных заведений проходят по площади в своих районах в следующем порядке: трудящиеся Кировского, Советского, Ленинского и Октябрьского районов.

С площади Революции демонстранты следуют по пр. Ленина и на Московский тракт.

Допуск на пл. Революции по специальным пропускам прекращается в 9 часов 30 минут.

Движение всех видов транспорта, за исключением автомашин со специальными пропусками, в квадрате улиц: Д. Ключевской, Р. Люксембург, К. Маркса, Пушкина, Яковлева, Октябрьской, пер. Батенькова, Набережной реки Ушайки, Гагарина, Красноармейской, М. Горького, Татарской, Московского тракта, проспектов Ленина, Кирова, Фрунзе и Комсомольского — прекращается в 8 часов 30 минут утра и до окончания демонстрации.

Ответственность за построение колонн и организованное прохождение их во время демонстрации возлагается на руководителей и секретарей партийных организаций предприятий, учреждений, учебных заведений.

Поддержание общественного порядка возлагается на заместителя начальника УВД облисполкома А. Р. Грачева.

Городская комиссия по подготовке и проведению 63-й годовщины Великой Октябрьской социалистической революции.

ДИПЛОМ ТЕЛЕЖУРНАЛИСТАМ

В течение десяти дней в Алма-Ате проходил четвертый Всесоюзный фестиваль молодежных телевизионных программ и телефильмов, посвященный 60-летию речи В. И. Ленина на III съезде комсомола и предстоящему XXVI съезду КПСС.

На суд жюри были представлены работы 83 студий страны. На конкурсный показ было отобрано 38 телефильмов и телепрограмм. В их числе оказалась и телепрограмма Томской студии телевидения «Своя земля», рассказывающая о молодых нефтяниках и строителях севера области.

Жюри, возглавляемое лауреатом Государственной премии и премии Ленинского комсомола, первым секретарем правления Союза кинематографистов Казахской ССР Ж. Сулейменовым, присудило томичам диплом за художественное воплощение образа молодого преобразователя Сибири. Это успех автора сценария журналиста Г. Чудного, режиссера Н. Чуйкова, оператора Г. Шкабардина и звукорежиссера Ю. Скворцова.

Г. ДУДИН.

Лекарство на грядке

Спрос на «травки», как ласково называют в народе средства из природной аптеки, всегда велик. Чтобы они были доступны всем, работники аптек прилагают немало сил. В основном это они, фармацевты, собирают в нашей области лекарственные травы и растения. В этом году, например, специализированный студенческий отряд Томского мединститута «Флора» собрал в семи районах области 1,8 тонны различных трав (имеется в виду не сырой вес, а уже высушенная продукция). Две тонны — на счету у школьников области. Ребята пополняли «зеленую» аптеку в пионерских лагерях под руководством учащихся фармучилища и в двух экспериментальных школьных отрядах, созданных в Колпашевском и Кривошеинском районах.

Заготовить 19 тонн лекарственных трав и растений — таков план нынче у аптекарей области. Собрано уже 10 тонн. То, что осталось еще около половины плановой цифры, не говорит о неудаче. Просто впереди сбор самых «весомых» даров леса.

Организация и результаты работы по сбору трав и растений недавно одобрены в облисполкоме на заседании координационного совета по использованию лекарственных растительных ресурсов и их охране.

С. УЛАМРИН.

СПОРТ

Побеждает лидер

В 30-м туре чемпионата страны по футболу, игры которого состоялись 31 октября, центральной была встреча в Киеве, где местные динамовцы принимали «Спартак». Хозяева поля победили — 2:0 (1:0). Оба мяча забил Буряк.

«Зенит» выиграл у «Динамо» (Тбилиси) — 3:2 (2:0), улучшив свои шансы на место в призовой тройке.

Крупный счет был зафиксирован и в Донецке, где «Шахтер» нанес поражение СКА — 5:1 (2:0).

Результаты остальных матчей: «Кайрат» — «Динамо» (Москва) — 0:1 (0:1), «Торпедо» — «Пахтакор» — 1:0 (1:0), «Нефтчи» — ЦСКА — 1:0 (0:0), «Черноморец» — «Локомотив» — 1:0 (1:0), «Карпаты» — «Кубань» — 2:1 (2:0).

Матч «Арарат» — «Динамо» (Минск) перенесен на 1 ноября.

После сегодняшней победы у лидера — киевского «Динамо» — 46 очков. «Спартак» имеет 41 очко, «Зенит» — 37.

(Корр. ТАСС).

На турнире в Буэнос-Айресе

БУЭНОС-АЙРЕС, 31 октября. (ТАСС). Еще полтора очка завоевал Ларсен в день доигрывания отложенных партий на финирующем здесь международном турнире шахматистов. Он победил Найдорфа и свел вничью встречу с Тимманом.

После десяти туров у Ларсена, продолжающего возглавлять турнирную таблицу,— 8,5 очка, и он на два очка опережает ближайших преследователей — Любоевича и Тиммана. Первый при доигрывании сыграл вничью с Джиарделли, а второй победил Кавалека и сыграл вничью с Панно.

Шесть очков — у Андерссона, по 5,5 — у Карпова и Кавалека, по 4,5 и одной незаконченной партии — у Горта и Найдорфа.

Участникам осталось провести по 3 встречи.

Зам. редактора **Н. Г. НЕСТЕРЕНКО.**

ТВ

ВОСКРЕСЕНЬЕ, 2 ноября
ПЕРВАЯ ПРОГРАММА
МОСКВА

8.00. «Время». 9.15. «Будильник» 9.45. «Служу Советскому Союзу». 10.45. «Здоровье». 11.30. «Утренняя почта» 12.00. «Сельский час». 13.00. «Музыкальный киоск». 13.30. «Большая перемена». Многосерийный художественный телефильм. 4-я серия. 14.35. «Ангарск». Премьера документального телефильма из цикла «Города и люди». 15.10. «Клуб кинопутешествий». 16.15. «Международная панорама». 17.00. Чемпионат СССР по хоккею. ЦСКА — «Спартак». 19.10. Мультфильмы. 19.30. «Советский Союз глазами зарубежных гостей». 19.45. «Медведь». Художественный фильм («Беннгоскино», 1939 г.). 20.30. «Время». 21.05. «Народный артист СССР А. Соловьяненко». Премьера фильма-концерта. 21.55. Футбольное обозрение. 22.25. Новости.

ПОНЕДЕЛЬНИК, 3 ноября
ПЕРВАЯ ПРОГРАММА
МОСКВА

8.00. «Время». 9.05. «В гостях у сказки». «Тайна железной двери». 10.30. Скрипичные миниатюры в исполнении лауреата международных конкурсов Г. Жислина. 10.45. «Клуб кинопутешествий». 11.45. Новости. 11.50 — 14.00 — перерыв. 14.00. Новости. 14.20. К 60-летию I съезда Коммунистической партии Эстонии. «Сквозь годы». Документальный фильм. 14.50. «Вперед, мальчишки!» 15.50. «Мамина школа». 16.20. Концерт лауреатов фестивалей советской песни в г. Зелена Гура и солдатской песни в г. Колобжеге (Польша). 17.10. Чемпионат СССР по баскетболу. Мужчины. «Динамо» ((Москва) — ЦСКА. 17.50. К 60-летию Марийской АССР. «Йошкар-Ола». Документальный телефильм. 18.05. «Марийский родник». Фильм-концерт. 18.45. «XXVI съезду КПСС — достойную встречу». «Место работы — Арктика». Принимают участие министр Морского Флота СССР Т. Б. Гуженко и первый секретарь Мурманского обкома КПСС В. Н. Птицын. 19.15. «Овод». Премьера многосерийного художественного телефильма по одноименному роману Э. Войнич. 1-я серия. 20.30. «Время».

ТОМСК

21.15. Новости. 21.30. Студия «Юность». «Комсомольская жизнь: опыт, проблемы». 21.45. «Встречи с тружениками томского севера». У нас в студии — участники агитхудожественной бригады Томского музыкального училища.

МОСКВА

22.15. «Документальный экран» 23.15. Новости.

ВТОРАЯ ПРОГРАММА
ТОМСК

19.30. «На темы дня». Беседа старшего инженера отдела пожарной охраны УВД Томского облисполкома Д. Ф. Новоселова. 19.45. Новости. 20.00. Программа документальных фильмов. 20.40. «Наши гости». Играет ансамбль старинной музыки «Концертино».

МОСКВА

21.15. Кубок СССР по боксу.

ТЕАТР

ТЕАТР ЮНОГО ЗРИТЕЛЯ

Объявленный на 2 ноября спектакль «Брысь, смерть, брысь!» отменяется. Билеты действительны на 7 ноября на спектакль «Синие кони на красной траве».

Начало — в 19 часов.

3 ноября. **«Синие кони на красной траве»** — 19.

ТЕАТР КУКОЛ

2 ноября, в помещении ДК ТЭМЗа — премьера спектакля — **«Голубая жемчужина»** — 11, 13.

ДВОРЕЦ ЗРЕЛИЩ И СПОРТА

2 ноября. **«Черная береза»** (две серии) — 19.

3 ноября. **«Москва слезам не верит»** (две серии) — 19.

КИНО

В КИНОТЕАТРАХ:
«РОДИНА»

2 ноября. **«Люди в океане»** — 9, 11, 13, 15, 17, 19, 21.

3 ноября. **«Люди в океане»** — 9, 13, 15, 17, 19, 21. **Мультсборник № 49** — 11.

имени М. ГОРЬКОГО

2 ноября. **«Моя Анфиса»** — 8-40, 10-20, 12, 13-40, 15-20, 17, 18-40, 20-20, 22. **«Крик гагары»** — 8-40, 10-20, 12, 13-40, 15-20, 17, 18-40, 20-20, 22. Зал кинохроники. **«Этот «свободный» мир»** — 9, 10-05, 11-10, 12-15, 13-20, 14-25, 15-30, 16-35.

3 ноября. **«Крик гагары»** — 8-40, 10-20, 12, 13-40, 15-20, 17, 18-40, 20-20, 22. **«Прерванная серенада»** — 8-40, 10-20, 12, 13-40, 15-20, 17, 18-40, 20-20, 22. Зал кинохроники. **«Мои комиссары»** — 9, 10-05. **«Этот «свободный» мир»** — 11-30, 12-45, 14, 15-15, 16-30.

«ОКТЯБРЬ»

2 ноября. **«Моя Анфиса»** — 9, 10-40, 12-10, 13-40, 16, 17-30, 19, 20-30, 22. **«Впервые замужем»** — 8-40, 12, 14-10, 16-10, 18-05, 20, 21-50. **Мультсборник № 8** — 10-30.

3 ноября. **«Крик гагары»** — 8-30, 10-20, 12-10, 14, 16, 17-50, 19-40. **«Моя Анфиса»** — 21-30. **«Впервые замужем»** — 8-40, 12, 14-10, 16-10, 18-05, 20, 21-50. **«Ранние журавли»** — 8-40. **Мультсборник № 8** — 10-30.

«ПИОНЕР»

2 ноября. **«Лудаш Мати»** — 9, 10-40, 12-20. **«Акванавты»** — 14, 15-50, 17-40, 19-30, 21-20.

3 ноября. Новый мультсборник № 110. **«Зеленый медвежонок»** — 9, 10-30, 12, 13-30. **«Возьми меня с собой»** — 15, 16-40. **«Бриллианты для диктатуры пролетариата»** (две серии) — 18-30, 21.

имени И. ЧЕРНЫХ

2 ноября. **«Телохранитель»** — 9, 10-40, 12-20, 14-10, 16, 17-40, 21-20. **«Ленин в Октябре»** — 19. **«Поговорим, брат»** (две серии) — 9, 11-30, 15-30, 18, 20-30. **«Опасные игры»** — 14.

3 ноября. **«Телохранитель»** — 9, 10-40, 12-20, 14-10, 16, 17-40, 21-20. **«Истоки»** — 19. **«Поговорим, брат»** (две серии) — 9, 11-30, 15-30, 18, 20-30. **«Опасные игры»** — 14.

«СИБИРЯК»

2 ноября. **«Большое космическое путешествие»** — 9-20. **«В тени твоих ресниц»** (две серии) — 11, 13-30, 16, 18-30, 21.

3 ноября. **«Автомобиль, скрипка и собака Клякса»** — 9-20. **«Вернемся осенью»** — 11, 12-40, 14-20, 16, 17-40, 19-20, 21.

ДВОРЕЦ КУЛЬТУРЫ «АВАНГАРД»

2 ноября. **«Юность поэта»** — 13, 15. **«Пираты XX века»** — 17, 19, 21.

ДОМ КУЛЬТУРЫ «СИБКАБЕЛЬ»

2 ноября. **«Подарок черного колдуна»** — 14. **«Главный день»** — 16, 18, 20.

ДОМ КУЛЬТУРЫ ЖЕЛЕЗНОДОРОЖНИКОВ

2 ноября. **«Конец императора тайги»** — 14, 16, 18, 20.

ДОМ КУЛЬТУРЫ пос. НОВОГО

2 ноября. **«Дачная поездка сержанта Цыбули»** — 19, 21.

ОТ СЪЕЗДА К СЪЕЗДУ

Под таким девизом в Томске и области с октября 1980 г. по февраль 1981 г. проходит тематический показ кинофильмов, посвященный XXVI съезду КПСС.

Циклы кинофильмов:

«По Сибири и Дальнему Востоку»,
«Народ и партия едины»,
«Пятилеток шаги саженьи»,
«Программа мира — в действии».

Хроникально-документальные, научно-популярные и художественные киноленты всех лет выпуска, демонстрируемые во время этого тематического показа, раскрывают руководящую и организующую деятельность КПСС в коммунистическом строительстве, ее внутреннюю и внешнюю политику, успехи советского народа в осуществлении определенной XXV съездом партии программы экономического и социального развития страны на десятую пятилетку, ход всенародного предсъездовского социалистического соревнования.

Следите за рекламой кинотеатров!

Облкинопрокат.

Бюро по трудоустройству и информации населения совместно с учебным комбинатом Томского речпорта **объявляют набор** на курсы крановщиков - электромехаников. Срок обучения — 4 месяца, стипендия — 70 рублей в месяц. Одиноким предоставляется благоустроенное общежитие.

Обращаться: г. Томск, пр. Кирова, 17; ул. К. Маркса, 7; Северный городок, 9; или в учебный комбинат речпорта—ул. К. Маркса, 20 (тел. 2-42-53).

Народный коллектив, лауреат Всероссийского смотра-конкурса ансамбль современного бального танца «Ваталинка» научно-методического центра управления культуры Томского облисполкома **объявляет набор** в основной состав ансамбля: эстрадно - хореографическую ритм-группу «Современник»; массовую школу танца «Ритм». На курсы обучения «Современная пластика», «Диско-танцы», «Танго и вальс»; в детскую танцевальную школу-студию «Солнышко»; подготовительную студию бального и эстрадного танцев.

Запись производится в помещении старого здания драматического театра (пер. Нахановича, 4) по 5 ноября ежедневно, с 17 до 20 часов, в воскресенье — с 10 до 14 часов. Справки по тел. 2-44-90.

Томский медицинский институт **объявляет конкурс** на замещение вакантных должностей: ассистентов кафедры нормальной анатомии, курса токсикологической химии (при кафедре фармацевтической химии) и курса терапии ФУС.

Срок конкурса — один месяц со дня опубликования объявления в газете.

Адрес: 634050, Томск, Московский тракт, 2, медицинский институт, ректору.

Правление томской лодочной станции «Вихрь» **извещает владельцев лодок** о необходимости оплаты стоянки за 1979—1980 годы до 15 ноября.

В случае неуплаты до этого срока лодки и будки удаляются с территории станции.

Коллектив учителей и учащихся школы № 34 глубоко скорбит по поводу смерти

АЛЕКСАНДРОВОЙ Марины

и выражает соболезнование семье покойной.

Родные и близкие с глубоким прискорбием извещают о смерти горячо любимого мужа, отца, дедушки

ТЕРЕЩЕНКО Семена Андреевича.

Вынос тела — 3 ноября, из квартиры покойного: г. Томск, ул. Сибирская, 32, кв. 2.

Коллектив издательства «Красное знамя» выражает глубокое соболезнование работнице издательства Ф. Я. Цахариас по поводу смерти ее отца

ФУКСА Якова Филипповича.

НАШ АДРЕС И ТЕЛЕФОНЫ

Адрес редакции: 634050, Томск, ГСП, пр. Фрунзе, 103. Телефоны: приемной редактора — 3-44-35, заместителей редактора — 3-06-52, 3-31-25, отв. секретаря — 3-32-34, секретариата—3-40-20, 3-44-48, отдела партийной жизни — 3-40-51, отдела пропаганды — 3-40-24, отдела промышленности — 3-46-76, 3-40-58, отдела нефтегеологии и строительства — 3-41-83, 3-41-53, отдела сельского хозяйства — 3-43-75, 3-43-60, отдела науки и учебных заведений — 3-43-63, отдела информации — 3-43-32, 3-31-22, отдела советского строительства и быта — 3-41-65, 3-06-31, отдела писем — 3-31-61, 3-06-87, общественной приемной — 3-42-07, отдела объявлений—3-10-17, дежурного — 3-41-59, областной журналистской организации — 3-40-91, приемной издательства — 3-15-25, бухгалтерии — 3-10-17.

КЗ04833 Заказ № 1484 Тираж 159.406

г. Томск, типография издательства «Красное знамя».