Пролетарии всех стран, соединяйтесь!

КРАСНОЕ ЗНАМЯ

ОРГАН ТОМСКОГО ОБЛАСТНОГО КОМИТЕТА КПСС И ОБЛАСТНОГО СОВЕТА НАРОДНЫХ ДЕПУТАТОВ

Газета основана 1 июня 1917 года ● СУББОТА, 15 НОЯБРЯ 1980 ГОДА ● № 263 (17383) ● Цена 2 коп.

В ОБКОМЕ КПСС

Бюро обкома КПСС приняло постановление о личных подсобных хозяйствах колхозников, рабочих, служащих и других граждан и коллективном садоводстве и огородничестве, а также о подсобных сельских хозяйствах предприятий, организаций и учреждений.

В постановлении отмечается, что партийные, советские, профсоюзные органы, хозяйственные руководители области проделали определенную работу по развитию личных подсобных хозяйств населения и подсобных сельских хозяйств предприятий и организаций. Населению предоставляются денежные ссуды для приобретения скота, выделено более 300 тысяч гектаров сенокосов и пастбищ. За 9 месяцев этого года колхозникам, рабочим продано около 800 телят, 23 тысячи поросят, более 520 тысяч молодняка птицы. За последние три года на 6,9 тысячи увеличилось число семей, занимающихся коллективным огородничеством и садоводством, численность крупного рогатого скота в личных подсобных хозяйствах возросла на 3,7 процента, коров — на 1,8, свиней — на 23, пчелосемей — на 20 процентов.

Организованы подсобные сельские хозяйства и пункты по откорму свиней на ряде предприятий объединений Томлеспром, Союзтомскмелиорация, молочной промышленности, управлений Томскавтодор, хлебопродуктов, ряда других предприятий и организаций. В подсобных сельских хозяйствах в 1979 году произведено более 1,5 тысячи тонн мяса и 1,6 тысячи тонн молока. В них увеличилось поголовье крупного рогатого скота, коров и свиней. В совхозах «Кожевниковский», им. 50-летия СССР, колхозе «Первое мая» активно ведется садоводство.

Вместе с тем некоторые райгорисполкомы, сельские и поселковые Советы, профсоюзные комитеты и хозяйственные органы безразлично относятся к развитию подсобных хозяйств, этому важному дополнительному источнику продуктов питания.

Низкой остается численность коров в расчете на 1.000 семей в Верхнекетском, Томском, Каргасокском и Шегарском районах. В текущем году сократилось поголовье всех видов скота у населения Парабельского района. В ряде районов не выполняются задания по продаже населению поросят и молодняка птицы, не организована летом пастьба скота. Облпотребсоюз не наращивает закупки мяса у населения, не организовал заготовок у садоводов-любителей плодов и ягод в местах их выращивания.

Многие руководители промышленных предприятий проявляют недопустимую медлительность в организации подсобных сельских хозяйств. Факты неправильного отношения к развитию личных подсобных хозяйств населения и подсобных сельских хозяйств предприятий и организаций не получают должной оценки в некоторых горкомах и райкомах КПСС, партийных организациях предприятий, организаций и учреждений.

Горкомы и райкомы КПСС, облисполком, райгорисполкомы, облсовпроф, обкомы и райкомы профсоюзов, руководители промышленных предприятий, колхозов, совхозов и других организаций обязаны осуществить дополнительные меры по развитию коллективного садоводства, огородничества, кролиководства и пчеловодства, увеличению производства сельскохозяйственной продукции в личных подсобных хозяйствах колхозников, рабочих, служащих и других граждан, а также в подсобных сельских хозяйствах предприятий, организаций и учреждений.

Необходимо активизировать работу комиссий по содействию развитию личных подсобных хозяйств граждан, принять меры по дальнейшему улучшению обеспечения подсобных хозяйств сенокосами и пастбищами, молодняком скота и птицы.

Сибирскому ботаническому саду и Бакчарскому опорному пункту северного садоводства поручено увеличить продажу населению саженцев плодово-ягодных культур; управлению местной промышленности принять меры по изготовлению ульев и другого пчеловодческого инвентаря.

Следует продолжить широкую разъяснительную работу среди населения о важности производства сельскохозяйственной продукции в личных подсобных хозяйствах и подсобных хозяйствах предприятий и организаций в целях более полного удовлетворения потребностей населения, улучшения общественного питания рабочих и служащих. Систематически на предприятиях и в районах следует подводить итоги работы коллективных обществ садоводов, кролиководов и пчеловодов, показывать их достижения на выставках, стендах, в печати и через другие средства массовой информации. Активнее развивать садоводство в школах, детских домах, в совхозах, колхозах и на предприятиях пищевой промышленности.

Горкомам и райкомам КПСС, областным управлениям и отделам облисполкома поручено рассмотреть вопросы развития личных подсобных хозяйств у населения и подсобных сельских хозяйств в районах, подведомственных предприятиях и организациях.

Облпотребсоюзу, Томсклесурсу, управлению торговли, другим заготовительным и торговым организациям, инспекции по закупкам и качеству сельхозпродуктов и местным Советам нужно осуществить меры по улучшению организации закупок излишков сельхозпродукции у населения и ее реализации через торговую сеть, бюро услуг рынка и предприятия общественного питания. Широко практиковать заключение договоров с населением на реализацию излишков продукции, организовать приемку ее на месте и вывозку транспортом заготовителя. Для поощрения наиболее активных, отличившихся сдатчиков практиковать встречную торговлю товарами повышенного спроса.

Областное управление сельского хозяйства, тресты Свинопром и Птицепром должны, начиная с 1981 года, довести ежегодную продажу населению поросят до 30 тысяч голов, молодняка птицы — до 600 тысяч голов. Считать целесообразным иметь маточное поголовье свиней в подсобных хозяйствах промышленных предприятий и организаций в целях обеспечения воспроизводства необходимого поголовья для откорма и продажи рабочим и служащим.

Областному управлению общественного питания поручено разработать и осуществить мероприятия по дальнейшему развитию подсобного хозяйства по откорму свиней на пищевых отходах.

Приняты предложения облисполкома, облсовпрофа и Томского горкома КПСС об организации в 1980 — 1981 гг. подсобных сельских хозяйств на заводах «Сибэлектромотор», радиотехническом, режущих инструментов, в объединениях «Контур» и Сибкабель, управлениях строительства и Томскэнерго, в НИИ ЭМ.

Секретариат обкома КПСС принял постановление «О ходе выполнения постановления секретариата обкома КПСС от 2 января 1980 года «О мерах по завершению строительства свинокомплекса на 108 тысяч голов».

В постановлении отмечается, что строительные и монтажные организации, дирекция свинокомплекса выполнили в текущем году большой объем работ, ввели в эксплуатацию племенную ферму.

Вместе с тем план строительства девяти месяцев выполнен лишь на 94 процента, производительность труда ниже установленного уровня, темпы работ за последнее время снизились. Начальник Томского управления строительства тов. Муравьев и управляющий трестом Томскпромстрой тов. Куковица длительное время неправильно относились к этой стройке, не поняли всей важности быстрого ввода свинокомплекса в эксплуатацию для улучшения снабжения мясом населения г. Томска.

Партийные организации коллективов, занятых на стройке, не проявили необходимой настойчивости и решительности в устранении имеющихся недостатков, не добились мобилизации всех участников строительства на достижение конечных результатов — своевременного ввода мощностей.

В свете требований октябрьского (1980 года) Пленума ЦК КПСС, отметившего, что среди всех вопросов, от которых зависит уровень жизни людей, на первом месте стоит улучшение снабжения продовольствием, считать ввод свинокомплекса в эксплуатацию важнейшей задачей руководителей строительных и монтажных организаций.

Трест Свинопром (тов. Рогачев), дирекция свинокомплекса (тов. Грачев) обязаны привлечь рабочих и специалистов к пусконаладочным работам, провести необходимую подготовку к пуску первой очереди комплекса в текущем году, сокращению сроков освоения проектной мощности. Произвести в 1981 году не менее 2 тыс. тонн свинины.

Внимание руководителей треста Томскпромстрой, дирекции свинокомплекса обращено на создание бытовых условий для эксплуатационников, высококачественную отделку бытовых помещений, оборудование их современной мебелью.

Эстафета пятилетки

СОЦИАЛИСТИЧЕСКИЕ ОБЯЗАТЕЛЬСТВА

коллектива совхоза «Новиковский» Асиновского района на период зимнего комплекса сельскохозяйственных работ

Соревнуясь за достойную встречу XXVI съезда партии, в ответ на решения октябрьского (1980 г.) Пленума ЦК КПСС, труженики совхоза «Новиковский» берут на себя следующие социалистические обязательства.

За зимний период 1980—1981 гг. производство молока увеличить на 3, мяса — на 8 процентов, надой от коровы — на 70 килограммов.

Продать государству молока 1.200 тонн, мяса — 189 тонн, или на 8 и 13 процентов больше, чем в минувшую зимовку.

В IV квартале текущего года продать государству 390 тонн молока и 85 тонн мяса, или на 15 и 65 процентов больше, чем в 1979 году.

Довести сдаточный вес животных до 415 килограммов, 95 процентов молодняка реализовать выше средней упитанности.

Строго соблюдать на фермах санитарный порядок и распорядок рабочего дня. Особое внимание обратить на экономное и рациональное использование кормов, минеральных и витаминных добавок. В этих целях обеспечить бесперебойную работу кормоцехов.

Настойчиво бороться за повышение качества молока. Довести его товарность до 85—87 процентов.

К дню открытия съезда с начала зимовки произвести молока 560 тонн, мяса 100 тонн, что составит 107 и 104 процента к уровню прошлого года. Продать государству молока 480 тонн, мяса 75 тонн — на 8 и 30 процентов выше уровня предыдущей зимовки. Увеличить надой от коровы на 40 килограммов.

К концу февраля отремонтировать зерновые комбайны, всю посевную и почвообрабатывающую технику. Иметь под урожай 1981 года 80 процентов семян I и II классов. Вывезти на поля 50 тысяч тонн органических удобрений.

Особое внимание уделить экономической учебе. Продолжить обучение рабочих основам экономических знаний, передовым приемам и методам труда, технологии и организации производства. В совхозе будут работать одна экономическая школа, 5 школ коммунистического труда.

СОЦИАЛИСТИЧЕСКИЕ ОБЯЗАТЕЛЬСТВА

коллектива совхоза «Коломинский» Чаинского района на период зимнего комплекса сельскохозяйственных работ

Соревнуясь за достойную встречу XXVI съезда КПСС, труженики совхоза «Коломинский» Чаинского района досрочно выполнили пятилетний план продажи государству молока и мяса.

В ответ на решения октябрьского (1980 г.) Пленума ЦК КПСС коллектив совхоза принял социалистические обязательства продать государству сверх пятилетнего плана 3.100 тонн молока и 160 тонн мяса. За зимний период увеличить продажу молока государству на 2 процента, надоить по 2.150 килограммов от каждой коровы, или на 54 килограмма больше, чем в минувшую зимовку. Довести сдаточный вес молодняка крупного рогатого скота до 380—400, свиней — до 100 килограммов. Обеспечить бесперебойную работу кормоцехов.

В IV квартале увеличить производство и продажу молока государству на 4 процента.

К дню открытия XXVI съезда КПСС выполнить двухмесячное задание по производству молока и мяса, увеличить соответственно их продажу на 6 и 16 процентов к уровню 1980 года, отремонтировать зерноуборочные комбайны, почвообрабатывающую и посевную технику. Вывезти под урожай 1981 года 30 тыс. тонн органических удобрений, в том числе до 20 января — 20 тыс. тонн.

Организовать систематическую учебу животноводов и механизаторов в школах коммунистического труда.

ТОМСК—КЕМЕРОВО

ИТОГИ СОЦИАЛИСТИЧЕСКОГО СОРЕВНОВАНИЯ ТРУДЯЩИХСЯ ДВУХ ГОРОДОВ ЗА 9 МЕСЯЦЕВ 1980 года (в процентах):

	Томск	Кемерово
I. ПРОМЫШЛЕННОСТЬ		
Выполнение плана по реализации промышленной продукции	100,9	100,5
Темпы роста реализации продукции	105,4	101,3
Выполнение плана по производительности труда	101,6	100,5
Темпы роста производительности труда	106,7	102,6
Выполнение плана по производству товаров народного потребления	101,8	98,5
Темпы роста производства товаров народного потребления	105,2	101,2
II. КАПИТАЛЬНОЕ СТРОИТЕЛЬСТВО		
Выполнение плана строительно-монтажных работ	98,6	85,2
Темпы роста строительно-монтажных работ	109,1	91,8
Выполнение плана по производительности труда	99,2	99,2
Темпы роста производительности труда	100,5	107
Ввод жилья в эксплуатацию в процентах от годового плана	43,3	50,2
В квадратных метрах жилой площади (тыс. кв. м)	93,9	125,9
III. ТОРГОВЛЯ		
Выполнение плана товарооборота	102,4	100,5
Темпы роста товарооборота	107,9	105,8
IV. БЫТОВОЕ ОБСЛУЖИВАНИЕ		
Выполнение плана по объему бытовых услуг	99,7	101,8
Темпы роста объемов бытовых услуг	109,2	106,6

НАВСТРЕЧУ XXVI СЪЕЗДУ КПСС

ТЕМПЫ РАДУЮТ

Отлично трудится коллектив УМ-2 треста Спецстроймеханизация. Еще в августе управление выполнило пятилетний план. Подъемные краны всех типов за это время переместили более пяти миллионов тонн строительных материалов и конструкций. Выработка на одного механизатора выросла на 8 процентов.

В десятой пятилетке орденами Трудовой Славы III степени награждены машинисты кранов Г. П. Богайчук, В. А. Староваров. Почетное звание «Ветеран труда управления строительства» присвоено В. И. Чертовой, В. П. Костебеловой, В. Е. Криворотову. Двадцать два передовика награждены знаком «Победитель социалистического соревнования».

Коллектив управления механизации № 2 встал на трудовую вахту в честь XXVI съезда КПСС. Сверх плана пятилетки решено выполнить строительно-монтажных работ на 735 тысяч рублей.

В. АНДРЕЕВ.

В УДАРНОМ РИТМЕ

работают коллективы треста Томсктрансстрой. Встав на предсъездовскую вахту, отлично трудится коллектив управления механизации треста. В социалистическом соревновании лидируют машинист железнодорожного крана Николай Фокеевич Перминов и машинист автокрана Валерий Дмитриевич Лебедев. Они взяли личные обязательства — досрочно выполнить план завершающего года пятилетки и к съезду партии подойти с хорошими показателями.

Н. ВАСИЛЬЕВА.

ПОБЕДНЫЕ МЕТРЫ БУРОВИКОВ

И вновь бригада Талгата Фаттахова лидирует в соревновании. 6.705 метров проходки — таков итог ее работы в октябре.

А план был определен в три тысячи метров...

Рассмотрев итоги социалистического соревнования буровиков объединения Томскнефть, бюро обкома КПСС, исполком областного Совета народных депутатов, президиум облсовпрофа и бюро обкома ВЛКСМ признали коллектив бригады Т. Г. Фаттахова из Стрежевского УБР победителем. Среди вышкомонтажников первая — бригада мастера В. А. Ходакова из Стрежевского УБР (с ускорением смонтировано шесть станков при плане четыре), среди бригад по опробованию — коллектив мастера В. А. Чалова (тоже из СУБР; эта бригада освоила и передала в эксплуатацию семь скважин против четырех по плану).

Победителям соревнования присуждены переходящие Красные знамена и денежные премии.

* * *

В объединении Томскнефтегазгеология лучшими признаны по итогам октября следующие коллективы:

— буровая бригада М. Г. Каримова из Васюганской НРЭ; бригада перевыполнила план проходки в три раза, производительное время — 100 процентов;

—вышкомонтажная бригада прораба В. И. Сергеева из Западной НГРЭ, смонтировавшая буровую установку с хорошим качеством и с сокращением срока на шесть с половиной суток.

Победителям соревнования присуждены Красные знамена и денежные премии.

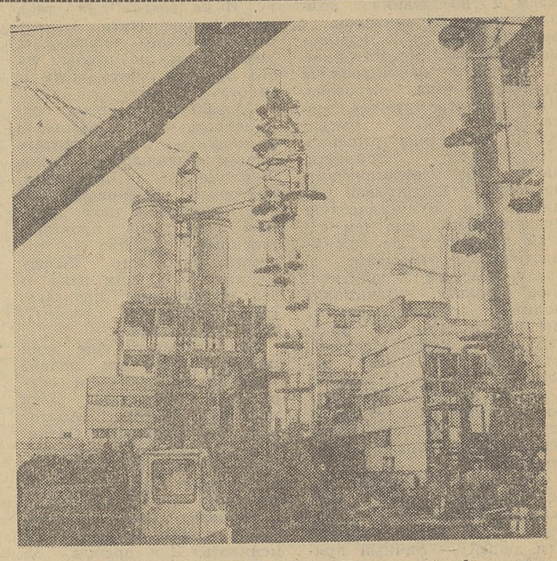

Каждый день на строительстве Томского нефтехимического — горячий. Особенно напряженные дни сейчас на сооружении цеха полимеризации и сушки полипропилена. Здесь отлично трудится комплексная бригада А. Н. Рум. Вдвое перекрыв плановое задание, монтажники сдали к 7 ноября две технологические линии.

НА СНИМКАХ: завод по производству полипропилена; звеньевой Николай Иванович Димаков.

Фото Е. Лисицына.

НАШЕ РАБОЧЕЕ СЛОВО

В ответ на приветствие обкома КПСС коллективам, досрочно выполнившим задание десятой пятилетки, с предприятий приходят телеграммы, в которых победители предоктябрьского соревнования сообщают о принятых повышенных обязательствах на финише пятилетки, в честь съезда Коммунистической партии. Публикуем некоторые из них.

Каргасок. Нижний склад Сангальского лесопункта.

Воодушевленные решениями октябрьского Пленума ЦК КПСС и в ответ на приветствие обкома партии, обязуемся разделать сверх плана 1980 года 30 тысяч кубометров древесины, к дню открытия XXVI съезда — 32 тысячи кубометров.

Это будет наш трудовой подарок съезду ленинской партии. Заверяем, что на основе дальнейшего совершенствования производства, укрепления дисциплины будем по-ударному трудиться в 11-й пятилетке.

А. УСЕНКО,
бригадир укрупненной разделочной бригады;
Б. БОНДАРЧУК,
А. ОДИНЦОВ,
раскряжевщики.

* * *

Клюквинка.

Наши достижения — ответ на постоянную заботу партии и правительства о благосостоянии советских людей.

Докладываем. Идя навстречу XXVI съезду КПСС, вывезем к 23 февраля 5.600 кубометров леса. Это на две тысячи кубометров выше плана двух месяцев.

Ю. СЕЛЮНИН,
бригадир водителей Ингузетского леспромхоза.

* * *

Улу-Юл.

В ответ на высокую оценку труда коллектив нашей раскряжевочной бригады решил до конца года разделать пять тысяч кубометров, а к 23 февраля — выполнить квартальный план.

Этих высоких показателей планируем достичь за счет эффективного использования рабочего времени, высокой организации труда. Наши достижения будут хорошим трудовым подарком XXVI съезду родной Коммунистической партии.

П. ДЕРЕЗА,
бригадир нижнего склада Аргат-Юльского леспромхоза.

ВРУЧЕНИЕ ПРЕМИИ МИРА

13 ноября в Свердловском зале Кремля состоялось торжественное собрание представителей советской общественности, посвященное вручению международной Ленинской премии «За укрепление мира между народами» Президенту Финляндской Республики Урхо Кекконену.

В президиуме вместе с У. Кекконеном — кандидат в члены Политбюро ЦК КПСС, первый заместитель Председателя Президиума Верховного Совета СССР В. В. Кузнецов, кандидат в члены Политбюро ЦК КПСС, секретарь ЦК КПСС Б. Н. Пономарев, другие официальные лица.

Собрание открыл председатель Комитета по международным Ленинским премиям «За укрепление мира между народами» академик Н. Н. Блохин. Он отметил, что многолетняя и многогранная деятельность У. Кекконена, направленная на расширение взаимопонимания и сотрудничества между народами, на прекращение гонки вооружений, на упрочение разрядки и международной безопасности, высоко ценится в Советском Союзе и миролюбивыми силами всех стран.

Н. Н. Блохин тепло поздравил У. Кекконена с присуждением международной Ленинской премии и под аплодисменты собравшихся вручил ему золотую медаль и диплом лауреата.

У. Кекконена тепло приветствовали член Президиума Верховного Совета СССР, председатель Советского комитета защиты мира Е. К. Федоров, заместитель Председателя Совета Министров СССР, Председатель Центрального правления общества дружбы «СССР — Финляндия» Н. В. Талызин, студентка Московского инженерно - строительного института им. Куйбышева И. Владимирова.

Затем выступил У. Кекконен. Я с большим удовольствием принимаю премию мира, носящую имя В. И. Ленина, сказал он. С этой премией связаны уже установившиеся традиции содействия принципам, направленным на поддержание международного мира и безопасности, от которых в конечном счете зависит счастье и будущее всего человечества.

(ТАСС).

2 МИЛЛИОНА—СВЕРХ ПЛАНА ПЯТИЛЕТКИ

Коллектив треста Спецстроймеханизация рапортовал о выполнении плана строительно-монтажных работ десятой пятилетки. За четыре года десять месяцев выполнено строительно-монтажных работ на 64,8 миллиона рублей, на 42,1 процента больше, чем в девятой пятилетке.

Успех обеспечили коллективы управлений механизации №№ 1 и 2, выполнившие свои пятилетние планы соответственно 30 сентября и 20 августа. К концу ноября задания пятилетки выполнят управления Спецстрой-1 и Спецстрой-2.

За годы десятой пятилетки 254 передовика треста награждены знаками «Победитель социалистического соревнования», 18 человек получили значки «Отличник социалистического соревнования Министерства строительства СССР», многие награждены почетными грамотами Минстроя СССР.

Бригады ремонтников А. Д. Анненкова, слесарей Э. Ф. Андерса из УМ-2 и тридцать механизаторов треста еще в апреле, к 110-й годовщине со дня рождения В. И. Ленина завершили план десятой пятилетки.

Сейчас коллективы работают под девизом: «XXVI съезду КПСС — достойную встречу». Двенадцать механизаторов УМ-1 выступили с почином: в день открытия съезда работать на сэкономленном топливе. Их поддержали 32 экипажа и 73 механизатора.

Коллектив треста обязался до конца года выполнить сверх плана пятилетки строительно-монтажных работ еще на 2 миллиона рублей.

В. НОВОКШОНОВ.

Партийная жизнь

ВОСПИТАНИЮ — КОМПЛЕКСНЫЙ ПОДХОД

ПАРТИЙНАЯ ОБЯЗАННОСТЬ РУКОВОДИТЕЛЯ

Когда мы говорим о воспитании трудового коллектива, мы прежде всего думаем о воспитании комплексном, соединяющем в органическое целое идейно-политическое, нравственное и трудовое формирование духовного мира человека. Именно этого требуют материалы XXV съезда КПСС, последние решения Центрального Комитета партии по идеологическим вопросам. Воспитывая в людях коммунистическую нравственность, мы тем самым прививаем им коммунистическое отношение к труду, высокое политическое сознание. Занимаясь политическим воспитанием, мы воздействуем на нравственные стороны человека. Отделять один аспект работы от другого нельзя. И в то же время всегда можно выделить главное звено, от которого зависит успех всей воспитательной деятельности.

С чего начинается эта деятельность? Вся моя жизненная практика убеждает, что начало воспитания людей — личный пример воспитателя.

Ведь в круг обязанностей любого руководителя входит не только руководство производством, но и формирование трудового коллектива. Да и вся жизнь руководителя проходит на виду у подчиненных. И люди судят о нас прежде всего по нашим поступкам, по поведению в каждой производственной, да и бытовой ситуации.

Партийная организация производственного объединения Сибкабель в таком духе и воспитывает самих воспитателей — больших и малых руководителей производства, трудовых коллективов. И начинается это с подбора руководящих кадров. Внимание партийной организации, администрации предприятия к этому начальному этапу работы приводит к тому, что выдвинутые люди, как правило, оправдывают оказанное им доверие.

Недавно ушел из жизни начальник самого крупного цеха объединения Александр Ильич Андреев. Наверное, есть тут и наша вина, что не уберегли этого прекрасного человека,—он, как принято говорить, «сгорел» на работе. Но в то же время, думается, красивую жизнь прожил этот человек. Придя на завод в войну четырнадцатилетним подростком, прошел путь от ученика токаря до начальника цеха. Можно было бы долго перечислять его заслуги, прекрасные качества. Скажу об одном. Рабочие этого цеха, никем не побуждаемые, единодушно обратились в партком и дирекцию объединения с просьбой помочь написать об Александре Ильиче книгу. И не только для того, чтобы увековечить память замечательного человека и коммуниста, но чтобы на его примере учить жить и работать других.

Образцом для своих подчиненных — и в работе, и в жизни — можно считать наших начальников цехов Харламову, Парвадову, Григорьеву, Мякишева. Образ начальника цеха, который знал лишь производственные заботы, — достояние прошлого. Современный начальник цеха — это организатор производства, наставник, воспитатель коллектива.

Хочу привести еще один пример. Много лет подряд коммунисты избирали секретарем партбюро цеха шахтных кабелей. Анатолия Викторовича Ситникова. Сейчас он — заместитель начальника цеха, а секретарем избран другой товарищ. Но в поведении Ситникова, в его отношении к людям ничего не изменилось. Как прежде, он знает все заботы и нужды рабочих цеха. Бывает у них в общежитии, в семьях, помогает им совершенствовать квалификацию, развиваться политически, нравственно. В этом ему подспорье — школа коммунистического труда, которой он руководит с большим педагогическим мастерством.

Вообще у нас нет ни одного начальника цеха или мастера, будь он коммунист или беспартийный, чтобы не был пропагандистом, политинформатором или агитатором. Не раз в числе лучших пропагандистов района называли главного инженера объединения Н. В. Еременко, директора нашего НИКИ В. К. Кейба.

Практика показывает, что там, где руководящие работники умело сочетают хозяйственную деятельность с воспитательной, там и высокие производственные показатели. Мы уже упоминали некоторых руководителей цеха шахтных кабелей. Немало там и других знающих свое дело специалистов и прекрасных воспитателей коллектива. Потому цех уже много лет и работает ритмично, успешно справляется с выполнением государственных планов.

Партийная организация и администрация объединения, предъявляя к каждому руководителю высокие требования, не забывают и о поощрениях, перспективах роста для каждого. Есть у нас люди, которые, придя на завод рабочими, стали руководителями цехов, главными специалистами. Воспитанник нашего коллектива И. Д. Старцев сейчас директор завода резиновой обуви. Недавно рекомендован директором карандашной фабрики заместитель главного инженера объединения коммунист А. Н. Семес. Ряду наших руководителей коммунисты района, города и области оказали высокую честь — они избраны членами областного, городского и районного комитетов партии.

Ориентируя руководителей на первостепенное внимание к воспитанию трудящихся, партийная организация объединения стремится вооружать их, я бы сказал, научно разработанной стратегией воспитательной работы. На предприятии вот уже несколько лет осуществляется комплексный план идеологической работы, органически включающий мероприятия по идейному, трудовому и нравственному воспитанию людей. Партийная организация располагает достаточными силами для проведения в жизнь этого плана. Практически каждый член нашего коллектива учится. И учиться есть у кого. Занятия в сети политической и экономической учебы ведут 102 пропагандиста, систематически встречаются с людьми 52 политинформатора, более трехсот агитаторов. В нашей первичной организации общества «Знание» — 136 лекторов.

Но мы понимаем, что в воспитании руководителей еще много неиспользованных резервов, немало упущений и ошибок. Мы стремимся преодолеть их, ставя дело воспитания на твердую научную основу. В связи с этим хотелось бы высказать следующее. Для практики идейно-воспитательной работы партийных организаций становится все более характерным систематическое изучение условий, влияющих на воспитание людей, обеспечение взаимодействия технико-экономических, организационных, социальных и идеологических факторов. Видимо, назрела необходимость при районных комитетах партии создать на общественных началах институты конкретных социологических исследований, а на предприятиях — социологические лаборатории. Данные этих исследований нам необходимы при подготовке перспективных планов социального развития производственных коллективов. Без планов нельзя действительно комплексно осуществлять воспитание людей.

Решения октябрьского (1980 г.) Пленума ЦК КПСС еще раз со всей силой подчеркнули важность воспитательной роли руководителя, его личного примера для идейного становления трудового коллектива. Приложить все силы для того, чтобы быть на уровне этих требований партии, — важная задача и прямая обязанность всех, кому доверено возглавлять тот или иной, большой или малый участок производства.

В. ЛЫЧАГИН,
генеральный директор производственного объединения Сибкабель.

ЗА ЭФФЕКТИВНОСТЬ ХОЗЯЙСТВОВАНИЯ

АРТЕЗИАНСКИЕ... КАПЛИ

За «круглым столом» «Красного знамени» специалисты обсуждают проблему промышленного водоснабжения

Вода не проблема — считали испокон веков. Может быть, поэтому, когда сравнительно недавно появилось словосочетание «проблема водоснабжения», не все восприняли это всерьез. Некоторые по-прежнему были уверены, что стоит лишь ткнуть пальцем в землю, как забьет фонтан.

Речь пойдет о проблеме водоснабжения Северного промышленного узла, то есть о территории, которую занимают Томская и Туганская птицефабрики, бройлерная фабрика, свинокомплекс, Туганский завод стеновых материалов, нефтехимический комбинат и другие предприятия.

Чтобы ситуация стала ясной, достаточно рассмотреть состояние дел на Томской птицефабрике, потому что именно ей тяжелее всего с обеспечением водой; потому что все здесь, начиная с технических вопросов и кончая вопросами организационными, — явление очень характерное; потому что это та ошибка, на которой нужно учиться другим, чтобы не повторить ее снова. И потому что если резко не изменить ситуацию, то все остальные предприятия дружно, одно за другим придут к тому же результату.

Мы пригласили к «круглому столу» ряд специалистов и представителей заинтересованных организаций. И вот какой разговор по актуальной теме состоялся в редакции.

В. Г. МАНАЕНКО, начальник водозаборной станции Томской птицефабрики: Нашу фабрику начали строить в 1973 году. Проект делал новосибирский институт Сибгипросельстрой. (Он же, кстати, проектировал и все остальные птицефабрики в Томском районе). Проект предусматривал семь водозаборных скважин, которые должны были давать 2.400 кубометров в сутки. Очевидно, эта цифра отражала и нашу первичную потребность.

Первая очередь водозабора сдана в эксплуатацию в два приема, в 1973 и 1975 годах, с дебитом каждой скважины около 20 кубометров в час. В целом это давало почти в два раза меньше воды, чем запланировано. Так что почти с первых же дней вода стала дефицитом. Пришлось вести дополнительные изыскания и дополнительные буровые работы.

Н. А. ЕРМАШОВА, главный гидрогеолог Томской геологоразведочной экспедиции: В расположении скважин, предложенных проектантом, видна полнейшая безграмотность. Водозабор установлен даже без учета направления потока воды; вместо линейного расположения скважин (а это наиболее приемлемый вариант в данных условиях) — расположение кучное. Практически все скважины перехватывают один поток, дублируя друг друга без всякой необходимости. Из-за этого они «садятся», то есть начинают давать меньше воды, а отсюда — поломки насосов и нарушения режима работы предприятия. Стоимость каждой скважины около 15—20 тысяч рублей, не считая обвязки. В том числе 13 тысяч стоит бурение...

В. Г. МАНАЕНКО: На сегодня у нас есть 16 скважин, из которых две не работают вовсе, остальные работают, но очень слабо. Вынуждены давать им передышку до трех суток, и только потом, в течение двух дней, можем качать воду. Нам необходимо 3.678 кубометров в сутки. А вместо этого мы имеем только 1.200 кубов воды. Приходится экономить ее...

Экономия в данных условиях приводит к потерям на других участках. Так, например, из-за отсутствия воды серьезно нарушен график поения кур. В результате снижается яйценоскость стада, падают привесы. На такой, с позволения сказать, экономии далеко не уедешь. Но должен же быть какой-то выход?

Н. А. ЕРМАШОВА: Дело в том, что в этом районе подземные воды находятся в песчаниках, сланцах. Это слабые коллекторы, воды в них мало, и распределяется она очень неравномерно. Рассчитывать в основном приходится на трещины в горных породах, играющие роль подводящих каналов. Поиски таких трещин — процедура сложная, но окончательно вопроса все-таки не решает. Это видно на примере Томской фабрики.

Все это я говорю к тому, что предприятиям нужно решать вопрос о водоснабжении капитально. А у нас принято полагаться на «интуицию». Бурили — вода была. Начали эксплуатировать — остались без воды. Но ведь бурят-то часто неправильно!

По идее, поиском и разведкой запасов полезных ископаемых, в том числе и воды для предприятий, должна заниматься наша экспедиция. Но работать без заявок от проектных организаций мы не можем — не вольные художники. А заявок часто не дают, надеются обойтись без нашей помощи. Так было со всеми предприятиями Северного промышленного района.

Дело еще в том, что существует положение, по которому для водозаборов стоимостью менее пятисот тысяч рублей не требуются утвержденные запасы подземных вод. Но в условиях трещинных коллекторов обязательно нужно проводить все стадии геологических работ.

Л. Л. САВЕЛЬЕВ, директор Томской птицефабрики: Мы нашли выход из положения. По нашей просьбе Томскгипроводхоз разработал проект двух водохранилищ на реке Киргизке. Воду из них будем брать на технические нужды, а вся артезианская вода пойдет на питьевые расходы. Работа уже ведется, осталось дотянуть небольшой участок водовода, чуть больше километра...

Н. А. ЕРМАШОВА: И во что вам обойдется это?

В. Г. МАНАЕНКО: Триста тысяч—водовод, а вместе с водохранилищами — около пяти миллионов рублей. Дорого, знаем, но это сейчас выход, наиболее реальный и приемлемый для нас.

А. Г. ПРЯДИЛЬНИКОВ, главный специалист Томскгипроводхоза: С проектом водохранилищ недавно ознакомились в министерстве и отвергли его. Посоветовали ориентироваться на подземную воду...

Н. А. ЕРМАШОВА: Если бы даже министерство и не отвергло этот вариант, я не считаю, что это было бы самое оптимальное решение. Через несколько лет на фабрике поняли бы, что запасы воды и в Киргизке ограничены, к тому же река не отвечает ГОСТу по загрязненности. Валерий Георгиевич убежден, что «напоить» себя фабрика сможет. А как быть остальным предприятиям, в том числе и будущим? И не только сейчас, но и в отдаленной перспективе?

Я вижу выход в другом. В районе Наумовки, Георгиевки имеются хорошие предпосылки для поисков пресных подземных вод в песках палеогенового возраста, залегающих на глубине 80—100 метров. По предположительным данным, там можно найти месторождение с запасами 120—150 тысяч кубометров в сутки — это больше того, что дает сейчас Томский водозабор. Этих запасов хватит на все существующие и даже строящиеся там предприятия. Но поскольку гидрогеологические условия этого района изучены довольно слабо, подготовка запасов подземных вод должна включать все стадии работ (в том числе поиски и разведку) и потребует поэтому пять-шесть лет.

Ю. Ю. ЭРВЬЕ, главный геолог объединения Томскнефтегазгеология: Идея автономного от города водоснабжения всего Северного промышленного узла — единственный выход из создавшегося положения. Конечно, отдельно каждому предприятию такую махину не поднять. Поэтому вопрос нужно решать кооперативно, как некогда с Томским водозабором. Конечно, нужен предварительный расчет разведки, строительства.

Н. А. ЕРМАШОВА: Когда я выдвигала эту идею несколько лет назад, некоторых пугало, что понадобятся огромные затраты: ведь только водовод должен быть примерно 20—25 километров. Но вспомним, какие средства требуются Томской птицефабрике для строительства водохранилищ! Гораздо меньшая сумма понадобится для выполнения этого проекта, а долевое участие в строительстве окажется посильным для всех предприятий. Иного выхода просто нет. Экспедиция в принципе готова выполнить работу, нужна только заявка заказчика, кстати, это единственное, что требуется от предприятий на первом этапе. Все виды работ по поиску и разведке месторождения финансирует Министерство геологии.

ОТ РЕДАКЦИИ:

С идеей главного гидрогеолога Н. А. Ермашовой ознакомились директор треста Птицепром В. Е. Кожемяков, директор Томской птицефабрики и начальник ее водозаборной станции. Их мнение было однозначным: идея понравилась, но, конечно, нужны расчеты.

Итак, мнения специалистов выслушаны. Дело теперь за областными организациями, в компетенции которых решение этого вопроса.

«Круглый стол» организовала
И. АНДРЕЕВА.

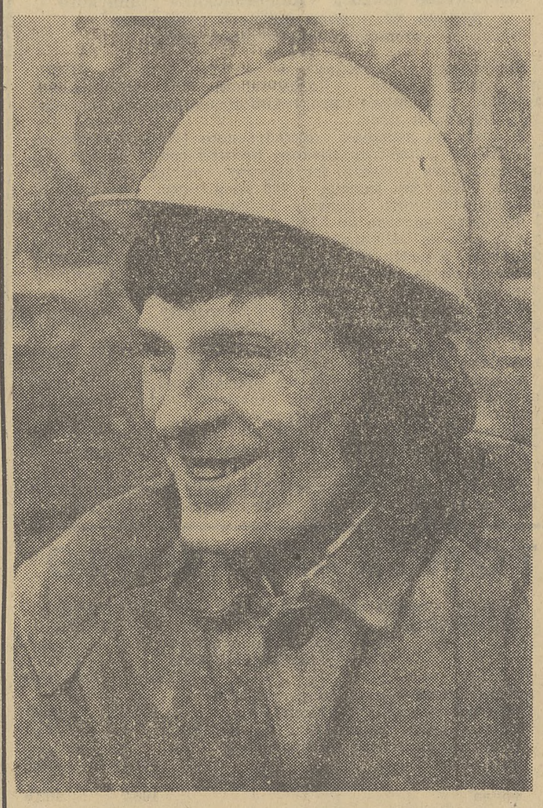

Только тот коллектив добивается хороших результатов, где есть полная взаимовыручка. Вальщик Леонид Александрович Жаров, сделав запас, берет в руки топор или помогает чокеровщикам. Это не только повышает производительность звена, но сближает людей. Своим добросовестным трудом он заслужил уважение товарищей.

Фото В. Кровельщикова.

Новотегульдетский леспромхоз.

ПО СЛЕДАМ НАШИХ ВЫСТУПЛЕНИЙ

«Нет частных проблем»

Томское транспортное управление рассмотрело корреспонденцию «Нет частных проблем», опубликованную в № 234, и сообщает следующее. Действительно, в августе и сентябре в связи с массовым отвлечением автобусов для перевозки горожан на сельхозработы имели место срывы в автотранспортном обслуживании рабочих химкомбината.

После выступления газеты в автоуправлении проведено совещание с руководителями транспортных предприятий. Начальник управления и директор ТНХК утвердили график работы автобусов, занятых на обслуживании Нефтехима. Число машин увеличено до тридцати двух.

И. БУРЦЕВ,
начальник Томского транспортного управления.

«Повышать эффективность труда»

Статья под этим заголовком («Красное знамя», 17 июля) рассмотрена во Всесоюзном объединении Союзхимпласт Минхимпрома СССР. Признана правильность критики в адрес дирекции Томского нефтехимического комбината и объединения. В частности, газета верно подняла вопросы о медленном вовлечении в пусконаладочные работы эксплуатационного персонала ТНХК, о несвоевременной вывозке оборудования для монтажа.

Сейчас строительство производства полипропилена вступило в решающую стадию. Практически весь эксплуатационный состав комбината занят на передаче в монтаж, ревизии и наладке оборудования на объектах пускового комплекса. Для помощи в этих работах Минхимпром СССР направил в Томск квалифицированных специалистов с других предприятий министерства.

В. ГУЛИН,
заместитель начальника объединения Союзхимпласт.

«С ответом не сходится»

В № 236 «Красное знамя» опубликовало корреспонденцию под таким заголовком. Публикация своевременная и объективная.

По объединению Томскнефть издан приказ о подготовительных работах по вводу в разработку Первомайского месторождения. Приказ ставит конкретные задачи и указывает их исполнителей. Васюганскими предприятиями разработаны меры для выполнения этого приказа.

В настоящее время ТомТИСИЗ ведет работы по изысканию песчаных карьеров на Васюганье. НГДУ Васюганнефть оформило отвод земель под строящиеся объекты. Переданы площади под строительство кустов №№ 21, 26, 27, 28, площадка для жилого городка, места для вертолетных площадок. Васюганское СУ приступило к вырубке леса на этих территориях. Управление автодорог готовится к прокладке зимника от поселка Пионерный на Первомайское месторождение. Васюганская база производственно-технологического обеспечения и комплектации сосредоточивает строительные материалы и оборудование в поселке Катыльга, чтобы с началом зимника начать планомерный вывоз всего необходимого на монтажные площадки. Трест Томскнефтестрой готовится к поворотной сварке труб нефтепровода Первомайское — Пионерный и к обустройству разведочных скважин.

Резкий рост объемов строймонтажа значительно опережает темпы роста мощностей строительных организаций. Практически не может быть осуществлено в столь краткие сроки обеспечение строителей качественной проектно-сметной документацией, а следовательно, и своевременное оформление заявок на стройматериалы и оборудование (а тем более—реализация этих заявок). Повышенные требования к быту людей в условиях необжитого края требуют больших капитальных затрат. Бездорожье, отсутствие местных строительных материалов являются весьма серьезными факторами, сдерживающими темпы обустройства Первомайского месторождения.

Васюганские нефтяники понимают значение поставленных перед ними задач и поэтому приложат все усилия для их выполнения.

Ф. ГАРИПОВ,
начальник НГДУ Васюганнефть.

Хроника идеологической работы

Народный университет «Основы коммунистического воспитания»

Областной совет профсоюзов, областной комитет ВЛКСМ, областное управление профтехобразования совместно с областной организацией общества «Знание» создали народный университет «Основы коммунистического воспитания» для обучения воспитателей и комендантов молодежных общежитий.

Недавно в зале заседаний облсовпрофа состоялось открытие этого университета. Лекции на темы: «Ленинская коммунистическая партия — ум, честь и совесть нашей эпохи», «Искусство человеческого общения», «О мерах по дальнейшему совершенствованию профилактики правонарушений среди молодежи, проживающей в общежитиях» прочитали Г. В. Яловская, доцент кафедры истории КПСС политехнического института; Г. И. Хозяинов, сотрудник НИИ проблем высшей школы (г. Москва); О. Н. Соловьева, инспектор профилактики УВД. Состоялось практическое занятие, посвященное месячному плану воспитательной работы в общежитиях.

Закончилось занятие в общежитии телеграфно-телефонной станции, где слушатели университета присутствовали на занятии клуба любителей музыки «Жизнь и творчество Людвига ван Бетховена».

В. КРИВОШЕИНА,
инструктор облсовпрофа.

Советуются докладчики райкома

Совещание группы докладчиков состоялось в Томском райкоме КПСС. Об итогах работы района за октябрь, об успехах и недостатках в идеологической работе в осенний период участников совещания информировала инструктор райкома КПСС С. П. Буланова.

С докладом об итогах октябрьского (1980 г.) Пленума ЦК КПСС и задачах районной партийной организации на совещании выступил первый секретарь райкома партии А. П. Габрусенко. Он подробно остановился на задачах идеологических работников района по пропаганде решений Пленума, положений и выводов, высказанных в речи на Пленуме Генерального секретаря ЦК КПСС товарища Леонида Ильича Брежнева.

Сейчас члены группы докладчиков райкома КПСС разъехались по селам района для выступлений в трудовых коллективах.

В. АЛЕКСАНДРОВ.

Первая — в новом цикле

Межвузовская кафедра этики и эстетики и областная организация общества «Знание» организовали для молодежи Зырянского района новый цикл лекций. Она называется «Молодежи — о нравственности».

С первой лекцией этого цикла — «Борьба с потребительской психологией» — в школах и профтехучилищах района сейчас выступает доцент кафедры, кандидат философских наук В. И. Холодный.

Л. ДАНИЛОВА.

В школе партийно-хозяйственного актива

Очередное занятие в Асиновской районной школе партийно - хозяйственного актива было, как и всюду, посвящено теме «Коммунистическая партия Советского Союза — ум, честь и совесть нашей эпохи». Докладчиком выступил один из опытнейших пропагандистов района директор Новокусковской средней школы А. Н. Слединских.

Выступающий, подробно рассмотрев теоретические аспекты проблемы, остановился затем на практических задачах коммунистов района, вытекающих из решений октябрьского (1980 г.) Пленума ЦК КПСС, речи на Пленуме Генерального секретаря ЦК КПСС товарища Леонида Ильича Брежнева.

Докладчику было задано много вопросов.

Н. СЕРГЕЕВ.

Во имя человека

Советские профсоюзы, все трудящиеся страны горячо одобряют итоги октябрьского (1980 г.) Пленума ЦК КПСС, заявляют о решимости достойно встретить XXVI съезд КПСС. Об этом говорили участники состоявшегося 13 ноября в Москве пленума ВЦСПС.

Обсуждены задачи профсоюзов в свете решений Пленума ЦК КПСС, положений и выводов, изложенных в речи на нем товарища Л. И. Брежнева. С докладом выступил председатель ВЦСПС А. И. Шибаев.

Главная задача профсоюзов, подчеркивалось на пленуме, — мобилизовать трудящихся на успешное завершение десятой пятилетки, выполнение и перевыполнение плана 1981 года. Комитеты и советы профсоюзов должны сосредоточить внимание на вопросах, от решения которых непосредственно зависят условия жизни советских людей. Профсоюзным организациям предстоит принять активное участие в осуществлении намеченных партией мер по улучшению продовольственного обеспечения населения, увеличению производства товаров народного потребления, осуществлению программы жилищного и культурно-бытового строительства.

Серьезное внимание было уделено повышению роли профсоюзов в улучшении условий труда и быта. В этой работе особое значение имеет выполнение коллективных договоров. В них ежегодно вносится почти 2,5 миллиона предложений. Однако из-за отсутствия должного контроля со стороны ряда профсоюзных комитетов не все двусторонние обязательства выполняются. Подчеркивалось, что они должны осуществляться по каждому пункту, стать конкретной программой совместных практических действий рабочих и служащих, профсоюзных комитетов и хозяйственных руководителей.

Участники пленума принципиально, по-деловому обсуждали задачи по усилению роли профсоюзов в повышении эффективности и качества работы, осуществлении мероприятий по ускорению научно-технического прогресса, строгому соблюдению режима экономии, совершенствованию управления производством, укреплению дисциплины труда и закреплению кадров, дальнейшему развитию трудовой и общественной активности рабочих и служащих.

Отмечалось, что по всей стране ширится всенародное социалистическое соревнование под девизом: «Пятилетке — ударный финиш. XXVI съезду КПСС — достойную встречу!».

Уже более 5 миллионов трудящихся выполнили план 1980 года, пятилетние задания завершили почти 8 миллионов. На рубеж конца пятилетки вышли коллективы 16 тысяч предприятий, колхозов и совхозов, свыше 400 тысяч цехов, участков, бригад.

Вместе с тем имеется немало предприятий и организаций, допустивших отставание в выполнении планов и социалистических обязательств. Задача профсоюзов состоит в том, чтобы поправить положение в отстающих коллективах, усилить работу по широкому распространению передового опыта.

Утверждены бюджеты профсоюзов СССР и Государственного социального страхования на 1981 год.

(ТАСС).

СЛУЖБА БЫТА

СОМНЕНИЯ НОВОГО ДИРЕКТОРА

Есть у нас еще, к сожалению, предприятия, в которых руководители долго не засиживаются. Направят в такую организацию вроде бы толкового человека, но пройдет год, в лучшем случае два, и принимает вышестоящий орган решение: «Освободить, как...» и т. д.

К таким предприятиям относится и производственное объединение «Кристалл», раньше оно называлось банно-прачечным. Недавно коллегия областного управления коммунального хозяйства «освободила» очередного директора этого объединения. Он был восьмым за последние девять лет. Нетрудно представить последствия этой карусели. Ведь новому руководителю надо войти в коллектив, узнать его. А познакомившись, он понимает, сколько неосуществленных замыслов, идей, связей ушло вместе с предшественником. И невольно задумывается: а чем я лучше их, не ждет ли меня такая же участь? Сомнения вполне справедливые, и никто в областном управлении коммунального хозяйства и горкомхозе не сможет развеять их. Ведь в таком случае пришлось бы самокритично оценить собственное отношение к объединению. А этого в областном и городском управлениях коммунального хозяйства делать не умеют. Куда проще: снять одного директора, назначить другого. А что дальше? А дальше — новый руководитель со старыми бедами. Ладно, если эти беды сказывались бы только на директоре объединения, но ведь их ощущают и многие жители Томска.

Сегодня объединение успевает стирать белье только для предприятий и учебных заведений, а мощностей и мест для стирки и приемки белья от индивидуального заказчика не хватает. Согласно планам социально - экономического развития города, предусматривалась реконструкция механической прачечной № 2 (заказчик — УКС горисполкома, исполнитель — управление строительства). Но 1980 год заканчивается, а к работам не приступали. Сейчас в областном центре насчитывается всего 13 приемных пунктов, по нормам же требуется 52. К тому же существующие пункты не отвечают санитарным нормам. Представляете, какими темпами идет строительство, если за последние два года открылся лишь один пункт...

Знают об этом в областном и городском управлениях коммунального хозяйства? Конечно, знают! Но не торопятся энергично помогать объединению. Руководство объединения не раз просило помочь подыскать помещения под приемные пункты на Каштаке, в Академгородке, городке строителей, но дело с места не сдвинулось. Вот что по этому поводу ответили в горисполкоме: «Решить вопрос об открытии приемных пунктов белья и прачечных самообслуживания в городке строителей, Академгородке и микрорайоне Каштак в настоящее время не представляется возможным». Когда такая возможность представится, никому не ясно.

Не перевелись в Томске и желающие попариться в бане. Напротив, их число увеличивается. Да что там любители! В некоторых микрорайонах, таких, к примеру, как Степановка, спичечная фабрика, баня — необходимость: жилье-то пока полублагоустроенное. В городе действует 12 бань, шесть из них нуждаются в капитальном ремонте. Загляните при случае в баню № 3, которая находится рядом с остановкой «Текстильная фабрика». Вместо перил в парной — ржавые металлические прутки, за которые опасно браться рукой. Вода в моечном, как правило, плохо стекает, пол обветшал настолько, что местами проваливается.

Нельзя сказать, что ничего не делается. Прекрасны отдельные номера, бассейны, детское отделение при бане № 1. Но ведь одной бани мало, а реконструкция идет крайне медленно. Целых четыре (!) года ремонтировали баню № 2.

Все вышесказанное, образно выражаясь, — надводная часть айсберга, с которым придется столкнуться вновь назначенному директору объединения. А есть еще и подводная. Последнего директора сняли за финансовые нарушения. Вспомним одну деталь: предыдущий руководитель был освобожден от занимаемой должности тоже за это. Казалось бы, руководители и областного, и городского управлений должны были сделать соответствующие выводы, тщательно во всем разобраться, помочь объединению навести порядок с расходованием государственных средств, усилить контроль за бухгалтерской службой. Но, увы! Не было сделано даже элементарного: передача дел от одного бухгалтера другому произошла без акта(!) передачи дел. Руководителей горкомхоза не взволновал и тот факт, что объединение долгое время работало без главного бухгалтера, хотя эта должность входит в их номенклатуру. Сегодня главный бухгалтер горкомхоза М. А. Сухущин сетует: «Бухгалтерский учет в объединении находится в запущенном состоянии. Мы им приказ за приказом слали: наведите учет, наведите учет...». Но ведь одними приказами дело не поправишь!

Исполком Томского горсовета 6 августа с. г. рассмотрел на своем заседании вопрос «О неудовлетворительной финансово-хозяйственной деятельности производственного объединения «Кристалл». Руководству горкомхоза было поручено разработать план мероприятий по улучшению финансово-хозяйственной деятельности объединения. План составлен. Автор этих строк внимательно ознакомился с ним. Вывод вот какой: конкретных мер со стороны горкомхоза не предусматривается. А они должны быть. Взять хотя бы кадровый вопрос. Главный бухгалтер только что назначен, и, следовательно, опыта у него мало. На протяжении трех лет в объединении нет главного инженера, требуется главный экономист, нет других ответственных специалистов. За последние пять лет объединение не получало ни одного молодого специалиста.

Так что сомнения нового директора вполне обоснованны. Только что же их наконец развеет?

В. СТЕПАНОВ.

В Кашино через 60 лет

МОСКОВСКАЯ ОБЛАСТЬ. 60 лет назад, 14 ноября 1920 года В. И. Ленин и Н. К. Крупская по приглашению крестьян приезжали в деревню Кашино на открытие сельской электростанции, одной из первых в стране.

Этот день навсегда запечатлелся в памяти кашинцев, которые были на встрече с Ильичем. Владимир Ильич интересовался делами крестьян и тем, как они ведут свое хозяйство. Потом В. И. Ленин выступил на митинге.

Приезд на открытие электростанции в Кашино главы Советского правительства, несмотря на его огромную занятость в трудное для молодой республики время, подчеркивал значимость этого события.

Именно отсюда, из деревни Кашино, начала свое победоносное шествие по всей Советской России «лампочка Ильича».

Пройдет немного времени, и с трибуны VIII Всероссийского съезда Советов В. И. Ленин провозгласит свою знаменитую формулу: «Коммунизм — это есть Советская власть плюс электрификация всей страны».

Сейчас Кашино — передовой в Волоколамском районе колхоз «Путь Ильича», специализирующийся на производстве молока и мяса. От крестьянских халупок под соломой остались одни воспоминания. Выросли и продолжают строиться целые улицы добротных домов со всеми удобствами. Проведены газ, водопровод, отопление, в деревне есть свой Дом культуры.

Кашинцы свято хранят память о великом вожде трудящихся. В Кашино работает созданный здесь музей В. И. Ленина (на снимке).

Фото Н. Акимова.
(Фотохроника ТАСС).

ЮРИСТ У ШКОЛЬНОЙ ДОСКИ

Необычно в этот день начался у восьмиклассников урок по основам Советского государства и права. Занятие проводил не учитель, а начальник Тимирязевского отделения милиции Николай Карпович Нестеров.

Еще два-три года назад приглашение на уроки юристов, работников советских органов, ветеранов труда носило эпизодический характер. Теперь пропаганда правовых знаний приведена в систему. В ее основе — план бесед и лекций, предложенный работниками прокуратуры и райкома ВЛКСМ. Недавно на сессии Поросинского сельского Совета был рассмотрен вопрос о том, как привлечь к пропаганде правовых знаний работников сельского Совета, депутатов, руководителей и специалистов совхоза.

Начальник милиции излагал правовой материал, опираясь на конкретные факты из жизни молодежи села, а затем дал квалифицированные ответы на вопросы, возникшие в ходе урока.

Глубокий след оставила встреча на уроке с участником Великой Отечественной войны коммунистом И. Г. Музафаровым. Бывший председатель колхоза «Новая жизнь», находясь на заслуженном отдыхе, постоянно находит время побывать в школе. В своих беседах Ибрай Гайдушевич прежде всего обращается к гражданским чувствам ребят, требует от них личной оценки событий. Взволнованно и проникновенно рассказал он о защитниках Родины, о становлении колхоза в послевоенные годы. Его выступление наглядно показало, как надо защищать Родину, отдавая ей и в мирные дни все свои силы.

Нередки встречи учащихся и с бывшим парторгом колхоза ветераном труда и войны Р. А. Шароповым, бригадиром плотников народным заседателем районного суда Х. Н. Кусаировым.

Сделать преподавание живым, эмоциональным, наполнить его дыханием современности помогают учителю телевидение, радио, газеты и журналы, литературные произведения, кинофильмы. Многие материалы для обсуждения мы берем из областных и центральных газет. Но многого еще недостает: учебных фильмов, специальных схем, таблиц и плакатов о деятельности Коммунистической партии и Советского правительства. Мало еще популярной юридической литературы. Поэтому встречи с юристами, работниками милиции и сельских Советов школьникам особенно необходимы.

О. ГАВРИЛЕНКО,
директор Эуштинской школы.

Томский район.

СПРАШИВАЙТЕ — ОТВЕЧАЕМ

Есть ли в Томске спортивные секции, в которых женщины старше 20 лет могли бы заниматься гимнастикой?

Л. ШЕВЦОВА.

г. Томск.

На ваш вопрос отвечает старший преподаватель кафедры физического воспитания политехнического института В. П. Гончарик.

— Женская гимнастика является оздоровительным видом физического воспитания. Она соответствует анатомо - физиологическим особенностям женского организма, использует средства и методы художественной гимнастики.

Притягательная сила женской гимнастики—в ее доступности. В отличие от других видов спорта здесь не предъявляют категорических требований к физическим данным занимающихся (к росту, весу, силовой подготовленности). Ее направленность — развитие красивой походки, осанки, музыкального восприятия, подвижности суставов, гибкости, координации движений, хореографической культуры.

С целью пропаганды этого вида спорта Всесоюзный совет ДСО профсоюзов проводит всесоюзные соревнования среди команд коллективов физкультуры, спортклубов. Соревнования только командные и проводятся по правилам судейства групповых упражнений художественной гимнастики.

Существует две возрастные группы: первая от 20 до 30 лет, а вторая — от 31 до 40 лет. Во всесоюзных соревнованиях разыгрываются три переходящих приза.

Первые соревнования проводились в 1971 г. в Иванове. Команда ТПИ выступала в подобных соревнованиях неоднократно. Последний раз, в 1978 году, в Тирасполе, команда заняла по двум возрастным группам соответственно — 6-е и 5-е места.

И если четыре года назад томички были единственными представителями Сибири на соревнованиях, то в Тирасполе Сибирь представляли еще Новосибирск, Барнаул и Кемерово. Это свидетельствует о растущей популярности женской гимнастики. Сейчас команда гимнасток политехнического института вновь готовится к Всесоюзному первенству по женской гимнастике. С 20 по 25 ноября команда будет защищать честь Томска в Иванове.

МЕЖДУНАРОДНАЯ ИНФОРМАЦИЯ

РЕПОРТЕРЫ ТАСС и АПН СООБЩАЮТ

НА МАДРИДСКОЙ ВСТРЕЧЕ

МАДРИД. Большой интерес в кругах мадридской встречи представителей 35 государств — участников Совещания по безопасности и сотрудничеству в Европе, у освещающих ее работу журналистов вызвала речь Генерального секретаря ЦК КПСС, Председателя Президиума Верховного Совета СССР Л. И. Брежнева на обеде в честь президента Финляндии У. К. Кекконена. Заявление советского руководителя о том, что Советский Союз будет твердо вести линию на достижение договоренностей, которые служили бы интересам разрядки, безопасности и мирного будущего народов, воспроизводится на видных местах мадридскими газетами.

Многие обозреватели, присутствующие во Дворце конгрессов, где проходит встреча, обращают внимание на тот контраст, который представляет собой позитивная и конструктивная линия Советского Союза, нашедшая выражение в речи Л. И. Брежнева, демагогическим высказываниям ряда западных представителей с трибуны встречи. Они отмечают также, что, несмотря на обструкцию со стороны некоторых западных делегаций, благодаря усилиям СССР и других стран социалистического содружества и при поддержке некоторых стран Запада, заинтересованных в успешном проведении встречи, удалось открыть основной мадридский форум.

Тем не менее ход продолжающегося здесь пленарного заседания мадридской встречи показал, что представители натовских держав пытаются увести конференцию в сторону от обсуждения самых насущных проблем современной Европы, прежде всего вопросов укрепления европейской безопасности и разоружения. Об этом свидетельствовали, в частности, выступления представителей Англии, Голландии, Бельгии и Канады. Их речи изобиловали грубыми выпадами в адрес СССР и других социалистических стран, содержали невысокого пошиба пропаганду и демагогию.

«Выступления атлантических стран, — отмечает испанская газета «Паис», — были весьма идентичными». Это позволяет сделать вывод о том, что в НАТО разработан единый сценарий, направленный на то, чтобы осложнить обстановку на мадридской встрече с целью помешать достижению конструктивных договоренностей.

Однако уже сейчас ясно, что далеко не все западные страны намерены следовать в фарватере натовской политики. В этом смысле показательно выступление представителя Швеции, который, как и ряд других представителей стран Западной Европы, указал на опасность дальнейшего наращивания арсенала оружия на европейском континенте. Делегация Швеции призвала участников встречи к конструктивному обмену мнениями по проблемам сдерживания гонки вооружений.

Министр иностранных дел Ирландии Б. Ленихэн остановился на важных вопросах военной разрядки в Европе. На европейском континенте, сказал он, наблюдается самая крупная концентрация оружия и войск, противостоящих друг другу. Правда заключается в том, отметил министр, что мир Европе необходим, что война не может быть альтернативой.

Стоящие перед участниками встречи вопросы, подчеркнул ирландский министр, слишком важны, чтобы заниматься полемикой, бросать взаимные обвинения друг другу. Главной задачей данного совещания, сказал Б. Ленихэн, должно быть сохранение Заключительного акта Хельсинки и программы действий многостороннего процесса разрядки.

ПО УКАЗКЕ ВАШИНГТОНА

НЬЮ-ЙОРК. С обвинением в адрес Соединенных Штатов в связи с преднамеренным саботажем мадридской встречи представителей государств — участников Совещания по безопасности и сотрудничеству в Европе и попыткам сорвать ее работу выступает газета «Дейли уорлд». По указанию Белого дома глава делегации США, пишет орган американских коммунистов, требует создания на встрече такой обстановки, которая позволила бы Соединенным Штатам и их союзникам превратить этот международный форум в трибуну для антисоветской пропаганды.

У такой тактики есть и другая цель — воспрепятствовать обсуждению в Мадриде предложений о военной разрядке и разоружении, подчеркивает «Дейли уорлд». С этими предложениями выступают Советский Союз и другие страны Варшавского Договора.

Социалистические страны, продолжает газета американских коммунистов, считают важнейшей целью мадридской встречи достижение договоренности о проведении конференции по военной разрядке и разоружению в Европе, что стало бы логическим и важным продолжением хельсинкских соглашений. Они считают, что такая конференция смогла бы стать противовесом нагнетаемой Западом международной напряженности.

Но именно этого и боятся в Вашингтоне. По указке Белого дома буржуазная печать США начала разнузданную антисоветскую кампанию вокруг пресловутого вопроса о «правах человека». Замалчивая грубые нарушения этих прав в Соединенных Штатах, средства массовой информации всячески пропагандируют различного рода отщепенцев, занимающихся провокационной антисоциалистической деятельностью, предоставляют свои страницы их гнусным пасквилям, вопреки здравому смыслу пытаются представить усилия обсудить наболевшие проблемы разоружения как стремление... сорвать работу мадридской встречи.

Попытки вашингтонской администрации отвлечь подобным образом внимание от реальных проблем, в решении которых заинтересованы народы планеты, от борьбы за мир и международную безопасность не вызывают удивления. В то время, когда народы Европы и США требуют мира, Белый дом выступает за наращивание гонки вооружений и добивается от правительств стран — членов НАТО, в частности Западной Германии, увеличения военных бюджетов. Игра, которую ведет американская администрация вокруг мнимых «нарушений прав человека» в социалистических странах, отвечает лишь интересам военно-промышленного комплекса США, указывает «Дейли уорлд».

ВСЕ СИЛЫ — СТРОИТЕЛЬСТВУ СОЦИАЛИЗМА

ВЬЕНТЬЯН. Здесь опубликованы призывы ЦК Народно-революционной партии Лаоса по случаю предстоящей 5-й годовщины провозглашения Лаосской Народно-Демократической Республики.

Центральный Комитет НРПЛ призвал многонациональный народ крепить единство, углублять союз рабочих и крестьян, отдавать все силы строительству социализма, делу защиты родины и всемерному укреплению народной власти.

Одной из главных задач на предстоящем этапе, подчеркивается в призывах, является воспитание нового человека, гражданина социалистического Лаоса, в духе революционных и трудовых традиций партии и народа.

Достигнутые Лаосской Народно - Демократической Республикой и ее народом большие успехи, подчеркивает ЦК НРПЛ, стали возможными благодаря всесторонней помощи СССР, других социалистических стран, поддержке коммунистических и рабочих партий, сил мира и прогресса.

Форум юристов-демократов

РИМ. Сегодня в Валлетте (Мальта) открылся XI конгресс Международной ассоциации юристов - демократов (МАЮД). В работе конгресса участвует советская делегация во главе с председателем Верховного суда СССР Л. Н. Смирновым.

С большим вниманием участники конгресса на своем первом заседании выслушали приветствие Генерального секретаря ЦК КПСС, Председателя Президиума Верховного Совета СССР Л. И. Брежнева.

На конгрессе начали работу три комиссии. В первой обсуждаются вопросы, связанные с обеспечением права народов на мир и активизацией борьбы против гонки вооружений, вопросы ликвидации иностранных военных баз и запрещения пропаганды войны. Вторая комиссия рассматривает проблемы борьбы против колониализма и расизма, за новый международный экономический порядок, который создаст условия равенства и международного сотрудничества. Третья — проблемы обеспечения прав и свобод человека.

МОЗАМБИК: РЕВОЛЮЦИЯ ПРОДОЛЖАЕТСЯ

Во второй половине ноября в Советский Союз с официальным дружественным визитом прибудет Председатель партии ФРЕЛИМО, Президент Народной Республики Мозамбик Самора Мойзес Машел.

«Борьба продолжается!» — этот лозунг знает сейчас каждый житель Народной Республики Мозамбик. Его выдвинул пять лет назад президент НРМ Самора Машел, который призвал народ, завоевавший свободу и независимость, не останавливаться на достигнутом и развернуть борьбу за радикальное преобразование мозамбикского общества, за проведение коренных социально-экономических реформ. Важной вехой на этом пути стало создание в 1977 году марксистско-ленинской партии ФРЕЛИМО и провозглашение курса на строительство общества, свободного от эксплуатации и угнетения. В стране созданы органы народной власти — народные ассамблеи, осуществлена национализация ряда ключевых промышленных предприятий, системы здравоохранения и народного образования, вводятся кооперативные формы хозяйствования в деревне. На основах научного социализма разработаны планы развития народного хозяйства.

Народная Республика Мозамбик заняла свое достойное место в рядах борцов за прогресс, демократию и социализм, против империализма, неоколониализма и расизма. Она проводит активную антиимпериалистическую политику, поддерживает справедливую борьбу угнетенных народов за свободу и независимость. Проявляя немалое мужество и стойкость, мозамбикские трудящиеся оказывают политическую и моральную поддержку патриотам Южной Африки и Намибии. Республика углубляет и расширяет всесторонние связи с Советским Союзом и другими государствами социалистического содружества. Вместе с социалистическими странами она вносит свой вклад в упрочение мира и международной безопасности, в борьбу за разоружение.

Правительство постепенно решает эти сложные проблемы. Так, в ходе первой национальной кампании по ликвидации неграмотности более 130 тысяч рабочих и крестьян научились читать и писать. Сейчас выдвинута еще более ответственная задача — обучить грамоте еще около 300 тысяч мозамбикцев.

Приметы новой жизни заметны в республике на каждом шагу. Недавно в Мапуту при штаб-квартире производственных советов Мозамбика (зародыши будущих профсоюзов) открыта первая рабочая библиотека, которая сразу же завоевала широкую известность в столице. А вот другой штрих — каждую субботу на государственных предприятиях и во всех учреждениях страны по утрам идут занятия — рабочие и служащие приобщаются к основам политических знаний, знакомятся с выступлениями президента Саморы Машела и других руководителей, международными проблемами.

В текущем году партия ФРЕЛИМО и правительство НРМ уделяют основное внимание решению экономических задач. Успешно выполняется программа увеличения производства экспортной продукции, в частности, знаменитой мозамбикской креветки, а также копры и сизаля. Большое значение придается и развитию хлопководства. В этом деле немалую помощь оказывает Мозамбику Советский Союз. В соответствии с недавно подписанным соглашением в провинции Нампула будет создано с помощью советских специалистов пять образцовых хлопководческих хозяйств.

Правительство НРМ проявляет заботу о восстановлении традиционных транспортных связей между отдельными африканскими государствами и мозамбикскими портами, так как это — важный источник валютных поступлений. Одновременно прокладываются новые автомобильные трассы, которые свяжут между собой внутренние районы Мозамбика и обеспечат подвоз сельскохозяйственной продукции в города.

Мозамбикская революция была совершена во имя блага трудящихся. Вот почему ее завоевания особенно наглядно видны в социальной области, в частности в здравоохранении. Мозамбикцы по праву гордятся проведенной в стране общенациональной вакцинацией против основных заболеваний. В результате декрета об упорядочении заработной платы трудящихся увеличились трудовые доходы сотен тысяч мозамбикцев. Всеобщая перепись населения позволит более эффективно планировать развитие экономики в интересах народных масс. В этом году в Мозамбике проведена денежная реформа, в обращение введена национальная валюта «метикал». По словам министра безопасности Жозинту Велозу, это сорвало планы крупных экономических диверсий против молодого независимого государства.

А его враги не хотят смириться с поражением. Курс партии ФРЕЛИМО и правительства НРМ, направленный на создание основ социалистического общества в Мозамбике, встречает ожесточенное сопротивление со стороны как внутренней контрреволюции, так и международной реакции. В этих условиях, говорят руководители республики, особую важность приобретает ленинское положение о необходимости защиты революционных завоеваний. В стране создана регулярная армия, оснащенная современным оружием и боевой техникой. Сформированы органы народной безопасности.

Сегодня, когда в повестку дня поставлены в первую очередь задачи экономического строительства, вооруженные силы НРМ активно работают на мирном, трудовом фронте, однако они, как и все трудящиеся республики, ни на минуту не забывают о лозунге мозамбикской революции — «борьба продолжается».

А. ЛАДЫГИН,
корр. ТАСС.

Субботний калейдоскоп

- Год вступления в партию — ленинский
- Художники северного города
- Клубы по интересам
- Семья авиаторов

55 ЛЕТ В КОММУНИСТИЧЕСКОЙ ПАРТИИ

Как всегда, накануне праздника на завод пришел ветеран партии и труда Анатолий Леонтьевич Плотницкий. Он сердечно поздравил нас с годовщиной Великого Октября, пожелал коллективу новых трудовых успехов в социалистическом соревновании по достойной встрече XXVI съезда КПСС.

Нынче Плотницкому исполнился 81 год со дня рождения и 55 лет пребывания в рядах Коммунистической партии. Биография Анатолия Леонтьевича наполнена большими событиями. Он — участник становления Советской власти в Томске.

— В 1917 году, — вспоминает Плотницкий, — я познакомился с Михаилом Солдатовым, Александром Угрюмовым и другими революционерами - подпольщиками. От них мы узнали о целях, которые ставили большевики. Сегодняшней молодежи покажется неправдоподобной работа по 10—12 часов в день, без выходных и отпуска, за зарплату, едва хватавшую на хлеб. А мне довелось работать у купца, который выгонял без расчета за малейшее неповиновение.

В декабре 1919 года под руководством большевистского комитета в Томске произошла последняя схватка с белогвардейцами.

— Наш отряд вооруженных рабочих, — рассказывает Плотницкий, — вышиб юнкеров из Дома науки около Белого озера. Они пытались бежать по Иркутскому тракту, но мы их догнали в районе Семилужков, окружили и взяли в плен.

А потом была борьба с голодом и разрухой. Мы, рабочие—металлисты, швейники, работники почты и телеграфа, студенты, под звуки марша самодеятельного оркестра шли разгружать баржи с лесом, зерном, укрепляли берег Томи, разбирали белогвардейские казармы. Словом, строили новую жизнь, которую предвидел вождь Октябрьской социалистической революции В. И. Ленин. Непоправимой утратой стала смерть Владимира Ильича. В траурные дни от рабочих поступали тысячи заявлений с просьбой о приеме их в РКП(б). В октябре 1924 года товарищи дали и мне рекомендации в члены большевистской партии.

С 1914 года Анатолий Леонтьевич работал литейщиком в мастерских технологического института, на электромеханическом заводе им. Вахрушева, на нашем заводе режущих инструментов. Он и сейчас выступает на молодежных вечерах в клубе, в общежитиях.

И. МАРТЕМЬЯНОВА,
редактор газеты «Инструментальщик» завода режущих инструментов.

На вашу книжную полку

На прилавках магазинов появилась новая книга томского писателя Вениамина Колыхалова «Сухой гром». В нее вошли две повести: «Куликовка — деревня таежная», «Сухой гром», а также несколько рассказов. Книга издана московским издательством «Современник» пятидесятитысячным тиражом.

Вскоре читатели смогут познакомиться еще с одной новинкой томского автора. Западно-Сибирское издательство выпустило в свет книгу Льва Пичурина, ранее известного томичам по произведению «Путь к «Битве», в котором рассказывалось о творческом пути писательницы Галины Николаевой. Новая книга Л. Пичурина посвящена жизни и творчеству художника Федора Толстого. Она называется «Толстого кистью чудотворной».

В. НИКОЛАЕВ.

В университет на экскурсию

У каждого города есть в истории переломный момент, в который круто меняется облик, жизнь и будущее этого города.

Таким моментом стало открытие Томского университета — первого высшего учебного заведения в Сибири. Университет стал сосредоточением нового, прогрессивного. Недаром город получил в народе название «Сибирские Афины». Из стен университета вышло немало ученых, принесших славу русской и советской науке. В его стенах учился выдающийся деятель нашей партии В. В. Куйбышев.

За годы Советской власти университет проделал славный путь — об этом свидетельствуют два ордена, которыми Родина наградила ТГУ.

Но многие ли, живущие в Томске, могут определенно сказать, что они знают прошлое, настоящее и будущее столетнего университета? Томское бюро путешествий и экскурсий разработало экскурсию «Страницы истории Томского университета».

Что может быть заманчивее — прикоснуться к истории, побывать в тех залах, где читали лекции такие выдающиеся ученые, как Л. П. Кулев, А. О. Кулябко, Н. В. Вершинин, А. Д. Тимофеевский, Д. Д. Яблоков и многие другие? Увидеть памятную доску с текстом телеграммы В. В. Куйбышева, именем которого назван университет, услышать рассказ о будущем первого сибирского вуза...

Экскурсия рассчитана на широкий круг участников.

И. ЗЫРЯНОВ.

Домашний архив рабочего

МОСКВА. Судьбы многих людей, удостоенных звания Героя Советского Союза, проследил московский рабочий Владимир Кирпичков. В его домашней библиотеке, рассказывающей о подвигах защитников Родины, — свыше двух тысяч книг, картотека из двенадцати с половиной тысяч карточек, несколько сотен папок с письмами, фотографиями. К нему часто приезжают, звонят по телефону, пишут. Работники музеев и архивов, ветераны войны и красные следопыты интересуются судьбами героев-земляков, однополчан, освободителей их родных городов и сел.

(ТАСС).

СПОРТ ● СПОРТ

ВСЕ БЛИЖЕ ФИНИШ

Несомненно, центральный матч тридцать второго тура — встреча между командами «Зенит» и «Динамо» (Киев), которая проходила в Ленинграде 13 ноября и закончилась вничью — 2:2 (0:1). Примечательно, что матч «Зенита» с киевлянами проходил на поле с искусственным покрытием, имитирующим траву, под крышей нового Спортивно-концертного комплекса имени В. И. Ленина. Размер поля — 104 на 60 метров, отвечает международным стандартам. Кстати, в этом зале можно проводить соревнования по 17 видам спорта, в том числе по легкой атлетике, хоккею, скоростному бегу на коньках.

Результаты остальных встреч: «Торпедо» (Москва) — «Шахтер» (Донецк) — 1:0 (1:0), «Динамо» (Москва) — «Черноморец» (Одесса) — 3:1 (2:1), «Динамо» (Минск) — «Нефтчи» (Баку) — 0:2 (0:2).

Киевляне с 48 очками продолжают лидировать в чемпионате. У «Спартака» пока 43 очка.

(Корр. ТАСС)

ИЗВЕЩЕНИЕ

20 ноября с. г. в помещении правления областной организации общества «Знание» (г. Томск, пр. Фрунзе, 3) состоится семинар лекторов-физиков по теме: «Современные направления науки и техники».

В работе семинара принимает участие лауреат Государственной премии СССР, лауреат премии им. Н. Е. Жуковского, профессор Московского физико-технического института, доктор физико-математических наук А. Б. Карасев.

Приглашаются лекторы, преподаватели народных университетов, вузов, техникумов, профтехучилищ, школ, слушатели школ молодого лектора, заочной физико - математической школы.

ВСЕ ПРИЧАСТНЫ К НЕБУ

Одним из первых вертолетчиков, совершивших посадку на севере Томской области, в селе Лукашкин Яр в 1955 году, был Владимир Григорьевич Шепелев. До сих пор летает он по северу, воспитал высококлассных пилотов, но, кроме этого, командир-инструктор МИ-8, парторг авиапредприятия Стрежевого, привил любовь к небу и всей семье.

Его жена Валентина Федоровна Шепелева — бригадир-наставник комсомольско-молодежного коллектива радиотелеграфистов стрежевских авиаторов. Этот коллектив был победителем соревнования в прошлом году и нынче по всем показателям идет впереди. Сын ветерана—Александр Шепелев — пилот самолета АН-2. Дочь Владимира Григорьевича Валентина — оператор службы управления воздушного движения, член бюро ВЛКСМ. Жена сына Тамара — техник авиационно-технической базы.

Нынче у Владимира Григорьевича Шепелева—тройной праздник. Вот уже 30 лет работает он в Западно-Сибирском управлении гражданской авиации, из которых 25 лет летает на вертолете. Нынче же Владимир Григорьевич и Валентина Федоровна отметили свою серебряную свадьбу. Семья, где все причастны к небу, дружная и жизнерадостная.

В. СЕДЕННЕВ.
г. Стрежевой.

СТО ТАЛАНТОВ

Директор Колпашевской детской художественной школы Искандер Галямович Гимадеев поехал в Ленинград, и сразу — в Академию художеств. Нашел заведующего гипсоформовочной мастерской Е. М. Охварина. Рассказал о своей школе, о том, что нужны ребятам для занятий гипсовые слепки.

Ленинградцы — народ чуткий. В адрес Колпашевской детской художественной школы было отправлено все, что нужно.

Этот учебный год Вадим Жуков (как и остальные сто ребят, которые здесь занимаются) начал сразу в двух школах: в художественной и общеобразовательной.

— Мне нравится рисовать, — говорит Вадик. — В прошлом году у меня была отчетная картина «Приключения капитана Врунгеля». В этом — композиция на тему «Лето». Вот, — показывая на акварельный рисунок, объясняет Вадик, — знаете, на реке волны бывают еще и вот такие, медленные...

В комнатах художественной школы нет суеты. Лица ребят сосредоточены. Творчество — дело серьезное. Здесь работают над пейзажем, натюрмортом, изучают историю искусств.

— Мы, педагоги, нас в школе пока четверо, — говорит Искандер Галямович, — часто задумываемся: почему разные по характеру ребята — тихони, шалуны, молчаливые — приходят сюда? Почему, к примеру, не страшит Аллу Муратову расстояние (она ездит к нам из поселка Волково), десятилетних Вадима Жукова и Полину Ланкину — то, что они по возрасту еще малы и живут в другом конце города? В начале нынешнего года маленькая Полина сломала руку. Поля, спрашиваем ее, а как же ты рисовать будешь? Все равно, попробую, отвечает, мне же надо учиться рисовать.

Колпашевская детская школа хорошо известна у нас в области. С творчеством юных художников знакомились в областном центре (их картины экспонировались в кинотеатре им. Горького). Работам колпашевцев в прошлом году была посвящена и телевизионная передача. Рисунки ребят побывали на выставках в ГДР, Москве. За шесть лет, что существует школа, ее жизнь была богата событиями. Были поездки ребят в Ленинград, Томск, Омск, Барнаул, Дивногорск, Шушенское, Красноярск, Новосибирск. Было участие во всесоюзной, областной, международных выставках. Картины Нелли Терех, иллюстрации к «Сказке о царе Салтане», Саши Александрова—к «Капитанской дочке», Андрея Доронина, Марины Патрушевой—к «Сказке о рыбаке и рыбке», а также Ханны Плотниковой взяты в постоянную экспозицию Пушкинского музея в Москве. А Светлана Репина в этом году победила в двух турах викторины «Знаешь ли ты изобразительное искусство?», объявленной журналом Академии художеств «Юный художник».

Рисунки ребят заинтересовали специалистов из Государственной Третьяковской галереи.

Н. ПОТАПОВ.

* * *

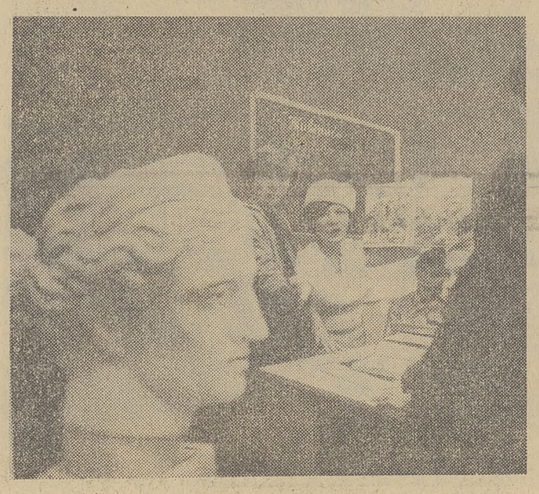

НА СНИМКАХ: выпускница художественной школы Галина Орловская; на уроке по композиции Искандер Галямович Гимадеев и Наташа Лузан; юные художницы Лена и Татьяна Шутовы; занятие по истории искусства ведет преподаватель Нелли Дмитриевна Гимадеева. Фото автора.

ШАГ К ПОЗНАНИЮ МУЗЫКИ

В минувший четверг в Доме ученых состоялось первое занятие лектория по пропаганде классической и народной музыки для учащихся средних специальных учебных заведений Томска. Его создание — отклик на решение секретариата обкома КПСС «О пропаганде симфонической, народной музыки».

Это важное событие мы попросили прокомментировать директора музыкального училища В. П. Мельниченко:

— Главная задача нашего лектория — пробудить у юношей и девушек любовь к серьезной музыке. А для этого им необходимо разбираться в ее жанрах, произведениях, научиться отличать один инструмент от другого. И, конечно, как можно больше слушать хорошую классическую и современную симфоническую музыку.

На первом занятии шел разговор о музыке как о виде искусства. Его вела преподаватель музучилища Л. Н. Кремнева.

Итак, первый четверг каждого месяца весь учебный год ребята из томских техникумов и училищ будут приобщаться к сокровищам отечественной и зарубежной музыкальной культуры. Пожелаем им на этом пути успеха!

Л. НАЙДАНОВА.

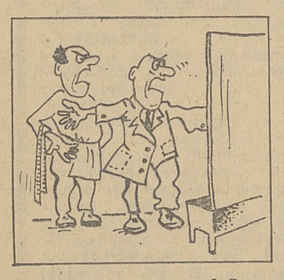

— В чем дело, клиент? Всего на пятую примерку пришли, а уже возмущаетесь!

—У вас что, одни инвалиды работают?

Рисунки Ю. Новгородцева.

СИБИРСКИМ ВЕЧЕРОМ

Найти дело по душе и юным, и взрослым жителям Сургута помог «клуб выходного дня», созданный в крупнейшем нефтяном центре Западной Сибири. Рождением своим он обязан фестивалю — эстафете трудовых коллективов, поставившему цель не только добиваться высоких производственных показателей, но и помогать культурному росту рабочих.

В свою орбиту фестиваль, стартовавший три года назад, вовлек все предприятия и организации, культпросветучреждения, учебные заведения, школы города. А руководство им осуществляли базовые методические учреждения культуры. Так, Дом культуры «Строитель» стал головным по развитию самодеятельного творчества, Дом техники «Нефтяник» — центром организации массово-политической и культурно-просветительной работы, клуб «Энергетик» — главным для клубов по интересам и любительских объединений. Дом культуры «Геолог» консультирует работу с детьми и подростками.

Победителем первого этапа фестиваля вышел коллектив ГРЭС. Здесь заботу о культурном росте рабочих взяли на себя партком, администрация, общественные организации. Традиционными на станции стали встречи, посвященные лучшим производственникам. Пользуются популярностью «вечера молодой семьи». Постоянно устраиваются выставки работ самодеятельных художников. В одном из общежитий действует литературный клуб, организован фольклорный ансамбль.

Фестиваль привлек в Дом культуры, в коллективы художественной самодеятельности тех, кто еще вчера обходил их стороной. Сейчас в творческих студиях, кружках города занимается около десяти тысяч человек — на шесть тысяч больше, чем в начале пятилетки. За время смотра повысилось мастерство самодеятельных артистов. Многим из них было предоставлено право выступить на фестивале «Русская зима» в Москве.

Было время, когда строители трубопроводов, промысловики, геологи сетовали на вахтовый метод работы: отдаленность от обжитых мест не позволяла по-настоящему заниматься организацией досуга. Даже бытовало мнение: отработает человек положенное время, уедет в город, домой, отдыхать—там с ним и надо вести работу. Теперь проект вахтового поселка без клуба к застройке не принимается.

— Фестиваль - эстафета набирает темпы, и работники клубов, дворцов культуры предлагают разнообразные формы организации свободного времени горожан, — говорит заведующая отделом культуры горисполкома С. Липявко. — Сургут — типичный молодой город сибирских нефтяников. Менее пятнадцати лет понадобилось ему, чтобы превратиться в крупнейший за Уралом энергетический центр. Сжатые сроки диктовали особые условия. Во время строительства порой приходилось выбирать между нефтеперекачкой и клубом, монтажником и клубным работником. И, конечно, часто выбор делался в пользу первых. Однако жизнь требовала: не замыкаться на решении только производственных задач. Известна истина: с песней дело спорится, а хорошее настроение для работы так же необходимо, как и высокое мастерство. Помимо «клуба выходного дня», всегда гостеприимно распахнуты двери клубов любителей песни и книги, «для тех, кому за тридцать», дискоклубы, музыкальные и литературные гостиные. Своими называют подростки объединения «Кругозор», «Товарищ», «клуб будущего воина». Первые шаги делают студии фотолюбителей, филателистов, рыболовов, вязальщиц.

Фестиваль, начавшийся в Сургуте, нашел последователей в Нижневартовске, Нефтеюганске, Урае. Их опыт культурно-воспитательной работы заложен в план социального развития новых городов и поселков Западной Сибири. Только в ближайшие годы их намечено построить свыше двадцати. И для новоселов долгие сибирские вечера становятся интересными, полезными и радостными.

В. ЖИЛЯКОВ,
корр. ТАСС.

Сургут,
Тюменская область.

ТВ

СУББОТА, 15 ноября
ПЕРВАЯ ПРОГРАММА
МОСКВА

8.00. «Время». 9.15. «Выставка Буратино». 9.45. «Для вас, родители». 10.15. «Больше хороших товаров». 10.45. Произведения Ф. Листа и И. Брамса в исполнении лауреата международных конкурсов Д. Алексеева (фортепьяно). 11.25. «Движение без опасности». 11.55. «Творчество народов мира». 12.25. 46-й тираж «Спортлото». 12.40. «Наступит день завтрашний». Документальный телефильм о дважды Герое Социалистического Труда, депутате Верховного Совета РСФСР Т. С. Мальцеве. 13.30. «Эрмитаж». 14.00. «Сегодня в мире». 14.15. «Фильм—детям». «Отдать швартовы!». Художественный телефильм. 15.40. «Содружество». Тележурнал. 16.10. «Наш адрес — Советский Союз». Программа с участием художественных коллективов Белорусской ССР. 16.40. «В мире животных». 17.40. Беседа политического обозревателя Л. А. Вознесенского. 18.10. Мультфильмы. 18.35. «Поет Гюли Чохели». Премьера фильма-концерта. 19.20. «Частное лицо». Премьера художественного многосерийного телефильма. 1-я серия. 20.30. «Время». 21.15. Встреча в концертной студии Останкино со спортсменами—участниками XXII Олимпийских игр в Москве. 23.15. Новости.

ВТОРАЯ ПРОГРАММА
ТОМСК

16.30. «Для вас, ребята». Мультфильмы. 16.50. Областной телевизионный фестиваль «Нам песня строить и жить помогает». Передача 10-я. Участвуют солисты. 17.30. «Это автоспорт». Документальный телефильм. 17.50. Телевизионная программа «50 лет Западно-Сибирской студии кинохроники».

Редактор
А. Н. НОВОСЕЛОВ.

ТЕАТР

ТЕАТР ДРАМЫ

«Миссис Пайпер ведет следствие». Начало — в 19 час. 30 мин.

ТЕАТР ЮНОГО ЗРИТЕЛЯ

Премьера. **«Мужчина семнадцати лет».** Начало — в 19 час.

ТЕАТР КУКОЛ

В помещении Дома культуры ГРЭС-II — **«Голубая жемчужина».** Начало — в 11 и 13 час.

КИНО

СЕГОДНЯ В КИНОТЕАТРАХ:

«РОДИНА»

«Спасите «Конкорд» — 8-50, 10-40, 12-30, 14-20, 16-10, 18-10, 20, 21-50.

имени М. ГОРЬКОГО

«Город принял!» — 8-40, 10-20, 12, 13-40, 15-20, 17, 18-40, 20-20, 22. **«Ипподром»** — 9, 10-50, 12-40, 14-30, 16-20, 18-10, 20, 21-50. Зал кинохроники: **«Этот «свободный» мир»** — 9, 10-15, 11-30, 12-45, 14, 15-15, 16-30.

«ОКТЯБРЬ»

Мультсборник № 109—10-30. **«По данным уголовного розыска»** — 9, 10-40, 12-20, 14, 16, 17-40, 19-20, 21. **«Ипподром»** — 8-40, 18-15. **«По данным уголовного розыска»** — 12, 14-20, 16-20, 20-10, 22.

имени И. ЧЕРНЫХ

Мультсборник № 111—14-30. **«Дождь идет»** — 9, 10-40, 12-20, 14-10, 16, 17-40, 19-20, 21. **«Опознание»** — 9, 10-50, 12-40, 16-20, 18-40, 20.

«ПИОНЕР»

«Мультсборник № 100 «Огневушка-поскакушка» —9, 10-30, 12, 13-30. **«Цирначонок»** —15, 16-30. **«Заговор послов»** — 18, 19-50, 21-40.

«СИБИРЯК»

«Красные галстуки» — 9-20. **«Чудовище»** — 11, 12-40, 14-20, 16, 17-40, 19-20, 21. Киноклуб **«Мы веселые ребята»** — 9.

ДОМ КУЛЬТУРЫ ЖЕЛЕЗНОДОРОЖНИКОВ

«Тяжелая вода» — 16, 18, 20.

ДОМ КУЛЬТУРЫ «СИБКАБЕЛЬ»

«Живите долго» — 16.

ДВОРЕЦ КУЛЬТУРЫ ПОДШИПНИКОВОГО ЗАВОДА

«Моя Анфиса» — 17, 19, 21

ДОМ КУЛЬТУРЫ ЭНЕРГЕТИКОВ

«Ночной мотоциклист» — 17-20, 19.

ДОМ КУЛЬТУРЫ пос. НОВОГО

«Эликсир молодости» — 19, 21.

16 ноября Концертный зал

МУЗЫКА ИТАЛИИ

Корелли — Кончерто гроссо.
Россини — увертюра к опере «Семирамида».
Верди — увертюра к опере «Сила судьбы».
Вокальные сочинения Каччини, Вивальди, Перголези. Арии из опер Россини, Верди.

Исполнители: **Томский симфонический оркестр.**

Дирижер — **Константин ЦАРЕВ.** Солисты — **Наталья ГАВРИЛОВА, Светлана КРАВЧЕНКО, Владимир РЫНДИН.**

Программу ведет **Вера ТИМОФЕЕВА.**

Начало — в 19 час. 30 мин. Билеты продаются.

Вниманию руководителей промышленных предприятий и работников бюро научно-технической информации!

В областную контору кинопроката поступили новые технико-пропагандистские фильмы:

«Механизмы и транспорт народного хозяйства в интересах гражданской обороны»,
«Служба организации движения на автодорогах»,
«Безопасность труда при работе с каустической содой»,
«Новая технология мясного скотоводства».

Облкинопрокат.

Городское бюро по трудоустройству и информации населения совместно с ГПЗ-5 на постоянную работу приглашают: **заместителя главного бухгалтера завода, бухгалтера по учету материалов, бухгалтера по учету зарплаты, бухгалтера по учету производства.**

Обращаться: г. Томск, пр. Кирова, 17,—в бюро по трудоустройству, и его филиалы—ул. К. Маркса, 7, Северный городок, 9.

Бюро по трудоустройству и информации населения срочно приглашает на работу в аппарат объединения молочной промышленности **старшего бухгалтера-ревизора, старшего инженера по нормированию, инженера по охране труда и технике безопасности, инженера и слесаря КИП, инженера по НОТ.**

Обращаться: г. Томск, пр. Кирова, 17, — в бюро по трудоустройству.

СРОЧНО МЕНЯЮ однокомнатную благоустроенную квартиру в г. Оренбурге на равноценную в г Томске.

Обращаться: г. Томск, ул. Алтайская, 105, кв. 63, к Бочкаревой Е. Н., тел. 3-39-21.

Родные и близкие с прискорбием извещают о смерти горячо любимого мужа, отца и дедушки, члена КПСС с 1942 года, участника Великой Отечественной войны

ЯРОСЛАВЦЕВА
Панифата Ивановича.

Вынос тела — 16 ноября из квартиры покойного (г. Томск, ул. Салтыкова-Щедрина, 48, кв. 74).

НАШ АДРЕС И ТЕЛЕФОНЫ

Адрес редакции: 634050, Томск, ГСП, пр. Фрунзе, 103. Телефоны: приемной редактора — 3-44-35, заместителей редактора — 3-06-52, 3-31-25, отв. секретаря — 3-32-34, секретариата—3-40-20, 3-44-48, отдела партийной жизни — 3-40-51, отдела пропаганды — 3-40-24, отдела промышленности — 3-46-76, 3-40-58, отдела нефтегеологии и строительства — 3-41-83, 3-41-53, отдела сельского хозяйства — 3-43-75, 3-43-60, отдела науки и учебных заведений — 3-43-63, отдела информации — 3-43-32, 3-31-22, отдела советского строительства и быта — 3-41-65, 3-06-31, отдела писем — 3-31-61, 3-06-87, общественной приемной — 3-42-07, отдела объявлений—3-10-17, дежурного — 3-41-59, областной журналистской организации — 3-40-91, приемной издательства — 3-15-25, бухгалтерии — 3-10-17.

КЗ04858 Заказ № 1551 Тираж 159.400 г. Томск, типография издательства «Красное знамя».