Пролетарии всех стран, соединяйтесь!

КРАСНОЕ ЗНАМЯ

ОРГАН ТОМСКОГО ОБЛАСТНОГО КОМИТЕТА КПСС И ОБЛАСТНОГО СОВЕТА НАРОДНЫХ ДЕПУТАТОВ

Газета основана 1 июня 1917 года ● ЧЕТВЕРГ, 18 ДЕКАБРЯ 1980 ГОДА ● № 290 (17410) ● Цена 2 коп.

В ЦК КПСС и Совете Министров СССР

ЦК КПСС и Совет Министров СССР приняли постановление «Об улучшении планирования и экономического стимулирования производства и заготовок сельскохозяйственных продуктов»

Центральный Комитет КПСС и Совет Министров СССР, исходя из решений XXV съезда КПСС, июльского (1978 г.) и последующих Пленумов ЦК КПСС, считают необходимым осуществить систему мер по дальнейшему совершенствованию планирования и экономического стимулирования развития сельского хозяйства, направленных на увеличение производства и заготовок сельскохозяйственных продуктов, укрепление экономики колхозов и совхозов.

I. О мерах по повышению уровня плановой работы в сельском хозяйстве. В постановлении отмечается, что важнейшими направлениями улучшения плановой работы на всех уровнях управления сельскохозяйственным производством являются:

повышение эффективности общественного производства на основе ускорения научно-технического прогресса и усиления роли интенсивных факторов развития;

обеспечение в пятилетних и годовых планах развития сельского хозяйства сбалансированности объемов производства и государственных закупок продукции с имеющимися и выделяемыми материально-техническими и финансовыми ресурсами, основными производственными фондами и объемами капитальных вложений;

образование материальных и финансовых резервов, необходимых для устойчивого, пропорционального и сбалансированного развития сельского хозяйства;

обеспечение правильного сочетания централизованного руководства сельским хозяйством с дальнейшим развитием хозяйственной самодеятельности предприятий, недопущение мелочной опеки над хозяйствами и развитие их инициативы, повышение ответственности руководителей, специалистов, колхозников и рабочих за увеличение производства продукции и заинтересованности их в конечных результатах труда.

Госплану СССР, Советам Министров союзных республик и Минсельхозу СССР при разработке планов экономического и социального развития обеспечивать установление единых государственных планов закупок сельскохозяйственной продукции на пятилетие (с распределением по годам). При этом особое внимание обратить на улучшение использования земли, производственных фондов, материальных и трудовых ресурсов, на дифференцированный подход к республикам, краям, областям и районам, к каждому колхозу и совхозу, на более полный учет производственного направления хозяйств, природных и экономических факторов сельскохозяйственного производства.

В целях обеспечения сбалансированности заданий по продаже государству сельскохозяйственной продукции с имеющимися производственными фондами и выделяемыми материально-техническими и финансовыми ресурсами установлено, что Советы Министров союзных республик, министерства и ведомства СССР обеспечивают доведение соответственно до колхозов, совхозов и других сельскохозяйственных предприятий и объединений в пятилетних (с разбивкой по годам) и годовых планах следующих показателей развития сельского хозяйства:

единые планы продажи государству сельскохозяйственной продукции в натуральном выражении, предусматриваемой в государственных планах экономического и социального развития СССР и союзных республик, а специализированным хозяйствам, кроме того, объемы продажи тех видов продукции, на производстве которых специализируются эти хозяйства (племенной молодняк, сортовые семена, посадочный материал и другие виды продукции);

объем поставки тракторов, автомобилей, тракторных прицепов, зерноуборочных комбайнов и других основных сельскохозяйственных машин, удобрений, химических средств защиты растений, а для птицефабрик, животноводческих комплексов и племенных хозяйств также объем поставки комбикормов. В годовых планах, кроме того, устанавливается объем поставки строительных материалов для выполнения строительно - монтажных работ хозяйственным способом и для ремонтно-эксплуатационных нужд, а также нефтепродуктов и других материально-технических средств, необходимых для выполнения планов;

задания по внедрению научно-технических достижений, обеспеченные необходимыми материально-техническими ресурсами;

совхозам и другим государственным сельскохозяйственным предприятиям и объединениям — фонд (норматив) заработной платы, а также план прибыли, платежи в государственный бюджет и ассигнования из государственного бюджета;

совхозам и другим государственным сельскохозяйственным предприятиям и объединениям — ввод в действие основных фондов, важнейших производственных мощностей и объектов непроизводственного назначения по номенклатуре Государственного плана экономического и социального развития СССР, в том числе прирост производственных мощностей за счет технического перевооружения и реконструкции действующих предприятий, лимиты государственных капитальных вложений, строительно-монтажных и подрядных работ на развитие сельского хозяйства по всему комплексу работ, в том числе затраты на техническое перевооружение и реконструкцию действующих предприятий;

колхозам сообщаются предусмотренные расчетами к планам экономического и социального развития те же показатели, что и совхозам, обеспечиваемые материально - техническими ресурсами.

Установлено, что планы капитальных вложений, лимиты подрядных работ, планы материально-технического обеспечения и финансово - экономические показатели доводятся до хозяйств одновременно с планами продажи сельскохозяйственной продукции государству.

Соответствующим министерствам, ведомствам СССР и Советам Министров союзных республик поручено разрабатывать и представлять в составе пятилетних и годовых планов балансы использования имеющихся производственных мощностей и основных фондов, планы реконструкции и технического перевооружения действующих предприятий, расчет потребностей в средствах для осуществления намеченных мероприятий, предусматривать в планах первоочередное выделение колхозам, совхозам и другим сельскохозяйственным предприятиям на эти цели необходимых капиталовложений, материально-технических средств, строительно-монтажные и подрядные работы.

Признано целесообразным разрабатывать в планах развития сельского хозяйства СССР, союзных и автономных республик, министерств, ведомств, краев, областей, районов, колхозов, совхозов и других сельскохозяйственных предприятий сводные разделы по социальному развитию села, предусматривая в них меры по улучшению условий труда, повышению квалификации и профессионального мастерства работников, их общеобразовательного и культурного уровня, улучшению жилищных и культурно-бытовых условий жизни и другие мероприятия в увязке с заданиями по повышению эффективности производства и капитального строительства.

В постановлении признана неправильной имеющаяся в ряде случаев практика навязывания колхозам, совхозам и другим сельскохозяйственным предприятиям заданий, не предусмотренных в государственных планах.

Объем производства сельскохозяйственной продукции, размер и структура посевных площадей, численность поголовья скота, урожайность культур и продуктивность животных, технология и организация производства, другие показатели развития сельского хозяйства определяются в пятилетних и годовых планах, разрабатываемых в хозяйствах с широким привлечением специалистов, колхозников и рабочих, а также общественных организаций с учетом местных условий, передового опыта и рекомендаций научно-исследовательских учреждений, исходя из необходимости обеспечения безусловного выполнения установленных планов государственных закупок сельскохозяйственных продуктов и удовлетворения внутренних нужд.

Соответствующим министерствам и ведомствам СССР, Советам Министров союзных республик поручено усилить разработку и своевременно пересматривать нормы и нормативы для планирования производства, материально-технического обеспечения и капитального строительства, более широко применять нормативы на всех уровнях планирования развития сельского хозяйства.

Для осуществления единой технологической политики в области семеноводства и племенного дела Министерству сельского хозяйства СССР, Министерству пищевой промышленности СССР и Министерству медицинской промышленности предложено разрабатывать и утверждать по специализированным хозяйствам союзного подчинения планы производства и распределения сортовых семян, посадочного материала, лекарственных растений, племенного скота, яиц и птицы в сроки, предшествующие срокам разработки планов развития сельского хозяйства союзных республик.

Советы Министров союзных и автономных республик, крайисполкомы, облисполкомы и райисполкомы при установлении планов государственных закупок сельскохозяйственной продукции племенным, семеноводческим и иным специализированным хозяйствам союзного подчинения обязаны исходить из необходимости первоочередного обеспечения выполнения этими хозяйствами утверждаемых им планов производства сортовых семян, посадочного материала, лекарственных растений, племенного скота, яиц и птицы.

Министерства, ведомства, предприятия и организации, осуществляющие закупки сельскохозяйственной продукции, несут ответственность за организацию закупок и обеспечение бесперебойного приема всей продукции, предъявляемой хозяйствами. Заготовительным предприятиям и организациям разрешено принимать нестандартную плодоовощную и другую скоропортящуюся продукцию сверх объемов, предусмотренных в договорах контрактации, на условиях и по ценам согласно договоренности.

В целях ускорения перехода к приемке сельскохозяйственной продукции непосредственно в хозяйствах, а также к вывозке ее специализированным транспортом заготовителей и общего пользования Советам Министров союзных республик поручено устанавливать начиная с 1981 года заготовительным организациям, колхозам, совхозам и другим сельскохозяйственным предприятиям и объединениям задания по приемке и сдаче продукции непосредственно в хозяйствах.

Министерствам и ведомствам СССР, осуществляющим закупки сельскохозяйственной продукции, предусматривать в своих планах объем закупок этой продукции с приемкой ее непосредственно в хозяйствах.

Госплану СССР и Госснабу СССР предусматривать начиная с 1981 года выделение для министерств и ведомств, осуществляющих закупки сельскохозяйственной продукции, специализированных автомобилей, а также капитальных вложений на их оплату, строительство гаражей и ремонтной базы, на приобретение тары и погрузочно-разгрузочной техники, необходимых для приемки сельскохозяйственной продукции непосредственно в хозяйствах.

Установлено, что начиная с 1981 года заготовительные, торговые и другие предприятия и организации, на которые возложены закупки сельскохозяйственной продукции, при использовании транспорта колхозов, совхозов и других сельскохозяйственных предприятий и объединений возмещают хозяйствам расходы по транспортировке и разгрузке по нормам и тарифам того вида транспорта, которым доставлялась продукция.

В целях более полного использования имеющихся в колхозах, совхозах и других сельскохозяйственных предприятиях и объединениях складских помещений, улучшения хранения и обеспечения более равномерной поставки картофеля, овощей, плодов торговым предприятиям и организациям по прямым связям признано целесообразным продукцию, хранящуюся в хозяйствах, засчитывать им в выполнение плана продажи государству в год ее фактической реализации.

II. О совершенствовании экономического стимулирования увеличения производства и продажи государству сельскохозяйственной продукции и повышения эффективности производства. В связи с установлением единых планов государственных закупок и в целях сохранения сложившегося среднего уровня выплат государства за единицу сельскохозяйственной продукции, продаваемой государству колхозами, совхозами и другими сельскохозяйственными предприятиями и объединениями, постановлением предусмотрено включить с января 1981 года в закупочные цены на сельскохозяйственную продукцию суммы надбавок, выплачиваемых за сверхплановую продажу продукции или за продажу ее сверх уровня, достигнутого за предыдущие годы. С учетом этого установлены начиная с 1981 года закупочные цены на зерновые культуры, сою, хлопок-сырец машинного и ручного сбора по сортам, неферментированное табачное сырье, продукцию льна-долгунца, среднерусской и южной конопли и на снотворный (масличный) мак.

На другие сельскохозяйственные продукты, продаваемые государству колхозами, совхозами, другими сельскохозяйственными предприятиями и населением, Советам Министров союзных республик поручено в пределах выделенных сумм разработать и по согласованию с Государственным комитетом СССР по ценам утвердить закупочные цены, предусмотрев при этом стимулирование роста производства высококачественной сельскохозяйственной продукции.

Установлено, что колхозам, совхозам, другим сельскохозяйственным предприятиям и объединениям в 1981—1985 годах выплачивается надбавка в размере 50 процентов закупочных цен за продажу государству сверх среднего уровня, достигнутого в десятой пятилетке, зерна, подсолнечника, сахарной свеклы, хлопка-сырца, сои, продукции льна и конопли (солома, треста, волокно), картофеля, чайного листа, табака, хмеля, горчицы, эфирномасличных культур, мака, скота и птицы, молока, шерсти, яиц, каракуля и пантов.

Минзагу СССР, Минсельхозу СССР и Государственному комитету СССР по ценам поручено разработать с участием других заинтересованных министерств и ведомств и утвердить по согласованию с Минфином СССР инструкцию о порядке выплаты колхозам, совхозам, другим сельскохозяйственным предприятиям и объединениям указанной надбавки.

Распространен на колхозы и межхозяйственные предприятия (организации) в сельском хозяйстве порядок и условия реализации не принятых заготовительными организациями овощей, плодов, фруктов, ягод, винограда и другой скоропортящейся продукции, а также картофеля и птицы, предусмотренные постановлением ЦК КПСС и Совета Министров СССР от 13 апреля 1967 года № 319.

На колхозы, совхозы и другие сельскохозяйственные предприятия системы Министерства сельского хозяйства СССР, Министерства совхозов Украинской ССР и Совета колхозов Молдавской ССР распространены в части переработки сельскохозяйственного сырья условия материально-технического обеспечения, порядок планирования производства и реализации получаемой промышленной продукции, качество которой соответствует государственным стандартам, а также оптовые цены, действующие на такие же товары народного потребления, вырабатываемые предприятиями промышленности из сельскохозяйственного сырья.

В целях усиления заинтересованности работников совхозов и других государственных сельскохозяйственных предприятий в увеличении производства продукции и повышения эффективности сельскохозяйственного производства установлено, что оплата труда рабочих, занятых в растениеводстве в совхозах и других государственных сельскохозяйственных предприятиях, по сдельно-премиальной системе производится:

за выполненный в бригаде, отряде, звене объем сельскохозяйственных работ— по сдельным расценкам, определяемым исходя из тарифных ставок и норм выработки;

за полученную продукцию — по расценкам за единицу (в натуральном или стоимостном выражении) продукции, установленным исходя из 25 процентов тарифного фонда заработной платы, кроме культур, для которых расценки за единицу продукции устанавливаются исходя из 50 процентов тарифного фонда заработной платы. Оплата труда рабочих в указанном порядке производится при условии выполнения бригадой, отрядом, звеном установленного годового плана производства продукции не менее чем на 30 процентов, а в зонах недостаточного и избыточного увлажнения (с разрешения Советов Министров соответствующих союзных республик) — при условии выполнения плана производства продукции не менее чем на 50 процентов.

(Окончание на 3-й стр.)

Зимний комплекс

Продолжение страды

Механизаторы откормсовхоза, поддержав почин механизаторов Томского района, обязались досрочно выполнить задание по вывозке перегноя. Инициаторы районного социалистического соревнования уже 8 декабря рапортовали о выполнении задания — вывезли семь тысяч тонн.

— Нынче мы лучше работаем, чем в прошлом году, — говорит молодой механизатор А. В. Чубенко.

— Почему?

— Во-первых, погрузчик у нас большой. Три ковша — и тележка полная.

— Во-вторых, чувствуем больше заботы о себе, — подсказывают другие. — Постоянно нас кормят горячими обедами. В нашу честь боевые листки выпускают.

И дальше идет и третье, и четвертое...

Но прежде всего о погрузчике. Это он, тракторист грейдерного погрузчика Константин Алексеевич Потапенко, является как бы дирижером слаженного механизма. Работает он на погрузке первый год, но не ошиблось руководство, поручив ему это дело: механизатор он опытный, человек надежный.

А в общем-то, механизаторы подобрались один к одному. Отлично поработали осенью на лугах и полях, не теряют авторитета и сейчас. Это братья Игнат Игнатьевич и Андрей Игнатьевич Мельниковы, А. Д. Осипчук, В. И. Савченко, А. В. Чубенко, Н. Н. Емельяненко и другие.

Но не только мастерство, опыт и добросовестность исполнителей решают дело. Важна и организация труда.

Отрядом руководит С. Н. Жуков, который убежден, что для него, главного агронома хозяйства, нет сегодня задачи важнее, чем вывозка перегноя на поля. Свой настрой он, естественно, передает механизаторам.

Летом еще весь навоз был вывезен из помещений и сбуртован. Затем заблаговременно была сделана дорога от фермы на калиновские луга, куда и вывозится перегной.

Отряду придан бульдозер, есть и запасной погрузчик.

Администрация и партийная организация совхоза приняли все меры, чтобы механизаторы были заинтересованы в каждодневном перевыполнении нормы. За превышение задания в полтора раза выплачивается премия. Установлена дополнительная плата за перевыполнение плана на погрузке.

Кроме всего, за выполнение социалистических обязательств — вывезти десять тысяч тонн удобрений — отряд получит премию 300 рублей.

Хорошо организована гласность социалистического соревнования. Экраны гласности вывешены и в гараже, и в конторе, и в центре общественно-политической работы Дома животноводов. Так что механизатор в любое время может узнать, сколько вывезено перегноя всем отрядом, сравнить свои результаты с достижениями товарища. Каждый день выпускаются боевые листки.

Механизаторы отряда стремятся как можно скорее справиться с вывозкой удобрений.

Н. САНДАНОВА.

Первомайский район.

Коллектив участка переборки двигателей постоянно лидирует в социалистическом соревновании среди служб авиапредприятия города Колпашева. На протяжении нескольких лет этот передовой участок возглавляет коммунист Георгий Федорович Полосухин. Одним из первых на предприятии ударник коммунистического труда Г. Ф. Полосухин рапортовал о досрочном выполнении плана десятой пятилетки.

Фото И. Волкова.

АДРЕС НОВОСТЕЙ

ЭЛЕКТРОЛАМПОВЫЙ ЗАВОД

В счет новой пятилетки

первые тысячи железнодорожных ламп изготовила бригада линии 4А цеха № 22, руководит которой Н. С. Пономарев. Отлично трудится коллектив в дни ударной вахты, посвященной XXVI съезду КПСС. С конвейера сходит ежедневно на пятьсот—тысячу электроламп больше плана. А всего к дню открытия съезда бригада обязуется изготовить на тысячу рублей электроламп сверх плана.

Бригада Н. С. Пономарева — четвертый рабочий коллектив, который трудится на заводе в счет одиннадцатой пятилетки.

Помогает автомат

работницам на конвейере линии Б цеха № 21. Бригада, которую возглавляет В. Столярчук, вместо девяти тысяч электроламп для автомобилей «Жигули» изготавливает каждый день на 1.000 больше. Бригадир установил на автомат узел, помогающий в монтаже. Сейчас такие приспособления устанавливаются еще на нескольких рабочих линиях цеха.

Выставка самодеятельного художника

открыта в заводской библиотеке. Рисунки ветерана партии, войны и труда В. В. Пастухова выполнены карандашом. В основном это пейзажи. Дорога и памятна бывшему фронтовику военная тематика. Особенно впечатляют его рисунки «Зоя», «Хатынь». На выставке побывали сотни рабочих завода, которые оставили в книге отзывов теплые слова благодарности автору.

Детский клуб

начал работу в заводском спорткомплексе. Уже сейчас свободное время в нем проводят 180 детей микрорайона. В спортивном зале организованы занятия секций, просторная, светлая комната отведена для кружковой работы, есть здесь игротека. Планируются встречи с интересными людьми, рабочими завода, экскурсии, по воскресеньям — показ мультипликационных и художественных фильмов.

Сейчас ребята включились в конкурс на эмблему и название клуба.

Т. МИРОШНИЧЕНКО.

КОРОТКИЕ СООБЩЕНИЯ

ПО СОВЕТСКОМУ СОЮЗУ

△ **МОСКВА**

Повышению эффективности использования цветных металлов посвящена научно-техническая конференция, которая открылась на ВДНХ СССР. Специалисты обсудят проблемы снижения материалоемкости продукции, внедрения безотходных технологий, порошковой металлургии, вторичной переработки сырья. Конференция, организованная Министерством цветной металлургии СССР и Государственным комитетом СССР по науке и технике, продлится три дня.

△ **ЛЕНИНГРАД**

Отправив ребят в школу, многие взрослые ленинградцы, не занятые в этот час на работе, тоже сели за парты. На занятия их пригласил Дворец культуры работников просвещения. Здесь организован специально для родителей цикл педагогических уроков, посвященных актуальным проблемам воспитания детей в семье. Реализуя постановление ЦК КПСС и Совета Министров СССР «О дальнейшем совершенствовании обучения, воспитания учащихся общеобразовательных школ и подготовки их к труду», партийные и советские организации, общественность начали широко практиковать педагогический всеобуч трудящихся. Эту работу координирует общегородской педагогический совет.

△ **ДУШАНБЕ**

«Рекордсменом» по числу новоселий стал в десятой пятилетке в Душанбе самый молодой Фрунзенский район. Пятьдесят тысяч семей справили здесь новоселья в домах улучшенной планировки. В районе — ровеснике пятилетки — пролегли широкие проспекты, появились парки, скверы, общественные и культурные центры, школы, поликлиники. Комплексной застройке способствуют тесные связи исполкома райсовета с проектными институтами и предприятиями стройиндустрии. Ход работ контролируют депутатские посты.

△ **ХАРЬКОВ**

Партнерами по трудовому содружеству стали коллективы харьковского завода «Серп и Молот» и предприятий Госкомсельхозтехники Украины. Сельские ремонтники взяли на себя гарантийное обслуживание продукции моторостроителей, устранение возникающих в процессе эксплуатации агрегатов неисправностей. С открытием сегодня в городе Готвальде специализированного предприятия такие работы будут выполняться непосредственно на месте во всех областях республики.

(ТАСС).

ОБСУЖДАЕМ ПРОЕКТ ЦК КПСС К XXVI СЪЕЗДУ ПАРТИИ

Планы партии — планы народа

Агрокомплекс

ИЗВЛЕЧЬ УРОКИ

Совхоз «Тогурский» — пригородное хозяйство. Поэтому специализируемся на выращивании картофеля и овощей. Перед полеводами поставлена очень ответственная задача — удовлетворять потребности населения Колпашевского и других северных районов области в этих продуктах питания. Имеем тепличный комплекс с площадью закрытого грунта более двух гектаров и 100 гектаров орошаемых земель под капусту. У нас мощный тракторный парк и набор необходимого для возделывания этих культур прицепного инвентаря, есть типовая механическая мастерская и хранилища. В последние годы значительно увеличились поставки минеральных удобрений и ядохимикатов.

В десятой пятилетке среднегодовое производство картофеля и овощей в сравнении с предыдущей возросло соответственно в два и три раза. Но пятилетний план по производству и продаже их государству не выполнен. Наблюдается тенденция снижения урожайности этих культур. Если в 1977 году с каждого гектара картофельного поля собрали по 115 центнеров клубней, то в прошлом и нынешнем — соответственно 64 и 82. Урожайность капусты и огурцов в этом году почти вдвое ниже прошлогодней.

Тружусь в совхозе не первый год. Поэтому могу объективно судить о причинах неудач. Много просчетов в организации труда. Хотя и стали мы специализированным хозяйством, но отношение к возделыванию овощей и картофеля у совхозных специалистов осталось прежним. Весной сформировали специализированное звено. Мы должны были заниматься исключительно возделыванием картофеля, начиная с посадки и заканчивая уборкой. Нас, членов звена, такая организация труда очень устраивала. Во-первых, появлялась возможность значительно обогатиться опытом работы на картофельном поле, во-вторых, по-настоящему развернуть борьбу за качество. При такой организации труда валить вину не на кого. Но хорошему начинанию не суждена была долгая жизнь.

Только успели посадить картофель, как из нашего звена половину механизаторов перевели на заготовку кормов. Подошли сроки боронования всходов, затем прополки и рыхления междурядий, а там окучивание и химическая обработка. Но малыми силами мы не могли соблюдать технологию возделывания. Ведь поле-то — 361 гектар. Не успели провести один агроприем, а уже упустили сроки начала второго.

В период ухода за посевами картофеля необходимо провести две-три химические обработки. В каждый прием на эту работу по технологии отводится восемь—десять дней. А как уложиться в такие сроки, если у нас постоянно не хватает тракторов и опрыскивателей? Наши соседи из опытно - производственного хозяйства Нарымской селекционной станции каждый год собирают по 250 центнеров клубней с гектара. Потому что там к возделыванию картофеля относятся так же, как и к зерновым: щедро удобряют почву, соблюдают сроки выполнения агроприемов.

У нас же дело страдает еще и из-за плохого технического обслуживания, особенно в период напряженных сельскохозяйственных кампаний. Случится поломка, а нужной детали нигде не найдешь. Дела на минуту, а тратим часы и дни.

В проекте Основных направлений особое внимание уделяется увеличению производства, расширению ассортимента и повышению качества картофеля, овощей, улучшению их сохранности, резкому сокращению потерь. Все эти вопросы имеют прямое отношение к нам. Мы должны учесть уроки прошлогоднего сезона.

Первоочередная задача — повышение плодородия почв. В прошлом году вывозку органики на поля организовали из рук вон плохо, что отрицательно сказалось на урожайности.

Осенью сформировали механизированный отряд по доставке органических удобрений на поля. За день отряд, состоящий из восьми тракторов с тележками, доставляет на поля по 200 и больше тонн органики.

Кипит работа и в мастерской. Механизаторы завершают ремонт картофелесажалок, подготовили все плуги и сеялки, по графику идет ремонт тракторов. В достаточном количестве завезены минеральные удобрения. Но остается открытым вопрос об обеспечении хозяйства техникой для внесения их в почву. Большие претензии у нас к мелиораторам. Они не выполнили план по вводу земель под пашню.

Л. СЫЧИНА,
механизатор совхоза «Тогурский» Колпашевского района.

Проблемы организации производства

ДИСЦИПЛИНА ТРУДА

В 11-й и 12-й пятилетках ежегодный прирост трудовых ресурсов в нашей области будет в шесть раз, чем в 9-й, и в четыре раза меньше, чем в 10-й пятилетках. В настоящее время уже испытывают дефицит в рабочей силе промышленность, строительство, сельское хозяйство, другие отрасли народного хозяйства.

Где же выход? Партия и правительство видят его в рациональном использовании трудовых ресурсов, укреплении государственной и трудовой дисциплины, сокращении текучести кадров, повышении уровня нормирования и механизации труда и, в конечном счете, росте его производительности.

Действительно, резервы здесь большие. Только из-за потерь рабочего времени, связанных с простоями, прогулами, отпусками с разрешения администрации, в промышленности области мы ежегодно теряем более 3 дней на одного рабочего. Только в первом полугодии 1980 года из-за непроизводительных потерь рабочего времени промышленность области не произвела продукции на 18 миллионов рублей. Это равно примерно годовому объему производства такого предприятия, как электромеханический завод. Потеряно 1.764 условно-годовых рабочих, что превышает численность людей на карандашной фабрике и химфармзаводе, вместе взятых. Убедительные цифры!

На отдельных предприятиях, в организациях, совхозах свыклись с нарушениями правил внутреннего трудового распорядка. Не дается принципиальная оценка прогулам, опозданиям и преждевременному уходу с работы. Принижена роль комиссий по борьбе с пьянством и алкоголизмом, общественных отделов кадров и т. д.

В области немало примеров настойчивой работы по созданию стабильных производственных коллективов. Возьмем Томский кирпичный завод объединения Томскстройматериалы. Нельзя сказать, что производство из легких, но люди здесь закрепляются, трудовая дисциплина крепнет. В 1979 году текучесть кадров по заводу составила 10,5, в первом полугодии нынешнего года — 5,9 процента. Это значительно ниже, чем на заводах манометровом, подшипниковом, электромеханическом, «Сибэлектромотор». Отличительная черта работы дирекции, партийной и профсоюзной организаций кирпичного завода — забота о людях. Здесь улучшаются условия труда, устанавливается новое высокопроизводительное оборудование. Открыт стол заказов, имеется хорошая библиотека. Много внимания уделяется молодежи, повышается ее общеобразовательный уровень. Активно работает общественный отдел кадров, на каждом заседании которого обязательно присутствуют директор, секретарь партийной организации, председатель завкома.

Настойчивая работа по закреплению кадров проводится в Томском территориальном управлении строительства, на Томском гормолзаводе, в трестах Томсксельстрой и Горремстрой, в Кировском райпищеторге, тресте столовых № 3.

А вот в объединении Томлеспром на протяжении ряда лет не сокращаются непроизводительные потери рабочего времени, каждый третий рабочий объединения — прогульщик. Медленно сокращается текучесть кадров. И в то же время в ряде леспромхозов не созданы общественные отделы кадров, слабо работают товарищеские суды, комиссии по борьбе с пьянством и алкоголизмом. Не стали пока авторитетными общественные отделы кадров на заводе режущих инструментов, Томском мебельном комбинате, в производственном объединении «Кристалл». До сих пор они не созданы ни в одном из совхозов.

В проекте ЦК КПСС указано на необходимость развивать инициативу, активность трудящихся в управлении производством. Думаю, что строчку из проекта ЦК КПСС, начинающуюся так: «Поднять значение производственных совещаний и общих собраний трудовых коллективов», надо дополнить после слова «совещаний» — **«а также других самодеятельных общественных организаций трудящихся»** и далее по тексту.

Ф. СОКОЛОВСКИЙ,
начальник сектора отдела по труду облисполкома.

Строки из писем

С большим вниманием слушали в нашей бригаде чтение проекта ЦК КПСС «Основные направления экономического и социального развития СССР на 1981—1985 годы и на период до 1990 года». Радуют грандиозные перспективы роста мощи нашей страны, постоянное внимание партии к повышению уровня жизни и благосостояния советского народа. Мнение коллектива было единодушным: каждый трудовой коллектив, каждый гражданин должен внести свой вклад в реализацию величественной программы развития страны, начертанной партией на предстоящее десятилетие.

Должны внести свой вклад и мы, рабочие и инженерно-технические работники Томского лесопромышленного комбината. В коллективе предприятия немало неиспользованных резервов. Но есть и вещи, не зависящие от нас. В частности, речь идет о хронической нехватке подвижного состава для вывозки продукции лесной промышленности в другие районы страны. Поэтому предлагаю: в раздел «Железнодорожный транспорт» Основных направлений после слов «...обеспечить дальнейшее увеличение провозной и пропускной способности железных дорог на грузонапряженных направлениях» добавить: **«...обратив особое внимание на доставку грузов по магистралям Сибири».**

В. ЛАДЫГИН,
крановщик Томского лесопромышленного комбината.

* * *

В проекте ЦК КПСС к съезду партии есть такие строки: «...Осуществить меры по эксплуатации жилищного фонда и его сохранности...».

Эти слова относятся непосредственно к нам, работникам коммунального хозяйства. Мы понимаем, что каждое жилище, построенное государством, — общенародная собственность, нуждающаяся в постоянном уходе и заботе со стороны наших служб. И именно мы, слесари-сантехники, и другие работники жилищных организаций обязаны не только ликвидировать аварии, устранять неполадки по первому требованию жильцов, но и делать профилактические осмотры жилого фонда, своевременно заменять старые коммуникационные системы, изношенные детали.

Однако в настоящее время не всегда мы можем прийти на помощь квартиросъемщикам. Надо уделить особое внимание снабжению рабочим инструментом и запасными частями коммунальных служб. Пока все это большой дефицит.

Р. МУХАМЕДЧИН,
слесарь-сантехник ЖЭУ № 4 г. Томска.

* * *

В проекте ЦК КПСС «Основные направления экономического и социального развития СССР на 1981—1985 годы и на период до 1990 года» говорится: «Предусмотреть более высокие темпы роста объема реализации бытовых услуг в сельской местности». Мы, бытовики районных КБО, понимаем, что пока еще в долгу у сельских жителей. Но не всегда, к сожалению, своевременное обслуживание в «глубинке» зависит от нас.

Хотелось бы, чтобы при утверждении проекта ЦК КПСС серьезное внимание было уделено вопросу о выделении районным комбинатам бытового обслуживания специально оборудованного транспорта для перевозки материалов, бытовой техники, а также самих бригад бытовиков, выезжающих на село.

Н. ТИХОНОВА,
закройщица КБО с. Кожевникова.

* * *

С особым вниманием прочитала XII раздел проекта. Мне кажется, что там, где говорится об улучшении организации и повышении действенности социалистического соревнования, надо обязательно добавить: «Добиваться работы без отстающих».

И еще. Меня, как строителя, по-настоящему радует то, что каждая пятилетка страны — пятилетка значительного улучшения жилищных условий населения.

В проекте ЦК, который сейчас обсуждается, после внушительных цифр: 530—540 млн. кв. м жилья намечается ввести в действие в 11-й пятилетке—говорится: «Усилить внимание к вопросам комплексности застройки городов и поселков». Предлагаю добавить к этой фразе: «...а также к их архитектурному облику».

В. ЗАРКОВА,
бригадир отделочниц СМУ-4 управления Химстрой, депутат Верховного Совета РСФСР.

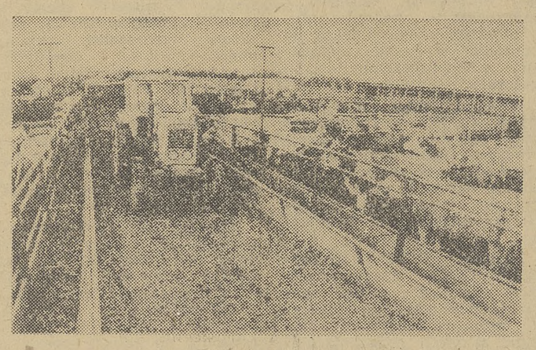

В проекте Основных направлений развития страны особо предусмотрен дальнейший рост производства продукции животноводства. «Добиваться повышения продуктивности коров и улучшения качества молока. Шире использовать возможности роста производства говядины путем интенсивного выращивания и откорма молодняка крупного рогатого скота, сокращения сроков откорма», — так записано в проекте ЦК КПСС к XXVI съезду партии. В нашей области несколько лет назад взят курс на механизацию трудоемких процессов в животноводстве, строительство современных животноводческих помещений, откормплощадок и кормоцехов. Осуществляя его, животноводы области ежегодно повышают качество продукции и увеличивают производство мяса и молока.

НА СНИМКАХ: откормплощадка в Кожевниковском откормсовхозе (вверху); доильная установка в ОПХ имени Б. Н. Сидоренко.

Фото Е. Лисицына.

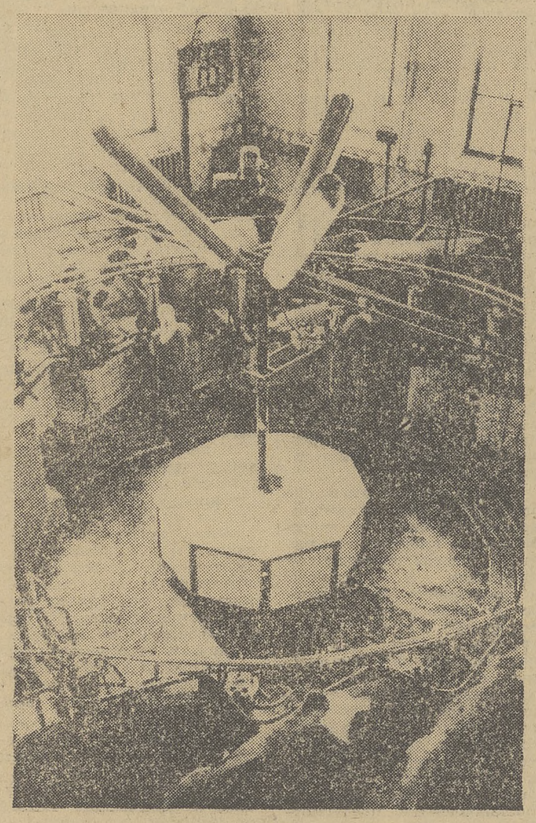

Транспорт

Дороги области

В проекте ЦК КПСС «Основные направления экономического и социального развития СССР на 1981—1985 годы и на период до 1990 года» отмечается: «Предусмотреть ускоренное развитие опорной сети магистральных автомобильных дорог, расширять строительство автомобильных дорог в сельской местности, и в первую очередь дорог, связывающих районные центры, центральные усадьбы колхозов и совхозов с автомобильными дорогами общего пользования». Для Томской области эти положения особенно важны, поскольку в условиях бездорожья доставляется значительное количество народнохозяйственных грузов.

Задачи расширения сети дорог, улучшения качества их строительства производственное управление Томскавтодор решало и в нынешней пятилетке. При плане 137 километров в эксплуатацию сдано свыше 200 километров гравийного полотна, построено и реконструировано около полутора тысяч метров мостов, досрочно выполнено задание по асфальтированию и бетонированию трасс. Многое сделано для безопасности дорожного движения, обустройству и эстетике автомагистралей.

В прошедшие годы основное внимание было уделено укреплению материально-технической базы, освоению передовых методов труда, развертыванию социалистического соревнования.

Если в начале пятилетки объем всех асфальтных работ выполняли три завода, то уже в конце — двенадцать. Созданы хорошие производственные хозяйства в Первомайском, Шегарском районах. Последовательно решается проблема социального развития наших коллективов. Ежегодно вводим 2—2,5 тысячи квадратных метров жилья, строятся детские сады, комбинаты.

Значительно улучшилась техническая оснащенность предприятий. На вооружении дорожников мощные тракторы К-700 и Т-158, машины КамАЗ, «Татра». Стараемся использовать их по-хозяйски.

Затраты на капитальный ремонт уменьшает использование строительных материалов из местных источников. По возможности заменяем дорогостоящий гравий дешевым щебнем.

Существенные изменения произошли и в организации труда. Если в 1976 году методом бригадного подряда было выполнено на 474 тысячи рублей строительно-монтажных работ, то в нынешнем — почти на четыре миллиона. По этому прогрессивному методу трудятся 28 бригад, 12 производственных управлений и участков.

Коллективы подразделений активно участвовали в социалистическом соревновании. Шегарское ДРСУ выполнило пятилетку еще к 110-й годовщине со дня рождения В. И. Ленина. Досрочно справились с заданиями Кафтанчиковское и Томское дорожные ремонтно-строительные управления. Стабильно работало на протяжении всех лет ДСУ № 3.

Какие задачи предстоит решать коллективу управления в предстоящем пятилетии? Больше внимания будет уделено прокладке дорог в северных районах, особенно в тех, где ведутся добыча нефти, газа, заготовка леса. Намечается дальнейшее обустройство совхозных усадеб, производственных площадок, соединение их с дорогами общего пользования. Большие средства будут выделены на реконструкцию и ремонт дорог, их обустройство и оформление.

Базы строительства дорог будут создаваться именно в северных районах. Заканчивается проектирование комплекса для Белого Яра, уже приступили к строительству в Каргаске. Предстоит реконструировать дороги, связывающие Асиновский, Первомайский и Зырянский районы с областным центром. В будущей пятилетке предприятия управления как финансирующей организации примут участие в строительстве моста через реку Обь в районе поселка Мельниково.

Будем и впредь ориентироваться на местные источники сырья, в частности, на разработку Чулымского месторождения песка, что позволит шире использовать так называемые низкомарочные бетоны и сократить перевозку дефицитных материалов. Разрабатывается программа дальнейшего повышения производительности труда, улучшения условий работы и отдыха дорожников. Уже согласован соответствующими организациями план строительства на трассах автозаправочных станций, смотровых эстакад, гостиниц, столовых, телефонных точек и т. д.

Вместе с тем предстоит решить ряд проблем. Известно, что прокладка транспортных магистралей обходится дорого. В связи с этим, согласно Указу Президиума Верховного Совета РСФСР, к строительству автомобильных дорог привлекаются предприятия, колхозы, совхозы, различные организации. (Не случайно построенные коллективно участки трасс именуются дорогами общего пользования). У нас в области, в соответствии с решением областного Совета народных депутатов, силами предприятий и хозяйств должно выполняться около половины всех дорожных работ. Но, к сожалению, это задание реализуется лишь на пятьдесят процентов, а в таких районах, как Асиновский, Молчановский, Верхнекетский, — лишь на 30 процентов, в тресте Томскгазстрой — на десять. В объединении Томсктрансгаз вообще не сочли нужным строить дороги. По этой причине не освоено около полумиллиона рублей (можно было построить пять километров дорог с твердым покрытием).

Нет согласованной программы действий нашего управления и областного управления сельского хозяйства. Дорожники оказывают постоянную помощь совхозам и колхозам в обустройстве токов, производственных площадок. Но работа эта ведется стихийно — без составления проектно-сметной документации. Не оказывают нам поддержки и в материально-техническом снабжении. Между тем потребности в обустройстве растут, и если прежде в год работы производились на трех-четырех токах, то теперь — на десяти.

Много неувязок и непроизводительных расходов связано с тем, что на территории одного и того же района действует несколько дорожных организаций. К примеру, в Асине имеется две асфальтобетонные установки нашего управления, столько же — областного управления коммунального хозяйства и одна — управления Спецдорстрой. В Зырянском — два дорожных подразделения. Коэффициент использования оборудования при таком непродуманном насыщении составляет не более пятидесяти процентов. Согласовав планы дорожных организаций, упорядочив их работу, можно эффективней использовать оборудование.

Неоправданно увеличиваются наши расходы на содержание дорог. На многих предприятиях не желают считаться с допустимыми нагрузками на полотно и эксплуатируют на трассах технологический транспорт. По этой причине, к примеру, разрушен деревянный мост на автодороге Асино — Первомайское, часто выходят из строя отдельные участки пути на участке Мельниково—Тимирязевское. Какой здесь выход? Усилить экономические санкции, строже контролировать движение службе ГАИ.

Забота об эксплуатации дорог должна быть общей. Ведь в Томской области особый их дефицит: сеть автомагистралей с твердым и усовершенствованным покрытием составляет соответственно 25 и 7,5 процента от общей протяженности.

Э. ОСЕТРОВ,
начальник управления Томскавтодор.

Охрана природы

КЕДР — БОГАТСТВО ОБЩЕСТВЕННОЕ

Энтомологический отряд ТГУ нынешним летом продолжал исследования по комплексной теме «Кедр». Наш стационар расположен в селе Большое Протопопово, но мы часто бывали и в других припоселковых кедрачах Томского района. Мы заняты в основном выявлением болезней и вредителей кедра. Страшный враг, конечно, короед, но неизмеримо больше вреда приносит кедрачу, как ни странно, человек. Наши научные работники и студенты являются свидетелями варварского отношения к сибирским красавцам. Еще задолго до разрешенного срока боя шишки начинается ажиотаж: из Томска и даже других областей съезжаются в кедрачи никем не уполномоченные бригады и начинается самое настоящее вооруженное ограбление угодий. Что там колот — это уже примитивный способ браконьерства. Мы видели десятки раз, как кедры сотрясают более мощными ударами — тараня их с ходу автомашинами. Страсть наживы застилает людям глаза и совесть. И вот что еще удивительно: в разгар боя шишек мы ни разу не видели в кедраче ни лесничих, ни народных контролеров, ни сотрудников милиции. А ведь из кармана государства уплывает валютное богатство.

Законы у нас хорошие и размер штрафа определен, но кто боится этих штрафов, если задерживать браконьеров и штрафовать их некому?

В газете «Правда» был опубликован материал о том, как народный суд конфисковал у одного браконьера автомашину — рыбная инспекция застала его на берегу реки с сетями и полным багажником рыбы. Почему бы не поступить так же и с владельцами личных автомашин, если их застали в кедраче без билета с набитым орехами багажником? Да сообщить об этом в газете. Я уверена, что после такого сообщения ни один моторизованный браконьер не появится в кедраче. Ну, а с пешими тоже надо работу вести — организовать посты охраны силами сельской и городской общественности, милиции и добровольных народных дружин.

Предлагаю в разделе «Охрана природы» проекта ЦК КПСС к XXVI съезду партии добавить строку: **«Взять под особый контроль охрану кедровых лесов».**

Л. СУКОВАТОВА,
научный сотрудник НИИ биологии и биофизики при ТГУ, кандидат биологических наук.

ЗВЕЗДНЫЕ ВЫМПЕЛЫ

ЗВЕЗДНЫЙ ГОРОДОК (Московская область). Лучшим мелиораторам и сельским строителям страны — победителям соревнования в 1980 году сегодня вручены вымпелы имени Ю. А. Гагарина. В Доме культуры Звездного городка, где состоялась торжественная встреча, министр мелиорации и водного хозяйства СССР Н. Ф. Васильев, заместитель председателя правления Росколхозстройобъединения В. Н. Пушкарев сердечно поблагодарили летчиков-космонавтов СССР за постоянное внимание к развитию сельскохозяйственного производства. Звездные вымпелы победителям соревнования вручили летчики-космонавты СССР дважды Герой Советского Союза П. Р. Попович, Герой Советского Союза Ю. П. Артюхин.

(ТАСС).

В ЦК КПСС и Совете Министров СССР

(Окончание. Начало на 1-й стр.)

Установлено, что в совхозах и других государственных сельскохозяйственных предприятиях для рабочих, занятых в растениеводстве и животноводстве, достигших высоких показателей урожайности сельскохозяйственных культур и продуктивности скота и птицы в целом по закрепленной группе, размер доплат с разрешения вышестоящей организации и по согласованию с соответствующим комитетом профсоюза может увеличиваться с 25 до 50 процентов тарифного фонда.

Поручено соответствующим министерствам и ведомствам СССР определить показатели урожайности сельскохозяйственных культур, продуктивности скота и птицы, при достижении которых может производиться указанное повышение тарифного фонда заработной платы, и конкретные размеры этого повышения.

Руководителям совхозов и других государственных сельскохозяйственных предприятий предоставлено право вводить с учетом конкретных условий производства с разрешения вышестоящего органа и по согласованию с соответствующим комитетом профсоюза премирование рабочих по показателям, разработанным в хозяйстве, вместо действующего порядка премирования. При этом премирование рабочих должно быть направлено на стимулирование повышения производительности труда, снижение себестоимости или прямых затрат, рост производства продукции по сравнению с предшествующими годами, на увеличение производства кормов высокого качества, повышение урожайности сельскохозяйственных культур и продуктивности скота и птицы, улучшение качества продукции, обеспечение сохранности поголовья скота и птицы, достижение высокой выработки на трактор, комбайн и другие машины, обеспечение сохранности техники, экономное расходование оросительной воды и на улучшение других показателей работы.

Предоставлено право коллективам (советам) производственных бригад в пределах размеров премий и заработка, установленных им по результатам работы всего коллектива бригады, определять размеры премий и заработка каждого члена бригады с учетом реального вклада его в общие результаты работы, представлять членов бригады к установлению надбавок и доплат за профессиональное мастерство и совмещение профессий, определять победителей социалистического соревнования внутри бригады и размеры их поощрения, выдвигать из числа членов бригады кандидатов на материальное и моральное поощрение по итогам внутрихозяйственного социалистического соревнования.

Для повышения заинтересованности трудовых коллективов совхозов, других государственных сельскохозяйственных предприятий и объединений в ускорении роста производительности труда и в целях сокращения текучести кадров предоставлено право совхозам и другим государственным сельскохозяйственным предприятиям и объединениям выплачивать за счет экономии по фонду заработной платы, полученной против установленного норматива или планового фонда заработной платы, надбавки к тарифным ставкам и окладам:

рабочим за совмещение профессий и выполнение установленного объема работ с меньшей численностью работников — в размере до 50 процентов ставки (оклада);

квалифицированным рабочим ремонтных мастерских, занятым на особо ответственных работах, за высокое профессиональное мастерство — поэтапно (с учетом непрерывного стажа работы на предприятии) в размере 4,8 и 12 процентов тарифной ставки присвоенного разряда, в пределах межразрядной разницы;

инженерно - техническим работникам и служащим за высокую квалификацию — в размере до 30 процентов, а специалистам сельского хозяйства, работающим в качестве бригадиров в растениеводстве и животноводстве, — в размере до 50 процентов оклада (ставки), в пределах до одного процента фонда заработной платы совхозов и других государственных сельскохозяйственных предприятий и объединений.

Указанные выше надбавки могут быть отменены при ухудшении показателей работы.

Соответствующим министерствам и ведомствам СССР поручено разработать и представить в Совет Министров СССР предложения о поощрении рабочих, руководящих работников и специалистов совхозов и других государственных сельскохозяйственных предприятий и объединений за повышение качества сельскохозяйственной продукции, имея в виду направить на эти цели часть денежных средств, получаемых хозяйствами дополнительно от реализации продукции повышенного качества.

Для усиления материальной заинтересованности в повышении квалификации рабочих ведущих профессий, занятых на немеханизированных работах в растениеводстве в совхозах и других государственных сельскохозяйственных предприятиях, установлены звания «Мастер растениеводства I класса» и «Мастер растениеводства II класса» с доплатой соответственно 20 и 10 процентов заработной платы. Одновременно заинтересованные министерства и ведомства СССР должны разработать и утвердить по согласованию с Государственным комитетом СССР по труду и социальным вопросам и ВЦСПС положение о порядке присвоения этих званий.

Рекомендовано колхозам присваивать применительно к указанному положению соответствующие звания колхозникам, занятым на немеханизированных работах в растениеводстве.

Оплата труда трактористов-машинистов совхозов и других государственных сельскохозяйственных предприятий, занятых на работах по заготовке кормов в период их массовой уборки, при условии заготовки кормов I и II классов производится в порядке и на условиях, предусмотренных постановлением ЦК КПСС, Совета Министров СССР и ВЦСПС от 22 апреля 1966 г. № 311 для трактористов-машинистов, занятых на уборке зерновых и зернобобовых культур, кукурузы на зерно и силос, подсолнечника, картофеля и семенников трав.

Постановлением предусмотрено ввести начиная с 1981 года следующий порядок премирования руководящих работников и специалистов:

за каждый процент полученного прироста объема реализации (производства) сельскохозяйственной продукции по сравнению со среднегодовым уровнем, достигнутым за предшествующие 5 лет, в размере до 2 процентов годовой заработной платы по должностным окладам;

за каждый процент полученного прироста прибыли по сравнению со среднегодовым уровнем, достигнутым за предшествующие 5 лет, в размере до 2 процентов годовой заработной платы по должностным окладам;

за получение прибыли.

Премирование за прирост объема реализации (производства) сельскохозяйственной продукции производится за счет фонда заработной платы хозяйств, а за прирост прибыли и получение прибыли — из средств, отчисляемых от прибыли на премирование руководящих работников и специалистов в соответствии с постановлением ЦК КПСС, Совета Министров СССР и ВЦСПС от 2 апреля 1970 года № 227. Размер премии за получение прибыли не может превышать двух месячных должностных окладов в год на работника.

Премии руководящим работникам и специалистам за прирост реализации (производства) сельскохозяйственной продукции начисляются при выполнении плана производства зерна и мяса, а в специализированных хозяйствах, кроме того, продукции основной отрасли. Премирование специалистов хозяйств может производиться по результатам работы соответствующих отраслей или производственных участков, на которых они заняты.

Фонд материального поощрения в совхозах и других государственных сельскохозяйственных предприятиях начиная с 1981 года образуется по стабильным нормативам в зависимости от прироста производства продукции и получения прибыли.

В совхозах и других государственных сельскохозяйственных предприятиях этот фонд образуется:

по нормативу, установленному в процентах от прибыли, за каждый процент прироста объема производства валовой сельскохозяйственной продукции по сравнению со среднегодовым уровнем, достигнутым за предшествующие 5 лет;

по нормативу, установленному за получение прибыли.

В низкорентабельных совхозах и других государственных сельскохозяйственных предприятиях (по перечням, утвержденным Советами Министров союзных республик) указанный фонд образуется из расчета до 0,3 процента суммы годового планового фонда заработной платы за каждый процент прироста объема производства валовой сельскохозяйственной продукции по сравнению со среднегодовым уровнем за предыдущие 5 лет.

Общая сумма отчислений в фонд материального поощрения (на год установления нормативов) в совхозах и других государственных сельскохозяйственных предприятиях не должна превышать 12 процентов годового планового фонда заработной платы предприятия.

Соответствующим министерствам и ведомствам СССР поручено разработать и утвердить положение о фонде материального поощрения совхозов и других государственных сельскохозяйственных предприятий, предусмотрев в нем наряду с другими условиями порядок и условия премирования работников хозяйств за повышение качества продукции.

В целях оказания финансовой помощи колхозам и совхозам в укреплении их экономики, создания условий для дальнейшего развития сельскохозяйственного производства постановлением предусмотрено отсрочить колхозам и совхозам погашение ранее отсроченной и не обеспеченной возвратом в 1980—1981 годах задолженности по ссудам Госбанка СССР в общей сумме 10 млрд. рублей с погашением ее равными долями в течение десяти лет начиная с 1991 года. Колхозы и совхозы освобождаются от уплаты процентов по ссудам Госбанка СССР, отсроченным в соответствии с настоящим постановлением.

ЦК КПСС и Совет Министров СССР обязали ЦК компартий и Советы Министров союзных республик, Министерство сельского хозяйства СССР, краевые, областные и районные комитеты партии, Советы Министров автономных республик и исполкомы местных Советов народных депутатов рассмотреть экономическое и финансовое положение каждого колхоза и совхоза, принять меры к укреплению их экономического и финансового положения, повышению производительности труда и рентабельности хозяйств, ликвидации непроизводительных затрат и излишеств в расходовании средств, более полному использованию внутрихозяйственных резервов и обеспечить своевременные расчеты колхозов и совхозов по ссудам Госбанка СССР и другим платежам.

РАБОЧАЯ НАУКА

Недавно началось производственное обучение у первокурсниц технического училища № 17 на электроламповом заводе. Девушки из группы мастера Л. А. Оленниковой учатся делать электрические лампочки. Им предстоит освоить все операции на потоке. Когда делался этот снимок, комсорг В. Корчуганова осваивала браковку и маркировку ламп для малогабаритных светильников, швейных машин и холодильников. На первый взгляд все просто. Взять двумя пальцами лампочку, быстро осмотреть ее и штампом поставить на цоколе маркировку — напряжение, мощность. В первый день удалось промаркировать 700 ламп. Норма штатного рабочего—8.000. Сейчас Валентина близка к ученическому заданию — 3.000 штук. Достигла она этого быстро. Появилась уверенность в том, что и другие операции она освоит хорошо.

В. КРОВЕЛЬЩИКОВ.

Фото автора.

Международная информация

Репортеры ТАСС и АПН сообщают

Выступление И. Ганди

ДЕЛИ. Премьер-министр Индира Ганди выступила в парламенте Республики Индии с заявлением, посвященным итогам официального дружественного визита Генерального секретаря ЦК КПСС, Председателя Президиума Верховного Совета СССР Л. И. Брежнева в Индию.

Это был визит, которому как Индия, так и СССР придавали большое значение, сказала Индира Ганди. Этот визит был важным еще и в свете нынешней международной обстановки и положения в нашем районе мира.

Мы, в Индии, ценим нашу дружбу с Советским Союзом, которая зародилась еще до обретения нашей страной независимости. Наша дружба является многогранной и идет на пользу народам наших двух стран, а также способствует поддержанию мира и стабильности во всем мире. Социально-экономические системы наших двух стран разные, но у нас имеется общее и непреложное обязательство содействовать укреплению всеобщего мира.

Тот факт, что советский президент посетил Индию в год, когда исполняется серебряный юбилей индийско-советского экономического сотрудничества, отметила далее премьер-министр, служит хорошим предзнаменованием. Президент Л. И. Брежнев является давним другом Индии и приезжал сюда в 1961 и в 1973 годах. Во многих отношениях он был архитектором здания индийско-советской дружбы.

Мы, продолжала Индира Ганди, обсудили широкий круг вопросов, и особенно вопросы, представляющие непосредственный интерес для наших двух стран. Мы согласны с тем, что в нашем районе необходимо поддерживать атмосферу мира и сотрудничества и что все заинтересованные стороны должны прилагать для этого настойчивые усилия. Ведь индийско-советские отношения действительно не направлены против какой-либо третьей страны. Это — дружба, которую обе наши страны высоко ценят, и мы стремимся поддерживать добрососедские отношения. Не только слова, но и наши дела подтверждают правильность этого.

Что касается двусторонних отношений, подчеркнула И. Ганди, то в центре наших переговоров находились вопросы дальнейшего укрепления сотрудничества между нашими двумя странами. Основу для этого создает соглашение об экономическом и техническом сотрудничестве, которое я подписала с Президентом Л. И. Брежневым. Советский Союз согласился сотрудничать с Индией в трех очень важных областях — энергетике, добыче угля и разведке нефти. Это будет делаться дополнительно к традиционному сотрудничеству в области черной металлургии, которое конкретно предусматривает расширение металлургических комбинатов в Бхилаи и Бокаро, а также строительство нового металлургического завода в Висакхапатнаме.

При обсуждении нами международных отношений, продолжала И. Ганди, мы рассмотрели как обстановку в мире вообще, так и довольно подробно положение дел в нашем районе. Что касается обстановки в Индийском океане и конфликта между Ираном и Ираком, то взгляды сторон были весьма близкими.

Далее Индира Ганди изложила точку зрения своего правительства по вопросу о положении вокруг Афганистана, высказавшись за политическое решение этого вопроса.

Обе стороны согласились, что нет альтернативы мирному политическому решению проблем Юго-Западной Азии, а также других ситуаций, где бы они ни возникали. Советский руководитель, сказала И. Ганди, выразил надежду на то, что Индия будет и впредь играть конструктивную роль в нормализации обстановки в этом районе и помогать поискам мирных политических решений.

Что касается Индийского океана, то И. Ганди осудила наращивание иностранного военного присутствия в этом водном бассейне. Прилагаются активные усилия по укреплению там существующих баз, сказала она, и по приобретению новых баз и сооружений. Индия требует, чтобы весь Индийский океан стал зоной мира.

На великих державах, продолжала премьер-министр, лежит особая ответственность за то, чтобы способствовать общему позитивному улучшению отношений в глобальных масштабах, и в этом контексте предложения, которые Президент Л. И. Брежнев изложил в своем выступлении перед членами парламента, выглядят конструктивными и заслуживающими тщательного изучения.

Советские руководители озабочены новой эскалацией напряженности в Европе и тупиком, возникшим на переговорах по разоружению в Центральной Европе. Члены парламента помнят о том, что две мировые войны — самые опустошающие конфликты, с какими когда-либо сталкивалось человечество, — начались на европейском континенте. Неотложно необходимо поэтому, чтобы в Европе царил мир. Процесс разрядки в Европе способствовал признанию послевоенной реальной действительности и созданию атмосферы взаимного доверия и сотрудничества. Мы надеемся, что этот процесс преодолеет нынешние препятствия и будет укрепляться и распространяться на другие районы земного шара.

Визит советского президента, сказала в заключение глава индийского правительства, предоставил нам ценную возможность подтвердить прочность и жизненность индийско-советских отношений. Эти отношения строятся на доверии и общности интересов и поэтому выдержали испытание временем. И хотя мы в том или ином случае можем придерживаться разных мнений относительно какого-то конкретного события, наша дружба будет процветать, и мы можем и впредь сотрудничать друг с другом, а также с другими странами-единомышленницами в интересах поддержания и укрепления мира во всем мире.

НАКАНУНЕ ЗНАМЕНАТЕЛЬНОГО СОБЫТИЯ

ГАВАНА. Красавица Гавана особенно прекрасна сегодня, накануне открытия II съезда Компартии Кубы. Город оделся в праздничное убранство. На главных магистралях, улицах, проспектах и площадях свежий ветер полощет алые стяги, полотнища национального флага республики, многоцветные вымпелы с эмблемой съезда.

Из разных районов страны прибыли в столицу делегаты на высший партийный форум, который подведет итоги проделанной работы за минувшие пять лет, наметит новые цели и задачи социалистического строительства.

Радушно встречает Гавана прибывающих сюда зарубежных гостей. Свидетельством высокого международного авторитета Кубы является тот факт, что приглашение участвовать в партийном съезде приняло около 170 коммунистических и рабочих партий братских социалистических стран, компартий и других прогрессивных партий, организаций и национально-освободительных движений государств Западной Европы, Африки, Азии и Латинской Америки. Сердечно, как своих лучших друзей, встретили здесь посланцев Советского Союза — делегацию КПСС во главе с членом Политбюро ЦК КПСС, секретарем ЦК КПСС К. У. Черненко.

ЗАВЕРШЕНИЕ РАБОТЫ СЪЕЗДА

ВАРШАВА. Здесь завершил работу VIII съезд Объединенной крестьянской партии. Он принял решение, в котором, в частности, говорится:

Объединенная крестьянская партия признает руководящую роль рабочего класса и его марксистско-ленинской партии в государстве и обществе. У ПОРП есть революционная идеология, социально-политическая концепция и большие достижения в активной борьбе за политические и социальные права для подавляющего большинства нашего общества.

В рамках Фронта единства народа ОКП совместно с ПОРП, демократической партией и другими силами, стоящими на позициях социализма, будет действовать в интересах укрепления государственного строя и консолидации всех общественных сил.

Сотрудничество ПОРП и ОКП — основное условие осуществления рабоче-крестьянского союза. Две союзнические партии будут совместно разрабатывать главные направления аграрной политики и контролировать их претворение в жизнь, указывается в решении.

Делегаты приняли обращение к жителям села. Они призывают трудящихся объединить усилия для восстановления нормальной жизни и трудового ритма, руководствоваться чувством ответственности за судьбы страны. Съезд призвал крестьян предпринять все необходимое для увеличения производства продовольственных товаров.

Сформированы руководящие органы партии. Председателем главного комитета ОКП вновь избран С. Гуцва.

Заметки юриста

„Увольняетесь? Забирайте ребенка"

В то ноябрьское утро Дима Аксенов шел, как обычно, в детский сад. Крепко держась за руку матери, малыш рассуждал о том, чем займется после завтрака. Однако ни завтракать, ни достраивать начатый накануне домик ему не пришлось.

Как ни просила мать Димы взять ребенка, так как оставить дома его не с кем, работники детского комбината были непреклонны:

— Исключен ваш ребенок. По личному распоряжению заведующей Г. К. Новицкой.

— ...Мама, а за что меня исключили? — спрашивал мальчик.

В самом деле, за какие такие «грехи» ребенка лишили места в саду? «Виноватой» в этом, как выяснилось, оказалась его мать. Она трудилась в том же детском комбинате № 55 Томского территориального управления строительства. Но потом ей пришлось сменить место работы. Уволив маму Димы по собственному желанию, вместе с ней администрация детского комбината «уволила» и ее сына. Вот так четырехлетний Дима Аксенов впервые в жизни испытал на себе административное своеволие.

И если бы только он. За сравнительно короткое время нами восстановлены в правах на детский сад более десяти ребятишек. Причем речь идет лишь о тех случаях, которые нам известны из устных и письменных жалоб родителей. А ведь многие из них не обращаются за помощью, полагая, что, если администрация детского учреждения, а также предприятия, организации требуют при увольнении родителей освободить место в детском саду, значит, так положено по закону.

Но по закону-то этого как раз и не положено. Утвержденное в 1960 году Советом Министров РСФСР временное положение о дошкольных детских учреждениях (яслях-саде) в статье 17-й предусматривает всего три основания для отчисления детей: по медицинскому заключению, в случае непосещения детьми ясей-садов свыше двух недель без уважительных причин и в случае неуплаты за их содержание в течение двух недель после установленного срока. А вот такого основания, как увольнение с работы родителей, в положении нет. Его пытаются узаконить те, кто облечен правом приема детей в сады и ясли.

Почему же допускаются подобные нарушения? Когда мы спрашиваем об этом заведующих детскими учреждениями, руководителей предприятий, они обычно ссылаются на «вынужденные обстоятельства»: не хватает, дескать, работников, поэтому приходится брать людей с детьми под расписку-обязательство, что дети принимаются в садик или ясли только на период работы их родителей, а в случае увольнения исключаются.

Мало сказать, что подобные действия незаконны. Они порождают целую цепь нарушений: ребенка, вопреки установленному порядку, вне очереди принимают в ясли или сад, с их родителей берут запрещенную трудовым законодательством расписку. Да и сам договор о трудоустройстве и определении ребенка в ясли-сад под расписку-обязательство — это в сущности не что иное, как сделка. Да, именно сделка, вынужденная для родителей (возможность устроить вне очереди сына или дочь в садик заставляет их идти на работу часто не по специальности) и «выгодная» на какое-то время для администрации. Однако я не случайно взял в кавычки слово «выгодная». В принципе не может быть выгоды там, где нарушается закон.

Нередки и такие факты когда детей отчисляют из ведомственных садиков-яслей в связи с увольнением родителей с предприятия или из организации данного ведомства. И в этих случаях руководители предприятий и детских учреждений ссылаются на извинительное, по их мнению, обстоятельство: в детском учреждении должны воспитываться только дети работников данного предприятия. На то оно, дескать, и ведомственное.

Но как увязать это с абсолютно неприемлемым для нашей морали делением детей на «своих» и «чужих»? Как объяснить это ребенку, который в своем счастливом возрасте воспринимает окружающий его мир в неразделимом единстве «наш дом, наш двор, наш садик»?

Наше законодательство строго и безоговорочно охраняет права каждого ребенка, независимо от того, где, кем и как работают его родители. Поэтому в статье 19-й Закона о народном образовании РСФСР записано: «Отчисление детей из детских дошкольных учреждений, находящихся в ведении предприятий, учреждений и организаций, в связи с переходом родителей на другую работу не допускается».

Закон обязателен для всех, и нарушать его никому не дано права.

А. ПЕТРОВ,
заведующий юридической консультацией Томского облсовпрофа.

В МИРЕ КАПИТАЛА

В Японии проходит наступление трудящихся в защиту своих социально-экономических прав. Рабочие, служащие, представители молодежных и женских организаций страны проводят многочисленные демонстрации и митинги. Они решительно протестуют против капиталистической «рационализации» производства, ведущей к массовым увольнениям, требуют гарантированной занятости, улучшения условий труда и жизни широких слоев народа.

НА СНИМКЕ: во время массового митинга трудящихся Токио в защиту своих жизненных интересов.

Фотохроника ТАСС.

С ПРИНЦИПИАЛЬНЫХ ПОЗИЦИЙ

ТЕАТР

«Мы, нижеподписавшиеся» А. Гельмана на томской сцене

Грохочут колеса. Стучат рельсовые стыки. Плотный воздух бьет в лицо скорого поезда, несущегося через ночь. Мир замкнут до размеров купейного вагона. Здесь, в этом малом пространстве, предстоит разыграться действию, которое будет держать нас в напряжении.

Только вот детективом тут и не пахнет...

Есть в поселке Куманево некое СМУ какого-то Сельстроя. СМУ выстроило хлебозавод, для приемки которого приехала комиссия облисполкома. Насчитав семьдесят три недоделки, комиссия объект, разумеется, не приняла.

Сейчас трое представителей из области возвращаются к себе домой. Утром о результатах работы доложат кому следует, и тогда начальник СМУ Егоров будет снят работы — «за безответственное отношение к нуждам трудящихся» и неисполнение соответствующего приказа по тресту. Но это произойдет только утром, а сейчас лишь начало ночи, и есть еще время для того, чтобы спасти положение и выручить Егорова.

Эту отчаянную попытку предпринимает старший диспетчер СМУ Леня Шиндин. Он садится в тот же вагон, что и комиссия. Собственно, кроме этого, на протяжении всего спектакля ничего не происходит: Леня просит, молит, уговаривает, убеждает областных представителей подписать акт. И терпит в конечном итоге поражение.

...Только вот парадокс! Мы, потребители строительной продукции, сами многократно страдавшие из-за всяческих строительных недоделок, от всей души сочувствуем Шиндину, ибо вопреки первому впечатлению именно он, неумелый толкач и незадачливый пробивала, оказывается носителем большой правды и радетелем за настоящую идею. Мы понимаем, что принципиальность и справедливость придут после развязки спектакля, но пока до этого еще жить да жить. А сейчас побеждают беспринципные: вкусно философствующий Семенов, иезуитствующий Малисов и те, кто за ними, кто вдохновляет их. Те, кого Леня в сердцах называет страшным словом — мафия.

Роль Шиндина необычайно благодатна, но и очень сложна. Это своеобразный «шкатулочный» образ: открываешь крышку — а там еще, следующую отворяешь — и новая неожиданность. Лене приходится играть чуждые ему роли — и не только перед членами комиссии, поначалу не представляющими, кто он и какова его цель, но даже и перед сослуживцем Малисовым (несмотря на весь интригантский опыт, тот не заметил, что Шиндин его раскусил и все о нем знает), и даже в какой-то момент перед собственной женой. А Леня играть не умеет, и потому он так жалок, неловок, смешон в своей неловкости и трогателен до слез. Исполняет эту роль заслуженный артист РСФСР В. Варенцов.

Нет, Шиндина нельзя назвать героем — с большой буквы. Подлинный герой остается за пределами спектакля, он не появляется на сцене. Но вот сила искусства! Начальник СМУ Егоров в трактовке Шиндина—Варенцова предстает перед нами личностью настолько значительной и интересной, что мы начинаем его видеть. И вот между ним-то и его непосредственным руководителем, управляющим трестом Грижилюком (его тоже нет в этом грохочущем вагоне) и развертывается подлинный, социально значимый конфликт, в который так или иначе втягиваются все действующие лица.

Мало сказать, что здесь происходит борьба нового — со старым, передового — с косным. Не так все просто. Прежде всего, ни один из присутствующих, безусловно, не считает себя пережитком минувших эпох — да и не является таковым на самом деле. Все достаточно современны, образованны и воспитанны, все умны. Вот тут-то начинается непримиримость. И неприятие. И нетерпимость. Да и может ли быть иначе, если один человек свято верует в то, что жить лучше должны все,— и ради этой веры живет и работает, а другой так же незыблемо стоит на том, что светлое будущее (и настоящее, разумеется!) необходимо лишь ему самому да узкому кругу ближних? Если один ищет истину, а второй твердо знает, что у каждого своя правда? (Это я свожу позиции к азам, а на самом деле все сложнее, и у каждой стороны есть свои веские резоны, и умные аргументы, и необычайно проникновенные ноты в оправдание себя и для убеждения других).

Наиболее отчетливо характер второго рода воплощен в образе Геннадия Михайловича Семенова — его играет артист Д. Киржеманов. Прочтение пьесы дает основания для выигрышного комического рисунка роли, однако исполнитель находит другие пути. Возведенная в принцип беззаботность Семенова делает его отталкивающим и даже зловещим. Такая трактовка роли сложна, и удивительно чувство такта, с которым артист обходит все возможные крайности. Его герой — человек «как все» (вот разве только выпить любит чуть больше других). Он легко узнаваем и оттого еще страшнее.

Есть еще третий важный персонаж в спектакле — это Юрий Николаевич Девятов, председатель комиссии. Чисто сценическая нагрузка на эту роль невелика, но тем значимее каждый жест Девятова: ведь он как раз и символизирует несгибаемую принципиальность, решимость в борьбе за правое дело. А Аркин, а в дублирующем составе А. Лукин создают этот образ каждый по-своему, но каждый убедительно.

...Закончится действие, пройдет немного времени, остынешь: а о чем же спектакль? И поймешь: «Мы, нижеподписавшиеся» — о нравственных проблемах сегодняшнего нашего капитального строительства. О самом капитальном строительстве со всеми его немыслимыми сложностями. О недоделках — и о том, откуда они возникают. О незавершенке — и причинах, ее порождающих. О так называемых субъективных факторах, оказывающих колоссальное воздействие на нашу экономику. В этом смысле спектакль — очень в духе постановления ЦК КПСС и Совета Министров СССР «Об улучшении планирования и усилении воздействия хозяйственного механизма на повышение эффективности производства и качества работы».

«Мы, нижеподписавшиеся» — спектакль характерный и симптоматичный. Его постановка говорит о том, что коллектив театра верен себе в реализации направления, намеченного еще «Соленой Падью». Это направление отличают направленность, непосредственное вторжение в самые больные проблемы современности, высокая партийная принципиальность. Кроме того, новая постановка — признак бесспорного роста коллектива. Впрочем, профессиональное совершенствование и социальное углубление непосредственно связаны, они прямо зависят друг от друга, и одно вытекает из другого; содержание определяет форму, а чисто сценические находки работают в пользу идеи.

Идея спектакля — чистота. Помыслов, слов, дел, стремлений.

И она воплощена вполне.

В. ЛОЙША.

Пьедестал почета — это ответственность

Газета «Известия» подвела итоги Всесоюзного смотра-конкурса на лучшую постановку в 1980 году физкультурно-массовой и спортивной работы по месту жительства. Конкурс проводился Спорткомитетом СССР совместно с ВЦСПС, ЦК ВЛКСМ, ЦК ДОСААФ и редакцией «Известий». В перечне городов, представленных на пьедестале почета смотра-конкурса, есть Томск. Наш корреспондент попросил секретаря горкома КПСС А. К. Черненко прокомментировать этот успех.

— Занятия физкультурой и спортом — составная часть комплексного воспитания, — говорит Альберт Константинович. — Особенно насыщена спортивная программа зимой. Задача, поставленная обкомом партии и XXVII городской партийной конференцией, превратить лыжный спорт из массового во всеобщий — эта забота о здоровье трудящихся, условие повышения общественной и трудовой активности. Томичи с большим удовлетворением восприняли результат Всесоюзного смотра-конкурса. Однако мы понимаем, что такая высокая оценка в некоторой мере — аванс на будущее, стимул для дальнейшего развития массовой физкультуры и спорта.

Нынешний год в этом отношении был наиболее показательным. Вслед за массовыми спортивными мероприятиями зимы множество массовых стартов было и летом. В городе впервые проведен смотр-конкурс трудовых коллективов, районов и коллективов физкультуры. Более 60 тысяч томичей приняли участие в массовых праздниках спорта, 50 тысяч жителей нашего города сдали нормы ГТО по летним видам спорта.

Эта популяризация физкультуры и спорта способствовала тому, что в Томске за лето было построено 38 городков спорта и простейших спортсооружений. В городском смотре-конкурсе первое место по развитию массового летнего спорта занял Кировский район. Больших успехов добились коллективы объединения «Контур», заводов электролампового, манометрового, подшипникового и центрального универмага. Впервые Томск стал лауреатом Всесоюзного смотра по развитию летних видов спорта.

Разработана программа дальнейшего развития спорта и в наступившей зиме. Главное внимание уделено внедрению его в трудовые и учебные коллективы. С октября по апрель пройдет смотр-конкурс на лучшую постановку массовой, физкультурно- оздоровительной работы.

Крупными мероприятиями будут агитпоходы: Томск — Кемерово, посвященный XXVI съезду КПСС, в районы области — на важнейшие строительные объекты. Как обычно, пройдут массовые соревнования, ставшие уже традиционными. Нынче лучше подготовлена материально - техническая база. Сейчас в городе 8 освещенных лыжных трасс, в Ленинском районе построен лыжный городок.

Нам надо обратить внимание на коллективы, где массовый спорт еще не получил должного развития. Это электромеханический завод, некоторые производственно-технические училища, организации с небольшим количеством работающих.

Пьедестал почета, на который занесен Томск,—это большая ответственность. Но у нас есть хорошие традиции массового спорта. Их необходимо развивать.

ДОРОГАМИ СЛАВЫ ОТЦОВ

КАЛУГА. **«Славу героев в сердце храним»** — так называется новый экскурсионный маршрут, который открыт сегодня Калужским бюро путешествий и экскурсий. Он посвящен героям, отстоявшим нашу столицу от фашистского нашествия в грозную зиму 1941-го. Калужане и гости города познакомятся с памятными местами боевых сражений, побывают на родине Маршала Советского Союза Георгия Константиновича Жукова — в селе, носящем его имя.

(ТАСС).

ИЗВЕЩЕНИЕ

19 декабря в помещении правления областной организации общества «Знание» (г. Томск, пр. Фрунзе, 3) состоится консультация лекторов, выступающих по пропаганде вопросов внутренней и внешней политики СССР и международных отношений.

Выступает кандидат экономических наук А. М. Петров (г. Москва).

Приглашаются лекторы, пропагандисты, преподаватели вузов, техникумов, профтехучилищ, школ.

Начало — в 16 часов.

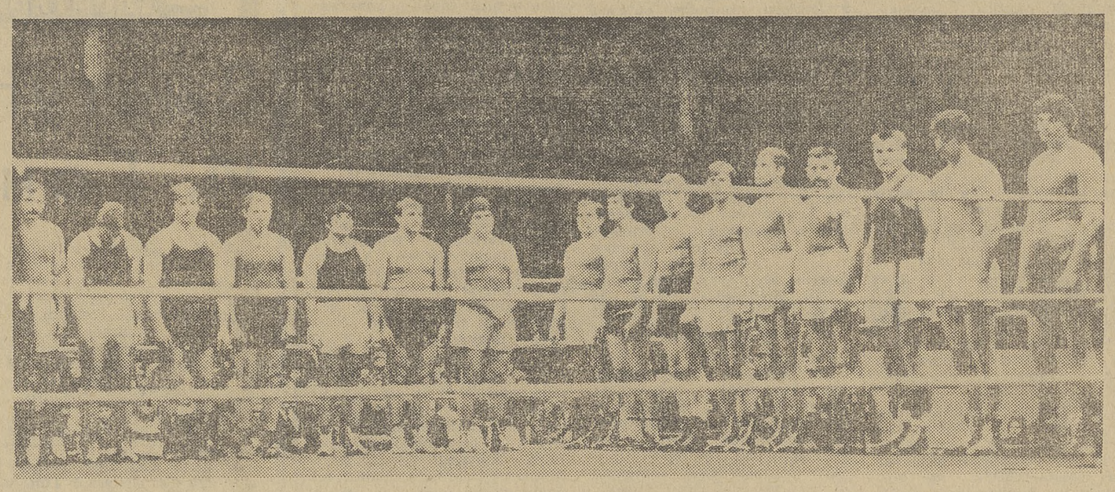

ЧЕМПИОНАТ НАЧАЛСЯ

Позавчера вечером томские любители бокса стали свидетелями торжественного церемониала открытия абсолютного чемпионата Советского Союза по боксу. Двадцать пять сильнейших спортсменов приехали к нам, чтобы поспорить за главный приз «Недели» «Хрустальная перчатка».

Звучат фанфары, флаг соревнований поднимает прошлогодний победитель, ленинградский студент Вячеслав Яковлев. Девушки в красочных национальных костюмах преподносят хлеб-соль главному судье чемпионата, судье международной категории В. А. Дадаеву. Спортсменам вручаются памятные вымпелы. Заместитель председателя организационного комитета, председатель облспорткомитета В. Н. Скрипко объявляет чемпионат СССР по боксу 1980 года открытым.

На ринг поднимается первая пара боксеров, вес которых не превышает 91 кг, — Л. Геворкян, мастер спорта международного класса из Харькова, и молодой кандидат в мастера спорта саратовец В. Захаров. Оба спортсмена проявили максимум мастерства, но во втором раунде была рассечена бровь у Геворкяна и рефери поднимает руку его соперника.

Точно так же выбыл из числа соискателей наград и опытный С. Бурцев («Труд», г. Ухта) в темповом бою с А. Бичикашвили из Грузии.

Досрочно завершили свои поединки серебряный призер чемпионата мира среди молодежи А. Ягубкин, представитель донецкого «Авангарда», армеец из Москвы С. Демин, динамовец из Киева В. Мамотенко. По очкам Г. Бахтояров (Краснодар) победил целиноградца Р. Каслера; И. Силявичус (Литва) и В. Коваленко (Украина) победили соответственно А. Тырина (Волгоград) и астраханца А. Корнилова.

Абсолютный чемпионат стартовал.

Вчера во Дворце зрелищ и спорта начался также X республиканский турнир по боксу среди юношей, в котором принимают участие представители Казахстана, Якутии, городов Магадана, Иркутска, Красноярска, Кемерова, Новокузнецка и Томска.

В. АЛИТКИН,
член жюри чемпионата СССР, судья республиканской категории.

* * *

НА СНИМКЕ: открытие чемпионата.

Фото А. Петрова.

НОВЫЙ СТАРТ ХОККЕИСТОВ

Со счетом 10:0 (3:0, 1:0, 6:0) победила сборная СССР команду Финляндии в своем первом матче хоккейного турнира на приз газеты «Известия» 16 декабря во Дворце спорта Центрального стадиона имени В. И. Ленина.

Шайбы в нашей команде забросили: Шалимов, С. Макаров, В. Голиков (все — по две), Дроздецкий, Билялетдинов, Мальцев и Шепелев.

Перед началом этой встречи состоялась торжественная церемония проводов на тренерскую работу капитана команды СССР и ЦСКА Бориса Михайлова, его одноклубника, также игрока сборной Геннадия Цыганкова.

А в стартовом матче турнира, состоявшемся несколькими часами раньше встречи хоккеистов СССР и Финляндии, сборная Чехословакии выиграла у команды Швеции — 3:0 (0:0, 1:0, 2:0).

(Корр. ТАСС).

ТВ

ЧЕТВЕРГ, 18 декабря
ПЕРВАЯ ПРОГРАММА
МОСКВА

8.00. «Время». 9.05. «Отзовитесь, горнисты!». 9.35. «Клуб кинопутешествий». 10.35. Новости.

С 10.40 до 13.30—перерыв.

ТОМСК

13.30. «Для вас, ребята». Мультфильм. 13.40. Телевизионный клуб «Художественная самодеятельность». Экран — литературно-художественному театру ТГУ.

МОСКВА

14.30. Новости. 14.50. Программа документальных фильмов к Дню энергетика. 15.30. «Шахматная школа». Класс разрядников. Середина игры. 16.00. «Когда мои друзья со мной...». Концерт. 17.00. «Ленинский университет миллионов». Советская внешняя политика. 17.30. «А. Нето. Поэзия борьбы». Документальный фильм. 18.00. «Веселые ноты». 18.15. «Сегодня в мире». 18.30. «Творчество народов мира». 19.00. «Посол Советского Союза». Художественный фильм. 20.30. «Время». 21.05. «Контрольная для взрослых». Цикл 2-й.

ТОМСК

21.50. Студия «Юность». «Дороги, которые мы выбираем». 22.35. Новости.

МОСКВА

22.45. Международный турнир по хоккею на приз газеты «Известия». Сборная СССР — сборная Чехословакии. В перерыве — «Сегодня в мире».

ВТОРАЯ ПРОГРАММА
ТОМСК

19.00. Спортивная программа. Абсолютное первенство СССР по боксу. Репортаж из Дворца зрелищ и спорта. 20.00. Новости. 20.10. «Алмаз в кольчуге». Научно-популярный фильм. 20.20. «Слово рабочего». Выступление рабочего ГПЗ-5 кавалера ордена Ленина И. В. Берецуна. 20.35. «Художник Ф. Решетников». Документальный фильм. 20.50. «Войти в мир музыки». Передача 2-я.

Редактор
А. Н. НОВОСЕЛОВ.

ГАИ сообщает...

12 человек ранено и пять погибло в результате дорожно-транспортных происшествий, зарегистрированных в декабре. Многие аварии произошли по вине пешеходов. Вот лишь один пример. Перед двигавшейся по Комсомольскому проспекту машиной, за рулем которой находился водитель Советского межрайонного объединения сельхозтехники Бражкин, неожиданно возник пешеход. Шофер резко вывернул руль, стараясь избежать наезда, и ему это удалось. Но автомобиль занесло на полосу встречного движения, и он столкнулся с автобусом. В результате столкновения пострадали четверо пассажиров, что же касается виновника аварии В. Е. Минина, который был нетрезвым, то он отделался легким испугом.

Среди тех, по чьей вине создавались аварийные ситуации, — слесарь дорожно-строительного управления № 1 В. И. Алексин, начальник производственного отделения горжилуправления А. В. Иванов, инженер завода «Сибэлектромотор» А. А. Малышева и др. Для них случившееся — всего лишь неприятный случай. А вот для А. И. Раскулина он завершился трагически.

Сейчас в Томске проводится операция «Пешеход». Работники госавтоинспекции усиленно контролируют дорожные переходы, перекрестки. Необходимо, чтобы каждый случай нарушений обсуждался в коллективе, где работает виновник.

З. АБРАМОВА,
старший инспектор ГАИ.

Происшествия

Похититель задержан

В 20 часов 35 минут 29 ноября дежурному Ленинского РОВД было передано, что в переулке Заозерном неизвестный сорвал с головы женщины песцовую шапку. Грабитель исчез.

Через пять минут экипаж патрульной машины в составе старшего сержанта В. Журавского, водителя—младшего сержанта Н. Клименко и нештатного инспектора Л. Зарековского был на месте происшествия.

На перекрестке улиц Войкова и Бердской милиционеры задержали двух подозрительных граждан Шиндыриева и Осадчего. В портфеле ранее судимого Осадчего была найдена шапка потерпевшей. Десять минут потребовалось сотрудникам милиции, чтобы задержать грабителя. На следующие сутки этим же экипажем обезврежен распоясавшийся хулиган с холодным оружием А. Н. Радиневский.

Командир патрульной машины Владимир Владимирович Журавский — член КПСС, отличник советской милиции. Неоднократно за хорошую работу поощрялся благодарностями, грамотами, премиями.

Б. КАЗНИН.

Спрашивайте — отвечаем

Барак, в котором мы живем, подлежит сносу. Какая квартира положена проживающим совместно матери и восьмилетнему сыну, матери и взрослой дочери?

А. АБОЛЕЕВА.

г. Томск.

На ваш вопрос отвечает заведующий отделом по учету и распределению жилой площади горисполкома И. А. Холодов:

— Исполком Томского областного Совета народных депутатов и президиум областного совета профсоюзов 23 августа 1979 года постановлением за № 33 утвердили новые правила учета граждан, нуждающихся в жилье, и распределения жилой площади в Томской области. В соответствии с ним предоставление жилплощади должно производиться в городе Томске не ниже 7 и не свыше 9 квадратных метров на одного человека, кроме случая предоставления жилых помещений одиноким гражданам.

При переселении семьи, состоящей из двух человек (мать и сын восьми лет, мать и дочь 16 лет), им будут предоставлены однокомнатные квартиры.

ТЕАТР

ТЕАТР ДРАМЫ

18 декабря. «В этом милом старом доме» — 19-30.

ТОМСКИЙ ТЕАТР МУЗКОМЕДИИ

18 декабря. В помещении ДК «Авангард» «Венские встречи» — 19-30.

ДВОРЕЦ ЗРЕЛИЩ И СПОРТА

18 декабря. 10-й республиканский турнир по боксу на приз Героя Советского Союза И. Шуклина — 17. Абсолютный чемпионат СССР по боксу. Предварительные, четвертьфинальные и полуфинальные бои — 19.

КИНО

СЕГОДНЯ В КИНОТЕАТРАХ:

«РОДИНА»

«Викинги» — 9, 11, 13, 17, 19, 21. Киноклуб «Подросток и закон». Фильм «Чужая компания» — 14-40.

имени М. ГОРЬКОГО

«Стрельба дуплетом» — 8-40, 10-20, 12, 13-40, 15-20, 17, 18-40, 20-20, 22. «Трудная роль» (две серии) — 8-30, 11, 13-30, 16, 18-30, 21. Зал кинохроники. «Расплата за предательство» — 9, 10-05, 11-10, 12-15, 13-20, 14-25, 15-30. «Уроки ВАЗа», «Город рабочей славы», «Руководитель» — 16-35, 17-40.

«ОКТЯБРЬ»

«Армия Трясогузки снова в бою» — 10-30. «Стрельба дуплетом» — 12, 16, 19-50. «Умри на коне» — 9, 14, 17-50, 21-40. «Козерог — один» (две серии) — 8-40, 11-10, 13-40, 16-10, 18-50, 21.

имени И. ЧЕРНЫХ

«Верный друг Санчо» — 14-20. «Полет с космонавтом» — 9, 10-40, 12-20, 14-10, 16, 17-40, 19-20, 21. «Сто грамм для храбрости» — 9-10, 10-50, 12-30, 16-10, 17-50, 19-30, 21.

«ПИОНЕР»

Мультфильм «Принцы-лебеди» — 9, 13. «Новые приключения капитана Врунгеля» — 14-20, 16. «Экипаж» (две серии) — 17-40, 20-30. Кинолекторий «Светофор» — 12-30.

«СИБИРЯК»

Мультсборник № 104 — 9-20. «Звезда падает вверх» (две серии) — 11, 13-30, 16, 18-30, 21.

ДВОРЕЦ КУЛЬТУРЫ «АВАНГАРД»

«Спасатель» — 17, 19, 21.

ДОМ КУЛЬТУРЫ «СИБКАБЕЛЬ»

«Дополнительные вопросы» — 17-10, 19, 21.

ДОМ КУЛЬТУРЫ ЖЕЛЕЗНОДОРОЖНИКОВ

«Версия полковника Зорина» — 14, 16, 18, 20.

ДОМ КУЛЬТУРЫ пос. НОВОГО

«Суета сует» — 19, 21.

ДОМ ОФИЦЕРОВ

«Чудовище» — 17, 19, 21.

ДОМ ОФИЦЕРОВ

22 декабря

Концерт ансамбля песни и пляски **КРАСНОЗНАМЕННОГО СИБИРСКОГО ВОЕННОГО ОКРУГА.**

Начало — в 20 часов.

Билеты продаются.

Издательству «Красное знамя» на постоянную работу срочно требуются: **кассир, секретарь-машинистка** (на временную работу), **стереотипер, подсобный рабочий**—в газетный цех.

Обращаться: г. Томск, ул. Советская, 47, тел. 3-17-76.

20 декабря — Концертный зал

КОНЦЕРТ

лауреата Всесоюзного конкурса артистов эстрады **АНСАМБЛЯ РУССКИХ НАРОДНЫХ ИНСТРУМЕНТОВ** Свердловской филармонии

21 декабря — **Струнный квартет** Томской филармонии.

22 декабря — Литературный концерт **«Это все было».** Исполнитель — лауреат республиканского конкурса чтецов — **Николай Козинин.**

Начало — в 19 час. 30 мин.

23 декабря

ФОРТЕПЬЯННЫЙ ВЕЧЕР

В программе: Скарлатти, Моцарт, Шуман, Шуберт, Брамс.

Исполнитель — лауреат международного конкурса **Владимир Бакк.**

Начало — в 19 час. 30 мин.

24 декабря

ЛИТЕРАТУРНЫЙ ВЕЧЕР

В программе: рассказы М. Горького, Л. Толстого, И. Бунина, А. Чехова, А. Куприна.

Исполнитель: лауреат республиканского конкурса чтецов **Николай Козинин.**

Начало — в 20 час. 30 мин.

20 декабря — Дом офицеров

СИМФОНИЧЕСКИЙ КОНЦЕРТ

Начало — в 19 час. 30 мин.

23 декабря

КОНЦЕРТ АНСАМБЛЯ ПЕСНИ И ПЛЯСКИ СИБИРСКОГО ВОЕННОГО Оокруга

(г. Новосибирск)

Начало — в 19 час. 30 мин.

21 декабря — ДК «Авангард»

КОНЦЕРТ АНСАМБЛЯ ПЕСНИ И ПЛЯСКИ СИБИРСКОГО ВОЕННОГО ОКРУГА

(г. Новосибирск)

Начало — в 20 час.

22—23 декабря — Дворец зрелищ и спорта

КОНЦЕРТЫ оркестра народных инструментов **«БОЯН».** Художественный руководитель и главный дирижер — заслуженный артист РСФСР **Анатолий ПОЛЕТАЕВ.**

Солисты: заслуженный артист РСФСР **В. Харитонов** и солистка ГАБТа, заслуженная артистка РСФСР **Л. КАЛИНИНА.**

Начало — в 19 час. 30 мин.

Уважаемые томичи!

Не забудьте поздравить с новогодним праздником родных, друзей и знакомых!

Томский почтамт и городские отделения связи будут производить прием телеграмм по льготному тарифу только один день — 20 декабря. Прием телеграмм с указанным сроком вручения заканчивается 22 декабря, а местных телеграмм — 28 декабря.

В почтамте и во всех отделениях связи в широком ассортименте имеются в продаже поздравительные открытки и конверты. Свои поздравления отправляйте заблаговременно. Не забывайте указывать почтовый индекс получателя и отправителя; при отправлении телеграммы указывайте номер отделения связи — это ускорит доставку.

Почтамт.

Коллектив химического завода выражает глубокое соболезнование старшему инженеру проектно-конструкторского отдела Л. К. Андрияновой по поводу смерти матери

ШЕСТОВОЙ Антонины Дмитриевны.

Коллектив Томского НИИ вакцин и сывороток выражает соболезнование ветерану труда института М. И. Яценко по поводу кончины ее отца

ЕЛЬКИНА Сергея Михайловича.

НАШ АДРЕС И ТЕЛЕФОНЫ

Адрес редакции: 634050, Томск, ГСП, пр. Фрунзе, 103. Телефоны: приемной редактора — 3-44-35, заместителей редактора — 3-06-52, 3-31-25, отв. секретаря — 3-32-34, секретариата—3-40-20, 3-44-48, отдела партийной жизни — 3-40-51, отдела пропаганды — 3-40-24, отдела промышленности — 3-46-76, 3-40-58, отдела нефтегеологии и строительства — 3-41-83, 3-41-53, отдела сельского хозяйства — 3-43-75, 3-43-60, отдела науки и учебных заведений — 3-43-63, отдела информации — 3-43-32, 3-31-22, отдела советского строительства и быта — 3-41-65, 3-06-31, отдела писем — 3-31-61, 3-06-87, общественной приемной — 3-42-07, отдела объявлений—3-10-17, дежурного — 3-41-59, областной журналистской организации — 3-40-91, приемной издательства — 3-15-25, бухгалтерии — 3-10-17.

КЗ05974 Заказ № 1736 Тираж 159.406 г. Томск, типография издательства «Красное знамя».