Электронная библиотека (репозиторий) Томского государственного университета
http://vital.lib.tsu.ru

Пролетарии всех стран, соединяйтесь!

КРАСНОЕ ЗНАМЯ

ОРГАН ТОМСКОГО ОБЛАСТНОГО КОМИТЕТА КПСС И ОБЛАСТНОГО СОВЕТА НАРОДНЫХ ДЕПУТАТОВ

Газета основана 1 июня 1917 года • СУББОТА, 11 АПРЕЛЯ 1981 ГОДА • № 85 (17505) • Цена 2 коп.

В ЦК КПСС И СОВЕТЕ МИНИСТРОВ СССР

ЦК КПСС и Совет Министров СССР приняли постановления «О мерах по укреплению материально-технической базы агрохимической службы и повышению эффективности химизации сельского хозяйства в 1981—1985 годах» и «О дополнительных мерах по обеспечению сохранности техники в сельском хозяйстве».

В постановлении «О мерах по укреплению материально-технической базы агрохимической службы и повышению эффективности химизации сельского хозяйства в 1981—1985 годах» отмечается, что в период после мартовского (1965 г.) Пленума ЦК КПСС значительно увеличились производство и поставка сельскому хозяйству минеральных удобрений, возросли объемы применения кормовых добавок, мелиорантов почв, улучшился ассортимент химических и биологических средств защиты растений. Существенно увеличились объемы накопления и применения органических удобрений.

Однако повышение эффективности химизации сельскохозяйственного производства сдерживается из-за слабой обеспеченности колхозов, совхозов и объединений Сельхозхимия складами для приема и хранения химической продукции, транспортными средствами и специальной техникой, необходимой для перевозки и применения этой продукции.

ЦК КПСС и Совет Министров СССР обязали ЦК компартий и Советы Министров союзных республик, Министерство сельского хозяйства СССР, партийные, советские и сельскохозяйственные органы автономных республик, краев и областей, руководствуясь решениями XXVI съезда КПСС по вопросам повышения роли агрохимической службы в сельском хозяйстве и ее ответственности за эффективное применение минеральных и органических удобрений, известковых материалов и химических средств защиты растений, обеспечить в 1981—1985 годах всемерное укрепление материально-технической базы этой службы и повышение эффективности химизации сельскохозяйственного производства.

В постановлении предусмотрен комплекс мер по развитию производственной базы службы химизации системы объединения Союзсельхозхимия, колхозов, совхозов и других сельскохозяйственных предприятий и обеспечению на этой основе сокращения потерь средств химизации на пути следования от завода до поля и повышения отдачи от их применения. Советам Министров союзных республик и Министерству сельского хозяйства СССР определены задания по строительству и вводу в действие складов для хранения химической продукции на 1981—1985 годы общей емкостью 9.355 тыс. тонн единовременного хранения, что значительно больше, чем было построено в десятой пятилетке.

Намечено создать базу, обеспечивающую сохранность и поддержание в рабочем состоянии технических средств службы химизации. Будет осуществлено строительство в системе объединения Союзсельхозхимия пунктов технического обслуживания тракторов, автомобилей и специализированных машин, гаражей, благоустроенных стоянок, навесов и площадок для хранения тракторов и специальной сельскохозяйственной техники механизированных отрядов. Для улучшения организации работ по строительству механизированных складов и других производственных объектов в объединениях Сельхозхимия привлекаются строительные министерства и ведомства.

Министерству монтажных и специальных строительных работ СССР поручено обеспечить в 1981—1985 годах изготовление и поставку объединению Союзсельхозхимия металлических емкостей для хранения жидких комплексных удобрений и консервантов кормов. Функции по комплектованию строящихся в системе Союзсельхозхимия складов для хранения химической продукции, пунктов технического обслуживания автомобилей, гаражей, нефтескладов и других производственных объектов оборудованием, арматурой, приборами, средствами автоматизации и связи, кабельными и другими изделиями возложены на Госкомсельхозтехнику СССР.

Определены меры по оснащению районных (межрайонных) объединений Сельхозхимия высокопроизводительной специальной техникой и транспортными средствами. Советам Министров союзных республик поручено выделять в 1981—1985 годах объединениям Сельхозхимия тракторы, автомобили, автобусы, автоприцепы, автоцистерны, автозаправщики, передвижные и ремонтно-диагностические мастерские, агрегаты для обслуживания сельскохозяйственной техники, электросварочное оборудование и другие материально - технические средства в количествах, необходимых для выполнения комплекса запланированных агрохимических работ.

Министерству тракторного и сельскохозяйственного машиностроения и Министерству машиностроения для животноводства и кормопроизводства поручено обеспечить разработку и изготовление опытной партии высокопроходимой самоходной машины с комплектом сменных агрегатов для внутрипочвенного и поверхностного внесения минеральных удобрений, пестицидов и химических мелиорантов почв с тем, чтобы после испытаний организовать их серийное производство.

В целях ликвидации короткопробежных железнодорожных перевозок химической продукции признано целесообразным создать в объединениях Сельхозхимия автомобильные колонны по перевозкам минеральных удобрений и мелиорантов почв непосредственно с заводов и карьеров, для чего предусматривается выделить необходимое количество специализированных большегрузных автомобилей, тракторов и прицепов.

Учитывая большое значение местных удобрений в улучшении плодородия почв и повышении урожайности сельскохозяйственных культур, союзным республикам доведены задания на одиннадцатую пятилетку по внесению в почву органических удобрений, строительству навозохранилищ на животноводческих фермах и комплексах, заготовке торфа для нужд сельского хозяйства. Министерству сельского хозяйства СССР поручено организовать, начиная с 1982 года, промышленную добычу сапропелей и широкое использование их в сельском хозяйстве в качестве органо-известкового удобрения. Установлено, что финансирование работ по добыче, транспортировке и использованию сапропелей производится в порядке, предусмотренном постановлением ЦК КПСС и Совета Министров СССР от 1 апреля 1965 г. № 256 для работ по добыче, транспортировке и использованию торфа.

ЦК КПСС и Совет Министров СССР признали необходимым улучшить подготовку и обеспечение службы химизации сельского хозяйства квалифицированными кадрами. В этих целях Государственному комитету СССР по профессионально-техническому образованию, Министерству сельского хозяйства СССР и Советам Министров союзных республик поручено обеспечить в 1981—1985 годах подготовку для организаций системы объединения Союзсельхозхимия трактористов-машинистов, водителей автомобилей, машинистов-операторов погрузочно-разгрузочных машин и механизмов и других рабочих массовых профессий по химизации сельского хозяйства. На работников предприятий системы объединения Союзсельхозхимия распространены условия оплаты труда, льготы и преимущества, установленные для работников предприятий Сельхозтехники.

Для осуществления намеченной программы по укреплению материально-технической базы агрохимической службы и повышению эффективности химизации сельского хозяйства предусмотрено значительное увеличение капитальных вложений в 1981—1985 годах. Средства для развития материально-технической базы организаций системы объединения Союзсельхозхимия целевым назначением выделяют Советы Министров союзных республик в пределах общих объемов капитальных вложений (за счет лимитов капитальных вложений, выделяемых по отрасли «Сельское хозяйство»).

* * *

В постановлении «О дополнительных мерах по обеспечению сохранности техники в сельском хозяйстве» отмечается, что во многих колхозах, совхозах, на предприятиях и в организациях сельского, водного и лесного хозяйства и Сельхозтехники, подсобных сельских хозяйствах предприятий, учреждений и организаций имеются случаи грубого нарушения правил технической эксплуатации и хранения тракторов, транспортных средств, сельскохозяйственных машин и оборудования, допускается их преждевременное списание.

Министерство сельского хозяйства СССР, Госкомсельхозтехника СССР, Советы Министров союзных республик, советские и сельскохозяйственные органы на местах не обеспечивают в отдельных районах организацию хранения техники в соответствии с техническими условиями.

Органы Госсельтехнадзора неудовлетворительно осуществляют надзор за техническим состоянием и соблюдением правил хранения сельскохозяйственной техники, а также за соблюдением правил транспортировки, хранения и расходования нефтепродуктов в колхозах и совхозах.

В целях обеспечения выполнения задач, поставленных в решениях XXVI съезда КПСС, по улучшению использования и сохранности техники в сельском хозяйстве Центральный Комитет КПСС и Совет Министров СССР обязали ЦК компартий и Советы Министров союзных республик, министерства и ведомства, местные партийные и советские органы, а также руководителей колхозов, совхозов и других государственных предприятий и организаций сельского, водного и лесного хозяйства и Сельхозтехники обеспечить:

хранение тракторов, транспортных средств, сельскохозяйственных машин, оборудования, запасных частей, узлов и агрегатов к ним в строгом соответствии с установленными требованиями. Принять меры к усилению строительства гаражей, навесов, складов и площадок с твердым покрытием с тем, чтобы к 1985 году вся сложная техника, как правило, хранилась только в крытых помещениях или под навесами;

повышение уровня технической эксплуатации и качества ремонта тракторов, транспортных средств, сельскохозяйственных машин и оборудования;

проведение систематической работы по перераспределению излишних и не используемых в хозяйствах машин и оборудования. Не допускать списания сельскохозяйственной техники до истечения амортизационных сроков ее эксплуатации.

Для повышения ответственности руководящих работников и специалистов хозяйств за соблюдение правил эксплуатации, хранения и списания тракторов, транспортных средств, сельскохозяйственных машин и оборудования установлено, что вышестоящие органы лишают этих работников за нарушение указанных правил полностью или частично премий по основным результатам хозяйственной деятельности.

Колхозам рекомендовано применять указанный порядок материального воздействия в случаях нарушения правил эксплуатации, хранения и списания техники.

Имея в виду увеличить сроки использования техники, Госплану СССР совместно с Министерством финансов СССР и ЦСУ СССР поручено уточнить до 1 августа 1981 г. нормы амортизационных отчислений на тракторы, транспортные средства, сельскохозяйственные машины и оборудование и по согласованию с соответствующими министерствами и ведомствами установить до 1 декабря 1981 г. сроки их службы по конкретным наименованиям и маркам.

Установлено, что в случае списания тракторов, транспортных средств, сельскохозяйственных, мелиоративных и землеройных машин и оборудования до истечения сроков службы фонды на соответствующую технику потребителям снижаются с учетом количества досрочно списанных машин и оборудования.

В целях повышения заинтересованности совхозов и других государственных сельскохозяйственных предприятий, а также подрядных строительных организаций системы Министерства мелиорации и водного хозяйства СССР в продлении сроков эксплуатации тракторов, транспортных средств, сельскохозяйственных, мелиоративных, землеройных машин и оборудования установлен порядок, в соответствии с которым, начиная с 1 января 1982 г., амортизационные отчисления, за исключением отчислений, предназначенных на капитальный ремонт, и взимание платы за основные фонды по машинам и оборудованию, отработавшим установленный амортизационный срок, не производятся. Колхозам рекомендовано применять указанный порядок.

Советам Министров союзных республик, Министерству сельского хозяйства СССР и Госкомсельхозтехнике СССР установлены задания по вводу в эксплуатацию в 1981—1985 годах (за счет строительства новых и реконструкции действующих объектов):

в совхозах и колхозах — центральных ремонтных мастерских, пунктов технического обслуживания, автогаражей с профилакториями и машинных дворов для хранения техники;

в организациях Сельхозтехники — ремонтных предприятий, станций технического обслуживания автомобилей и энергонасыщенных тракторов;

в межхозяйственных объединениях по механизации и электрификации сельского хозяйства — центральных базовых хозяйств и территориальных станций технического обслуживания машинно-тракторного парка.

Для ускорения создания и повышения эффективности использования ремонтных предприятий и мастерских, станций и пунктов технического обслуживания, и особенно станций технического обслуживания тракторов типа К-700 и Т-150К и цехов по ремонту зерноуборочных, свеклоуборочных и кормоуборочных комбайнов, Советам Министров союзных республик, Министерству сельского хозяйства СССР и Госкомсельхозтехнике СССР поручено обеспечить более широкое осуществление строительства таких объектов колхозами, совхозами и организациями Сельхозтехники в порядке межхозяйственной кооперации.

Госкомсельхозтехнике СССР и Советам Министров союзных республик предложено предусматривать в планах производство ремонтно - технологического оборудования в количествах, необходимых для обеспечения ввода в эксплуатацию центральных ремонтных мастерских и ремонтных предприятий, пунктов и станций технического обслуживания, автогаражей и машинных дворов, а также оборудования для подготовки техники к хранению.

Министерству сельского хозяйства СССР и Госстрою СССР поручено обеспечить в 1981—1982 годах разработку для различных зон страны типовых проектов стационарных пунктов технического обслуживания и машинных дворов для хранения техники, имея в виду значительно снизить стоимость строительства этих объектов.

В целях улучшения организации работы по хранению сельскохозяйственной техники вводится в типовые штаты должность заведующего машинным двором в совхозах и других государственных предприятиях и организациях сельского, водного и лесного хозяйства и Сельхозтехники, имеющих 35 и более тракторов и самоходных машин.

Должностные оклады заведующим машинными дворами в совхозах и других государственных предприятиях и организациях сельского хозяйства установлены в размерах, предусмотренных для заведующих ремонтно-механическими мастерскими совхозов и других государственных предприятий и организаций сельского хозяйства.

Колхозам рекомендовано ввести должность заведующего машинным двором и установить по этой должности оплату труда применительно к порядку, предусмотренному для совхозов.

Для участия в общественном контроле за техническим состоянием машин и оборудования, хранением техники и нефтепродуктов предусматривается широко привлекать колхозников, рабочих и специалистов совхозов, предприятий и организаций сельского, водного и лесного хозяйства и Сельхозтехники в качестве внештатных инспекторов районных инспекций Госсельтехнадзора.

* * *

Центральный Комитет КПСС и Совет Министров СССР выразили твердую уверенность в том, что партийные, советские и сельскохозяйственные органы, профсоюзные и комсомольские организации, руководители промышленных предприятий и транспортных организаций, колхозов, совхозов и других предприятий и организаций сельского, водного и лесного хозяйства и Сельхозтехники, выполняя решения XXVI съезда КПСС, примут все меры к укреплению материально-технической базы агрохимической службы, повышению эффективности использования минеральных и органических удобрений, химических средств защиты растений, мелиорантов почв, кормовых добавок и консервантов кормов, сокращению их потерь при транспортировке, хранении и внесении в почву, обеспечат бережное отношение к сельскохозяйственной технике, строгое соблюдение правил хранения и эксплуатации ее, добьются значительного повышения эффективности использования машин в сельском хозяйстве.

ВСТРЕЧА ДЕЛЕГАЦИИ КПСС С РУКОВОДИТЕЛЯМИ КПЧ

9 апреля в Пражском Граде состоялась встреча делегации КПСС на XVI съезде КПЧ во главе с Генеральным секретарем ЦК КПСС Л. И. Брежневым с руководителями Компартии Чехословакии.

Тов. Л. И. Брежнев тепло поздравил чехословацких товарищей, избранных на только что состоявшемся пленуме ЦК КПЧ в состав руководства Центрального Комитета.

Тов. Г. Гусак подчеркнул, что руководство КПЧ и все чехословацкие коммунисты высоко ценят участие в работе XVI съезда КПЧ делегации КПСС во главе с тов. Л. И. Брежневым и его выступление на съезде с речью, имеющей большое принципиальное значение.

Был проведен обстоятельный обмен информацией о важнейших направлениях работы КПСС и КПЧ по осуществлению решений XXVI съезда КПСС и XVI съезда КПЧ.

Л. И. Брежнев и Г. Гусак с удовлетворением отметили, что прошедшие съезды обеих партий вновь показали полное совпадение взглядов и позиций КПСС и КПЧ, нерасторжимость братского союза между СССР и ЧССР, советским и чехословацким народами.

Л. И. Брежнев передал всем коммунистам Чехословакии сердечный привет и пожелания дальнейших трудовых успехов. Ваш съезд, сказал Л. И. Брежнев,—это интересный съезд, яркий, принципиальный, деловой и самокритичный. Он, несомненно, будет иметь большое мобилизующее значение для партии и народа.

Социалистические страны вступили в 80-е годы более сильными во всех отношениях. Это неоспоримый факт. Но и задачи сегодня стоят перед нами посерьезней, чем прежде. Главный фронт у всех нас — экономический. И здесь все упирается в необходимость поднять эффективность производства, повысить уровень управленческой работы, научиться лучше хозяйствовать. Это, можно сказать, общий вывод наших съездов. Решению этих задач должна отвечать и постановка политической, идейно-воспитательной работы наших партий в современных условиях.

Хорошо, что мы подходим к решению проблем интенсификации экономики с единой позиции — с позиции максимального использования каждой братской страной своего производственного потенциала и вместе с тем объединения усилий в производственной, научно-технической и других областях.

В ходе беседы было уделено особое внимание дальнейшему упрочению всесторонних связей между двумя партиями и государствами. Было подчеркнуто, что эти отношения развиваются на крепкой и незыблемой основе. Эта основа — принципы марксизма-ленинизма и социалистического интернационализма. Обе стороны высоко ценят отношения братской дружбы и взаимного доверия, которые сложились между руководством КПСС и КПЧ.

Стороны отметили успешное развитие экономического и научно-технического сотрудничества между СССР и ЧССР, в том числе в такой важной области, как энергетика. Была отмечена необходимость совершенствования в обоюдовыгодных целях кооперации и специализации производства, особенно в области машиностроения. Участники встречи указывали на важность взаимного изучения опыта экономического и социального развития с тем, чтобы использовать все лучшее из социалистической практики хозяйствования и управления экономикой.

Состоялся обмен мнениями по актуальным международным проблемам. Стороны высказали совпадающую оценку складывающейся обстановки в мире и подчеркнули особую роль активного вклада стран социалистического содружества в дело укрепления разрядки, противодействия проискам сил реакции и империализма.

Тов. Г. Гусак сказал, что ЧССР высоко ценит и полностью поддерживает предложения Советского Союза по оздоровлению международной обстановки, ограничению гонки вооружений и укреплению мира, выдвинутые тов. Л. И. Брежневым на XXVI съезде КПСС.

Участники беседы решительно осудили планы США и некоторых других стран НАТО развернуть качественно новый этап гонки вооружений, нарушить, изменить в свою пользу сложившееся в Европе и в мире стратегическое равновесие. Было подчеркнуто, что размещение нового американского ракетно-ядерного оружия намного осложнило бы обстановку в Европе и создало бы серьезную угрозу безопасности всех европейских народов. Между тем эти народы хотят совсем другого: прочного мира, спокойной жизни и плодотворного взаимовыгодного сотрудничества. В этих условиях особую актуальность имеют предложения, предусматривающие конкретные меры военной разрядки и снижения уровня военного противостояния в Европе.

Встреча проходила в сердечной и братской обстановке при полном взаимопонимании по всем обсуждавшимся вопросам.

(ТАСС).

ВО ИМЯ ДРУЖБЫ И СОТРУДНИЧЕСТВА

ПРАГА, 10 апреля. (ТАСС). Союз чехословацко-советской дружбы (СЧСД)— общественная организация ЧССР — объединяет в своих рядах два с половиной миллиона человек.

Сегодня глава делегации КПСС на XVI съезде КПЧ Генеральный секретарь ЦК КПСС, Председатель Президиума Верховного Совета СССР Л. И. Брежнев встретился с членами президиума ЦК СЧСД В. Давидом, М. Завадилом, Д. Ганесом, В. Шалговичем, Я. Немецем, В. Ремеком.

Председатель ЦК СЧСД, заместитель Председателя Федерального собрания ЧССР В. Давид отметил, что главную свою задачу союз видит в том, чтобы содействовать развитию и углублению нерушимой дружбы и сотрудничества народа ЧССР с братским советским народом, углублять и расширять знания чехословацких людей о жизни Страны Советов.

Он рассказал о той большой работе, которую проводит СЧСД по пропаганде в своей стране решений XXVI съезда.

Мы, дорогой Леонид Ильич, сказал В. Давид, широко используем ваши книги «Малая земля», «Возрождение» и «Целина» для более глубокого познания чехословацким народом истории вашей страны и жизни советских людей.

Тов. В. Давид подчеркнул, что участие делегации КПСС во главе с Леонидом Ильичом Брежневым в работе XVI съезда КПЧ, его встреча с руководством союза явятся важным стимулом повышения активности их массовой организации по дальнейшему развитию всестороннего чехословацко-советского сотрудничества.

Ваш союз, сказал тов. Л. И. Брежнев, делает большое и важное дело. По мере того, как растут с каждым годом масштабы связей Советского Союза и социалистической Чехословакии, неуклонно возрастает и роль вашей общественной организации — верного помощника Коммунистической партии Чехословакии в деле укрепления чехословацко-советской дружбы. У нас также большую работу проводит Общество советско-чехословацкой дружбы. Обе эти организации совместными усилиями активно содействуют укреплению дружбы и сотрудничества между народами СССР и ЧССР, строительству развитого социализма в наших странах.

Тов. Л. И. Брежнев пожелал Союзу чехословацко-советской дружбы дальнейших успехов в его благородном деле.

Во встрече, прошедшей в дружеской обстановке, приняли участие член ЦК КПСС, помощник Генерального секретаря ЦК КПСС А. М. Александров, член ЦК КПСС, посол СССР в ЧССР А. П. Ботвин, заместитель управляющего делами ЦК КПСС М. Е. Могилевец, заведующий сектором отдела ЦК КПСС С. И. Колесников.

Красные знамена—передовикам

Бюро обкома КПСС, исполнительный комитет областного Совета народных депутатов и президиум облсовпрофа рассмотрели итоги социалистического соревнования леспромхозов, вахтовых участков, узкоколейных железных дорог, транспортных комплексов, укрупненных бригад на лесозаготовках и разделке древесины в марте 1981 года.

Победителями в социалистическом соревновании признаны:

среди лесозаготовительных предприятий — коллектив Катайгинского леспромхоза (директор тов. Кулешов, секретарь парткома тов. Ляпин, председатель рабочего комитета тов. Ларионов), выполнивший план по производству товарной продукции на 138,3 процента, круглых лесоматериалов на 116,5 процента, вывозке леса на 100,2 процента, производительности труда на 138,6 процента;

среди узкоколейных железных дорог — коллектив УЖД Белоярского лесопромышленного комбината (начальник тов. Типикин), выполнивший план по вывозке леса на 125,3 процента;

среди транспортных комплексов — коллектив комплекса Ингузетского леспромхоза (начальник тов. Селюнин), выполнивший план по вывозке леса на 165,5 процента;

среди лесозаготовительных бригад — коллектив бригады Каргасокского лесопромышленного комбината (бригадир тов. Сальков), выполнивший план заготовки леса на 177,8 процента, добившийся выработки на трактор 2.290 кубометров и на человека — 715 кубометров;

среди укрупненных бригад нижнего склада — коллектив бригады Каргасокского лесопромышленного комбината (бригадир тов. Сухушин), выполнивший план по разделке леса на 149,4 процента.

Коллективам - победителям социалистического соревнования присуждены переходящие Красные знамена обкома КПСС, облисполкома, облсовпрофа и денежные премии.

Отмечена хорошая работа коллективов Аргат-Юльского леспромхоза, объединения Чулымлес, транспортных комплексов Каргасокского (начальники тт. Карапко, Глухов), Тогурского (начальник тов. Меновщиков) лесопромышленных комбинатов, лесозаготовительных бригад Аслановского леспромхоза (бригадир тов. Филимонов), Каргасокского лесопромышленного комбината (бригадир тов. Шмырин), бригад на разделке леса Томского (бригадир тов. Шараев), Каргасокского (бригадир тов. Усенко) лесопромышленных комбинатов.

Подписание соглашений

ВЕНА, 10 апреля. (ТАСС). Сегодня в ведомстве Федерального канцлера состоялось подписание соглашений между Союзом Советских Социалистических Республик и Австрийской Республикой о сотрудничестве в области здравоохранения, об устранении двойного налогообложения доходов и имущества, а также межправительственного соглашения по правовой охране промышленной собственности.

При подписании присутствовали Председатель Совета Министров СССР Н. А. Тихонов и Федеральный канцлер Австрии Б. Крайский.

УКАЗ

ПРЕЗИДИУМА ВЕРХОВНОГО СОВЕТА РСФСР

Об установлении почетного звания «Заслуженный работник текстильной и легкой промышленности РСФСР»

Президиум Верховного Совета РСФСР постановляет:

1. Установить почетное звание «Заслуженный работник текстильной и легкой промышленности РСФСР».
2. Утвердить Положение о почетном звании «Заслуженный работник текстильной и легкой промышленности РСФСР».
3. Утвердить Описание нагрудного знака «Заслуженный работник текстильной и легкой промышленности РСФСР».

Председатель Президиума Верховного Совета РСФСР М. ЯСНОВ.
Секретарь Президиума Верховного Совета РСФСР Х. НЕШКОВ.

Москва, 9 апреля 1981 года.

Электронная библиотека (репозиторий) Томского государственного университета
http://vital.lib.tsu.ru

С ЭНТУЗИАЗМОМ И ЭНЕРГИЕЙ МОЛОДОСТИ

Собрание актива областной и Томской городской комсомольских организаций обсудило задачи, вытекающие из решений XXVI съезда партии и доклада Генерального секретаря ЦК КПСС товарища Л. И. Брежнева.

Комсомольцы, молодежь области, сказал докладчик, первый секретарь обкома ВЛКСМ В. Ф. Купрессов, выражают свою горячую любовь и безграничное доверие партии, полное одобрение ее внутренней и внешней политики, энергичной и плодотворной деятельности ЦК КПСС, его Политбюро во главе с выдающимся продолжателем дела В. И. Ленина, неутомимым борцом за мир и социальный прогресс товарищем Л. И. Брежневым.

Съезд коммунистов ознаменован молодежью успешным выполнением социалистических обязательств, отличной учебой, активным участием в общественной жизни. На вахте «Десятой пятилетке — ударный финиш! XXVI съезду КПСС — достойную встречу» трудилось более 1.600 комсомольско-молодежных коллективов, 65 тысяч юношей и девушек области. В дни работы съезда достигнута высокая производительность труда.

Первоочередная задача комсомольских организаций — довести до широких масс молодежи идеи и решения съезда, организовать их глубокое изучение. В кружках и семинарах комсомольской сети политического просвещения, экономического образования должны пройти специальные занятия. Они закончатся Ленинским уроком «Делу Ленина и партии верны». Пропаганде решений съезда посвящаются комсомольские агитмарши, организуются общественно-политические чтения «Решения XXVI съезда КПСС — программа мира и коммунистического созидания».

Сейчас проходит Всесоюзное комсомольское собрание «Решения XXVI съезда КПСС — выполним!». Идет обстоятельный анализ сделанного, обобщается передовой опыт, вскрываются недостатки, определяются задачи каждого комсомольского коллектива.

В докладе, выступлениях участников собрания актива первостепенное внимание уделено повышению политической и трудовой активности молодежи, развитию патриотических дел, свидетельствующих о боевом стремлении юношества быть на самых горячих точках развития производительных сил области. Это и участие в сооружении объектов ТНХК, и освоение нефтяных и газовых месторождений, мелиорация земель и строительство жилья, объектов социально-культурного назначения, базы стройиндустрии. Свой вклад молодежь вносит в дальнейший подъем сельскохозяйственного производства. Сферой комсомольских забот стали торговля и бытовое обслуживание населения.

Всюду созданы комсомольско - молодежные трудовые коллективы. Только на объектах нефтехима их 230.

Однако не в характере комсомольцев довольствоваться имеющимся. Так и поступило собрание актива, проявив нетерпимость к недостаткам в работе комсомольских организаций. Слабы позиции, отмечалось на собрании, в развитии геологических и геофизических поисков природных богатств. Не хватает конкретности Стрежевскому и Колпашевскому горкомам, Каргасокскому и Парабельскому райкомам ВЛКСМ.

Славился своими замечательными делами комсомольско-молодежный коллектив лесозаготовителей Ю. Тот-оглы из Каргасокского ЛПК. Но время пришло — повзрослели его люди, а на смену им не пришел ни один молодежный коллектив. Не создаются они в Асиновском, Колпашевском, Молчановском и Кривошеинском районах. Нет их в тресте Томсксельстрой и в объединении Межколхозстрой. Недостает комсомольского внимания Шегарскому сельскому строительному комбинату и Томскому предприятию крупнопанельного домостроения. Могли бы активнее содействовать развитию КПД, признал первый секретарь Томского горкома ВЛКСМ С. Шахов, комсомольские организации заводов подшипникового, манометрового, измерительной аппаратуры, объединения Сибкабель.

А ведь есть замечательные образцы работы комсомольско-молодежных коллективов. О таком опыте на собрании рассказал слесарь-сборщик объединения «Контур» С. Миронов из бригады К. Гораца. За прошлую пятилетку, сообщил он, не было ни одного случая, чтобы бригада не выполнила задания. Работаем по единому наряду, крепок дух товарищества, идет поиск экономии рабочего времени.

Учиться на лучших образцах, поднимать инициативу, творчество — дело очень важное. Традиционными должны быть торжественные посвящения в рабочие, праздники первой зарплаты, вручение именных инструментов, конкурсы профессионального мастерства. Все это воспитывает молодежь, прививает ей любовь к делу, зовет к самоотверженному труду.

В активе комсомола области—шефство над производством травяной муки, операция «Корнеплоды». Это пример конкретного участия в решении задач, поставленных съездом партии по осуществлению продовольственной программы. Здесь также, подчеркивалось на собрании, важно проявлять больше инициативы и творчества. Надо, например, активнее вовлекать молодежь в осуществление лозунга «Живешь на селе — знай технику». Однако в ряде районов, таких, как Кожевниковский, Зырянский, Чаинский, мало молодежи среди механизаторов. Не так много ее и в животноводстве. Видимо, стоит комсомольским организациям позаботиться о том, чтобы эти специальности приобретались в сельских технических училищах, общеобразовательных школах. Доярка колхоза имени XXII съезда КПСС Зырянского района Л. Бобова считает, что есть возможность в средних школах создавать общественные факультеты, курсы, где бы юные овладевали животноводческими специальностями. Как много может сделать школа по привитию любви к профессиям, нужным селу, говорила и учительница Тимирязевской средней школы Томского района Н. Шумилина.

Сфере быта — комсомольскую заботу! Собрание призвало горячо взяться за создание в Томске и области образцового молодежного сервиса. Пока же сделаны лишь первые шаги. В частности, ателье № 14 объединения Облшвейбыт взяло шефство над молодежью, строящей ТНХК.

Свой вклад в технический прогресс вносят молодые ученые и специалисты. Их 36 тысяч. Создано 12 молодежных творческих коллективов.

Собрание уделило большое внимание проблемам воспитания молодежи, искоренению правонарушений и других негативных явлений, развитию художественного творчества, физкультуры и спорта. Решать эти проблемы надо комплексно, усиливая влияние первичных организаций.

В борьбе за выполнение решений XXVI съезда КПСС боевыми организаторами обязаны выступать каждая организация, каждый комсомольский комитет. Это подчеркивали в своих выступлениях первые секретари Стрежевского горкома ВЛКСМ С. Кузнецов, Октябрьского райкома ВЛКСМ Г. Козырева и секретарь комитета ВЛКСМ политехнического института А. Рябчиков.

«Одиннадцатой пятилетке — ударный труд, знания, инициативу и творчество молодых!» — таков девиз комсомольцев.

Собрание актива заверило областной комитет КПСС, Центральный Комитет ВЛКСМ, что комсомольцы и молодежь и впредь будут надежными помощниками партии, впишут новые страницы в летопись коммунистического строительства, в выполнение исторических решений XXVI съезда КПСС.

На собрании выступил секретарь обкома КПСС П. Я. Слезко.

Совершенствовать хозяйственный механизм

ВОЗРОДИЛИ И... ЗАБЫЛИ

в объединении Томлеспром коллектив Берегаевского леспромхоза

31 тысяча кубометров — без малого половина долга по вывозке за квартал всего объединения — приходится на долю самого небольшого Берегаевского леспромхоза. Очень низки здесь и другие производственные показатели. Что же мешает молодому хозяйству выполнять план и социалистические обязательства?

В Тегульдетском районе о судьбе Берегаевского леспромхоза еще недавно говорили с участием и затаенной болью, как о долго, не выздоравливающем ребенке. Общая тревога была понятна: ведь каких-нибудь 10—12 лет назад на высоком берегу Чулыма стоял красивый поселок с пятитысячным населением. Разбегались по лесосекам стальные нити узкоколеек, по которым вывозили несколько сот тысяч кубометров леса. Леспромхоз был в числе наиболее крупных в объединении.

Не будем сегодня искать непосредственного виновника ошибки, которому первому пришла в голову, мягко говоря, идея о полной бесперспективности предприятия. Прямое или косвенное отношение к этому скоропалительному, близорукому решению имеют многие нынешние руководители, начальники отделов объединения Томлеспром. При общем молчаливом согласии резко сократили объем рубок, перевели предприятие в подчинение Новотегульдетскому леспромхозу на правах леспункта со всеми вытекающими отсюда последствиями. За пять лет (до 1978 года) численность рабочих сократилась более чем в семь раз, помрачнели целые улицы наглухо заколоченных домов. Впору было полностью закрывать производство, оставив по существу на произвол судьбы свыше 350 пенсионеров, ветеранов лесозаготовок, которые не захотели покидать родное Причулымье.

— Разрешить сколько-нибудь удовлетворительно этот острый социальный вопрос можно было одним путем, — рассказывал второй секретарь Тегульдетского райкома партии В. А. Красов. — Возродив леспромхоз. Как выяснилось, значительные запасы сырья (несколько миллионов кубометров) есть неподалеку от Берегаева, а, кроме того, прекрасные сосновые массивы — на вахтовом участке в 160 километрах от поселка. В целесообразности нашего предложения убедились и в объединении Томлеспром.

Возрождение Берегаева началось под звуки фанфар. Не продумав и не подсчитав со всей необходимой основательностью и тщательностью экономические и социальные последствия работы только на отдаленном участке, в объединении поспешили выдать робкий опыт берегаевцев чуть ли не за последнее слово в развитии вахтового метода. Сегодня этот инженерный управленческий просчет виден всем. В объединении собираются принять экстренные меры, строить узкоколейную железную дорогу, чтобы вывозить берегаевскую древесину наОреховскую грузосборочную дорогу.

— Люди устали от круглогодовой вахты. На небольшом предприятии она неприемлема. Исправляем теперь ошибки на ходу, — говорил директор леспромхоза В. Г. Ушаков. — Вахтовым методом будем готовить не более трети от общего объема древесины. Но, чтобы прийти к этому выводу, потеряли два года.

Да, около двух лет существует Берегаевский леспромхоз, поставив за это время народному хозяйству немногим более 70 тысяч кубометров. Нет, мы не за то, чтобы закрыть леспромхоз, где сегодня затрачивают на производство каждого кубометра почти 30 (!), а выручают чуть более 10 рублей. Надо надеяться, это временные трудности роста. Предприятие перспективно, имеет запасы сырья на десятки лет, и его, безусловно, надо развивать. Но мы против бесхозяйственности и вопиющей неорганизованности, которые проявляются здесь сейчас при полной бесконтрольности со стороны объединения Томлеспром.

Побываем на вахтовом участке Аленка. Тяжек и невообразимо долог сюда (около девяти часов в один конец) 160-километровый путь из Берегаева. Прихватив груз древесностружечных плит, водитель ЗИЛа-157 Владимир Тазырачев упорно вел машину по извилистой, как тропа, дороге. Выехали в семь часов утра, а до нижнего склада в Жаровке добрались лишь к обеду. До вахты оставалось еще 52 километра. На берегу Улу-Юла около 30 тысяч кубометров хлыстов.

— В апреле надо любой ценой разделать половину, — высказал тревогу мастер А. И. Назарьев. — Требуется 16 бригад, а мы имеем шесть, да и то недоукомплектованных. Ждем, когда людей с Аленки переведут, все равно там ни дела, ни работы. Не успеем разделать лес и сдать его сплаву до 1 июня, считай, пропал за лето.

Вечерело, когда мы, наконец, доехали до вахты. В домиках, несмотря на наступавшую весну, было холодно и неуютно.

— Зимой совсем замерзали, — сообщил водитель Владимир Гонтарь, — даже дров постоянно не хватало. От мира оторваны: ни радио, ни газет и журналов. 20 дней крутим 3—4 старые ленты, вот и все развлечения после работы.

Около семи вечера оператор Г. Я. Новак поставил в гараж челюстной погрузчик.

— Все, — резюмировал обстановку начальник транспортного комплекса И. З. Шевнев, — опять не будет ночной погрузки: некому работать. А ведь сейчас только и возить по морозу. Днем дороги совсем разбиваем. Вот и вывозим при суточном графике 1.030 едва 200—250 кубометров. Разве так работают в ударный трехмесячник?

Побывав на вахте, окончательно убеждаешься, что вряд ли есть в объединении столь неорганизованный и совершенно неподготовленный к работе коллектив. И беды эти начались с первых дней создания вахтового участка.

В феврале 1979 года дорожный отряд РСУ объединения Томлеспром пробил дорогу до Жаровки. Продолжить трассу до конца помешала весна. Казалось бы, надо довести начатое дело до конца, помочь молодому предприятию в главном — строительстве дороги.

— Но, очевидно, нашлись другие неотложные дела, — вспоминает В. Г. Ушаков, — и нам пришлось вести дорогу, одновременно заготавливая лес. Отсюда и начинается «клубок» проблем, распутать который своими силами мы не можем.

Действительно, запутывали злополучный «клубок» все вместе: руководители леспромхоза, службы объединения. Так, ответственными за трелевку леса и укладку минувшим летом были назначены главный инженер леспромхоза А. И. Сухонос и мастер Л. М. Прокопьев. Эти дезорганизаторы производства (так характеризуют их в леспромхозе) вполне стоили друг друга.

— А. И. Сухонос, — единодушно заявили рабочие бригады Г. Я. Новака, — несколько раз приезжал на вахту. Днями просиживал в поселке либо охотился. Словом, занимался чем угодно, только не производством. Примеру старшего руководителя следовал и мастер. Укладку фактически никто не контролировал. Как результат: из 62 тысяч кубометров леса (по непроверенным отчетным данным) уложена в штабеля (да и то без прокладок) едва половина древесины. Нет карты-схемы расположения леса. В итоге к началу апреля на вахте потеряно около 12 тысяч кубометров леса (разница между вывезенным и наличием в остатке). Был ли лес заготовлен или его потеряли по дороге, на нижнем складе, предстоит выяснить ревизору и народным контролерам.

Совершенно неподготовленными оказались подъездные пути к штабелям.

— Только по этой причине, — возмущался водитель Юрий Хмыла, — потеряли около 30 баллонов (каждый стоимостью 280 рублей), выходили из строя бульдозеры, выковыривая вмерзшие пни.

Главный инженер (теперь уже бывший), оказался несостоятельным организовать и техническое обслуживание. На вахте нет никаких условий для ремонта лесовозов. Не случайно пять новых автомобилей, едва пройдя по 30—40 тысяч километров, помяты, изношены, едва на ходу.

— А сколько стояли на нижнем складе! — возмущается водитель Новосибирской лесоперевалки Н. П. Лебедев. — 30 возов... вручную разгрузили. За 25 лет работы в лесной промышленности не видел такой бесхозяйственности, управленческой беспомощности.

Вот именно управленческие просчеты привели предприятие на грань экономической катастрофы. В леспромхозе не готовят кадры, надеясь на приезжих рабочих. Не оказывает должной помощи в подборе специалистов и объединение (полтора года в Берегаеве не было главного бухгалтера).

Сегодня перед руководителями леспромхоза и объединения со всей остротой встал вопрос, как дальше развивать предприятие. Представляется перспективной точка зрения В. Г. Ушакова, который считает, что основные лесозаготовки следует вести в ближних делянах. На вахте же — в сентябре—декабре, сохраняя тем самым деловые качества древесины. Директора поддержали в объединении и Тегульдетском райкоме партии. 16 марта издан приказ по объединению о создании Берегаевского мастерского участка РСУ.

Новый поворот в судьбе предприятия обнадеживает. Но в леспромхозе и райкоме партии высказали тревогу: как бы история не повторилась. Эта озабоченность имеет основания. Приказ издан. С мая в Берегаеве собираются отсыпать полотно, строить УЖД. А где расселять людей вновь созданного участка? Нельзя также забывать, что дорога — лишь начало перестройки. В поселке предстоит выполнить огромный объем работ (прежде всего строить жилье). А самое главное — создать дружный, организованный, работоспособный коллектив, подобрать профессионально подготовленных специалистов, значительно улучшить стиль руководства предприятием.

Отделам капитального строительства, производственному, техническому, кадров объединения по крайней мере два—три года необходимо оказывать систематическую помощь в становлении коллектива молодого предприятия. Видимо, есть смысл заместителю начальника объединения Томлеспром В. Е. Андрейчуку постоянно координировать эти усилия, одновременно строго контролируя работу леспромхоза.

В. ФЕДОРОВ.

Томск—Тегульдет—Берегаево.

ДРУЖБЕ КРЕПНУТЬ

В апреле прошлого года делегация производственного объединения Сибкабель посетила родственное им предприятие—Хабаровский универсальный кабельный завод имени 50-летия СССР. Целью поездки было знакомство с жизнью коллектива и заключение договора на соревнование двух родственных кабельных заводов страны.

6 апреля хабаровчане прислали ответную делегацию в Томск. В центре общественно-политической работы цеха № 6 состоялась встреча делегаций. Начальники производств рассказали о делах своих коллективов, о том, какое влияние оказывает подобное сотрудничество коллективов на общие успехи работы.

Сибкабель и Амуркабель обменялись обязательствами, подписали соглашение на соревнование на 1981 год.

НА СНИМКЕ: подписывают договор опрессовщики тт. Полторыхин и Игнатенко.

Фото Б. Некрасова.

Рассказы о коммунистах

В ПОИСКЕ НОВОГО

Докторскую диссертацию доцент кафедры электрических машин ТПИ Константин Александрович Хорьков защитил в последний день 1980 года. Она посвящена проблемам проектирования ударных генераторов — электрических машин, постепенно накапливающих огромную энергию, чтобы потом мгновенно, в доли секунды, отдать ее. Вместе с аспирантом из Еревана Левоном Оганяном ученый выявил недостатки общепринятых методов расчета электромагнитного поля, связанных с трудностями учета геометрической конфигурации активной зоны электромашины. Есть у Константина Александровича еще один замечательный коллега и помощник — его жена Вера Зосимовна. Вместе они осваивали метод конформных отображений, который позволяет рассчитывать электромагнитные поля в деталях со сложной конфигурацией. Вера Зосимовна по этой теме защитила кандидатскую диссертацию. Еще ближе к выполнению этой задачи подобрались они с В. С. Баклиным и А. М. Кутаревым.

Так, шаг за шагом, в течение десяти лет теория развивалась, прошла апробацию во многих научных лабораториях. Она нашла применение во ВНИИ электромашиностроения в Ленинграде при конструировании крупных турбогенераторов. На кафедре электромашин Московского энергетического института ее применили при расчете электромагнитных полей проектируемых машин. Нашла она признание и в Томске: используется при расчете магнитных полей асинхронных двигателей новой серии АИ, разрабатываемых СКБ завода «Сибэлектромотор» и коллективом кафедры электрических машин и аппаратов ТПИ для стран СЭВ.

Кафедра комплексно решает вопросы создания нового асинхронного двигателя на уровне лучших образцов мирового электромашиностроения. Руководит этой работой заведующий кафедрой заслуженный деятель науки и техники РСФСР профессор Г. А. Сипайлов. Работа ведется по линии САПР (система автоматизированного проектирования и расчета) — всесоюзной темы, которую выполняет несколько институтов.

Ряд вопросов по расчетам электрических полей ведет доцент В. С. Баклин, тепловые расчеты осуществляет доцент Д. И. Санников, вопросами надежности и обеспечения качества занимается доцент О. П. Муравлев.

Практическую реализацию труды К. А. Хорькова получили при создании электромашинных возбудителей сейсмических колебаний ударных генераторов для питания электрофизических установок. Группа Хорькова помогает внедрять невзрывные методы разведки полезных ископаемых. Вот и будущим летом она готовится выехать в поле, чтобы получить из километровых глубин достоверную информацию о возможных залеганиях земных богатств.

На кафедре разрабатываются новые виды электрических машин — для инженерной геофизики и гидрогеологических исследований. И теперь главными ее компаньонами будут Министерство нефтяной и газовой промышленности СССР и Томский трест инженерно-строительных изысканий. Летом 1980 года они уже опробовали электромашинный возбудитель сейсмических колебаний с наземным источником возбуждения, исключающим необходимость бурения скважин. Ученики К. А. Хорькова и коллеги — Б. А. Франковский, С. В. Пустынников создают под руководством Константина Александровича более мощную установку, которая должна позволить перейти от инженерной геофизики—поисков воды, расчетов под строительство объектов к малоглубинной сейсморазведке полезных ископаемых. Эта установка будущим летом пройдет испытания в поле.

Постоянная научная работа не заслоняет главной задачи К. А. Хорькова — учить студентов. Обновляя свои знания, он сполна отдает их молодежи.

— Я уверен, — говорит Константин Александрович, — что интерес к учебе у студента возрастает, когда вместо зубрежки предлагаешь ему творческую работу.

Его питомцы получают грамоты на всесоюзных конкурсах научных студенческих работ, выступают с докладами на конференциях. Так, дипломники А. Аксенов и В. Данилов создали установку для электромагнитного возбуждения, которая летом будет служить геологам и геофизикам в поисках воды и полезных ископаемых. И со своими будущими аспирантами К. А. Хорьков начинает работать, когда они еще сидят в студенческой аудитории.

Результаты научной работы находят отражение в учебниках и учебных пособиях. В 1980 году вместе с В. С. Баклиным он написал спецкурс «Электрические машины» (методы расчета электромагнитного поля) для студентов IV курса. Пособие разошлось моментально, на кафедру все еще приходят письма с просьбой выслать хоть несколько экземпляров.

Мы знакомы с ним уже пятнадцать лет. Константин Александрович вложил много сил и опыта в учебный отдел институтской многотиражки. А до этого, еще студентом, занимался комсомольской работой, позже стал заместителем декана, сейчас уже третий год работает заместителем секретаря партийного бюро факультета автоматики и электромеханики, возглавляет идеологический сектор. Кроме того, он куратор группы, одной из лучших на факультете. Семь его аспирантов защитили кандидатские диссертации, четверо готовятся к защите.

Константин Александрович не мыслит себя вне института, хотя родился и вырос в семье, далекой от науки. Отец, техник-строитель, погиб на фронте в 1942 году. В характере матери было столько целеустремленности, любви к жизни, к людям, что в Косте она воспитала все самые лучшие качества. Она была настоящим коммунистом. Таким же устремленным, настойчивым, ответственным стал ее сын. Он всегда собран, всегда доводит начатое дело до конца.

Р. ГОРОДНЕВА.

АДРЕС НОВОСТЕЙ

Завод резиновой обуви

ГОТОВЯТСЯ К «КРАСНОЙ СУББОТЕ»

Труженики завода единодушно поддержали инициативу москвичей о проведении 18 апреля Всесоюзного коммунистического субботника. Создан штаб во главе с директором завода И. Д. Старцевым. В коллективах прошли собрания, на которых намечены объемы работ на этот день, приняты повышенные социалистические обязательства.

В цехе формовой и неформовой техники, в сменах прессовщиков, руководимых Н. А. Процкой и Л. А. Беркетовой, рабочие обязались выполнить задание на 150 процентов. Бригады заготовщиц-пошивальщиц М. А. Литосовой и Л. А. Тимофеевой из этого цеха наметили рубеж 135 процентов.

Многие производственные подразделения будут трудиться на сэкономленном сырье. В их числе бригады окрасчиков - лакировщиков И. Б. Ветковского, А. И. Аникина, бригада клейщиц Н. В. Матыскиной из цеха вулканизации.

В день субботника будет произведено продукции на 152 тысячи рублей, перечислено в фонд одиннадцатой пятилетки 15,5 тысячи рублей.

ЦЕЛЬ — ДОСРОЧНО

В ответ на постановление ЦК КПСС, Совета Министров СССР, ВЦСПС и ЦК ВЛКСМ «О Всесоюзном социалистическом соревновании за успешное выполнение и перевыполнение заданий одиннадцатой пятилетки» рабочие подготовительного цеха № 1 пересмотрели ранее принятые социалистические обязательства.

Передовой участок вырубщиков А. С. Черновой решил выполнить план 4 месяцев к 111-й годовщине со дня рождения В. И. Ленина, а план года — к 64-й годовщине Великого Октября. Их поддержали рабочие участка шпредингвки материалов, руководимые кавалером двух орденов Ленина Н. С. Трещиловым, а также коллективы других цехов. Всего 526 человек на заводе взяли обязательство о досрочном выполнении плановых заданий.

НА БЛАГОУСТРОЙСТВО ГОРОДА

Приступил к работе заводской штаб по благоустройству. В его плане содержится свыше 30 мероприятий по улучшению санитарного состояния, озеленению и архитектурно-художественному оформлению домов, улиц и закрепленных за предприятием территорий. Почти каждый работник завода обязался отработать в период двухмесячника благоустройства не менее 20 часов.

ОТМЕЧЕНЫ МИНИСТЕРСТВОМ

Решением Миннефтехимпрома СССР и ЦК профсоюза рабочих химической и нефтехимической промышленности за достижение наивысшей производительности труда и улучшение качества выпускаемой продукции комсомольско-молодежная бригада имени XXVI съезда КПСС В. П. Тихоновой признана победителем Всесоюзного социалистического соревнования и награждена почетной грамотой и денежной премией.

Инструктор цеха резиновой обуви Елизавета Никитична Перемитина по итогам десятой пятилетки награждена знаком «Отличник нефтеперерабатывающей и нефтехимической промышленности».

Электронная библиотека (репозиторий) Томского государственного университета
http://vital.lib.tsu.ru

XVI съезд Коммунистической партии Чехословакии

ПО ПУТИ РАЗВИТОГО СОЦИАЛИЗМА

ПРАГА, 9 апреля. (Спец. корр. ТАСС). Обсуждение на XVI съезде Коммунистической партии Чехословакии отчетного доклада ЦК КПЧ о деятельности партии после XV съезда и ее дальнейших задачах, основных направлений экономического и социального развития ЧССР в седьмой пятилетке продемонстрировало нерушимое единство партии и народа, поддержку и одобрение представителями рабочего класса, кооперированного крестьянства и творческой интеллигенции выдвинутых партией планов и задач. Выступления делегатов проникнуты глубокой, подлинно партийной заботой об укреплении рядов КПЧ и ее связей с трудящимися, повышении руководящей роли партии в обществе.

Член Президиума ЦК КПЧ, председатель Центрального совета профсоюзов ЧССР К. Гофман в своем выступлении подчеркнул, что более семи миллионов членов чехословацких профсоюзов полностью поддерживают положения отчетного доклада ЦК КПЧ, реальную программу дальнейшего роста народного хозяйства. Исключительное значение в выполнении новых планов имеют трудовая инициатива и творческая активность. Сейчас в различных формах соревнования участвуют 85 процентов всех трудящихся. Были приняты десятки тысяч коллективных и миллионы индивидуальных обязательств.

Мы сделаем все, чтобы решения съезда стали делом каждого работника, каждого члена профсоюза и самоотверженным трудом коллективов систематически претворялись в жизнь, сказал К. Гофман. Мы хотим вместе с государственными и хозяйственными органами, в соответствии с общими классовыми интересами социалистических профсоюзов и социалистического государства лучше обеспечивать выполнение плана, устранять недостатки и их причины, улучшать трудовые и жизненные условия трудящихся.

Председатель Союза чехословацких писателей Я. Козак сказал с трибуны съезда: В семидесятые годы наблюдался заметный подъем чехословацкой литературы. Стал более могучим поток произведений прозы и поэзии в русле социалистического реализма, все большее место в творчестве занимает наш современник. Важнейшая задача социалистического искусства — помочь художественными средствами решению основных проблем, которыми живет человек нашего общества. Отчет ЦК КПЧ определяет в этом смысле новые ответственные цели. Обсуждаемые задачи очень важны и касаются каждого нашего гражданина, поэтому они не могут остаться вне внимания литературы, всего искусства.

Каждое художественное произведение, которое защищает человека от микробов равнодушия, насилия и эгоизма, рассказывает о стремлении к счастью и борьбе за лучшую жизнь, за мирное будущее, самой своей сущностью является оружием борьбы против империализма, расизма, против войны.

Будущее нашей литературы исходит из познания исторической миссии социализма. Оно заключается в сознательной партийности, умении с большой художественной силой и простым народным языком отобразить борьбу и цели социалистического общества, высшая потребность которого — мир, сотрудничество и братство между народами.

Президент чехословацкой Академии наук Б. Квасил в своем выступлении охарактеризовал важнейшие задачи научной деятельности в нынешней пятилетке, которые будут направлены на лучшее использование отечественной сырьевой базы, поиск путей и методов экономии топлива и энергии в производстве, на развитие электроники и повышение уровня автоматизации в машиностроении. В области общественных наук первостепенное внимание будет уделяться исследованию и обобщению опыта деятельности партии на этапе строительства развитого социализма.

Президент подчеркнул важность дальнейшего углубления научного сотрудничества с СССР и другими социалистическими странами.

Сегодня на съезде заслушан доклад мандатной комиссии. В нем сообщается, что среди делегатов рабочие составляют 35,8 процента, а свыше 58 процентов посланцев партийных организаций на форум коммунистов трудятся непосредственно в сфере материального производства.

Среди делегатов съезда 391 женщина, или 27,4 процента, что свидетельствует о возрастающей роли женщин в деятельности КПЧ.

В докладе мандатной комиссии отмечаются высокий образовательный уровень делегатов съезда, их профессиональная подготовка. Так, свыше 84 процентов из них имеют высшее, среднее и специальное образование, 60 процентов делегатов активно участвуют в социалистическом соревновании, выступают инициаторами движения за повышение эффективности и качества труда.

Состав делегатов, говорится в докладе, их богатый опыт, политическая и трудовая активность, преданность идеям марксизма-ленинизма и социалистического интернационализма являются гарантией ответственного подхода к выработке решений XVI съезда КПЧ.

Вечером состоялось закрытое заседание.

Яркой манифестацией солидарности коммунистов и всех трудящихся ЧССР с единомышленниками, братьями по классу являются встречи зарубежных гостей съезда с трудовыми коллективами Чехословакии. На многочисленных митингах посланцы Болгарии, Вьетнама, Кубы, Монголии, Румынии, представители других коммунистических, рабочих, революционно-демократических партий и национально-освободительных движений дают высокую оценку достижениям КПЧ и всего чехословацкого народа в строительстве развитого социалистического общества. Они заявляют о своей решимости крепить единство мирового коммунистического и рабочего движения, отдавать все силы борьбе за социальный прогресс и мир. Зарубежные делегации подчеркивают важность мирных инициатив, выдвинутых на XXVI съезде КПСС и вновь подтвержденных товарищем Л. И. Брежневым в речи на XVI съезде КПЧ.

КОРОТКИЕ СООБЩЕНИЯ

ПО СОВЕТСКОМУ СОЮЗУ

△ **ЕРЕВАН**

Принял пополнение коллектив ереванских метростроителей. На подземных трассах у буровых установок встали первые выпускники базового профессионально-технического училища. Подготовка квалифицированных кадров позволит метростроевцам успешно справиться с напряженной программой первого года пятилетки.

△ **ВАРЕНА (Литовская ССР)**

На индустриальной основе организовано выращивание карпа в новом рыбхозе «Кабеляй». Напорные станции обеспечивают постоянный обмен воды в прудах общей площадью почти в 700 гектаров. Труд рыбоводов облегчают раздатчики кормов — катамараны. Механизация работ позволит почти на треть снизить себестоимость рыбы, повысить продуктивность водоемов. «Кабеляй» — первый из четырех индустриальных рыбхозов, которые предусмотрено создать в Литве в нынешней пятилетке.

△ **ХМЕЛЬНИЦКИЙ**

К выполнению комплексной программы обновления малых ферм приступили животноводы Хмельницкой области. Завершена реконструкция производственных помещений в колхозе «Украина» Летичевского района. Прогрессивная технология будет внедрена на всех фермах, где содержится основная часть поголовья скота. Согласно расчетам, это обойдется на две трети дешевле, чем строительство новых комплексов той же мощности, и вдвое ускорит выход на проектную отметку.

(ТАСС).

12 апреля — День войск противовоздушной обороны страны

ВСЕГДА В БОЕВОЙ ГОТОВНОСТИ

В этом году День войск противовоздушной обороны страны отмечается в обстановке небывалого политического и трудового подъема, вызванного XXVI съездом КПСС. Тесно сплоченные вокруг Коммунистической партии, ее ленинского ЦК, советские люди, воины армии и флота взяли хороший старт в первом году одиннадцатой пятилетки.

Воины Вооруженных Сил гордятся тем, что в великих свершениях народа есть и их весомый вклад. Постоянно укрепляя обороноспособность страны, они с честью выполняют священный долг по охране мирного созидательного труда своего народа и вместе с армиями государств — участников Варшавского Договора надежно защищают дело строительства коммунизма.

Славное место в боевом строю вооруженных защитников Отчизны занимают солдаты, сержанты, офицеры и генералы войск ПВО страны — войск постоянной боевой готовности.

Когда в феврале 1918 года германское командование двинуло свои войска на Петроград, в боях против них участвовал Путиловский стальной противосамолетный дивизион, созданный по личному указанию В. И. Ленина. Зенитчики сбили тогда два немецких самолета, открыв боевой счет войск ПВО молодой Советской республики.

После гражданской войны, в мирный период, Коммунистическая партия и Советское правительство, неуклонно следуя заветам В. И. Ленина, постоянно заботились об укреплении обороноспособности первой в мире страны социализма. Большое внимание уделялось и развитию противовоздушной обороны. В период военной реформы (1924—1925 гг.) были приняты меры по созданию отечественных самолетов-истребителей и новых зенитных пушек. В это время в Ленинграде был сформирован первый полк зенитной артиллерии РККА.

Социалистическая индустриализация страны, успешное выполнение планов первых пятилеток позволили осуществить техническую реконструкцию противовоздушной обороны. В годы, непосредственно предшествовавшие Великой Отечественной войне, техника ПВО развивалась особенно быстрыми темпами. В нашей стране впервые в мире не только были разработаны проблемы радиолокационного обнаружения самолетов, но и созданы первые радиолокационные станции.

В феврале 1941 года ЦК ВКП(б) и СНК СССР приняли постановление, в котором были определены меры по усилению противовоздушной обороны СССР. Система ПВО приобрела общегосударственные масштабы. С июня 1941 года Главное управление ПВО Красной Армии возглавил генерал-полковник, а в последующем — Главный маршал артиллерии Н. Н. Воронов.

Готовясь к войне против Советского Союза, гитлеровская Германия сосредоточила против нашей Родины около 5 тысяч боевых самолетов. Эта армада дополнялась военно-воздушными силами ее союзников. На авиационных заводах Германии и оккупированных ею европейских государств только в 1941 году было произведено более 11 тысяч самолетов.

Как известно, фашистская авиация имела целью нанесение внезапных массированных ударов по войскам, коммуникациям, крупным политическим и экономическим центрам нашей страны. Войска ПВО стали непреодолимым заслоном на пути авиации врага. Классическим образом организации обороны крупнейшего политико-экономического центра от нападений воздушного противника стала оборона столицы нашей Родины — города-героя Москвы. С 22 июля по 1 октября 1941 года из 4.212 вражеских бомбардировщиков, участвовавших в налетах на столицу, более 1.300 было сбито.

О массовом героизме воинов ПВО в годы Великой Отечественной войны ярко свидетельствует тот факт, что более 80 тысяч из них были награждены орденами и медалями Родины. 92 самых отважных удостоены звания Героя Советского Союза.

Воины ПВО сумели оградить от разрушительных бомбежек крупнейшие центры нашей страны, обеспечить бесперебойную работу транспорта.

Победоносный разгром фашизма показал несокрушимую силу социализма, Советских Вооруженных Сил. Но империалистические круги не оставили планов разбойничьего нападения на нашу страну. Многочисленные военные блоки и базы созданы вокруг государств социалистического содружества.

В таких условиях Коммунистическая партия и Советское правительство, продолжая ленинскую политику борьбы за мир, вынуждены заботиться о дальнейшем совершенствовании обороноспособности державы.

Развитие войск ПВО, как и других видов Вооруженных Сил, осуществляется ныне на основе всестороннего учета опыта второй мировой войны, достижений и перспектив развития современной военной науки и техники.

Надежно защищают воздушные рубежи нашей Родины зенитные ракетные войска. Во взаимодействии с истребительной авиацией они обеспечивают противовоздушную оборону районов и объектов. Зенитные ракетные войска обладают большой огневой мощью и высокой точностью поражения воздушных целей.

Одним из основных и наиболее маневренных родов войск ПВО является истребительная авиация. На вооружении истребительной авиации имеются сверхзвуковые истребители-перехватчики с мощным ракетным оружием, способным уничтожать воздушные цели противника в широком диапазоне высот, в любых метеоусловиях, в любое время суток.

Важное место в системе ПВО страны занимают радиотехнические войска. Они предназначены для ведения радиолокационной разведки сил воздушного нападения противника и обеспечения боевых действий зенитных ракетных войск и истребительной авиации. Радиотехнические войска оснащены современными радиолокационными станциями, позволяющими обнаружить любые средства воздушного нападения на большом удалении и на всех высотах, независимо от метеоусловий и радиоэлектронного противодействия противника.

Характерным для войск ПВО является широкое применение быстродействующих средств связи.

В многочисленном отряде часовых воздушных границ достойно несут службу и томичи. Среди них — недавний выпускник геолого-разведочного техникума ефрейтор Владимир Николаев. Он пришел в армию с хорошей трудовой закалкой и быстро влился в боевой коллектив. Ныне Владимир — специалист высокого класса, отличник боевой и политической подготовки. Незадолго до открытия XXVI съезда КПСС коммунисты приняли воина в свои ряды.

В свое время коллектив объединения Сибкабель отправил на службу в войска ПВО Олега Баранова. Ныне Олег — командир отличного отделения, специалист высшего класса. Ему и его подчиненным была оказана честь нести боевое дежурство в день открытия XXVI съезда КПСС.

Трудом каждого воина обеспечивается постоянная боевая готовность часовых советского неба. В ответ на высокую оценку ратного труда советских воинов, прозвучавшую с трибуны XXVI съезда КПСС, личный состав войск ПВО умножает свои усилия в деле дальнейшего совершенствования ратного мастерства.

Г. ГЕРАСИМОВ.

ХРОНИКА КОСМИЧЕСКОЙ ЭРЫ

2 ДЕКАБРЯ 1974 ГОДА в соответствии с планом подготовки к экспериментальному полету кораблей «Союз» и «Аполлон» был осуществлен запуск корабля «Союз-16», в ходе которого проводилась проверка отдельных узлов нового стыковочного узла.

26 ДЕКАБРЯ 1974 ГОДА на орбиту стартовала новая орбитальная станция «Салют-4».

11 ЯНВАРЯ 1975 ГОДА, через две недели после старта орбитальной станции «Салют-4» к ней на корабле «Союз-17» отправилась экспедиция в составе А. Губарева и Г. Гречко. Это была первая советская пилотируемая экспедиция, длительность которой достигла месяца. За тридцать дней космонавты выполнили большой объем астрофизических, геофизических и медико-биологических экспериментов.

19 АПРЕЛЯ 1975 ГОДА — день выхода еще одной державы мира — Индии — на космическую орбиту. В соответствии с соглашением о научном сотрудничестве между СССР и Индией на орбиту запущен первый индийский спутник «Ариабата» с обширной программой по изучению физики космического пространства.

24 МАЯ 1975 ГОДА на станцию «Салют-4» отправилась вторая экспедиция в составе П. Климука и В. Севастьянова. Они продолжили начатые первой экспедицией исследования, а также значительно расширили программу изучения природных ресурсов с орбиты. За время 63-дневной экспедиции с помощью различной аппаратуры отснято около 5,6 миллиона квадратных километров территории СССР.

8 и 14 ИЮНЯ 1975 ГОДА к планете Венера стартовали две автоматические станции. Обе они через четыре месяца достигли окрестностей планеты и стали ее искусственными спутниками. Спускаемый аппарат «Венеры-9» совершил мягкую посадку на планету и передал впервые на Землю уникальные изображения поверхности Венеры.

15 ИЮЛЯ 1975 ГОДА началась программа «Союз — Аполлон». Через два дня произошла стыковка советского и американского кораблей. Впервые в истории космонавтики в совместном полете принимали участие космонавты двух стран. В течение нескольких дней экипаж международного космического комплекса в составе А. Леонова, В. Кубасова, Т. Стаффорда, В. Бранда и Д. Слейтона отрабатывал методику различных режимов сближения и стыковки, выполнил разнообразную программу научных экспериментов.

22 ИЮНЯ 1976 ГОДА началась научная вахта над Землей новой орбитальной станции «Салют-5», а через две недели на ее борту справили новоселье экипаж корабля «Союз-21» в составе Б. Волынова и В. Жолобова. Научная программа 48-дневного полета была существенно расширена за счет новых технологических экспериментов, в ходе которых отрабатывалась методика выращивания кристаллов, а также плавления и затвердевания различных сплавов в условиях невесомости.

22 АВГУСТА 1976 ГОДА на Землю был впервые доставлен керн лунного грунта. Автоматическая станция «Луна-24» с буровым агрегатом на борту после мягкой посадки произвела бурение, стартовала с Луны и привезла на Землю герметичную капсулу с керном длиной два метра.

15 СЕНТЯБРЯ 1976 ГОДА на орбите начался совместный эксперимент ученых СССР и ГДР «Радуга», сыгравший в дальнейшем важную роль в изучении природных ресурсов из космоса. На борту корабля «Союз-22» космонавты В. Быковский и В. Аксенов работали с многоспектральной фотоаппаратурой МКФ-6, изготовленной на народном предприятии ГДР «Карл Цейс Йена».

14 ОКТЯБРЯ 1976 ГОДА к станции «Салют-5» отправилась на корабле «Союз-23» вторая экспедиция в составе В. Зудова и В. Рождественского. Однако из-за нерасчетного режима работы систем управления сближением корабля стыковка со станцией была отменена. Космонавты благополучно приземлились в окрестностях Целинограда в районе озера Тонгиз.

7 ФЕВРАЛЯ 1977 ГОДА на корабле «Союз-24» на станцию «Салют-5» отправились В. Горбатко и Ю. Глазков. В ходе 16-суточного полета космонавты выполнили большой объем геофизических, медико-биологических экспериментов, отрабатывали методику наблюдения Земли с орбиты. Впервые на орбитальной станции была испытана система для замены воздуха в космическом аппарате. После возвращения космонавтов из полета со станции была сброшена на Землю возвращаемая капсула с материалами научных исследований.

17 ИЮНЯ 1977 ГОДА с помощью советской ракеты-носителя на орбиту стартовал французский спутник «Снег-3», предназначенный для исследований в области рентгеновской и гамма-астрономии. Активно участвовали французские ученые также в подготовке научной программы для запущенной 22 сентября автоматической станции «Прогноз-6».

29 ИЮНЯ 1977 ГОДА научную вахту на орбите начал новый спутник «Метеор». Впервые наши специалисты испытали запуск на так называемую солнечно-синхронную орбиту — спутник был запущен в отличие от обычных стартов против вращения Земли. Это дало возможность «Метеору» практически постоянно находиться над освещенной частью Земли.

29 СЕНТЯБРЯ 1977 ГОДА — день рождения орбитальной научной станции нового поколения — «Салют-6». Оснащенная двумя стыковочными узлами и новыми системами управления, она позволила значительно повысить эффективность космических исследований, начать на борту станции международные экспедиции по программе «Интеркосмос». «Салют-6» находится в полете уже более трех с половиной лет. Сейчас на борту трудится экипаж пятой основной экспедиции — В. Коваленок и В. Савиных.

(ТАСС).

Международная информация

Репортеры ТАСС и АПН сообщают

НА ПЕРЕГОВОРАХ В ВЕНЕ

ВЕНА. Сегодня в венском дворце Хофбург состоялось заключительное пленарное заседание 23-го раунда переговоров о взаимном сокращении вооруженных сил и вооружений в Центральной Европе. На нем выступили руководители делегаций СССР и США.

Как было сообщено журналистам на пресс-конференции, в своем выступлении глава советской делегации Н. К. Тарасов отметил, что 23-й раунд венских переговоров проходил в период продолжавшегося осложнения международной обстановки, когда противники разрядки нагнетают враждебность между государствами, пытаются нарушить военно-стратегическое равновесие в Европе, подорвать международную стабильность.

Этому курсу, подталкивающему народы к опасной грани вооруженного конфликта, XXVI съезд КПСС противопоставил широкую развернутую программу конкретных мер борьбы за сохранение мира, за упрочение и углубление разрядки. Указав на то, что сокращение войск и вооружений относится к числу важных слагаемых обеспечения европейской безопасности, советский представитель подчеркнул особую ответственность, которая ложится сейчас на страны — участницы венских переговоров за выработку практических договоренностей по уменьшению и ограничению военных потенциалов сторон в Центральной Европе.

Однако ввиду отсутствия ответов Запада на компромиссные предложения социалистических стран, и прежде всего на их июльскую и ноябрьскую инициативы 1980 г., все еще остаются нерешенными кардинальные вопросы переговоров — об объемах и порядке сокращения советских и американских войск, о «замораживании» численности войск других прямых участников, сокращении вооружений и некоторые другие.

В заключение делегация СССР призвала западных участников использовать рабочий перерыв между раундами для делового и тщательного рассмотрения предложений социалистических стран и подготовки на них конструктивного ответа.

Переговоры будут возобновлены в середине мая.

В ИНТЕРЕСАХ МИЛЛИОНОВ ЛЮДЕЙ

МАДРИД. Важное место в работе мадридской встречи представителей 35 государств — участников общеевропейского совещания занимают вопросы гуманитарного характера. В редакционной группе, созданной для подготовки решений по этим вопросам, состоялось общее обсуждение раздела проекта итогового документа, который касается сотрудничества в области культуры и образования.

Несмотря на определенные различия в подходе к этой проблеме, отмечено сближение позиций представителей государств—участников встречи и найдена общая точка зрения по большинству формулировок. В частности, достигнута договоренность относительно принципов дальнейшего развития обменов студентами, преподавателями и научными работниками. Большинство делегатов продемонстрировало заботу о сохранении исторического наследия и памятников культуры в интересах нынешнего и грядущих поколений.

Редакционная комиссия по гуманитарным вопросам занята также разработкой положений итогового документа, относящихся к рассмотрению контактов, которые включают как контакты между людьми, так и контакты между государственными и общественными организациями различных стран.

Провокации не прекращаются

НЬЮ-ЙОРК. К непрекращающимся враждебным действиям Китая против Социалистической Республики Вьетнам привлек внимание сообщества наций постоянный представитель СРВ при ООН Ха Ван Лау. В письме, направленном на имя генерального секретаря ООН Курта Вальдхайма, говорится о таких акциях, совершенных китайскими властями в первом квартале нынешнего года.

К письму прилагаются выдержки из коммюнике, опубликованного комиссией для расследования преступлений, совершенных в ходе агрессивной войны китайскими экспансионистами и гегемонистами. Документ свидетельствует о продолжающемся стягивании китайских войск к границе с Вьетнамом и Лаосом. В этих районах на китайской территории построено много дорог, фортификационных сооружений и казарм. Постоянно осуществляется подвоз все новых партий оружия, боеприпасов и снаряжения.

В этот период китайскими властями спровоцирован ряд пограничных инцидентов, произведено около сотни артиллерийских обстрелов вьетнамской территории, указывается далее в документе. Это привело к многочисленным жертвам среди вьетнамского населения, вызвало значительные разрушения. Активизировались провокационные действия КНР на море и в воздухе, усилилась шпионская деятельность Китая против СРВ.

В документе особо указывается, что не прекращается провокационная антивьетнамская деятельность Китая и на международной арене. Эти действия «разоблачают проводимую Китаем политику агрессии и аннексии против Вьетнама и Лаоса, гегемонистскую и реакционную сущность нынешних правителей Китая, стремящихся подорвать мир и стабильность в Юго-Восточной Азии и во всем мире».

ДИРЕКТОР ЦРУ ТРЕБУЕТ

ВАШИНГТОН. Демократическая общественность США выступает решительно против попыток правящих кругов заткнуть рот критикам противозаконной деятельности ЦРУ. Свои главные усилия она сейчас направляет на то, чтобы не допустить принятия законопроекта, предусматривающего жесткие меры наказания тех, кто осмелится разоблачить грязные операции ЦРУ или раскрыть «крышу» его агентов.

«Неконституционным» назвал этот законопроект лидер Американского союза защиты гражданских свобод М. Гальперин. Выступая на слушаниях, он отметил, что одобрение этой законодательной меры будет означать «попрание свобод слова и печати», формально гарантированных американской конституцией.

Как свидетельствуют слушания, руководство ЦРУ и его покровители в конгрессе отнюдь не намерены считаться с мнением общественности. Директор ЦРУ У. Кейси потребовал «скорейшего принятия» законопроекта, подчеркнув, что это будет «способствовать эффективной деятельности» ЦРУ. А представитель министерства юстиции ратовал за расширение сферы действия будущего закона и за его использование против тех, кто всего лишь... намеревается выступить с разоблачениями секретных агентов. Это абсурдное и одновременно наглое требование, которое позволило бы охранке активизировать преследование всех «инакомыслящих», покоробило даже симпатизирующих ЦРУ законодателей. Конгрессмен У. Фаулер не без сарказма напомнил, что юриспруденция пока что неспособна достоверно установить, «какую мысль намерен высказать человек до того, как он сформулирует ее словами».

Ю. ЛЕВЧЕНКО.

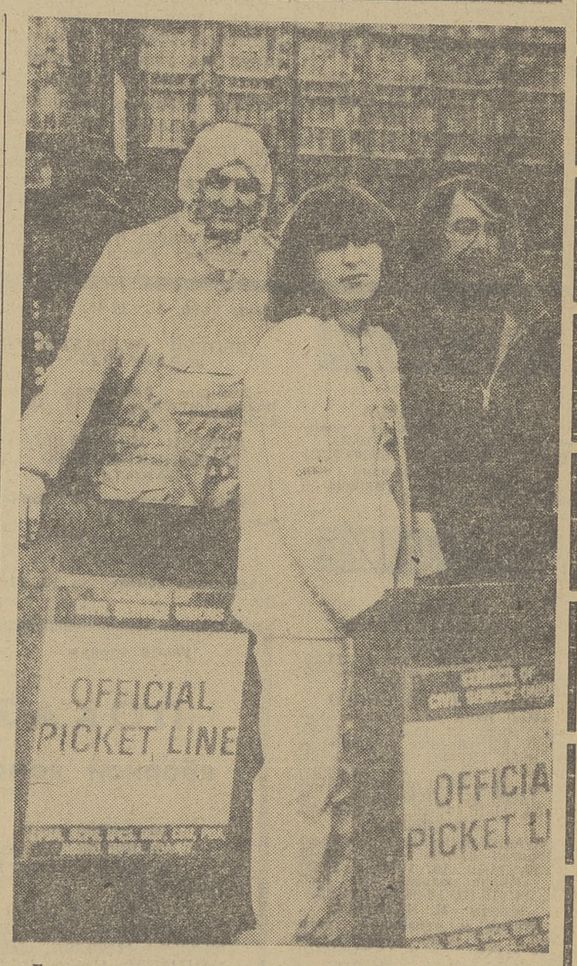

Государственные служащие Великобритании продолжают борьбу за свои права, добиваясь от правительства повышения заработной платы в условиях продолжающегося роста дороговизны.

В результате стачки были закрыты аэропорты страны, фактически парализована работа ряда морских портов, закрыты различные государственные учреждения, в Лондоне у правительственных зданий выставлены многочисленные пикеты.

Накал стачечной борьбы государственных служащих свидетельствует о том, что трудовая Англия не желает мириться с пагубной экономической политикой нынешнего правительства.

НА СНИМКЕ: пикет бастующих в Лондоне.
Фото Камера пресс—ТАСС.

Электронная библиотека (репозиторий) Томского государственного университета
http://vital.lib.tsu.ru

СПРАШИВАЙТЕ — ОТВЕЧАЕМ

На ваши вопросы отвечает заведующий юридической консультацией облсовпрофа А. А. Петров.

Влияет ли на продолжительность очередного отпуска воспитателя детского сада отсутствие у него специального образования?

В. СЫСОЙ.

Первомайский район.

— Воспитателям детских садов очередной отпуск установлен продолжительностью в 36 рабочих дней. Наличие или отсутствие специального образования у воспитателя влияет только на размер ставки заработной платы.

* * *

Я получаю пенсию 120 рублей в месяц, хочу устроиться на работу в совхоз. Повлияет ли это на мою пенсию?

А. ЕФРЕМОВ.

г. Томск.

— Работая в совхозе, вы можете получать зарплату вместе с пенсией не более трехсот рублей.

* * *

Какой процент надбавки будет к пенсии, если женщина имеет непрерывный рабочий стаж свыше 40 лет.

В. СЕРГЕЕВА.

г. Томск.

— При назначении пенсии по старости женщинам начисляется надбавка (в пределах максимального размера пенсии) за непрерывный стаж работы свыше 15 лет или за общий стаж работы не менее 30 лет. Эта надбавка — 10 процентов пенсии.

* * *

У нас недавно умер отец. Осталась сестренка в возрасте 16 лет. Она учится. Отец получал две пенсии: за травму на производстве и от собеса. Из какого расчета будет выплачиваться пенсия моей сестре?

Г. ЗАБОЛОТНАЯ.

Кривошеинский район.

На ваш вопрос отвечает заведующая отделом социального страхования облсовпрофа Г. А. Золотавина:

— Право на пенсию по случаю потери кормильца имеют нетрудоспособные члены семьи умершего рабочего, служащего или пенсионера, состоявшие на его иждивении.

Дети пользуются правом на такую пенсию до 16 лет (учащиеся до 18 лет).

Пенсия на одного нетрудоспособного члена семьи назначается из расчета среднего заработка кормильца в размере 65 процентов с заработка до 40 рублей в месяц и сверх того 10 процентов с остального заработка.

В случае смерти работника в результате увечья, происшедшего по вине предприятия, члены семьи, состоявшие на его иждивении, имеют право на возмещение ущерба.

Расчет возмещения производится также из среднего заработка умершего.

Таким образом, ваша сестра имеет право, как учащаяся, получать две пенсии — по случаю утери кормильца до достижения ею 18-летнего возраста, а также и возмещение ущерба.

Эхо войны

Их было двенадцать

С 1973 года я разыскиваю родных двенадцати советских солдат, расстрелянных фашистами в конце декабря 1941 года на опытной селекционной станции Шатилово Новодеревеньковского района Орловской области. При тщательном осмотре документов ни у кого из них не обнаружено. Лишь в кармане гимнастерки одного бойца была найдена фотография с надписью на обороте: «Фотографировались 21 июля 1941 года, в день моей мобилизации, то есть в день моего выбытия из своего дома в армию».

В 1970 году следопыты станции Шатилово пытались разгадать тайну фотографии, но так и не смогли. В 1975 году они послали фото с заметкой в архангельскую областную газету «Правда Севера». Почему именно в архангельскую? Потому что в ходе поиска стало известно из архива Министерства обороны СССР, что в частях, освобождавших Шатилово, было много солдат из Архангельской области.

Прочитав публикацию в газете, я подключился к поиску, начатому следопытами Орловщины.

С присланной фотографии были отсняты копии и направлены во все 19 районных газет области. Спустя некоторое время из одной редакции пришло письмо, в котором сообщалось, что получен отклик от человека, видевшего такое же фото в деревне Погорелец Мезенского района. В 1973 году он с группой шоферов приезжал в эту деревню в командировку. В двухэтажном доме на краю села, где они останавливались на ночлег, хозяйка дома, женщина лет тридцати, показала им ту самую фотографию. В этом он абсолютно уверен, о чем и написал в редакцию газеты.

Необходимо было встретиться с этим человеком— Пургиным Евгением Дмитриевичем, жителем деревни Ценогора Лешуконского района Архангельской области. Но встреча не состоялась: я ушел в армию. После службы снова вел переписку с архивами, военкоматами, редакциями газет, фронтовиками.

В 1979—1980 гг. два раза ездил на ст. Шатилово. Побывал на месте гибели воинов, где им стоит небольшой памятник. Ходил по окрестностям станции, по деревням, беседовал с жителями. К сожалению, нового почти ничего не удалось узнать.

А в октябре 1980 г. ездил в деревню Погорелец, в тот двухэтажный дом. Теперь там живет другая женщина. О прежней хозяйке она мало что знает. В беседе с ней я узнал, что та женщина в деревне жила недолго и переехала к своим родственникам в Томск. Потому я и решил обратиться с письмом в газету «Красное знамя». Может быть, откликнется хозяйка фотографии?

Когда смотрю на снимок, то всегда думаю, что девочка, сидящая на руках у матери,— это и есть она. По годам подходит.

Мой адрес: 163061, Архангельск, пр. Новгородский, 113, кв. 3.

В. САХАРОВ,
младший сержант милиции.

ГДЕ ПРИЧАЛИТЬ ТРИ ТЫСЯЧИ ЛОДОК?

Эволюция водного транспорта, принадлежащего любителям рыбалки, охоты и ягод, произошла стремительно. Томичи хорошо помнят то недалекое время, когда шлепали по реке неторопливые весла яликов и байдарок, шлюпок и обласков. Потом промышленность начала массовое производство дюралевых «Казанок», «Прогрессов», пластиковых «Нептунов» и солидных «Амуров». В общем, сейчас в Томске насчитывается три тысячи всевозможных водно-моторных единиц.

А ведь каждой моторке нужен причал, нужно место, где бы хранились весла, канистры, подвесной мотор и еще многое другое, составляющее экипировку судна.

В городе—шесть лодочных стоянок. Самая большая станция «Вихрь» расположена у моста через Томь.

— Здесь базируются около шестисот лодок и катеров, — рассказывает председатель кооператива «Вихрь» Е. В. Зубов. — Организована эта станция в середине семидесятых годов. Принцип размещения лодок тогда был прост: постараться поставить свое судно поближе к сторожу. Теперь территория станции протянулась на триста метров. Все здесь сделано руками членов кооператива. Причалами стали самодельные боны из старых металлических бочек. Оборудовали подсобные помещения. Однако местонахождение нашей станции, прямо скажем, не очень хорошее. Летом, когда падает в реке вода, мели и перекаты затрудняют судоходство, весной —непроходимый ил на берегу.

Сетования Евгения Васильевича обусловлены эксплуатационными неудобствами станции. А давайте посмотрим на все эти шесть лодочных стоянок вдоль городского берега со стороны. Сотни разнокалиберных сараюшек и будок, всевозможные ящики и вагончики хранят немудрящий скарб владельцев катеров и лодок. Искреннего сочувствия заслуживают эти люди, которым каждую весну надо привозить на берег будки, лодки, а осенью тащить все это во дворы, под балконы, закрывая досками и фанерой свои посудины от вездесущей ребятни.

Томск стоит на реке. От города до полноводной Оби — рукой подать. Водно-моторный транспорт прижился в Томске основательно и навсегда. Стало быть, пора обратить серьезное внимание на трехтысячную эскадру маломерного флота. Можно для примера взять лодочные станции Ленинграда, где щеголеватые, ярко раскрашенные катера и лодки, покачивающиеся у причалов, стали украшением набережных. Сразу предполагаем возражения: в Ленинграде моторки — это традиция, там еще со времен Петра I особое отношение к водному транспорту.

Все верно. Тогда пример наших соседей — красноярцев. В центре города, у самого большого моста, возле шестнадцатиэтажной гостиницы расположена городская лодочная стоянка. И зрелище это очень красивое, потому что все причалы аккуратные, все суда покрашены. Не зря любят туристы фотографироваться на этом живописном фоне.

— Лодочные стоянки Томска не отвечают даже минимальным требованиям, — говорит заместитель начальника областной навигационно-технической инспекции Б. Б. Востриков. — Здесь нет контроля за выходом судов, трудно проводить воспитательную работу среди водителей. Многие отправляются в плавание без спасательных средств, в нетрезвом состоянии. Это приводит с несчастьям.

Безусловно, Томску нужна настоящая типовая лодочная станция. Главный архитектор города Н. К. Яковлев говорит, что несколько лет назад областное управление бытового обслуживания, владевшее тогда станцией «Вихрь», заказывало проект на капитальное сооружение. Определено место строительства городской станции — район Буяновского шлюза. Река здесь очищена от перекатов, глубокая, берег хороший.

Сейчас управление бытового обслуживания не ведает водно-моторным транспортом. Но в роли заказчика проекта и подрядчика строительства может выступить кооператив «Вихрь». Для этого у него есть полномочия. Тем более, что возникла необходимость перебазироваться этому кооперативу и соседним с ним лодочным стоянкам на новое место. По генеральному плану развития города на их месте будут пляж, парк — большая зона отдыха.

Так что приближающееся лето должно стать началом строительства современной городской лодочной станции. Надо только кооперативу проявить инициативу, а архитекторам выдать документацию. Они пообещали это сделать быстро.

Берег Томи ниже устья Ушайки одевается в бетон. Скоро поднимется многоэтажное здание речного вокзала. В этом комплексе преобразование берега необходимо, чтобы и лодочная станция предстала в достойном виде.

Э. СТОЙЛОВ.

Из зала суда

ПОЙМАЛИ ЗА РУКУ

Даже всем известный гоголевский аферист Чичиков ахнул бы, узнав о махинациях директора Джезказганской фабрики индпошива М. Смаиловой. За короткий срок она прикарманила более четырех тысяч рублей государственных средств. Выявить жулика удалось комиссии городского комитета народного контроля.

Смаилова брала все, что под руку попадется, уносила со склада даже нитки, пуговицы, линолеум. Получая по накладным меховые изделия, другие материальные ценности, часть присваивала, а другую перепродавала по повышенным ценам.

Когда местный источник обогащения оскудел, решила заняться делами посолиднее: В Алма-Ате, на базе «Казглавбытснаба» получила триста пятьдесят меховых воротников для подведомственного ателье «Силуэт» и больше половины продала, не доехав до своей «вотчины». Оставшиеся реализовала по повышенной цене среди знакомых в родном городе. Нужную сумму вложила в кассу, разницу положила на сберкнижку.

А зимние пальто, уже сшитые в ателье, так и не дождались воротников. Об этом-то и сообщили народным контролерам работники службы быта и возмущенные заказчики. Материалы комплексной проверки передали в следственные органы. В ходе разбирательства выявились и другие грехи директора фабрики индпошива. М. Смаилова освобождена от занимаемой должности и понесла уголовное наказание. В возмещение ущерба с нее взыскано около семи тысяч рублей.

А. ИБРАЕВ,
корр. ТАСС.

Джезказган.

После окончания Томского педагогического училища комсомолка Наташа Мумбер вернулась в родное село Новоникольское Александровского района. Работает она воспитателем в детском саду. Наташа любит своих воспитанников, много времени отдает им, ведет также большую общественную работу в комитете комсомола.
НА СНИМКЕ: Н. Мумбер.

Фото Н. Лесникова.

СПОРТ ● СПОРТ ● СПОРТ

Два рекорда области

В бассейне ДСО «Труд» прошли соревнования на первенство Томска по плаванию. В них приняли участие сильнейшие пловцы областного центра.

На фоне общих высоких результатов особенно выделяется время, показанное на стометровке вольным стилем Светланой Горбуновой (СК «Победа»), — 1.04,7 сек. и Александра Фадеева — 2.03,8 сек. на 200 метров. Это новые рекорды области.

В. ЧЕРКАШИН,
главный судья соревнований, мастер спорта СССР.

В полуфинале встречаются...

В полуфинале розыгрыша Кубка СССР по футболу, как определила проходившая девятого апреля жеребьевка, 27 апреля встретятся «Динамо» (Москва)— СКА (Ростов-на-Дону) и «Металлист» (Харьков) — «Спартак» (Москва). Матчи состоятся на полях команд, указанных первыми.

Финальная встреча пройдет в Москве девятого мая.

(Корр. ТАСС).

Чемпионы — в восьмой раз!

МИНСК, 9 апреля (Корр. ТАСС). После упорнейшего поединка со сборной ЧССР, который завершился вничью — 3:3 (0:1, 1:1, 2:1), молодые советские хоккеисты в восьмой раз завоевали звание чемпионов Европы среди юниоров. Команда СССР на одно очко опередила чехословацких спортсменов. На третьем месте — сборная Швеции, на четвертом — команда Финляндии. На последующих местах — хоккеисты Швейцарии, Польши, ФРГ, Австрии.

Последний матч чемпионата оказался самым интересным. Это был во всех смыслах решающий матч. Для советских хоккеистов решался вопрос: станут они в восьмой раз чемпионами Европы или удовольствуются «серебром». Еще более значимой представлялась игра для чехословацкой сборной. В зависимости от ее итога она могла стать и бронзовым, и серебряным призером, и даже чемпионом. К «золоту» их могла привести только победа.

Именно этим и диктовалась тактика игры сборной ЧССР. Долгое время они лидировали в матче, ведя со счетом 1:0, а затем и 2:0.

И лишь благодаря огромным усилиям советским спортсменам удалось переломить ход игры и сравнять счет. В советской команде шайбы забросили: Сергей Пряхин, Владимир Романов и Святослав Ализов. Великолепно играли оба вратаря—Вацлав Фюрбах (ЧССР) и Андрей Карпин, признанный лучшим голкипером чемпионата. Кстати, лучшими защитниками были признаны Ханну Вирта (Финляндия) и Владимир Тюриков (СССР), а нападающими — Олег Знарок (СССР), Владимир Ружичка (ЧССР) и Леонид Трухно (СССР).

Результат матча сборных Швейцарии и ФРГ — 2:2, (2:1, 0:0, 0:1).

ВЕТЕРАНЫ, ОТЗОВИТЕСЬ!

В городе Владимире-Волынском Волынской обл. УССР с 20 до 25 июня 1981 года состоится встреча ветеранов 87-й стрелковой дивизии, 41-й танковой дивизии, пограничников 90-го погранотряда, а также подразделений укрепрайона. Всех воинов, сражавшихся в 1941 году в составе указанных соединений и подразделений, а также родственников бойцов, командиров и политработников, погибших в этих боях, просьба откликнуться по адресам: 252039, Киев, пр. 40 лет Октября, 19, кв. 139, Диденко Петру Устиновичу; 252157, Киев, ул. Василя Кучера, 2-а, кв. 85, Черемисову Алексею Яковлевичу.

* * *

Ветеран Великой Отечественной войны Н. Макаренко (486030, пос. Кропачево Челябинской обл., ул. Пушкина, 96, кв. 10) пишет в редакцию:

«50-я армия под командованием генерала И. В. Болдина в годы войны участвовала в разгроме немецких захватчиков под Москвой и внесла большой вклад в оборону Тулы — южного щита столицы. В боях за этот город в 1941 году принимала участие 239-я сибирская дивизия, которая удерживала рубеж Серебряные Пруды — Михайлово (264-й, 609-й, 718-й стрелковые полки). В составе этой армии сражался и наш 289-й стрелковый полк лыжников-сибиряков.

50-я армия закончила войну в Кенигсберге.

Просьба ко всем бывшим воинам, принимавшим участие в боях в составе указанных воинских частей и не получившим памятного нагрудного знака «Ветеран 50-й армии», отозваться».

* * *

Совет ветеранов 43-й Ясской инженерно-саперной бригады 27-й армии просит отозваться всех, кто воевал в составе 25-го и 38-го отдельных инженерно-саперных батальонов 27-й армии на Северо-Западном, Степном, 2-м Украинском фронтах и в 249-м, 254-м, 49-м, 46-м инженерно-саперных батальонах бригады на Первом, Втором, Третьем Украинских фронтах. Намечена встреча ветеранов этих подразделений 8—9 мая с. г. Письма направлять по адресу: 241020, Брянск, ул. Транспортная, 86, Иванову В. А.

ТВ

СУББОТА, 11 апреля
ПЕРВАЯ ПРОГРАММА
МОСКВА

8.00. «Время». 9.15. «АБВГДейка». 9.50. «Для вас, родители». 10.20. Поет Г. Минасян. (Ереван). 10.55. «Больше хороших товаров». 11.25. «Рассказы о художниках». 12.20. «Путевка в жизнь». 13.05. Песни Моцарта в исполнении П. Шрайера. (ГДР). 13.55. О. Сулейменов. Поэма «Земля, поклонись человеку». Исполняет автор. 14.30. «Сегодня в мире». 14.45. Премьера художественного телефильма для детей «Путешествия по дорогам Севера». 16.00. «Очевидное — невероятное». Ведущие — профессор С. П. Капица и летчик-космонавт СССР В. И. Севастьянов. 17.05. «На арене цирка». 17.50. Беседа политического обозревателя Ю. А. Летунова. 18.20. Программа мультфильмов. 18.50. Завтра — День войск противовоздушной обороны страны: выступление главнокомандующего войсками противовоздушной обороны страны, маршала авиации, дважды Героя Советского Союза А. И. Колдунова. 19.05. Концерт, посвященный Дню войск противовоздушной обороны страны. 19.50. «Ночь председателя». Премьера художественного телефильма. 21.00. «Время». 21.35. «Я люблю свою землю». Песни Е. Птичкина. Премьера фильма-концерта. 22.25. Чемпионат Европы по классической борьбе. Передача из Швеции. 23.00. Новости.

ВТОРАЯ ПРОГРАММА
ТОМСК

16.30. «Для вас, ребята». Киноальманах «Звездочка». 17.15. «Завтра — День космонавтики». Научно-популярный фильм «Люди и звезды». 18.00. «Войди в мир музыки». Камерная музыка. 18.50. «Щорс». Художественный фильм.

Редактор
А. Н. НОВОСЕЛОВ.

ТЕАТР

ТЕАТР ДРАМЫ
11 апреля. Премьера спектакля «Последние» — 19-30.

ТЕАТР ЮНОГО ЗРИТЕЛЯ
11 апреля. «А все-таки она вертится?.. или Гуманоид в небе мчится» — 19.

КИНО

СЕГОДНЯ В КИНОТЕАТРАХ:

«РОДИНА»
«Юный Робин Гуд» — 11-20. «Экипаж» (две серии) — 9, 13-20, 16, 18-40, 21-20.

имени М. ГОРЬКОГО
«Мой папа — идеалист» — 8-40, 10-20, 12, 13-40, 17, 18-40, 20-20, 22. «Лесные фиалки» — 9, 10-50, 12-40, 14-30, 16-20, 18-10, 20, 21-50. Зал кинохроники. «На XXVI съезде КПСС» — 14-25, 17. «Приморье» — 9, 10-05, 11-10, 12-15, 13-20, 15-30.

«ОКТЯБРЬ»
Мультсборник № 4 — 10-30. «Золотая осень» — 9, 10-40, 12-30, 14-10, 16, 17-40, 19-20, 21. «Иначе нельзя» — 8-40, 12, 14, 16-10, 18-05, 20, 21-50.

имени И. ЧЕРНЫХ
«Питер и летающий автобус» — 14-20. «Клеопатра» (две серии) — 9, 11-20, 13-40, 16, 18-20, 20-40. «Встреча в ущелье смерти» — 9, 10-20, 11-40, 13, 16, 17-20, 18-40, 20, 21-20.

«ПИОНЕР»
Мультсборник № 111 — 9, 10-20, 11-40. «Соловей» — 13, 14-50. «Над Тиссой» — 16-40, 18-20, 20, 21-30.

«СИБИРЯК»
«Пока бьют часы» — 9-20. «Операция «Автобус» — 11, 12-40, 14-20, 16, 17-40, 19-20, 21.

ДВОРЕЦ КУЛЬТУРЫ «АВАНГАРД»
«Весенняя Олимпиада, или Начальник хора» — 15. «Кто есть кто» — 17, 19, 21.

ДВОРЕЦ КУЛЬТУРЫ ПОДШИПНИКОВОГО ЗАВОДА
«Версия полковника Зорина» — 17-10, 19, 21.

ДОМ КУЛЬТУРЫ «СИБКАБЕЛЬ»
«Большая семья» — 16, 18, 20.

ДОМ КУЛЬТУРЫ ЖЕЛЕЗНОДОРОЖНИКОВ
«Дождь идет» — 15, 17. «Жандарм женится» — 19.

ДОМ КУЛЬТУРЫ пос. НОВОГО
«Реванш» — 19, 21.

Дом культуры энергетиков приглашает 11 апреля на вечер отдыха **«Кому за 30»**.

Начало — в 19 часов.

12 апреля — **вечер отдыха молодежи.**

Начало — в 20 часов.

ГОРОДСКОЕ ВЕЧЕРНЕЕ ПРОФЕССИОНАЛЬНО-ТЕХНИЧЕСКОЕ УЧИЛИЩЕ № 21 проводит набор учащихся для повышения квалификации по специальностям: слесарь-монтажник, электрогазосварщик, слесарь-ремонтник, сверловщик, электромонтажник, монтажник стальных и железобетонных конструкций.

В училище принимаются рабочие по направлениям предприятий и организаций г. Томска. Срок обучения — шесть месяцев без отрыва от производства.

Обращаться: г. Томск, Набережная р. Ушайки, 10 (телефоны 2-31-90, 2-31-93), или пр. Кирова, 17, — в бюро по трудоустройству.

17—19 апреля 17—19 апреля

ДВОРЕЦ ЗРЕЛИЩ И СПОРТА

ПОКАЗАТЕЛЬНЫЕ ВЫСТУПЛЕНИЯ

сборной команды СССР по фигурному катанию на коньках

Принимают участие:

чемпионы мира, Европы 1981 года **Ирина ВОРОБЬЕВА — Игорь ЛИСОВСКИЙ,**
чемпионы Олимпийских игр, мира, Европы **Наталья ЛИНИЧУК — Геннадий КАРПОНОСОВ,**
чемпионы мира **Ирина МОИСЕЕВА — Андрей МИНЕНКОВ, Марина ЧЕРКАСОВА — Сергей ШАХРАЙ,**
чемпион Европы 1981 г. **Игорь БОБРИН,**
призеры чемпионатов мира, Европы, победители международных соревнований, чемпионатов СССР: **Наталья БЕСТЕМЬЯНОВА — Андрей БУКИН, Ольга ВОЛОЖИНСКАЯ — Александр СВИНИН, Елена ГАРАНИНА — Игорь ЗАВОЗИН, Наталья КАРАМЫШЕВА — Ростислав СИНИЦЫН, Елена БАТАНОВА — Александр СОЛОВЬЕВ, Владимир КОТИН, Константин КОКОРА** и другие известные спортсмены. Состав участников — 40 человек.

Тренеры: заслуженный тренер СССР **Елена ЧАЙКОВСКАЯ**, заслуженные мастера спорта СССР **Людмила ПАХОМОВА, Юрий ОВЧИННИКОВ**, заслуженные тренеры РСФСР **Игорь КАБАНОВ, Григорий ГРИНБЕРГ, Тамара МОСКВИНА.**

Начало: 17 апреля — в 19 часов; 18 апреля — в 20 часов; 19 апреля — в 12, 16 и 19 часов.

Принимаются коллективные заявки по телефонам 4-47-77, 4-81-35.

Томский государственный педагогический институт им. Ленинского комсомола **проводит прием** на заочное отделение на факультеты:

биолого-химический (специальность «биология»),
иностранных языков (специальности: «английский язык», «немецкий язык»),
русского языка и литературы,
физико-математический (специальность «математика»),
физического воспитания,
педагогики и методики начального обучения.

Срок обучения — 5 лет.

С 1 апреля по 31 мая работают платные подготовительные курсы.

С 1 по 20 июня поступающие сдают приемные экзамены:

на биолого-химический факультет — по химии, биологии, физике, русскому языку и литературе (письменно);

на факультет иностранных языков, русского языка и литературы — по русскому языку и литературе (устно и письменно), истории СССР, иностранному языку;

на физико-математический факультет — по математике (письменно и устно), физике, русскому языку и литературе (письменно);

на факультет физического воспитания — по биологии, химии, русскому языку и литературе (письменно), по спецпредмету (легкая атлетика, гимнастика, плавание);

на факультет педагогики и методики начального обучения — по истории СССР, математике (устно), по русскому языку и литературе (устно и письменно).

Заявления о приеме подаются с 20 апреля по 31 мая на имя ректора института с приложением: документа о среднем образовании (в подлиннике), характеристики с последнего места работы, выписки из трудовой книжки, медицинской справки по форме № 286, 4 фотокарточек размером 3×4 см.

Адрес института: 634044, Томск, пр. Комсомольский, 75. За справками обращаться по тел. 4-20-01.

Кировский райком ДОСААФ **проводит набор** на курсы водителей категории «А» (мотоциклисты).

Обращаться: г. Томск, пер. Плеханова, 7.

МЕНЯЮ трехкомнатную благоустроенную квартиру в г. Рубцовске Алтайского края на равноценную в г. Томске.

Обращаться по телефону 3-17-73.

МЕНЯЮ однокомнатную благоустроенную квартиру (есть лоджия) в г. Нижневартовске на равноценную в г. Томске.

Обращаться: г. Томск, ул. Лазарева, 7, кв. 28, тел. 5-78-96.

МЕНЯЮ однокомнатную благоустроенную квартиру (19 кв. м) в г. Новокузнецке на равноценную в г. Томске.

Обращаться: г. Томск, ул. Дамбовая, 30, к Морозовой А. А.

Октябрьский райком КПСС и райисполком с прискорбием извещают о кончине директора электромеханического техникума, члена КПСС с 1953 года

БОРЗУНОВА
Александра Федоровича

и выражают глубокое соболезнование родным и близким покойного.

НАШ АДРЕС И ТЕЛЕФОНЫ

Адрес редакции: 634050, Томск, ГСП, пр. Фрунзе, 103. Телефоны: приемной редактора — 3-44-35, заместителей редактора — 3-06-52, 3-31-25 отв. секретаря — 3-32-34, секретариата — 3-40-20. 3-44-48, отдела партийной жизни — 3-40-51, отдела пропаганды — 3-40-24, отдела промышленности — 3-46-76, 3-40-58, отдела нефтегеологии и строительства — 3-41-83, 3-41-53, отдела сельского хозяйства — 3-43-75, 3-43-60, отдела науки и учебных заведений — 3-43-63, отдела информации — 3-43-32, 3-31-22, отдела советского строительства и быта — 3-41-65, 3-06-31, отдела писем — 3-31-61, 3-06-87, общественной приемной — 3-42-07, отдела объявлений — 3-06-62, дежурного — 3-41-59, областной журналистской организации — 3-40-91, приемной издательства — 3-15-25, бухгалтерии — 3-10-17.

КЗ04211 Заказ №478 Тираж 161.500

г. Томск, типография издательства «Красное знамя».