Электронная библиотека (репозиторий) Томского государственного университета
http://vital.lib.tsu.ru

Пролетарии всех стран, соединяйтесь!

КРАСНОЕ ЗНАМЯ

ОРГАН ТОМСКОГО ОБЛАСТНОГО КОМИТЕТА КПСС И ОБЛАСТНОГО СОВЕТА НАРОДНЫХ ДЕПУТАТОВ

Газета основана 1 июня 1917 года ● ПЯТНИЦА, 26 ИЮНЯ 1981 ГОДА ● № 147 (17567) ● Цена 2 коп.

ПОЛИТИКУ ПАРТИИ ОДОБРЯЕМ!

ЗА МИР НАДО БОРОТЬСЯ

С большим волнением я прочел в газете Обращение Верховного Совета Союза Советских Социалистических Республик к парламентам и народам мира.

Коммунистом я стал в 1941-м — в то время, когда фашистские интервенты пришли убивать, рушить, грабить то, что с таким трудом было создано нашим народом. Нашу землю мы тогда, в сороковые, отстояли. Стерли коричневую чуму с лица Европы. Я был среди тех, кто освобождал Варшаву, кто вошел в Берлин. Больно вспоминать о том, что видели мы, проходя по разрушенным городам, спаленным селам, почерневшим от взрывов полям.

Сейчас города отстроены, выросли новые села, поля засеяны хлебом. Спокойно стали жить люди, на многие годы вперед предугадывая будущее. Но, пока есть те, кто хочет разжечь новую войну, спокойствие это обманчиво.

Может, придет когда-нибудь такая пора, когда мир будет таким же естественным состоянием, как солнечный свет, воздух. Но сегодня за это будущее еще надо бороться.

От каждого жителя Земли, от каждого малого или большого народа зависит судьба человечества. Есть в русском языке такое выражение: «Всем миром одолеть». Обращение Советского государства и призывает народы всем миром одолеть войну. Для меня, старого солдата, каждое слово документа звучит по-особому. И я горжусь, что именно моя страна, мое правительство первым встает на защиту мира.

Д. КРИВОШЕИН,
председатель городского и член областного советов ветеранов партии, комсомола, войн и труда, майор в отставке.
г. Колпашево.

ОТ ИМЕНИ НАРОДА

Есть события, которым суждено жить в памяти народной всегда. Навечно останется в сердцах память о Великой Отечественной войне и о великих страданиях нашего народа. В Обращении Верховного Совета Союза Советских Социалистических Республик к парламентам и народам мира особо подчеркивается, что мы чтим память всех, кто отдал жизнь в борьбе с агрессией ради жизни на земле.

Сейчас главная забота людей планеты не допустить повторения трагедии. Об этом предупреждает важнейший документ высшего органа Советской власти. Наш парламент говорит от имени народа, перенесшего тяготы самой жестокой войны. И каждый советский человек согласен со строками этого документа, пронизанного заботой о судьбах мира.

Очень нужный, очень своевременный документ принял Президиум Верховного Совета СССР. Среди сторонников мира, среди всех людей, осознающих кошмар ядерной войны, он станет программой борьбы с милитаризмом.

Т. КОЖЕВНИКОВА,
завуч школы № 2
г. Томска.

На летних дойках

Не потерять завоеванных позиций

По данным на 24 июня, суточный надой на фуражную корову в среднем по хозяйствам области достиг 10,3 килограмма. Это на 100 граммов больше, чем на ту же дату 1980 года. А вот как выглядят показатели продуктивности дойного стада по районам (первая колонка — 1980-й, вторая — 1981 год).

Кривошеинский	11,5	12
Чаинский	11,9	11,6
Первомайский	11,6	11,5
Колпашевский	10,8	11,1
Асиновский	10,7	11
Молчановский	10,7	10,8
Зырянский	9,9	10,6
Каргасокский	9,6	10,2
Томский	9,7	10,1
Тегульдетский	9,4	9,9
Шегарский	10,3	9,9
Александровский	9,8	9,8
Бакчарский	9,1	9,5
Верхнекетский	9,4	9,3
Кожевниковский	9,1	9
Парабельский	8,7	8,3

В начале пастбищного сезона продуктивность коров в хозяйствах области быстро росла. Если 29 мая от каждой коровы было получено по 9,1 килограмма молока, то 12 июня — уже по 10 килограммов. Во второй половине июня рост продуктивности резко замедлился. С 12 по 24 июня надои увеличились лишь на 300 граммов.

Самая высокая продуктивность дойного стада—в хозяйствах Кривошеинского, Чаинского, Первомайского районов. Высокую прибавку к уровню прошлого года обеспечивают животноводы Зырянского, Каргасокского, Тегульдетского районов. Надои в этих районах на 500—700 граммов больше, чем в 1981 году.

К сожалению, ряд районов снизил продуктивность по сравнению с тем же периодом прошлого года. Среди них—Парабельский, Шегарский и Чаинский районы. В результате надои приблизились вплотную к прошлогодним — всего на 100 граммов выше. А ведь в первой половине июня прибавка достигала 400—600 граммов в расчете на корову.

В настоящее время важно использовать все имеющиеся возможности, чтобы не потерять завоеванных позиций в молочном животноводстве.

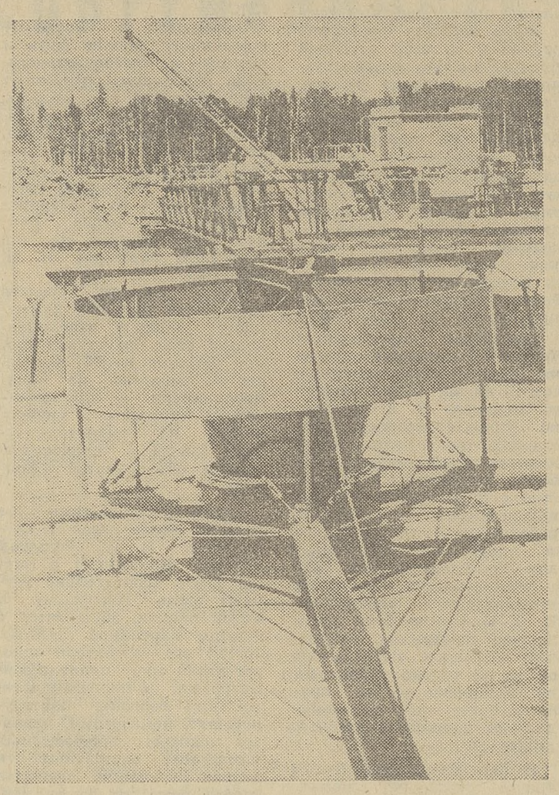

ТОМСКИЙ НЕФТЕХИМИЧЕСКИЙ
XI ПЯТИЛЕТКА

СОЦИАЛЬНОЙ ВАЖНОСТИ...

Ради чистоты

Впечатляющие цифры! 60 миллионов рублей — стоимость строительно-монтажных работ на очистных сооружениях нефтехима. Все бытовые стоки областного центра будут подключены к этим сооружениям, причем речь идет не только о современном Томске, но и о будущем, с населением до 700 тысяч человек. Таким образом, гигант крупнотоннажной химии станет не загрязнять, а, напротив, улучшать среду нашего обитания.

— Это действительно так,— подтверждает инженер Сергей Рожков из СМУ-5 Химстроя. — Дело в том, что мощности очистки, необходимые комбинату, будут едва превышать десять процентов производственной возможности очистных сооружений...

Сергей Рожков (он на снимке с теодолитом) — строитель, но, как и большинство его коллег, прекрасно знает будущие технические возможности возводимого комплекса. Еще бы: ведь ничего подобного Томск до сей поры не знал.

Объекты канализационно-очистных сооружений—одно из самых трудных сейчас направлений работ на Всесоюзной ударной. И потому сюда брошены лучшие силы пятого СМУ, других организаций. Огромный разворот работ, жаркие дни...

А. АФАНАСЬЕВ.

Фото Б. Некрасова.

О КОРМАХ ЗАБОТИТЬСЯ, КАК О ХЛЕБЕ!

ЛЕТНИЙ КОМПЛЕКС

Качество — забота главная

24 июня оживленно было в совхозе «Петровский» Кривошеинского района. Областной зональный семинар собрал начальников кормозаготовительных комплексов и отрядов пяти районов Обской зоны. Речь на нем шла о тактике ведения кормозаготовительной кампании.

Она во многом определяется особенностями нынешнего лета. На большинстве сенокосных угодий — неважный травостой. Исключение составляют мелиорированные земли. И все-таки надо заготовить на условную голову не менее 20 кормовых единиц — больше, чем в прошлом году. Задача сложная, но выполнимая, если противопоставить капризам погоды высокую организацию труда, если использовать все сенокосные угодья, повторные укосы, организовать сбор соломы—словом, пустить в дело все резервы.

Большинство из 116 кормозаготовительных комплексов хорошо подготовилось к страде. Многие из них взяли на вооружение передовые приемы труда (ипатовский метод, бригадный подряд), что улучшит гибкость руководства и организацию труда. Но даже и эти передовые приемы, а также дополнительные меры материального стимулирования могут не оказать своего влияния там, где низок уровень готовности техники. В хозяйствах Чаинского, Бакчарского, Тегульдетского и Шегарского районов готовность техники составляет 75—87 процентов, и некоторые руководители хозяйств рассчитывают на лугах заняться ремонтом, в то время как надо полным ходом разворачивать заготовку кормов.

Инерция проявляется также и в организации работ по производству витаминной травяной муки. Из 143 агрегатов работают 93. Но многие из действующих АВМ по-прежнему производят муку из озимой ржи, то есть заведомо некачественный корм. В то время, как подошла зеленка первого срока высева, многолетние травы, надо только организовать их косовицу. И не стоит увлекаться только производством травяной муки — надо делать и травяную резку, и брикеты.

Идет ударный месячник. Но во многих хозяйствах медлят приступать к косовице, ждут, когда «дойдут» травы. Это в корне неправильная позиция. Самые благоприятные для скашивания трав сроки проходят. Можно выиграть за счет ожидания 2—3 центнера скошенной массы с гектара, но первоклассного корма уже не получить. А один килограмм высококлассного корма заменит пять килограммов плохих кормов. Про это не следует забывать. Именно поэтому качество должно стать главной заботой кормозаготовителей. Надо запасти не менее 60 процентов всех кормов только первого или второго класса. Опыт таких районов, как Асиновский и Томский, убеждает, что можно заготавливать качественные корма не в ущерб их количеству.

Надо настраиваться на второй укос. Для этого на выкошенные площади вносить минеральные удобрения, необходимое количество которых выделяет Сельхозхимия, использовать освободившиеся из-под озимой ржи площади под кормовые культуры.

Повсеместно в районах и хозяйствах созданы службы контроля за качеством кормов. Но как бы не получилось повторения истории прошлых лет, когда вроде и службы есть, а конкретно за качество не отвечает никто. Важно, чтобы во главе контрольных служб стояли люди не случайные, а знающие — агрономы, зоотехники, ветработники. Касается это и экспресс-лабораторий, количество которых измеряется в области сотней. Работники экспресс-лабораторий должны находиться в составе кормозаготовительных отрядов и комплексов, а не быть предоставленными самим себе, как это нередко случается.

В действующих на период заготовки кормов дополнительных мерах материального стимулирования предусматривается пять видов поощрений, но все они могут быть перечеркнуты одной строкой: корма некачественные.

Надо подумать и о подборе машин. В соседних областях из-за плохого травостоя теряется при уборке скошенной массы до половины укоса. Чтобы избежать потерь, надо подумать о подборе техники. А выбирать есть из чего. Шире внедрять новые методы заготовки кормов, как это сделали в совхозе «Петровский», где применяют активное вентилирование.

Участники семинара с большим интересом ознакомились с новой технологией заготовки сена. В хозяйстве в трех отделениях на специально созданных площадках оборудовано девять вентиляционных установок. На каждой из таких площадок имеются по три ряда длинных (по 35 метров) клеток в виде «шалашика». На такие клетки стогометателем накладывается первый слой сена. Когда он уложен, включается вентилятор, а механизаторы приступают к закладке сена на второй клетке, потом—на третьей, затем вновь возвращаются к первой и т. д. Стог массой в 35 тонн укладывается за четыре приема.

В чем эффективность нового приема? Прежде всего — качество. По питательности такое сено не сравнить с обычным. Поэтому такое сено в первую очередь идет на скармливание телятам. Активное вентилирование значительно сокращает потери скошенной массы. Еще одно преимущество — закладывают стога прямо у фермы.

Участники семинара ознакомились с новинкой и пришли к выводу, что за активным вентилированием при четкой организации работы—большое будущее. Зеленое, пахучее сено убеждало лучше всяких слов.

Г. ГОРЧАКОВ.

ГОРОД — СЕЛУ

Пока гром не грянул...

В совхозе «Трудовик» Томского района не готовы к встрече горожан

Совхоз «Трудовик» — хозяйство отдаленное, трудное: здесь и земли самые бедные в районе, и острее нехватка людей. Щедрую помощь окажут хозяйству горожане. 15 коллективов областного центра намерены заготовить на лугах и в неудобицах совхоза 12,5 тысячи тонн зеленой массы, что равно шестой части плана на сезон для предприятий и организаций Томска.

Чтобы выполнить это напряженнейшее задание, нужны продуманная расстановка людей, четкая организация труда, эффективное использование транспорта, решение целого ряда бытовых вопросов. Как же подготовились к началу зеленой жатвы в совхозе?

Возле конторы совхоза в Александровском — машины. До начала ударного месячника по заготовке кормов остался один день, и представители городских предприятий уточняют условия работы, объезжают места сенокосов. В кабинете директора совхоза заканчивалась одна из таких встреч.

— Нет, — решительно возражал и. о. директора, главный экономист совхоза В. И. Тихомиров, — такой кабальный договор не подпишу. Вот приедет директор, пусть решает. Обычно наши шефы всем себя сами обеспечивают, в том числе и питанием.

Выяснили у Виктора Ивановича, что и в самый канун месячника ни одного договора еще не подписано. А раз так, нет пока четкости и определенности взаимоотношений. Более того, например, Томский университет, который обязан заготовить две тысячи тонн зеленой массы, еще не прислал своих представителей. Как, впрочем, и ряд организаций, руководители которых ограничились справками по телефону.

Ответственнее других подошли к предстоящей сенокосной кампании в НИИ автоматики и электромеханики при ТИАСУРе. Их представители во главе с секретарем партбюро Ю. А. Шурыгиным побывали на местах, до мельчайших деталей выяснили обстановку и с предложениями пришли к руководителям совхоза. 150 работников института намерены заготовить вахтовым методом 2.800 тонн зеленой массы.

— В основном рассчитываем на свои силы, — говорит ответственный за проведение сенокосных работ в прошлом году заведующий отделом института А. А. Фрицлер. — Разве что десятка три кос потребуется. Но главная проблема — транспорт и дороги. От сенокоса до траншеи почти 20 километров. Чтобы не простаивали люди, нужно минимум десять большегрузных машин высокой проходимости, как в минувшем сезоне. И совершенно необходимо поправить бульдозером дороги. Иначе при первом дожде весь конвейер остановится.

В институте думают не только о выполнении задания, но и проявили заботу о здоровье людей. На сенокосных угодьях совхоза немало клещей, поэтому нынче впервые на вахте создан санитарный пост, обеспеченный запасом гамма-глобулина для прививок в экстренных случаях.

Представители института затронули, пожалуй, самый нерешенный вопрос — обеспеченность транспортом. Совхоз может выделить для отвозки кошенины из дикорастущих пять автомашин, 18 водителей прибывают из автоколонны, обслуживающей торговые организации, еще семь — с близлежащих предприятий. Учитывая сильную разбросанность и бездорожье, транспорта потребуется гораздо больше. Кроме того, большинство выделенных машин—малой грузоподъемности и низкой проходимости.

С главным агрономом совхоза Н. М. Устюжаниновым мы побывали в Александровском и Ущербском отделениях совхоза. Интересовали вопросы, где будет заготовлено такое огромное количество зеленой массы, как подготовлены рабочие инструменты, траншеи для закладки силоса.

Оснований для тревоги немало. Ведь по сравнению с прошлым годом план по закладке дикорастущих возрос более чем втрое. Как же достичь такой прибавки, если урожайность трав пока раза в полтора ниже прошлогодней?

Развернув карту совхозных угодий, Николай Михайлович подсчитывает возможности хозяйства. Сенокосов много—около 5,5 тысячи гектаров. Однако из них около полутора тысяч — личные сенокосы рабочих совхоза и многочисленных поселков, окружающих Александровское. Да и на оставшихся четырех тысячах гектаров значительная часть логов, неудобиц, перелесков, богатых травой даже в нынешнее засушливое лето, труднодоступны из-за бездорожья. Выходит, что при оценочной средней урожайности даже в 20 центнеров травы с гектара (а пока и меньше) совхоз возьмет со всей площади всего около 8.000 тонн.

Однако воздержимся пока от прогнозов: есть еще надежда на дожди, которые дадут прибавку зеленой массы.

— Но из этих расчетов,— озабоченно говорит Н. М. Устюжанинов, — вывод один: нужно выкосить все угодья до последнего гектара, чего мы еще никогда не делали.

Основное орудие труда на неудобицах — коса. Наученные горьким опытом, коллективы многих предприятий областного центра создали довольно значительные запасы инструментов, имеют специалистов по их отладке и подготовке во время косовицы. В Александровском рассказывают, что в прошлом году рабочие манометрового завода пользовались косами даже с лакированными черенками. Что ж, как показала недавняя проверка в совхозе «Трудовик», предусмотрительность горожан не лишняя.

По бухгалтерскому отчету совхоз имел в прошлом году 400 кос. Нынче не осталось и сотни. Остальные поломаны, растеряны, исчезли. В каком состоянии уцелевшие, никто не проверял. А вот пополнить их запас решились... за два дня до начала месячника. Сотня кос, тускло сверкая смазкой, лежит еще в ящике. Рядом — груда едва ошкуренных березовых черенков. Некоторые толщиной в человеческую руку.

— На богатырей рассчитаны, — усмехнувшись, заметил Н. М. Устюжанинов.

Тут же—сто вил, слегка насаженных без гвоздя на такие же необработанные ручки. На доводку каждого из этих, таких необходимых на ручном сенокосе инструментов потребуется несколько часов. К тому же косы надо отбивать. Не предусмотрена еще одна «мелочь» — не закуплены бруски для заточки. Правда, по словам В. И. Тихомирова, управляющий Александровским отделением А. С. Степанов отдал для подготовки надомным способом еще 195 кос. Но где и как их готовят, увидеть не удалось.

Столь же затянули в совхозе и чистку траншей. Несмотря на неоднократные предупреждения, критику, в том числе и на заседании партбюро, управляющий А. С. Степанов не навел порядка на территории, где хранились корма. Возле одной из траншей вылит навоз, что совершенно недопустимо.

Надо полагать, что с возвращением энергичного директора А. Я. Оксенгерта организация труда на зеленой жатве улучшится. С приходом молодого руководителя уже заметны положительные перемены в хозяйстве. Так, впервые ведется строительство бетонированной траншеи возле фермы в Александровском (емкостью 2.000 тонн). Строители ПМК-480 треста Томсксельстрой обещают сдать ее в первой декаде июля. Есть сдвиги и на других участках производства.

22 июня состоялось заседание партбюро совхоза, на котором присутствовал второй секретарь райкома КПСС А. С. Андросов. Созданы штаб по организации проведения летне-осенних сельскохозяйственных работ под руководством А. Я. Оксенгерта, 6 групп, роль которых — активно содействовать и осуществлять все разработанные мероприятия. В частности, группе по руководству работой автотранспорта предстоит очень многое сделать, чтобы с наибольшей отдачей использовался труд горожан. О кормах заботиться, как о хлебе, — таким должен быть сегодня девиз каждого рабочего и специалиста совхоза, каждого горожанина, выехавшего на зеленую жатву.

В. ФЕДОРОВ.

НЕ БАЛУЮТ ПОЛИВОМ

По-прежнему стоит жаркая сухая погода. Ртутный столбик иногда поднимается до 30 градусов. Идет интенсивное испарение запасов влаги из почвы, которой в этом году особенно недостает растениям.

Однако полив орошаемых участков в области идет очень медленно. Вот данные по районам (первая колонка — наличие орошаемых земель в гектарах, вторая — всего полито, третья — процент):

Асиновский	1673	432	25,8
Бакчарский	587	190	32,4
Зырянский	370	20	5,4
Колпашевский	495	59	11,9
Кожевниковский	1441	457	31,7
Кривошеинский	556	5	0,9
Первомайский	157	—	—
Томский	4037	1631	40,4
Шегарский	356	95	26,6
Чаинский	83	—	—
ПО ОБЛАСТИ	9755	2889	29,6

Неудовлетворительно ведут влагозарядку посевов в Асиновском районе, где в совхозе «Комсомолец» из 762 гектаров полито лишь 27, а в совхозе «Новиковский» на площади 270 гектаров к этой работе так и не приступили. Не спешат дать дополнительную влагу полям в совхозах «Батуринский», «Молодежный», «Тахтамышевский» Томского, «Чернышевский», «Прогресс» Бакчарского, «Россия» Шегарского, «Малиновский» Кожевниковского районов, где полито меньше половины имеющихся площадей. Этими хозяйствами не используется такой важный резерв, как работа дождевальных машин в 2—3 смены.

Подошло время уборки многолетних трав, нужно сделать все возможное, чтобы до 3—5 июля закончить первый полив на площадях, занятых этими культурами, и после первого укоса внести минеральные удобрения и начать второй полив.

П. СТЕПАНОВ,
главный инженер-мелиоратор областного управления сельского хозяйства.

Электронная библиотека (репозиторий) Томского государственного университета
http://vital.lib.tsu.ru

Партийная жизнь

Честь и авторитет коммуниста

ДОСТОИН ЛИ БЫТЬ В ПАРТИИ?

Этот вопрос всегда возникает, когда в первичной партийной организации, а затем на бюро райкома КПСС рассматривается заявление о приеме в партию. Не из формальных соображений задумываются об этом коммунисты. Они исходят из требований Устава КПСС, в котором записано, что в партию принимаются сознательные, активные и преданные делу коммунизма рабочие, крестьяне и представители интеллигенции. Важность такого подхода вновь подчеркнута XXVI съездом КПСС.

Тысячи лучших людей, передовиков производства, тех, кто отдает свои силы, знания делу строительства коммунизма, служат примером для других, тесно связывают свою судьбу с партией. Можно привести имена многих. Досрочно выполнил задание прошлой пятилетки, самоотверженно работает и сейчас токарь электротехнического завода В. Н. Деденев. Активен в общественной жизни, известен своими трудовыми делами член райкома КПСС бригадир электролампового завода В. Е. Авденков. Продавец райпищеторга Н. М. Акимова инициативна, настойчива во внедрении новых форм труда, повышении культуры.

В дни работы XXVI съезда КПСС стал членом партии бригадир цеха № 4 завода режущих инструментов Р. Р. Хайбуллин. Он известен в коллективе как грамотный, инициативный руководитель, избран секретарем комсомольской организации цеха, членом заводского комитета ВЛКСМ. Тогда же принята в члены КПСС намотчица электротехнического завода В. А. Буртная. Ей присвоено звание лучшей по профессии. Активно работает в совете общежития, редколлегии цеховой стенной газеты.

Достоинства человека проверяются уже тогда, когда он принимается кандидатом в члены КПСС. К нему предъявляются те же требования, что и к члену партии. Устав возлагает на них равные обязанности. Готов ли человек к их выполнению? Ответ на этот вопрос дается на собрании коммунистов, на парткомиссии и бюро райкома. При этом высказываются замечания и предложения. Уже по тому, как они воспринимаются, какие делаются выводы, можно во многом судить о будущем партийце.

Л. А. Фролова работает контролером на радиотехническом заводе. С достоинством относится к служебным обязанностям, принципиальна. Уважают ее в коллективе. Однако на заседании партийной комиссии ей было рекомендовано основательно заняться повышением своего идейно-политического уровня. Людмила Александровна приняла совет и поступила учиться в вечерний университет марксизма-ленинизма.

Внимательное отношение к тем, кто вступает в партию, замечания, предложения товарищей по работе, членов партийной комиссии и бюро райкома помогают новичкам со всей глубиной прочувствовать значимость принятого решения, ту особую ответственность, что приходит с получением кандидатской карточки.

Но приходилось наблюдать и другие факты. Человек занимает крупный пост, ему доверяют руководить людьми, важным делом — поэтому, мол, он должен быть в партии. А почему должен? Может быть, поспешным было его назначение на должность?

Партийная организация Томской нефтебазы намерена была принять кандидатом в члены КПСС главного инженера В. Д. Никитина. Характеризовался, естественно, он во всех отношениях положительно. Но более пристальное знакомство с ним, беседы членов парткомиссии с людьми, работающими на нефтебазе, выявили неприятные для Никитина факты. Груб с подчиненными, проявляет неоправданную горячность. В. Д. Никитину было предложено сделать из замечаний серьезные выводы, но он их не сделал. Естественно, в партию его не приняли, более того — освободили от должности главного инженера.

В партийной организации треста столовых немало было недостатков в работе с теми, кто готовился вступать в партию. Райком КПСС изучил причины, высказал свои рекомендации. Они обсуждены на собрании коммунистов. Партийное бюро начало внимательнее присматриваться к работникам треста, особенно к молодежи. Лучшие из них стали готовиться к вступлению в партию — им давались поручения, они приглашались на открытые партсобрания. Одним словом, время показало, что были сделаны правильные выводы. И уже в прошлом году кандидатами в члены КПСС приняты 17 передовиков производства, среди них — 15 рабочих, семь комсомольцев.

Не изжиты, к сожалению, факты и формального подхода некоторых парторганизаций к приему в ряды КПСС. Так, в прошлом году бюро райкома отказало в приеме кандидатами в члены партии четырем товарищам. Среди них — начальник эксплуатационной базы Томскстройтранса территориального управления строительства Ф. И. Балабанов, старший инженер одного из томских НИИ Ю. А. Гордиевский. Они не проявляли общественной активности.

Бывает формализм и другого рода. Партийная организация университета приняла постановление об исключении из кандидатов в члены КПСС студентки М. Б. Гавва. Мотивировка — плохо учится. Не хватило коммунистам университета чуткости. Если бы она была проявлена, то они бы учли, что М. Б. Гавва поступила в вуз после большого перерыва со дня окончания средней школы. Конечно же, ей надо было помочь... Бюро райкома КПСС не согласилось с решением первичной организации. М. Б. Гавва ушла из университета и поступила на завод. Сейчас она работает в объединении «Контур». Работает хорошо, активная общественница. Ее в прошлом году приняли в члены КПСС.

Внимание к молодому коммунисту должно быть и чутким, и требовательным. Если товарищи перестают интересоваться его делами, он может потерять активность, и тогда оказывается, что кандидатский стаж прошел формально. Такой случай был в партийной организации цеха № 1 электротехнического завода. Райком КПСС указал на это секретарю парткома И. М. Кардашу.

Богат арсенал средств воспитания молодых коммунистов. Хорошо зарекомендовала себя школа для них при райкоме КПСС. Филиалы ее работают на авиапредприятии, в политехническом институте и университете, на радиотехническом заводе, в производственном объединении «Контур».

Учебу здесь за семь лет прошли более тысячи слушателей. И с большой пользой. Кандидаты в члены КПСС основательно изучают здесь Программу и Устав партии, знакомятся с опытом партийной работы. Почти все слушатели школы стали или политинформаторами и пропагандистами, или избраны партгруппоргами, комсоргами, членами цеховых профсоюзных комитетов, выполняют и другие поручения. Электрик завода режущих инструментов Л. Я. Евсеев избран секретарем цеховой парторганизации, испытатель опытного завода НИИ электромеханики Г. П. Хапилина была делегатом IX районной конференции КПСС. Слушатели школы — в числе передовиков производства. Среди тех, кому отказано в приеме в члены КПСС, нет ни одного слушателя школы молодого коммуниста.

Сказанное не означает, что удалось сделать все необходимое. Только в прошлом году были исключены или выбыли из партии из-за неуплаты членских взносов, из-за того, что не проявили активности тринадцать кандидатов в члены КПСС. Много еще тех, у кого просрочен кандидатский стаж. Мы не имеем права забывать о том, что даже единичные случаи приема в партию людей недостойных подрывают ее авторитет, ослабляют дисциплину, снижают активность первичной парторганизации. Надо строго, принципиально взвешивать, достоин ли человек носить высокое звание.

Р. АРАСЛАНОВА,
председатель партийной комиссии при Кировском райкоме КПСС.

ЗАСЛУЖИ ЗНАК КАЧЕСТВА

Лучше — значит больше

Пять лет назад Центральный Комитет партии принял решение о широком распространении опыта львовских предприятий по комплексному управлению качеством продукции. Сегодня уже тысячи предприятий успешно внедряют эту систему. Анализ их работы показывает, что там, где серьезно занимаются этим делом, не только повышается удельный вес продукции высшей категории качества, но и улучшаются все остальные показатели деятельности предприятий.

Как это выглядит на примере томских предприятий? Внедрение комплексной системы на заводе «Сибэлектромотор» способствовало увеличению выпуска продукции с государственным Знаком качества с 40 процентов в начале 10-й пятилетки до 73 процентов в 1981 году, на электроламповом заводе — с 40 до 49 процентов. В объединении «Контур» выпуск продукции с почетным пятиугольником возрос с 6 до 75,9 процента. До 44,5 процента увеличился выпуск продукции высшей категории качества на подшипниковом заводе, до 49,9 процента — на швейной фабрике.

Лучших результатов во внедрении КС УКП добились производственные объединения «Контур» (коллектив награжден дипломом ВЦСПС и Госкомитета СССР по стандартам) и Сибкабель, заводы манометровый, резиновой обуви, «Сибэлектромотор».

На заводе резиновой обуви в результате внедрения системы был получен экономический эффект в размере 141 тысячи рублей, удельный вес изделий высшей категории качества доведен до 21,2 процента, а это почти в 7 раз больше по сравнению с тем, что было в начале пятилетки. В объединении Сибкабель экономический эффект от внедрения комплексной системы составляет 290 тысяч рублей.

Очень медленно идет внедрение КС УКП на мебельно-зеркальной, мебельно-швейной, карандашной, текстильной, обувной фабриках, спичфабрике «Сибирь», в управлении лесного хозяйства. Здесь делают лишь первые шаги. Не везде преодолен формальный подход к разработке новой системы.

Так, на электромеханическом заводе в 1976 году, когда началась работа по переходу завода на новую систему управления качеством, было разработано всего 19 стандартов. Однако внедрили их формально, в результате ни один из стандартов практически не действует. На предприятии медленно растет удельный вес продукции высшей категории качества. Завод ежегодно получает от потребителей от четырех до шести рекламаций. Потери от брака составили за прошлый год более 95 тысяч рублей.

Полный успех зависит, в первую очередь, от сознательного отношения к труду как рядового рабочего, так и руководителя, инженера, любого работника, занятого в области общественного производства.

Н. БЕЛЯЕВА,
старший инженер Томской лаборатории Государственного надзора за стандартами и измерительной техникой.

РАСТУТ ЗЕМЛИ ХОЗЯЕВА

Закончился областной конкурс будущих механизаторов сельского хозяйства — учащихся профтехучилищ. Представители шести училищ на поле учебного хозяйства Асиновского СПТУ-1 соревновались по теории и практике обработки земли. После теоретической части впереди были ребята из Кожевниковского СПТУ-8 и Колпашевского СПТУ-2. Перед пахотой участники должны были сами настроить агрегат, провести его технический уход и вспахать двумя способами два доставшихся по жребию участка поля под озимую рожь. И здесь вновь впереди — кожевниковцы, а на втором месте — колпашевские ребята.

В личном первенстве победил А. Лугачев из СПТУ-8. Учится он в группе мастера производственного обучения А. М. Яушкина. Вторым был В. Цьянков из Колпашевского СПТУ-2, его товарищ по команде О. Краус — третий. Мастер производственного обучения И. Ф. Буевич может достойно гордиться своими воспитанниками.

Хорошо выступили учащиеся Тегульдетского СПТУ-10 и Зырянского СПТУ-6. Победителям вручены алые ленты и призы — фотоаппараты, часы, транзисторные приемники.

* * *

НА СНИМКЕ: С. Батищев и А. Лугачев — победители конкурса.

Фото В. Кровельщикова. г. Асино.

НАДЕЖНОЕ ПОДСПОРЬЕ

Четвертый год действует подсобное хозяйство Шегарского дорожного ремонтно-строительного управления

Пока это хозяйство небольшое, но обеспечивает мясными продуктами общественное питание коллектива, а часть продукции нередко выделяется и для соседних управлений. Члены коллектива могут купить поросят для откорма в личном хозяйстве. В прошлом году, например, им было продано 226 поросят.

— Подсобное сельское хозяйство мы начали создавать три года назад, — рассказывает начальник ДРСУ Г. Н. Фролов. — Обратились в Шегарский райисполком. Нам отвели место в деревне Тызырачево. Принадлежала она раньше совхозу «Россия», но сейчас здесь никакого производства нет, многие жители переехали на центральную совхозную усадьбу. Земли свободные. Мы построили небольшую свиноферму, купили 30 свиноматок. Вблизи деревни есть водоем. Весной с инкубатора привезли 400 утят и осенью получили дополнительную ценную продукцию. В первый год посеяли несколько гектаров зерновых на участках, которые совхоз сейчас не использует. Дело сразу же пошло на лад. Мы твердо решили развивать дальше подсобное хозяйство. Нынче имеем более 70 свиноматок. На откорме сейчас содержится около двухсот поросят. Райисполком закрепил за нами 170 гектаров сельхозугодий. Мы посеяли зерновые культуры, посадили картофель. Есть наметки на перспективу. Намерены построить свинарник на 250—300 голов. Будем создавать небольшую молочную ферму. Нынче приобретаем коров. На водоеме держим уток. Заводим также пчелопасеку.

А как с кадрами? Кто работает на подсобном хозяйстве?

— Этот вопрос заслуживает внимания, — продолжал Гаврила Несторович. — На первых порах у нас эта проблема решалась легко. На должность заведующего хозяйством мы приняли А. В. Азарова, который имеет специальность ветеринара. Дело он ведет хорошо. На свиноферме заняты пять человек — трое ухаживают за животными и двое сторожат. Вот и весь состав рабочей силы. Люди работают добросовестно. Есть договоренность с работниками на будущее, когда наше хозяйство расширится. Для работы в поле, на посев зерновых и посадку картофеля, а также на уборку урожая будем выделять рабочих из своего коллектива. В летнее время рабочие с охотой пойдут на сельскохозяйственные работы. Найдется подмена в случае необходимости и в зимнее время на фермы.

Заместитель начальника производственного управления автомобильных дорог Н. К. Ковалевский, которому поручено заниматься развитием подсобных хозяйств, так прокомментировал сообщение Г. Н. Фролова:

— Шегарские автодорожники первыми в нашем производственном управлении начали создавать подсобное сельское хозяйство. И мы сразу ощутили пользу этого дела. Однако опыт шегарцев распространяется медленно. Многие руководители подразделений опасаются брать на себя хлопоты. В этом году на базе подсобного хозяйства Шегарского ДРСУ мы провели семинар, на котором присутствовали все начальники дорожных ремонтно-строительных управлений. Условились, что подобные хозяйства будут создаваться и в других ДРСУ. Завели небольшие свинофермы в Первомайском и Зырянском управлениях, ведут подготовку к созданию подсобных хозяйств в других районах.

Что касается подсобного хозяйства Шегарского ДРСУ, то мы намерены сделать его базовым. В деревне Тызырачево запроектировано построить жилые дома. Будет здесь общежитие для сезонных рабочих, а также необходимые бытовые и культурные объекты.

М. МАКСИМОВ.

АДРЕС НОВОСТЕЙ

ЗАВОД РЕЗИНОВОЙ ОБУВИ

ПЛАН ГОДА — К 7 НОЯБРЯ

Инициатором почина «Годовое задание — к 64-й годовщине Великого Октября!» выступил участок подготовительного цеха № 1, возглавляемый коммунистом А. С. Черновой. Почин подхвачен участком намазки деталей цеха № 36, пятнадцатью бригадами и 93 рабочими индивидуально. Эти передовые коллективы с начала июня работают в счет второго полугодия.

Отлично идут дела у передовых прессовщиц цеха формовой и спортивной обуви Т. Н. Лукьяненко и С. А. Наймушиной, обязавшихся выполнить одиннадцатую пятилетку за три года. Коммунист Т. Н. Лукьяненко уже завершила годовой план, ею изготовлено 62,5 тысячи пар спортивной обуви. На 15,5 тысячи пар обуви опережает производственный график С. А. Наймушина, на рабочем календаре которой — октябрь.

ЮБИЛЕЮ — УДАРНЫЙ ТРУД

В мае следующего года завод отметит свой сорокалетний юбилей. К знаменательной дате коллектив коммунистического труда цеха формовой и неформовой техники взял обязательство выполнить досрочно годовой план. Запланировано снижение себестоимости продукции и потерь от брака, освоение двенадцати новых изделий.

СНОВА В ЧИСЛЕ ПОБЕДИТЕЛЕЙ

Из Москвы пришло сообщение о том, что подведены итоги Всесоюзного социалистического соревнования среди бригад клейки галош за увеличение производительности труда. Одним из победителей стал коллектив бригады А. Т. Лещенко из цеха № 36. Ему присуждена денежная премия в размере 1.200 рублей.

Бригада кавалера ордена Трудового Красного Знамени А. Т. Лещенко и в прошлые годы была призером и победителем этого соревнования. Нынешний успех коллектива не случаен, ежесменно сверх задания здесь сходит с конвейера по 300 пар обуви.

ОТЧИТЫВАЕТСЯ ДЕПУТАТ

Оживленно и многолюдно было на агитплощадке в заводском микрорайоне по ул. имени Героев-чубаровцев. Здесь состоялась встреча жителей микрорайона с депутатом областного Совета народных депутатов, Героем Социалистического Труда П. Ф. Фроловой. Прасковья Федоровна входит в состав комиссии при облисполкоме по охране материнства и детства.

Жители задали П. Ф. Фроловой много вопросов, касающихся благоустройства, проблем быта, было высказано много просьб, пожеланий. Депутат заверила собравшихся, что приложит все силы для выполнения наказов.

ВСТРЕТИЛА «ЧАЙКА»

В пионерском лагере «Чайка» отдыхают 250 детей работников завода. После традиционной линейки открытия лагеря состоялся большой праздничный концерт, в котором приняли участие не только дети, но и взрослые — воспитатели, вожатые, гости. С показательными номерами выступили юные гимнастки из городской детской спортивной школы.

За время летних каникул в пионерском лагере отдохнут 600 детей.

УЧЕБНЫЙ ГОД ЗАВЕРШЕН

На заседании парткома были подведены итоги закончившегося учебного года в системе политического и экономического образования. Свыше двух тысяч работников предприятия посещали занятия кружков и школ. На заводе работали 15 партийных школ основ марксизма-ленинизма, 15 комсомольских кружков и 60 школ коммунистического труда. В них вели занятия опытные пропагандисты, такие, как К. В. Шкуратова, А. К. Альтенгоф, В. И. Абрамовский, А. П. Мануйлов, и многие другие. Благодаря этим занятиям 1.060 слушателей выполнили свои социалистические обязательства, 324 человека получили звание «Ударник коммунистического труда», 768 рабочих освоили смежные профессии. В течение учебного года слушатели школ и кружков подали 61 рацпредложение с экономическим эффектом 95 тысяч рублей.

Л. ЛИТВИНОВА.

КОМСОМОЛЬСКИЙ СУББОТНИК

Призыв ряда комсомольских организаций страны о проведении 27 июня комсомольско-молодежного субботника, посвященного Дню советской молодежи, нашел широкую поддержку у комсомольских организаций Томска.

Он пройдет на стройках, благоустройстве, заготовке кормов. Тысячи юношей и девушек будут трудиться на рабочих местах. Организуется социалистическое соревнование за достижение в этот день наивысшей производительности труда.

С. ШАХОВ,
секретарь Томского горкома ВЛКСМ.

СОВЕРШЕНСТВОВАТЬ ХОЗЯЙСТВЕННЫЙ МЕХАНИЗМ

На кооперативных началах

«Обеспечить более полное удовлетворение потребности народного хозяйства и населения в услугах связи, повысить их качество».

(Из Основных направлений экономического и социального развития СССР на 1981 — 1985 годы и на период до 1990 года).

Во всех отраслях народного хозяйства повышаются техническая оснащенность, специализация и кооперация производства и в связи с этим усложняется его управление. Наиболее действенным средством совершенствования управления производством является создание автоматизированных систем управления (АСУ), которые включают в себя, кроме вычислительных центров, широкую сеть передачи данных. Внедрять АСУ без развития каналов связи просто невозможно.

Опыт, накопленный в народном хозяйстве, позволяет судить, что создание автоматизированных систем требует больших капитальных затрат и продолжительного времени. Функции управления производством при этом выполняет оперативно-диспетчерская связь.

Однако важнейшая роль остается, безусловно, за человеком. Внедрение средств связи и оргтехники повышает производительность труда работников на 10—15 процентов, а отдельных категорий — и того более. Информация становится материальной силой, она выгодна. Срок окупаемости средств связи небольшой — менее года (если оборудование выпускается серийно).

Высокая эффективность предопределила непрерывный рост средств производственной связи. В нашей области, к примеру, действуют сети связи строителей и лесозаготовителей, транспортников и энергетиков, геологов и нефтяников (последние обеспечивают связью город Стрежевой).

Однако нынешнее состояние систем связи не соответствует требованиям народного хозяйства. Томская городская телефонная сеть, например, испытывает дефицит в свободной абонентской емкости станции и свободных пар в кабельных линиях. Мешают другие нерешенные проблемы организационного и технического характера.

И не случайно предприятия развивают свои сети, которые, кстати, имеют немало преимуществ. Например, при проведении предпроектных изысканий в Томском территориальном управлении строительства были рассмотрены два варианта: включение необходимого количества телефонов в городскую телефонную сеть и аренду прямых соединительных линий; создание самостоятельных сетей (строительство АТС и кабельных линий). Анализ экономических, технических и организационных факторов по каждому из этих вариантов рассматривали не потребительски. Учитывалась необходимость улучшить показатели для всей сети в целом. Сравнивались капитальные и эксплуатационные затраты, потери времени на пользование связью, степень использования основного оборудования. При равной емкости сетей капитальные затраты по второму варианту меньше, чем по первому, на 35—45 процентов, причем по всем элементам (станционные устройства, электропитание, гражданские и линейные сооружения). Немаловажно и то, что уменьшается количество цифр для набора номера абонента (для справки: на набор одной цифры номера затрачивается 1,5 секунды), появляется возможность включения большинства прямых линий диспетчерской и директорской связи.

При комплексном решении вопросов развития производственной телефонной связи в городе, скажем, на кооперативных началах тот или иной объем земляных работ выполнить можно быстрее (и дешевле) силами нескольких предприятий, учитывая запросы каждой стороны не только сиюминутные, но и перспективные. Городские улицы и дороги не так часто будут подвергаться намозолившим глаза раскопкам.

Пока же ведомственная разобщенность — основная причина медленного развития каналов связи, хотя есть и положительные примеры. В Тернопольской области создана система производственной связи на долевых началах. Пайщики производят оплату за пользование услугами связи по льготному тарифу. Если затраты на строительство сооружений связи организацией составили 10—20 процентов сметной стоимости и переданы на баланс подразделениям Министерства связи, последнее снижает стоимость оплаты за пользование каналами связи до 60 процентов тарифной стоимости. При затратах на строительство более 50 процентов и передаче на баланс соответственно оплата за пользование каналами связи устанавливается до 25 процентов тарифной стоимости. Это положение заинтересовывает организации и ведомства в расширении действующих и строительстве новых сооружений связи Министерства связи СССР.

В Тюменской области работает межведомственная комиссия (МКПС) — это намного упростило решение вопросов по обеспечению каналами связи тех или иных организаций.

В Томске городские телефонные сети (ГТС) развиты слабо, станционная емкость автоматических телефонных станций (АТС) не в состоянии обеспечить потребность организаций и предприятий в номерах телефонов для производственной связи. Аренда прямых телефонных пар проводов из-за отсутствия свободной емкости в магистральных кабелях невозможна.

Включение производственных АТС в городскую сеть связано с большими трудностями, одному предприятию непосильными. Городские телефонные сети в выдаваемых технических условиях требуют выполнения большого объема работ. Но связь нужна всем, все строят, как кто может, укладывая в параллельные пучки остродефицитные телефонные кабели и организуя параллельные радиоканалы. При кооперации работ можно быстрее, с меньшими затратами строить и эксплуатировать линии. Но нужен руководящий координационный орган. Это очевидно.

И еще одно доказывает необходимость объединения усилий. Это строительство в Томске радиотелефонной системы «Алтай». Вопрос не новый. Много лет назад были попытки начать проектирование и строительство этой системы, но ни одно предприятие или учреждение города не могло взять на себя расходы. В настоящее время решено строить на кооперативных началах. Пайщики — объединения Томснефтегазгеология и Томснефть, областное транспортное управление, управление Химстрой, территориальное управление строительства, Томский нефтехимический комбинат.

Эта система должна явиться примером преодоления ведомственной разобщенности в развитии производственной связи в городе, она поможет организовать каналы передачи данных для внедряемой АСУ народным хозяйством Томской области.

Л. РАТНИКОВ,
главный специалист по связи треста Оргтехстрой Томского управления строительства.

Электронная библиотека (репозиторий) Томского государственного университета
http://vital.lib.tsu.ru

Разговор продолжения не получил

Заметки с «дня открытого письма» в Томском районе

В селе Рыбалове предстояло проводить «день открытого письма».

Уже перед самой встречей руководители района еще раз собрались в конторе совхоза имени 50-летия СССР и переговорили о предстоящем мероприятии, о необходимости делового и четкого ответа на многочисленные письма в райком партии, райисполком, редакцию районной газеты «Правда Ильича». Более тридцати писем и заявлений пришло в районные инстанции от жителей села Рыбалова. Все эти письма — свидетельство искренней заинтересованности тружеников села в добрых делах совхоза и района, наполненной общественной жизни, в том, чтобы недостатки, мешающие нормально жить и трудиться, устранялись.

— Многие интересуются перспективами развития нашего района, — открыл встречу первый секретарь Томского райкома КПСС А. П. Габрусенко, — Добрые у нас перспективы. В этой пятилетке предстоит полностью удовлетворить потребности Томска в овощах. Их производство удвоится. Намечено строительство животноводческих комплексов общей сметной стоимостью в 35—40 миллионов рублей. Намечено произвести и продать государству уже в этом году не менее 16 тысяч тонн мяса против 13 тысяч тонн в 1980 году. А к концу пятилетки производство мяса удвоится. На 20 процентов увеличится поголовье скота, а производство молока — на 25. Поднимется продуктивность животных. Значительное развитие получит жилищное и культурно-бытовое строительство на селе. В частности, в Рыбалове будут сданы школа, комплекс на 800 голов крупного рогатого скота, заасфальтированы дороги.

Затем председатель райпо В. З. Попов ответил на вопросы о том, почему ощущаются перебои в продаже товаров повседневного спроса, рассказал о той заботе, которой окружили инвалидов войны работники райпо. По его словам выходило, что хорошо работают в районе 16 столов заказов.

Однако те, кто живет в Рыбалове, так не считают.

— Плохо работает наш стол заказов, — сказал инвалид войны В. Зобнин. — Живем мы вдвоем с женой. Дали нам благоустроенную квартиру — не жалуемся, очень благодарны. Но вот немощны мы, скотину держать не можем, а с такой помощью, которую оказывает нам стол заказов, трудно приходится. Обслуживают нас всего раз в месяц.

Нечего было ответить В. З. Попову. А так ли уж трудно подвозить регулярно свежие овощи, яйца, в которых недостатка нет, и кур? И сельский Совет почему-то остался в стороне.

— А как мне быть? — спросил шофер В. Брагин. — Вырастил я борова, решил сдать его. Но наш заготовитель отказался принять: некуда, говорит. Удалось пристроить борова только в Моряковке. Там мне дали справку, что я могу приобрести какой-либо дефицитный товар повышенного спроса. Но когда появились меховые куртки, мне не продали...

В. Брагин поднял злободневную тему. Неважно еще работает заготовительная организация в районе. Принято решение построить типовой заготовительный пункт в Рыбалове. Но когда он будет? А работу заготовителей надо улучшать сегодня. К сожалению, на этот счет конкретных предложений от председателя райпо В. З. Попова не поступило, как, впрочем, и от начальника районного управления бытового обслуживания В. Д. Ширингина, когда речь коснулась бытовых услуг. Когда-то устойчиво работал комплексный приемный пункт в Рыбалове, но теперь бытовое обслуживание взяло на себя областное управление. И заказы стали исполняться долго, с низким качеством.

— Стыдно нам так работать, — рассказывала заведующая приемным пунктом З. П. Синелобова. — Обращаются к нам люди, а мы ничем помочь не можем...

Разговор о проблемах бытового сервиса перерастал в разговор о месте человека в обществе, о долге человека. А начал его заведующий молочнотоварной фермой Иван Петрович Ганжа.

— Все эти трудности, — сказал он, — ведут в конечном счете к утечке кадров из села. Не хватает рабочих в совхозе, но тем не менее на селе немало тунеядцев, которые мало того, что сами ведут паразитический образ жизни, но и толкают к тому же молодежь. Исполком сельского Совета и милиция предпочитают не замечать тунеядцев.

Но, к сожалению, разговор о личной ответственности каждого за все происходящее в хозяйстве и на селе продолжения не получил. Много было вопросов потребительского характера. Спору нет, нужные это вопросы. Но ведь любой достаток складывается из трудовых усилий каждого, товары сами ниоткуда не берутся. На таких встречах надо затрагивать и узловые проблемы — улучшения технологии производства, организации труда, дисциплины, улучшения производственного быта и т. п.

Г. НИКОЛАЕВ.

Награды Родины

Президиум Верховного Совета СССР Указом от 12 июня 1981 года за достигнутые успехи в деле совершенствования планирования экономического и социального развития страны и мобилизацию резервов для выполнения десятого пятилетнего плана наградил орденами и медалями СССР большую группу работников плановых органов.

В том числе по Томской области:

МЕДАЛЬЮ «ЗА ТРУДОВОЕ ОТЛИЧИЕ»

Акимову Галину Ивановну — начальника отдела плановой комиссии исполкома Томского областного Совета народных депутатов.

* * *

Президиум Верховного Совета СССР Указом от 12 июня 1981 года за достигнутые успехи в области статистики и обеспечении выполнения заданий десятого пятилетнего плана наградил орденами и медалями большую группу работников государственной статистики.

В том числе по Томской области:

МЕДАЛЬЮ «ЗА ТРУДОВУЮ ДОБЛЕСТЬ»

Ларину Раису Егоровну — заведующую бюро вычислительного центра коллективного пользования статистического управления Томской области.

* * *

Президиум Верховного Совета СССР Указом от 12 июня 1981 года за успешную работу в области финансирования и кредитования народного хозяйства, мобилизацию ресурсов для выполнения заданий десятого пятилетнего плана наградил большую группу работников учреждений Стройбанка СССР.

В том числе по Томской области:

МЕДАЛЬЮ «ЗА ТРУДОВОЕ ОТЛИЧИЕ»

Мурсалимову Нурниссу Хабибуловну — старшего экономиста Томской областной конторы Стройбанка СССР.

* * *

Президиум Верховного Совета СССР Указом от 4 июня 1981 года за успешное выполнение заданий десятой пятилетки и достигнутые высокие показатели 1981 года наградил орденами и медалями СССР большую группу работников организаций, предприятий и учреждений, подведомственных ВЦСПС.

В том числе по Томской области:

МЕДАЛЬЮ «ЗА ТРУДОВУЮ ДОБЛЕСТЬ»

Шуварикову Веру Николаевну — экскурсовода бюро путешествий и экскурсий, г. Томск.

МЕДАЛЬЮ «ЗА ТРУДОВОЕ ОТЛИЧИЕ»

Ховрина Николая Алексеевича — заведующего клубом Парабельского леспромхоза.

ДВЕ ВОЙНЫ ПРОШЕЛ СОЛДАТ...

Пятнадцать наград имеет Игнатий Францевич Квач за ратные подвиги в Великой Отечественной войне. Среди них — три ордена Красной Звезды, орден Отечественной войны II степени, медаль «За отвагу».

Много фронтовых дорог прошел сибиряк, не раз смотрел смерти в лицо, заслужил признание стойкостью и мужеством в боях.

* * *

Уходил Игнатий в тридцать восьмом на действительную службу и не думал, не гадал, что выпадет на его долю, на долю его сверстников это страшное испытание.

Работал он до армии в колхозе, руководил полеводческой бригадой, сеял и убирал хлеб, метал в стога пахучие травы. И вот война. Когда уезжал, обещал жене, сыну и дочурке через две зимы вернуться. Но переступил порог родного дома только спустя восемь лет...

Весть о начале войны застала его в летнем лагере, где их полк находился на учениях. А двадцать седьмого июня воинский эшелон, постукивая колесами на стыках рельс, уже мчал будущих героев на запад.

Под Ельней принял Игнатий боевое крещение: был тяжело ранен и контужен. Долго лечился в госпитале. Выписался не совсем здоровым. Предложили работу в милиции. Отказался. Попросился в действующую армию.

Зачислили его в состав 22-й танковой бригады и отправили под Москву. Здесь, под Москвой, воины-сибиряки проявили беспримерное мужество, стойкость и героизм.

Глазели оккупанты в бинокли на древние стены Кремля и мечтали пройти по Красной площади. И они действительно пройдут по улицам Москвы. Вернее, их проведут под конвоем — понурых, с потухшими взглядами, в потрепанных шинелях и мундирах.

Но это будет потом. А сейчас грохотал бой. Фашисты рвались к Москве, рассчитывая на быструю победу. Но советские воины выстояли. Выстояли и нанесли врагу такой удар, от которого он покатился на запад.

Однажды Квача вызвал к себе командир и поручил ему произвести разведку: нет ли на фланге немецких танков.

Пополз боец к переднему краю. Свалился в окоп к лейтенанту Пчелкину.

— Ты откуда? — удивился тот. — Кто послал? Зачем? Какая разведка? Видишь сарай с сеном? Там пулеметчик вражеский засел. Возвращайся назад и попроси танкистов из пушки ударить по сараю. Не дает нам эта «кукушка» носа высунуть...

— Разрешите, я попробую его убрать? — спросил он у лейтенанта.

Получив согласие, пополз, зарываясь в снег, подолгу затаиваясь там, где со стороны сарая увидеть его было невозможно. Иногда пули посвистывали, пролетая над головой. А потом ему удалось выбраться из сектора обстрела и вплотную приблизиться к сараю.

Метнул гранату и сам моментально ворвался в сарай. Немец сидел, выпучив глаза, оглушенный взрывом. Приволок его в штаб как «языка» и получил благодарность командования.

Это один из многочисленных эпизодов военной биографии Квача.

А впереди еще будут ранения и тяжелые кровопролитные бои. Игнатий Францевич дойдет уже старшиной - артиллеристом до Восточной Пруссии и там получит свою последнюю боевую награду — медаль «За отвагу».

Тот бой был скоротечный. Ехали спокойно по асфальтовой дороге и не думали, что ждет их засада. Первый же снаряд из замаскированной в кустах немецкой пушки в щепки разнес головную машину. Загорелась и последняя. Все бросились врассыпную.

— К орудию! — подал команду Квач, понимая, что действовать надо быстро и решительно, иначе всех перебьют.

Он сам зарядил пушку и послал снаряд в цель. Второй, третий... И вдруг страшный удар в голову сбил его с ног. И опять госпиталь. А после выздоровления — снова бои.

День Победы встретил в Кенигсберге. Но вскоре заговорили пушки на Дальнем Востоке. И старшина И. Ф. Квач прошел еще одну войну — против японских милитаристов.

Только в сорок шестом он вернулся домой.

Сейчас Игнатий Францевич работает на заводе «Сибэлектромотор» слесарем-водопроводчиком. И добросовестно несет мирную трудовую вахту.

В. СОМОВ.

Завод «Сибэлектромотор».
Рис. М. Нестерова.

Международная информация

Репортеры ТАСС и АПН сообщают

ВАЖНЕЙШИЙ ВОПРОС СОВРЕМЕННОСТИ

Выступление товарища Л. И Брежнева на сессии Верховного Совета СССР, Обращение Верховного Совета к парламентам и народам мира — в центре внимания международной общественности и прессы. Эти документы полностью или в подробном изложении публикуются на первых полосах зарубежных газет. Видные государственные и общественные деятели разных стран, члены парламента, печать подчеркивают, что СССР вновь подтвердил свою непреклонную волю к миру, к сохранению и упрочению разрядки, что новая важная советская инициатива приобретает особую актуальность в момент, когда по вине воинствующих империалистических кругов серьезно осложнилась обстановка в мире.

Обеспечение мира было, есть и остается высшей целью внешней политики Советского государства, пишет чехословацкая **«Руде право»**. На это направлена Программа мира для 80-х годов, принятая XXVI съездом Коммунистической партии Советского Союза и выражающая готовность Советского Союза вести переговоры по всем актуальным вопросам мира и безопасности, с вниманием отнестись к любым конструктивным идеям других государств. Под заголовком «Полная поддержка инициативы Верховного Совета СССР» газета помещает заявление президиума Чехословацкого комитета по европейской безопасности и сотрудничеству, который рассмотрел единодушно принятый советским парламентом документ и выражает полное согласие с его содержанием. Сегодня, отмечается в заявлении, не существует иного разумного способа решения спорных проблем, какими бы острыми и сложными они ни были, кроме переговоров.

Из Москвы вновь прозвучал пламенный призыв к гуманизму, к заботе о будущем человечества, пишет болгарская **«Земеделско знаме»**. Этот призыв — яркое проявление подлинно ленинской внешней политики КПСС и Советского государства, их горячего стремления обуздать силы милитаризма, не допустить новой мировой катастрофы. Выступление Л. И. Брежнева и Обращение советского парламента отражают последовательный, принципиальный курс КПСС, направленный на прекращение гонки вооружений, разоружение, на то, чтобы не только сохранить разрядку, но и превратить ее в необратимый процесс, всеобщий по охвату.

Глубоко символическое значение имеет тот факт, что обращение к высшим законодательным органам всех стран мира прозвучало в дни 40-летия вероломного нападения фашистской Германии на СССР, подчеркивает польская **«Трибуна люду»**. Леонид Ильич Брежнев, выступивший на сессии Верховного Совета СССР с речью, которая содержит глубоко аргументированную оценку международной обстановки, с первого дня и до разгрома фашизма лично участвовал в войне. Сегодня он вносит неоценимый вклад в борьбу за мир и укрепление международной безопасности.

Для Советского Союза, стран социалистического содружества, для всех народов планеты — и это со всей силой подчеркнул, выступая в Москве, товарищ Брежнев — нет сейчас более важной задачи, чем отстоять мир, заявил секретарь Президиума Великого Народного хурала МНР **Ц. Готов.** Милитаристские круги, возглавляемые американским империализмом, нагнетают политическую напряженность и, прикрываясь досужими вымыслами о мнимой «советской угрозе», в невиданных масштабах развернули и продолжают гонку ракетно-ядерных вооружений. Такая авантюристическая политика может поставить мир на грань ядерной катастрофы. Именно поэтому столь актуален призыв Верховного Совета СССР сделать все возможное для упрочения мира. Монгольский народ, присоединяя свой голос к голосу прогрессивной общественности всей планеты, единодушно одобряет и поддерживает это обращение.

Леонид Брежнев вновь призывает к скорейшему возобновлению переговоров об ограничении вооружений с Соединенными Штатами и с их союзниками по НАТО, отмечает, комментируя работу сессии Верховного Совета СССР, **«Нью-Йорк таймс»**. Москва предупреждает, что все те, кто поощряет своими действиями гонку вооружений, фактически подталкивают человечество к бедне. Другая американская газета, **«Сан-Франциско иксэминер»**, в сообщении под заголовком «За обуздание гонки вооружений» подчеркивает, что Советский Союз не стремится к конфронтации ни с одним государством.

По инициативе Л. Брежнева, пишет французская **«Юманите»**, Верховный Совет СССР обратился к парламентам и народам мира с призывом решительно высказаться за переговоры, которые имели бы своим результатом недопущение нового тура гонки ракетно-ядерных вооружений. Этот шаг настоятельно необходим, особенно если учесть напряженность, существующую в мире, и тот факт, что империалистические круги США усиленно форсируют гонку вооружений. Выступление советского руководителя, указывает **«Котидьен де Пари»**, свидетельствует о последовательности внешней политики СССР, о подлинно мирных намерениях Советского Союза. Как подчеркнул Л. Брежнев, СССР никому не угрожает, не ищет конфронтации ни на Востоке, ни на Западе.

Леонид Брежнев, отмечает английская **«Таймс»**, обратился к миру с призывом предотвратить новый раунд гонки вооружений и ускорить возобновление переговоров между Востоком и Западом. Лондонская **«Морнинг стар»** констатирует в этой связи, что в то время, как Советский Союз выступает с новой исключительно актуальной и важной мирной инициативой, американская администрация заявляет, что она «не готова» к переговорам с СССР об ограничении стратегических вооружений по крайней мере в течение ближайших девяти месяцев.

На сессии советского парламента, отмечает западногерманская **«Кельнер штадт-анцайгер»**, советский руководитель убедительно продемонстрировал неизменность внешнеполитического курса СССР. Он вновь обратил внимание международной общественности на советскую мирную программу, утвержденную XXVI съездом КПСС. Ряд западногерманских газет особо подчеркивают, что в наш ядерный век диалог, переговоры в одинаковой степени нужны всем, как всем нужны мир, безопасность, уверенность в будущем.

Японская **«Асахи»** называет Обращение Верховного Совета СССР «призывом к миру, предотвращению новой мировой войны, к срочному возобновлению переговоров между Востоком и Западом».

(24 июня).

ПРАВИТЕЛЬСТВО ФРАНЦИИ

ПАРИЖ. О. Широков передает: Президент Французской Республики Ф. Миттеран утвердил состав нового правительства Франции, представленный ему премьер-министром П. Моруа. В соответствии с достигнутым между социалистической партией и Французской коммунистической партией соглашением в состав правительства включены четыре министра-коммуниста.

В новый кабинет П. Моруа, состоящий из пяти государственных министров, 29 министров и девяти государственных секретарей, входят представители социалистической партии, Французской коммунистической партии, движения левых радикалов и движения демократов. Большинство министров сохранило свои посты, которые они занимали в первом правительстве П. Моруа, ушедшем в отставку после состоявшихся 14 и 21 июня внеочередных парламентских выборов. Государственным министром, министром внутренних дел и децентрализации вновь назначен Г. Деффер (соцпартия), министром внешних сношений — К. Шейсон (соцпартия), министром национальной обороны — Щ. Эрню (соцпартия), министром экономики и финансов—Ж. Делор (соцпартия), министром внешней торговли — М. Жобер (движение демократов), государственным министром, министром транспорта стал член Политбюро, секретарь ЦК ФКП Ш. Фитерман, представители Коммунистической партии Анисе Ле Пор, Джек Ралит и Марсель Ригу назначены соответственно на посты министра-делегата при премьер-министре по делам администрации и административных реформ, министра здравоохранения и министра профессионального обучения.

В опубликованном здесь совместном заявлении социалистической партии и Французской коммунистической партии, которое было одобрено вчера пленумом ЦК ФКП и руководящим комитетом соцпартии, говорится, что обе партии заявляют о своей решимости содействовать проведению новой политики, за которую высказались французы, избрав Миттерана президентом республики. Политика преобразований, которая уже была начата первыми мероприятиями правительства, подчеркивается в документе, будет продолжена. Преобразования будут осуществляться, как это уже делается, демократическим путем, исходя из воли, выраженной в ходе всеобщего голосования. Обе партии, отмечается также в заявлении, считают, что на международной арене Франция, сохраняя верность своим союзам, будет выступать за мир и последовательное разоружение с целью одновременного роспуска военных блоков, содействовать обеспечению равновесия сил в Европе и в мире и безопасности каждой страны.

Сегодня в Париже под председательством президента Ф. Миттерана состоится первое заседание нового правительства Франции.

ЗАЕМ КИТАЮ

ВАШИНГТОН. Контролируемый Соединенными Штатами Международный банк реконструкции и развития (МБРР) объявил о решении предоставить Китаю заем в размере 200 млн. долларов. Это — первый подобный шаг банка в отношении Пекина со времени вступления Китая в МБРР в мае 1980 года.

По официальным данным банка, половина обещанных средств будет выделена сроком на 20 лет по каналам самого МБРР, другая половина — сроком на 50 лет по линии дочерней МБРР организации — Международной ассоциации развития. МБРР установил довольно льготные условия погашения займа.

Наблюдатели обращают внимание, что решение МБРР о финансовой помощи Китаю последовало вскоре по завершении визита в Пекин госсекретаря США А. Хейга.

ПО СЛЕДАМ НАШИХ ВЫСТУПЛЕНИЙ

«Сохранить технику — значит сберечь урожай»

Так называлась корреспонденция, опубликованная в «Красном знамени» в № 98. Она обсуждена на бюро райкома партии, в партийных организациях колхозов, на рабочих собраниях и заседаниях местных комитетов.

Для улучшения работы и сохранности тракторов К-700, о чем говорилось в корреспонденции, специалистами райсельхозуправления проведены соответствующие проверки. За неправильную эксплуатацию мощной техники руководителям и инженерам хозяйств выданы предписания, намечены совместные меры по устранению недостатков. На ряд ответственных работников сделаны денежные начеты.

В колхозах ведутся строительство и реконструкция машинных дворов, укомплектовываются их службы. Для работы на тракторах К-700 дополнительно подготовлены 26 механизаторов.

Принятые меры позволили довести готовность этих машин до 92 процентов и постоянно поддерживать их в работоспособном состоянии.

Н. ЕВЛАНОВ,
секретарь Зырянского райкома КПСС.

«Потенциал бригады»

Под таким заголовком в газете «Красное знамя» 29 апреля с. г. была опубликована корреспонденция, рассказывающая о внедрении бригадных форм организации и оплаты труда на Томском заводе режущих инструментов.

Как сообщили в редакцию директор и секретарь парткома Л. Д. Будницкий и Л. В. Логинова, в настоящее время на заводе работает 71 бригада, в том числе комплексных — 27 и специализированных — 44. В бригады вошла четверть всех рабочих. В 13 бригадах распределение заработка ведется с учетом КТУ.

До конца нынешнего года намечено создать еще дополнительно 15 бригад и довести удельный вес работающих в бригадах до 40 процентов от общей численности.

«2.000 километров над тайгой»

Под таким заголовком в газете «Красное знамя» 24 апреля с. г. были опубликованы материалы рейда по вахтовым участкам объединения Томлеспром.

Как сообщил секретарь Каргасокского райкома КПСС А. А. Щербаков, материалы рейда обсуждены на Каргасокском лесопромышленном комбинате. На заседании парткома комбината по согласованию с райкомом партии утверждены мероприятия. Заключены договоры на медицинское обслуживание, демонстрацию кинофильмов на вахтах. Выписана дополнительно периодическая печать.

В мае для оказания практической помощи в организации производства, быта, налаживания массовой политической работы на вахтовые участки выезжали работники управления и представители общественных организаций леспромышленного комбината. Завезены инвентарь и оборудование.

«Почему закрыт клуб?»

В газете «Красное знамя» (23 апреля 1981 года) было опубликовано коллективное письмо жителей деревни Федоровки Молчановского района под заголовком «Почему закрыт клуб». Как сообщил в ответе председатель Молчановского района Г. С. Извеков, письмо обсуждалось на заседании Тунгусовского сельского Совета с участием администрации совхоза. Критика признана справедливой. Клуб в деревне Федоровке действительно в течение всей зимы простоял на замке. В настоящее время он работает. За летний период решено привести в порядок систему отопления, осуществить покраску и побелку здания.

«Кубок города... без кубка»

Так называлась корреспонденция в «Красном знамени» от 17 июня. В ней говорилось о плохом отношении горспорткомитета к проведению финальной встречи по футболу на кубок города. Факты полностью соответствуют действительности. Заведующий учебно-спортивным отделом В. Дмитриенко безответственно отнесся к данным соревнованиям, за что ему объявлен выговор. Команде педагогического института вручены заслуженные награды.

А. РУСАКОВ,
председатель Томского горспорткомитета.

ПОСЛЕ ВАШЕГО ПИСЬМА

Меры приняты

В редакцию обратилась томичка Т. Н. Поддубная с жалобой на беспорядки в магазине № 28 Кировского райпищеторга, на бездушное отношение работников торговли к покупателям. Редакция направила письмо нашей читательницы в горторготдел.

Вот что отвечает заведующая горторготделом А. Е. Федорова: «Факты, указанные в письме, полностью подтвердились. За нарушение правил советской торговли, проявленную грубость по отношению к покупательнице Т. Н. Поддубной, за отказ выдать книгу жалоб и предложений по первому требованию приказом по Кировскому райпищеторгу продавцу магазина № 28 Т. О. Малешко объявлен выговор с лишением премиальной доплаты за апрель 1981 года на 50 процентов. Работа данного магазина взята под строгий контроль».

Электронная библиотека (репозиторий) Томского государственного университета
http://vital.lib.tsu.ru

ПРАЗДНИК МУЗЫКИ

ПЕРВЫЕ ОРГАННЫЕ КОНЦЕРТЫ В ТОМСКЕ

В городе — праздник. За несколько кварталов до концертного зала спрашивают лишний билетик. Улыбки, цветы, радостные лица. Мраморные ступени. Сверкает заново отделанный концертный зал. А в глубине сцены — Он. Много лет (только на моей памяти почти десять!) любители музыки ждали. Но вот — состоялось. Зажглись люстры, засияли трубы, затих зал... И зазвучал орган.

Орган — музыкальный инструмент. Только при слове «инструмент» обычно представляешь что-то небольшое — скрипка, тромбон... Рояль кажется уже махиной. А тут нечто величиной с двух-, трехэтажный дом, сложнейшее сооружение, набитое проводами, контактами, электроникой...

Инструменты делают, органы строят, как дома, корабли и самолеты. Нет двух одинаковых органов. Даже одинаковые, казалось бы, трубы всегда чуть-чуть отличаются друг от друга. Всегда разнятся количество труб и количество регистров (регистр, в органном смысле,—это группа труб с одинаковым характером звучания). Рояль можно перенести на другое место. Орган ставится навечно, и, следовательно, он раз и навсегда привязан к акустике зала. Набор регистров (так называемую диспозицию органа) фирма, строящая инструмент, каждый раз подбирает по-новому, после консультаций с инженерами-акустиками и органистами. Это связано и с акустикой помещения, и с его размерами, от которых зависят величина инструмента и количество труб. Поэтому у разных органов разная диспозиция, а значит, и разные возможности. Поэтому в отличие от всех других музыкантов органист каждый раз стоит перед задачей новой регистровки произведения, соответствующей данному органу. Если учесть, что композитор обычно не пишет подробно, какие регистры должны быть использованы, то понятно, что от исполнителя целиком зависит звучание произведения. Произведение, исполненное на одном и том же органе разными органистами, звучит совершенно по-разному.

Органист Гарри Гродберг, хорошо известный любителям органной музыки по многочисленным пластинкам, открывая наш орган, в первых концертах продемонстрировал слушателям все красочные возможности нового инструмента.

Техника игры на органе очень сложна: несколько клавиатур, педали, кнопки, рычаги... Поэтому в исполнении участвует ассистент, помогающий управляться с этим сложным хозяйством. Роль ассистента достаточно трудна, от него многое зависит. Он должен сам быть органистом, чтобы ясно представлять себе и произведение, и его регистровку. Его действия должны быть абсолютно точными во времени — одно опоздание в переключении регистров может погубить все. Ассистировавшая в концертах Наталья Гродберг прекрасно провела все выступления, а ее участие (в роли уже не ассистента, а исполнителя) в четырехручном исполнении ми-мажорной фуги Шуберта было очень тепло встречено слушателями.

Надо сказать, что томский орган — один из лучших, построенных фирмой «Зауэр» в нашей стране. У него есть, конечно, недостатки — не очень чистый строй одних регистров, временами жестковатое (или, наоборот, слабое) звучание других. Но все это легко устраняется дополнительной регулировкой и настройкой. По сравнению же с однотипными органами Иркутска, Ярославля, Новосибирска и некоторых других городов этот — очень хороший инструмент. Несмотря на небольшие размеры, он обладает полнотой звучания, свойственной большим органам, очень красиво звучит большинство лабиальных (напоминающих по конструкции флейту) регистров. Орган хорошо «вписывается» в акустику зала: даже самые слабые звучания без всякого напряжения прослушиваются из любой точки, а мощная одновременная игра всех регистров не кажется излишне громкой. В общем, это замечательный подарок всем, кто любит музыку.

Кстати, не только тем, кто любит. Чего греха таить — отчаянный ажиотаж, возникший вокруг первых органных концертов, привел в зал много людей, которые к музыке безразличны. Любопытство некоторых удовлетворено, и они больше не вернутся. Многим же понравилось по-настоящему, и они придут снова. Значит, большие пласты музыки откроются для тех, кому она была чужда. И в этом тоже огромное, непереоценимое значение появления в городе органа.

Семь концертов, приуроченных к открытию органа, были почти целиком посвящены музыке Иоганна Себастьяна Баха. Это и не удивительно. Творчество Баха — вершина органной музыки.

Произведений других композиторов в программе было мало, но одно из них стоит того, чтобы о нем сказать несколько слов. Это Прелюдия и фуга Дитриха Бухстехуде, старшего современника Баха. Молодой Бах учился на его сочинениях и игре. Бухстехуде был великим органистом и выдающимся композитором. Не обладая поразительной фантазией Баха, он не уступал ему в гармонической смелости и оригинальности. Поэтому исполненное сочинение Бухстехуде, хоть и страдающее просчетами в построении формы, поражает свежестью и новизной, удивительной даже в наши дни. Сочинения Бухстехуде не так уж часто исполняются у нас в стране, поэтому особое спасибо Г. Гродбергу за то, что он познакомил нас с интересным произведением предшественника Баха.

Среди исполненных баховских произведений стоит отметить одну из лучших прелюдий и фуг — соль-минорную и особенно «Пастораль». Малоизвестная у нас пьеса удивляет почти романтической задумчивостью и нежностью, глубокой интимностью переживания. Исполнитель нашел для нее очень красивую регистровку, точно соответствующую характеру сочинения.

Самым же значительным из сыгранных произведений следует признать не знаменитую и популярную Токкату и фугу ре-минор (объявление ее всегда встречают аплодисментами), а Пассакалию и фугу до-минор. Она исполнялась не во всех концертах, но те, кому довелось ее услышать, помнят, наверное, впечатление, которое она произвела.

Пассакалией называется пьеса, построенная на теме, появляющейся и постоянно повторяемой в басу. Бах повторяет эту тему двадцать раз, и это ставит перед исполнителем особую задачу. Каждому проведению темы соответствует в верхних голосах вариация, и органист должен так подобрать регистры, чтобы все вариации звучали поразному. При этом пьеса должна не раздробиться на двадцать частичек, а остаться монолитным произведением. Это очень трудно. Г. Гродберг отлично справился с этой задачей. Исполнение Пассакалии — самая большая его удача в этих концертах. Под стать Пассакалии была темпераментно исполненная и сопутствующая ей грандиозная фуга.

Нет смысла перечислять все, что было сыграно в эти дни. Важно, что концерты прошли с огромным успехом — горячие аплодисменты слушателей тому свидетельство. В них была благодарность исполнителям, нашим друзьям—органным мастерам из ГДР, строителям, подготовившим зал к концертам, — всем, кто своими руками принес на томскую землю праздник музыки.

Б. БАБЕНКО,
заслуженный артист РСФСР.

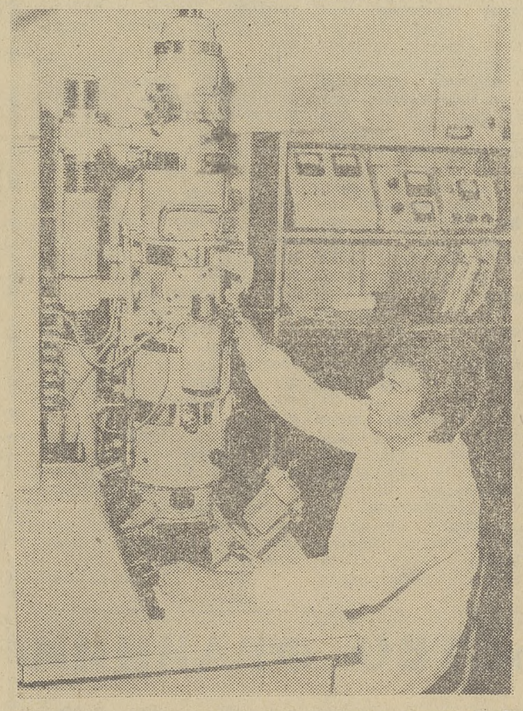

Самым современным научным и технологическим оборудованием оснащены подразделения ТомНИИВСа. Среди новинок — скоростные центрифуги, эффективные сушильные аппараты, современные холодильники, столы фракционирования. Некоторые технологические процессы автоматизированы.

НА СНИМКЕ: кандидат технических наук старший научный сотрудник лаборатории вирусных вакцин П. Н. Тымчишин ведет настройку электронного микроскопа, позволяющего увеличить рассматриваемый объект в миллион раз.

Фото А. Ляшенко.

СПОРТ

Чемпионат страны по футболу

Восемь матчей чемпионата страны по футболу состоялись 24 июня. Лидер первенства — команда «Динамо» (Киев) сыграла в Алма-Ате вничью с «Кайратом» — 2:2 (1:1). Два гола забил алмаатинец Штромбергер, по одному — динамовцы Буряк и Демьяненко. Киевляне в 17 встречах набрали 29 очков.

В остальных матчах были зафиксированы такие результаты: «Пахтакор» — «Черноморец» — 1:3 (1:1), голы — Якубик («Пахтакор»), у гостей — Беланов и Шарий (два); «Спартак» — ЦСКА — 3:0 (1:0), голы — Гаврилов (два) и Шавло: «Зенит» — «Кубань» — 0:0; «Динамо» (Минск) — «Таврия» — 2:0 (1:0), голы — Василевский и Гуринович; СКА — «Днепр» — 1:1 (1:0), голы — Андреев (СКА) и Усенко («Днепр»); «Нефтчи» — «Шахтер» — 1:1 (0:0), голы — Федоренко («Шахтер») и Ахмедов («Нефтчи»); «Динамо» (Тбилиси) — «Арарат» — 3:1 (1:0), голы забили тбилисцы Шенгелия (два) и Гуцаев, у гостей — Мхитарян.

Теперь ближайшие преследователи киевлян: команды «Спартак» — 22 очка (после 16 матчей), «Динамо» (Тбилиси) — 21, «Торпедо» — 20 (обе — по 17).

Список бомбардиров теперь возглавляет спартаковец Гаврилов — 12 мячей. На один меньше провел Казаченок («Зенит»).

Очередные матчи чемпионата состоятся 7 июля.

(Корр. ТАСС).

ПОГОДА

Синоптики сообщают: сегодня по области осадков не ожидается, ветер северо-восточный, 7—12 метров в секунду, температура 16—21 градус тепла, в Томске воздух прогреется до 18—20 градусов.

27 и 28 июня ожидается переменная облачность, местами кратковременный дождь, ветер северо-западный, 7—12 метров в секунду, по северо-западным районам до 15—20 метров в секунду, температура ночью 6—11, днем 17—22 градуса выше нуля.

Редактор
А. Н. НОВОСЕЛОВ.

ТЕЛЕВИДЕНИЕ — программа передач

ПОНЕДЕЛЬНИК 29 июня

ПЕРВАЯ ПРОГРАММА
МОСКВА
8.00. «Время».
9.05. «Блокада». Фильм 2-й. 1-я серия. «Ленинградский метроном».
10.40. «Клуб кинопутешествий».
11.40. Новости.
С 11.45 до 15.40 — перерыв.
15.40. «Веселые старты».
16.15. Н. Тихонов. «Времена и дороги». Телевизионный фильм.
16.55. «Мамина школа».
ТОМСК
17.25. «Таежный меридиан».
17.55. «Сельская новь».
18.20. «Разрешите побеспокоить». Телевизионный сатирический журнал.
18.45. Новости.
МОСКВА
19.00. «Решение XXVI съезда КПСС — в жизнь». О Канско-Ачинском топливно-энергетическом комплексе. Принимает участие министр энергетики и электрификации СССР П. С. Непорожний.
19.40. Премьера фильма-спектакля Государственного академического Малого театра Союза ССР «Беседы при ясной луне» по рассказам В. Шукшина.
21.00. «Время».
21.35. Продолжение фильма-спектакля «Беседы при ясной луне».
22.20. «Сегодня в мире».
ВТОРАЯ ПРОГРАММА
МОСКВА
12.00. В. Соловейчик. «Ватага «Семь ветров». Телевизионный спектакль. Истории 1-я и 2-я.
13.30. Заключительный концерт IV Международного конкурса артистов балета.
С 16.00 до 18.30 — перерыв.
ТОМСК
18.30. «Призвание по расчету». Телевизионный документальный фильм.
18.45. Первый концерт органной музыки в Томске. II-е отделение.
19.40. Новости.
МОСКВА
20.00. «Спокойной ночи, малыши!»
20.15. «Международная панорама».
21.00. «Время».
21.35. «Кольцо старого Шейха». Телевизионный художественный фильм.
22.50. Чемпионат дружественных стран по парашютному спорту. Передача из Вильнюса.

ВТОРНИК 30 июня

ПЕРВАЯ ПРОГРАММА
МОСКВА
8.00. «Время».
9.05. «Блокада». Фильм 2-й. 2-я серия. «Операция «Искра».
С 10.15 до 14.15 — перерыв.
14.15. Новости.
14.35. «За тобой Родина». Телевизионный документальный фильм об истории освоения Сибири, Севера и Дальнего Востока.
15.35. «Фильм — детям». «Лес, в который ты никогда не войдешь». Телевизионный художественный фильм.
16.40. «Ученические производственные». Об опыте работы ученических производственных бригад Ростовской области.
17.15. «СССР — МНР: равноправные партнеры». Документальный фильм.
17.25 М. Горький. «Воспоминания и встречи».
ТОМСК
18.30. Новости.
МОСКВА
18.45. «Сегодня в мире».
ТОМСК
19.00. «Решения XXVI съезда КПСС — в жизнь». Заботы томских кооператоров.
МОСКВА
19.30. Премьера телевизионного художественного фильма «История одной любви» по произведениям А. П. Чехова.
21.00. «Время».
21.35. Премьера фильма-концерта «Отар Такакишвили. Страницы творчества».
22.45. «Сегодня в мире».
ВТОРАЯ ПРОГРАММА
МОСКВА
12.00. С. Соловейчик. «Ватага «Семь ветров». Истории 3-я и 4-я.
13.30. Романсы и песни М. Мусоргского.
14.20. Футбольное обозрение.
14.50. «Клуб молодоженов».
С 16.00 до 18.30 — перерыв
ТОМСК
18.30. Студия «Юность». «Каким быть педагогу?» Передача 2-я.
19.00. «Голос сердца». Телевизионный фильм.
19.30. «Есть ли предел?» Научно-популярный фильм.
19.40. Новости.
МОСКВА
20.00. «Спокойной ночи, малыши!»
20.15. «...В исполнении Марка Рейзена». Фильм-концерт.
21.00. «Время».
21.35 «Пуск». Телевизионный многосерийный художественный фильм. 1-я серия.
22.40. «Горизонт».

СРЕДА 1 июля

ПЕРВАЯ ПРОГРАММА
МОСКВА
8.00. «Время».
9.05. «Творчество юных».
9.35. «История одной любви». Художественный телефильм.
11.00 Концерт эстрадно-симфонического оркестра ЦТ и ВР.
11.30. Новости.
С 11.35. до 14.15 — перерыв.
14.15. Новости.
14.35. «Человек на Земле» Кинопрограмма.
15.20. «Отзовитесь, горнисты!»
16.05. «Поэзия В. Луговского».
16.45. «Шахматная школа». Принимает участие чемпион мира А. Карпов.
17.15. К национальному празднику Канады — Дню конфедерации. Кинопрограмма.
17.45. Произведения Ф. Шопена исполняет лауреат международного конкурса Н. Панкова.
18.15. Слово — писателям.
ТОМСК
18.30. Новости.
МОСКВА
18.45. «Сегодня в мире.
ТОМСК
19.00. «Память навечно». «Томичи — участники Парада Победы».
МОСКВА
19.35. Премьера телевизионного спектакля «Обыкновенные обстоятельства». Автор — Ю. Шпитальный.
21.00. «Время».
21.35. «Кинокамера смотрит в мир». Ведущий — политический обозреватель И. Фесуненко.
22.25. «Сегодня в мире».
22.40. Концерт молодых артистов балета Узбекской ССР.
ВТОРАЯ ПРОГРАММА
МОСКВА
12.00. «Ватага «Семь ветров». Истории 5-я и 6-я.
13.30. «Золотая Антилопа». Мультфильм.
14.00. «Споемте, друзья». Музыкальная программа.
С 15.55 до 18.00 — перерыв.
ТОМСК
18.00. «Для вас, ребята». Мультфильм «Гадкий утенок».
18.20. «Культура и жизнь». Выпуск 6-й. Репортаж из Академгородка.
19.10. «По родной стране». Телевизионные документальные фильмы «Воркута». «Этюд об Осетии».
19.40. Новости.
МОСКВА
20.00. «Спокойной ночи, малыши!»
ТОМСК
20.15. «За безопасность движения». Итоги конкурса на лучшее оформление транспортных средств.
20.45. Новая кинохроника.
МОСКВА
21.00. «Время».
21.35. «Пуск». 2-я серия.

ЧЕТВЕРГ 2 июля

ПЕРВАЯ ПРОГРАММА
МОСКВА
8.00. «Время».
9.05. Программа мультфильмов.
9.35. «Обыкновенные обстоятельства». Телеспектакль.
11.00. Концерт камерного оркестра музыкально - педагогического института им. Гнесиных.
11.25. Новости.
С 11.30 до 14.15 — перерыв.
14.15. Новости.
14.30. Программа документальных телефильмов.
15.15. «Русская речь».
15.45. Чемпионат СССР по стендовой стрельбе. Траншейный стенд.
16.20. Я. Крумпхольц. Концерт для арфы с оркестром.
16.45. «Фильм — детям». «Принц и нищий». Художественный телефильм.
18.00. «Алкоголизм». Беседы врача.
ТОМСК
18.30. Новости.
МОСКВА
18.45. «Сегодня в мире».
ТОМСК
19.00. «Еще раз о клещевом энцефалите».
МОСКВА
19.20. Программа, посвященная V годовщине образования Социалистической Республики Вьетнам.
21.00. «Время».
21.35. «Жизнь науки». Об академике В. Л. Комарове.
22.15. «Сегодня в мире».
22.30. Международный турнир по гандболу. Мужчины. Сборная СССР — сборная ЧССР. Передача из Болгарии.
ВТОРАЯ ПРОГРАММА
МОСКВА
12.00. «Ватага «Семь ветров». История 7-я.
12.45. Чемпионат дружественных стран по парашютному спорту.
13.20. «Песня остается с человеком».
14.10. «Страницы творчества писателя А. Толстого».
15.00. «Фестивали... Конкурсы... Концерты...»
С 16.00 до 18.00 — перерыв.
ТОМСК
18.00. Студия «Юность». «Впереди — журналистские дороги».
18.20. «Наш современник». Телевизионные документальные фильмы «Эти манящие рельсы», «Две судьбы».
19.00. Спортивная программа.
19.45. Новости.
МОСКВА
20.00. «Спокойной ночи, малыши!»
ТОМСК
20.15. Спортивная программа.
20.45. Киножурнал.
МОСКВА
21.00. «Время».
21.35. «Пуск». 3-я серия

ПЯТНИЦА 3 июля

ПЕРВАЯ ПРОГРАММА
МОСКВА
8.00. «Время».
9.05. «Девушка по имени Ним». Телевизионный художественный фильм (Вьетнам).
10.30. «Песня далекая и близкая...»
11.20. Новости
С 11.25 до 14.15 — перерыв.
14.15. Новости.
14.35. «Твой труд — твоя высота». Кинопрограмма.
15.30. Играет лауреат конкурса им. Н. Лысенко С. Юсов (скрипка).
15.55. «Страницы Шолохова». Фильм-концерт.
16.30. «Народные мелодии».
16.45. «Москва и москвичи».
17.15. Чемпионат СССР по стендовой стрельбе. Траншейный стенд.
17.45. Встреча юнкоров телестудии «Орленок» с начальником Ленинградского пожарно-технического училища М. П. Захаровым.
ТОМСК
18.30. «События недели».
МОСКВА
18.45. «Сегодня в мире».
ТОМСК
19.00 «Сельская новь».
МОСКВА
19.25. «На экране — кинокомедия». «Мелодии Верийского квартала». Художественный фильм.
21.00. «Время».
21.35. «Песня-81».
22.35. «Сегодня в мире».
22.50. Международный турнир по гандболу. Мужчины. Сборная СССР — сборная Венгрии.
ВТОРАЯ ПРОГРАММА
МОСКВА
12.00. «Ватага «Семь ветров». История 8-я.
12.40. «Мелодии Ю. Саульского». Фильм-концерт.
13.25. «Подмосковные встречи».
13.55. Концерт ансамбля русских народных инструментов.
14.25. Программа мультфильмов.
14.55. «Что? Где? Когда?» Телевизионная викторина.
С 15.55 до 18.00 — перерыв.
ТОМСК
18.00. «Это мгновение». Художественный фильм.
19.40. «События недели».
МОСКВА
20.00. «Спокойной ночи, малыши!»
ТОМСК
20.15. «Впервые в Томске». К гастролям московского театра «Современник».
МОСКВА
21.00. «Время».
21.35. «Обыкновенное чудо». Телевизионный художественный фильм. 1-я и 2-я серии.

СУББОТА 4 июля

ПЕРВАЯ ПРОГРАММА
МОСКВА
8.00. «Время».
9.15. «АБВГДейка».
9.45. «Для вас, родители».
10.15. 27-й тираж «Спортлото».
10.25. «Больше хороших товаров».
10.55. «Рассказы о художниках». Тулуз-Лотрек.
11.40. Международные соревнования по водным лыжам. СССР — Югославия.
12.15. «Яркому солнцу навстречу». Концерт советской песни.
12.40. «Фильм — детям». «Азиз». Художественный телефильм.
13.45. К национальному празднику Югославии — Дню борца. «По Югославии». Кинопрограмма
14.15. «Сегодня в мире».
14.30. «Сегодня — Международный день кооперации». В передаче принимает участие председатель Центросоюза А. А. Смирнов.
14.50. «Радуга». Сирия.
15.15. «Очевидное — невероятное».
16.15. Программа мультфильмов.
16.40. «Признание Го Сюшаня». Документальный телефильм.
17.30. Музыкальная программа к Международному дню кооперации.
С 18.30 до 18.45 — перерыв.
18.45. Беседа политического обозревателя Л. А. Вознесенского.
19.15. «От всей души». Встреча с выпускниками, преподавателями и студентами Томского государственного университета.
21.00. «Время».
21.35. «Кинопанорама». Ведущий — кинорежиссер Э. Рязанов.
23.10. Новости.
ВТОРАЯ ПРОГРАММА
ТОМСК
10.30. «Для вас, ребята».
10.40. «Завтра — День работников морского и речного флота».
11.20. П. Чайковский. «Евгений Онегин». Спектакль Красноярского государственного театра оперы и балета. В антрактах — документальные фильмы.
МОСКВА
14.20. Играет квартет русских народных инструментов «Сказ».
14.50. Спортивная программа. 1. Чемпионат СССР по стендовой стрельбе. Траншейный стенд. 2. Международный матч по плаванию. Сборная СССР — сборная Великобритании. 3. Чемпионат СССР по хоккею на траве. «Скиф» (Москва) — «Андижанка» (Андижан), 2-й тайм.
16.05. «К. Федин. Писатель. Искусство. Время».
16.35. «Приглашение к жизни». Фильм-спектакль Ленинградского государственного академического театра драмы им. А. С. Пушкина по роману Л. Леонова «Русский лес».
19.00. «Музыкальный киоск».
19.30. Международный турнир по гандболу. Мужчины. Сборная СССР — сборная Польши.
20.00. «Спокойной ночи, малыши!»
20.15. «Здоровье».
21.00. «Время».
21.35. «На грани провала». Художественный фильм. (СФРЮ).
23.00. Чемпионат СССР по футболу. СКА (Ростов-на-Дону) — «Шахтер» (Донецк).

ВОСКРЕСЕНЬЕ 5 июля

ДЕНЬ РАБОТНИКОВ МОРСКОГО И РЕЧНОГО ФЛОТА
ПЕРВАЯ ПРОГРАММА
МОСКВА
8.00. «Время».
9.15. «Будильник».
9.45. «Служу Советскому Союзу!»
10.45. Почта программы «Здоровья».
11.30. «Утренняя почта».
12.00. Киножурнал «Хочу все знать».
12.15. «Сельский час».
13.15. «Музыкальный киоск».
13.45. К национальному празднику Алжира — Дню независимости. Кинопрограмма.
14.15. «А что у нас в театре?» Фильм-обозрение Государственного Центрального театра кукол под руководством народного артиста СССР С. В. Образцова.
15.45. «Сегодня — День работников морского и речного флота». Принимает участие министр речного флота РСФСР Л. В. Багров.
16.05. «По вашим письмам». Музыкальная программа к Дню работников морского и речного флота.
16.55. «Сегодня — День работников морского и речного флота». Принимает участие министр морского флота СССР Т. Б. Гуженко.
17.15. Премьера документального телефильма «Наш секретарь» из цикла «Коммунисты».
17.45. «Международная панорама».
С 18.30 до 18.45. — перерыв.
18.45. Мультфильм.
19.00. «Клуб кинопутешествий».
20.00. Международный турнир по боксу. Полуфинал. Передача из Гаваны.
21.00. «Время».
21.35. Футбольное обозрение.
22.05. «Знакомые мелодии». Музыка театра, телевидения и кино.
22.50. Новости.
ВТОРАЯ ПРОГРАММА
МОСКВА
14.20. «Победители». Клуб фронтовых друзей.
15.50. «У театральной афиши».
16.50. «9-я студия».
17.50. Спортивная программа. Международный турнир по гандболу. Сборная Болгарии — сборная СССР. Чемпионат СССР по дзюдо.
18.45. «Два капитана». 4-я серия.
20.00. «Спокойной ночи, малыши!»
20.15. «Спутник кинозрителя».
21.00. «Время».
21.35. «Морские ворота». Телевизионный художественный фильм. 1-я и 2-я серии.

ТВ

ПЯТНИЦА, 26 июня
ПЕРВАЯ ПРОГРАММА
МОСКВА
8.00. «Время». 9.05. «Любимые стихи». 9.35. «Блокада». Часть 2-я. Фильм 2-й. «Операция «Искра». 10.45. «Одолень-трава». Документальный телефильм. 11.05. Выступление вокально - инструментального ансамбля «Красная гвоздика». 11.25. Новости.
С 11.30 до 14.15 — перерыв.
14.15. Новости. 14.35. «Твой труд — твоя высота». Кинопрограмма. 15.15. К Дню свободы Южной Африки. Концерт артистов Замбии. 15.40. «Стартует летняя трудовая». 16.10. «Подмосковные встречи».
ТОМСК
16.40. «Сельская новь».
МОСКВА
16.55. «Спор-клуб». 18.15. «Говорят депутаты Верховного Совета СССР».
ТОМСК
18.30. «События недели».
МОСКВА
18.45. «Сегодня в мире». 19.00. Киножурнал «Наука и техника». 19.10. Премьера телевизионного спектакля «Дело Артамоновых». По одноименному роману М. Горького. Часть 1-я. 21.00 «Время». 21.35. «Спутник кинозрителя». 22.25. «Сегодня в мире». 22.40. Заключительный концерт IV Международного конкурса артистов балета. 2-е отделение.
ВТОРАЯ ПРОГРАММА
МОСКВА
12.00. «Фильм — детям». «Девочка на шаре». Художественный фильм. 13.00. Играет камерный ансамбль «Гармония» Киевской государственной филармонии. 13.35. Программа документальных телефильмов. 14.25. «Казначейша». Музыкальный телефильм по поэме М. Лермонтова и опере Б. Асафьева. 15.25 «Москва и москвичи».
С 15.55 до 18.00 — перерыв.
ТОМСК
18.00. «Эстафета творчества». Документальный фильм. 18.50. «Горизонты науки». «Кафедра конструирования радиоаппаратуры ТИАСУРа». 19.20. «Размышления об энергетике и водороде». Научно-популярный фильм. 19.40. «События недели».
МОСКВА
20.00. «Спокойной ночи, малыши!» 20.15. «Это вы можете». Конкурс изобретателей. 21.00. «Время». 21.35. «Спроси себя». Художественный телефильм. 1-я и 2-я серии.

ТЕАТР

КРАСНОЯРСКИЙ ГОСУДАРСТВЕННЫЙ ТЕАТР ОПЕРЫ И БАЛЕТА

26 июня. «Кармен-сюита» «Барышня и хулиган» — 19-30.

27 июня. «Царская невеста» — 19-30.

ЦИРК

Большая разнообразная программа Ленинградского цирка
Начало 26 июня — в 19-30.
27 июня — в 16, 19-30

ДВОРЕЦ ЗРЕЛИЩ И СПОРТА

26 июня. Цветной широкоформатный художественный фильм «Следователь по прозвищу «Шериф» — 19, 21.

27 июня. Большие эстрадные концерты с участием лауреата Всероссийского конкурса артистов эстрады, лауреата XI Всемирного фестиваля молодежи и студентов в Гаване ВЛАДИМИРА ВИНОКУРА
Начало — в 12, 16, 20.

КИНО

В КИНОТЕАТРАХ:

«РОДИНА»

26 июня. «Бездна» (две серии) — 9-10, 13-30, 16, 18-30, 21-10.

27 июня. «Бездна» (две серии)— 9-10, 13-30, 16, 18-30, 21-10. «В моей смерти прошу винить Клаву К...» — 11-40.

имени М. ГОРЬКОГО

26, 27 июня. «Сицилианская защита» — 9, 10-50, 12-40, 14-30, 16-20, 18-10, 20, 21-50. «На берегу большой реки» — 8-40, 10-20, 12, 13-40, 15-20, 17, 18-40, 20-20, 22. Зал кинохроники. «Костер по четвергам» — 9, 10-05, 11-10, 12-15, 13-20, 14-25, 15-30, 16-35.

«ОКТЯБРЬ»

26 июня. Мультсборник № 99 — 10-30. «Расследование» — 9-10, 10-40, 12-10, 13-50, 16, 17-40, 19-20, 21 «Кто заплатит за удачу» — 9, 12, 14, 16-10, 17-50, 19-30, 21-10.

27 июня. «Большое путешествие Болека и Лелека» — 10-30. «Расследование» — 9-10, 10-40, 12-10, 13-50, 16, 17-40, 19-20, 21. «Кто заплатит за удачу» — 9, 12, 14, 16-10, 17-50, 19-30, 21-10.

имени И. ЧЕРНЫХ

26 июня. «Спасенное имя» — 10-30. «Чудеса еще случаются» — 9, 10-20, 11-50, 13-20, 14-50, 16-20, 17-50. Кинопанорама. В заключение фильм «Ларец Марии Медичи» — 20-30. «Капитан» — 9, 12, 13-30, 15, 16-30, 18, 19-30, 21.

27 июня. «Спасенное имя»— 10-30. «Чудеса еще случаются» — 9, 10-20, 11-50, 13-20, 14-50, 16-20, 17-50, 19-20, 20-50 «Капитан» — 9, 12, 13-30, 15, 16-30, 18, 19-30, 21.

«ПИОНЕР»

26 июня. «Руки вверх!» — 9, 10-30, 12, 13-30, 15, 16-30, «Мерседес» уходит от погони» — 18, 19-40, 21-20.

27 июня. Мультсборник № 5 «В некотором царстве» — 9, 10-20, 11-40. «Руки вверх!» — 13, 14-30, 16. «Петля Ориона» — 17-30, 19-20, 21-10.

«СИБИРЯК»

26, 27 июня.«Солдат и слон» — 9-20, 11. «Красавица и чудовище» — 12-40, 14-20, 16, 17-40, 19-20, 21.

ДВОРЕЦ КУЛЬТУРЫ «АВАНГАРД»

26 июня «Приключения Пиноккио» — 11, 14. «В начале славных дел» (две серии) — 18, 21, 20-30 (концертный зал).

27 июня. «Приключения Пиноккио» — 14. «Долгое возвращение» — 17, 19, 21. «В начале славных дел» (две серии) — 20-30 (концертный зал).

ДВОРЕЦ КУЛЬТУРЫ ПОДШИПНИКОВОГО ЗАВОДА

26 июня. «Проделки мизантропа» — 19, 21.

27 июня. «Комедия давно минувших дней» — 19, 21.

Коллектив, партийная и профсоюзная организации треста Томсксельстрой выражают глубокое соболезнование управляющему трестом А. В. Витману по поводу смерти отца
ВИТМАНА
Владимира Кондратьевича.

Наш адрес и телефоны

Адрес редакции: 634050, Томск, ГСП, пр. Фрунзе 103. Телефоны: приемной редактора — 3-44-35, заместителей редактора — 3-06-52, 3-31-25, отв. секретаря — 3-32-34, секретариата — 3-40-20, 3-44-48, отдела партийной жизни — 3-40-51, отдела пропаганды — 3-40-24, отдела промышленности — 3-46-76, 3-40-58, отдела нефтегеологии и строительства — 3-41-83, 3-41-53, отдела сельского хозяйства — 3-43-75, 3-43-60, отдела науки и учебных заведений — 3-43-63, отдела информации — 3-43-32, 3-31-22, отдела советского строительства и быта — 3-41-65, 3-06-31, отдела писем — 3-31-61, 3-06-87, общественной приемной — 3-42-07, отдела объявлений — 3-06-62, дежурного — 3-41-59, областной журналистской организации — 3-40-91, приемной издательства — 3-15-25, бухгалтерии — 3-10-17.

КЗ04527 Заказ № 906 Тираж 161,950

г. Томск, типография издательства «Красное знамя»