Электронная библиотека (репозиторий) Томского государственного университета
http://vital.lib.tsu.ru

Пролетарии всех стран, соединяйтесь!

КРАСНОЕ ЗНАМЯ

ОРГАН ТОМСКОГО ОБЛАСТНОГО КОМИТЕТА КПСС И ОБЛАСТНОГО СОВЕТА НАРОДНЫХ ДЕПУТАТОВ

Газета основана 1 июня 1917 года ● СРЕДА, 16 СЕНТЯБРЯ 1981 ГОДА ● № 217 (17637) ● Цена 2 коп.

ПЛАНЫ ТРЕТЬЕГО КВАРТАЛА, ПОДГОТОВКА К ЗИМЕ—ГЛАВНЫЕ ЗАБОТЫ ДНЯ

СЕНТЯБРЬСКОЕ НАПРЯЖЕНИЕ

Большие и ответственные задачи поставили перед собой трудящиеся области на первый год пятилетки. Творческая инициатива, источником которой стали вдохновляющие решения XXVI съезда КПСС, деловитость и настойчивость позволили в сложнейших условиях получить заметные результаты в развитии промышленности, сельского хозяйства, капитального строительства, торговли и бытового обслуживания.

Впереди очень важный рубеж — завершение третьего квартала. Трудно переоценить значение оставшихся до его конца дней. Это тот период, за которым или возрастет реальность многих намеченных рубежей, или последуют срывы и провалы, опасные для завершения итогов года. Одним словом, если зима спрашивает строго за каждый летний день, то особая цена у этих сентябрьских дней. Рачительный хозяин еще может в плановом порядке сделать многое из того, что через три недели другой будет делать авралом, а третий — уже ничего не сможет изменить и будет пожинать плоды собственной непредусмотрительности.

Среди неотложных хозяйственных задач сентября важнейшее место занимают проблемы сельского хозяйства. Общие усилия тружеников села и города позволили обеспечить запас грубых и сочных кормов по 19 центнеров кормовых единиц на условную голову скота. Выше по сравнению с прошлыми годами темпы косовицы и жатвы. Из многих хозяйств поступают сообщения о завершении жатвы. Но медленно идут вспашка зяби, подготовка семян. Особое значение приобретает скирдование соломы. В ряде мест к нему относятся как к рядовой работе уборочного комплекса. Дело руководителей, партийных организаций хозяйств, всех сельскохозяйственных органов поднять значение этого вида работ до уровня заготовки кормов.

В особом внимании нуждается подготовка семян многолетних трав — обмолот семенников, сбор семян, доведение их до высоких посевных кондиций.

Очень важно своевременно позаботиться о создании запаса грубых и сочных кормов у каждой фермы. Беззаботность здесь обернется с первых же дней зимовки снижением продуктивности и перерасходом концентрированных кормов, которых и без того будет намного меньше, чем в прошлые годы.

Отгрузить до конца навигации максимум леса народному хозяйству, резко поправить дело на каждом рейде, пунктах загрузки подвижного состава, в лесосеках и безусловно выполнить план девяти месяцев — боевые задачи работников лесной промышленности. Есть настоятельная необходимость усилить контроль за строительством жилья, объектов соцкультбыта в лесных поселках, подготовкой их к зиме. Надо извлечь уроки из фактов прошлых лет, когда именно лесные поселки оказывались наименее подготовленными к зиме, преодолеть тенденции беспечности, все еще сопровождающие эту важнейшую работу на ряде предприятий Первомайского, Верхнекетского, Тегульдетского районов. Как встретят лесные поселки зиму — главная забота районных, сельских и поселковых Советов народных депутатов, которые обязаны воспитывать аппарат хозяйственного руководства леспромхозов в духе чуткого отношения к нуждам и запросам лесозаготовителей.

Готовиться к зимнему периоду работ в лесу — это значит своевременно позаботиться о подготовке кадров, особенно вальщиков, шоферов, машинистов челюстных погрузчиков. Уже сейчас на каждом лесозаготовительном предприятии должна быть ясной расстановка кадров на зимний период, определены действенные меры преодоления дефицита кадров ведущих специальностей.

В строгой проверке и усилении работ нуждается ход подготовки всего народнохозяйственного комплекса области к зиме. Здесь ускорение монтажа и ввода новых тепловых мощностей, надежное обеспечение всех потребителей горюче-смазочными материалами, доставка в завершающий период навигации всех необходимых грузов, особенно товаров народного потребления, на север области. В интересах многих тысяч томичей, всех жителей городов и поселков — комплексная предзимняя подготовка населенных пунктов. Доброго слова заслуживает инициатива Томского горкома КПСС и горисполкома о проведении в Томске месячника по подготовке к зиме. Следует поддержать эту инициативу в каждом населенном пункте, рассмотреть вопросы готовности к зиме на заседаниях исполкомов Советов народных депутатов.

Усиление темпов возведения жилья, создание условий для бесперебойного перехода к работе в зимних условиях— ответственная задача строителей. В оставшееся до конца года время предстоит ввести в строй почти две трети годового плана жилья. Сделать это не просто. И совсем невозможно это сделать без предусмотрительной инженерной предзимней подготовки объектов, ускорения прокладки коммуникаций, создания теплового режима.

Село, лес, стройка — узлы приложения концентрированных усилий трудящихся области в сентябрьские дни. Характер работ определяется наступлением близких холодов и требует энтузиазма, оперативности, надежности. Успех, как и всегда,—в уровне руководства, умении наполнить всю организаторскую и политическую работу конкретностью и деловитостью, которые не раз обеспечивали решение ответственнейших задач. Сегодня важно, чтобы внимание партийных комитетов, всех звеньев хозяйственного руководства было приковано к каждой ферме, к каждому объекту, где решается практический успех дела. Надо помнить об опасном и ложном благополучии средних цифр. В целом по району может быть и кормов достаточно, и дров в культурно-бытовых объектах немало. Важно за благополучной средней картиной заметить, когда отдельная ферма окажется без подвезенного корма, конкретный детсад или клуб — без дров. И быстро поправить дело.

Чем выше станет напряжение сентябрьских дней, тем больше гарантия выполнения планов и обязательств первого года пятилетки, тем крепче уверенность в успешном решении ответственных задач всей одиннадцатой пятилетки.

Обмолочено зерновых 72 процента;
вспахано зяби 33 процента;
солома убрана со 115 тысяч гектаров;
картофеля убрано 40 процентов.

От осеннего комплекса—к зимнему

В Асиновском районе полностью убран картофель. Сегодня завершается обмолот зерновых.

Второй секретарь Асиновского горкома КПСС А. В. Крикунов в беседе с корреспондентом сообщил:

—У нас последним выходит из уборки совхоз им. Кирова, где на 15 сентября оставалось обмолотить несколько сот гектаров хлебов. Если не помешает дождь, эта работа будет закончена 15-го.

Сейчас вся высвободившаяся техника направлена на уборку соломы и вспашку зяби. Со скирдованием соломы надо спешить, иначе в ненастную погоду она просто-напросто сгниет. Вспашку зяби планируем завершить к 28 сентября, до 25-го закончим подготовку семян. В совхозе «Комсомолец» они все I и II классов, а по району — такого качества пока 22 процента. Возможности заготовить для каждого хозяйства высококлассные семена имеются. Выделен автотранспорт для переброски семенного зерна в совхозы, где по разным причинам подготовлено его недостаточно.

С семенами многолетних трав положение хуже — собрано примерно 60 процентов к плану (в совхозах «Новиковский» и «Комсомолец»). Уже организована их очистка на льносемстанции. Работу с семенами трав закончим к середине октября.

В хозяйствах создаются ремонтные звенья, которые приводят в порядок уборочную и кормозаготовительную технику. По мере завершения производства травяной муки машинисты АВМ сразу же займутся ремонтом и консервацией. Отряд местного объединения Сельхозхимия приступил к вывозке органических удобрений на поля. Так что работы зимнего комплекса стали нынче прямым, без задержки, продолжением осеннего.

В ближайшие дни в районе состоятся семинары руководителей и специалистов хозяйств, на которых будут рассмотрены вопросы организованного завершения осенних и развертывания зимних работ, в том числе в животноводстве.

Четырнадцатый год выводит комбайн на поля совхоза «Ювалинский» Кожевниковского района Герман Викторович Селезнев. Всегда сопутствует успех опытному механизатору. Особенно удачная уборочная для него нынешняя, он уже почти вдвое перекрыл свое плановое задание.

Фото Е. Лисицына.

Кадры для кормоцехов

Подрядным, шефствующим организациям и непосредственно совхозам и колхозам доведено задание построить к началу зимовки скота 75 кормоцехов. Цель этой важной работы— обеспечить рациональное и наиболее полное использование кормов, начиная с соломы, а также повысить уровень механизации их приготовления и раздачи.

Цехи строятся. А вот как идет подготовка кадров машинистов, которые должны участвовать в монтаже оборудования и получить таким образом необходимые навыки в работе с ним? Отвечая на этот вопрос, заместитель начальника областного управления сельского хозяйства, начальник отдела кадров А. В. Туркин сказал, что принято решение провести с 21 сентября двухнедельную курсовую подготовку машинистов при областной школе повышения квалификации сельскохозяйственных кадров. Готовится учебная программа. Райсельхозуправлениям дано указание подобрать механизаторов (по одному на кормоцех) для командирования на учебу.

По логике ответа получается, что машинисты смогут приступить к работе 5 октября, хотя строительство кормоцехов, включая монтаж оборудования, предусмотрено завершить до 1-го. Похоже, о подготовке кадров в областном управлении вспомнили в последнюю очередь, и то после звонка из редакции: А. В. Туркин только на второй день смог ответить, кто, где и когда будет готовить машинистов для строящихся кормоцехов.

СКОРО—ЗИМОВКА

Подведены итоги трех месяцев летнего пастбищного сезона. Что он дал животноводству района? По всем показателям мы идем с плюсом к этому периоду прошлого года. Так, продуктивность коров возросла на 18 килограммов, а в колхозах «1 Мая» и «Рассвет» рост составил соответственно 87 и 58 килограммов. Отстали два хозяйства — «Искра» и «Заря». А в целом продажа молока государству возросла на 7,5 процента, и, самое главное, улучшилось его качество. В колхозе «Рассвет» 86,5 процента молока сдано только первым сортом.

Еще выше результаты летнего пастбищного сезона в мясном цехе животноводства. Произведено мяса на 11 процентов, а продано на 20,5 процента больше к уровню прошлого года. Средний сдаточный вес скота составил 404 килограмма против 374 в начале пастбищного сезона. Колхозы «Искра» и «Заря» сдавали скот еще большей упитанности.

Сейчас в районе проходит месячник по успешному завершению пастбищного сезона и переводу скота на зимнее стойловое содержание. Поставлена задача — получить в сентябре от каждой коровы по 260—270 килограммов молока. На всех фермах организовано кормление скота, скармливается турнепс, применяется ночная пастьба скота. Идет ремонт помещений.

И. БАБУЛЬ,
главный зоотехник райсельхозуправления.
Первомайский район.

ВСТРЕЧА Л. И. БРЕЖНЕВА С К. ФОМВИХАНОМ

14 сентября в Кремле состоялась дружеская встреча Генерального секретаря ЦК КПСС, Председателя Президиума Верховного Совета СССР Л. И. Брежнева с Генеральным секретарем ЦК Народно - революционной партии Лаоса, Премьер-Министром Лаосской Народно-Демократической Республики Кейсоном Фомвиханом, находящимся в Советском Союзе на отдыхе.

Л. И. Брежнев рассказал об энергичной работе советских людей по претворению в жизнь решений XXVI съезда КПСС. Экономическая политика партии органически слита с ее социальной политикой. Техническое перевооружение промышленности и сельского хозяйства, улучшение системы управления, подъем производительности труда, словом, все, что служит эффективности общественного производства, в конечном счете направлено на повышение благосостояния трудящихся.

К. Фомвихан поделился информацией о деятельности НРПЛ и правительства республики по созданию основ социализма. Значительным шагом в этом направлении является первый пятилетний план экономического и социального развития страны.

Ценное содействие Лаосу в решении хозяйственных и других задач оказывает Советский Союз. Проведенная координация народнохозяйственных планов на период 1981—1985 гг. обеспечивает существенный рост экономических взаимосвязей, в том числе расширение экспорта ЛНДР в СССР. Советский Союз будет продолжать помогать Лаосу в подготовке кадров специалистов для различных отраслей народного хозяйства.

Товарищи Л. И. Брежнев и К. Фомвихан с удовлетворением отметили, что отношения братской дружбы и всестороннего сотрудничества между СССР и ЛНДР успешно развиваются.

К. Фомвихан от имени ПК НРПЛ, правительства ЛНДР и всего лаосского народа выразил глубокую благодарность КПСС, Советскому правительству, лично Леониду Ильичу Брежневу за постоянное внимание к нуждам и заботам Лаоса.

На встрече было выражено убеждение, что ключевой внешнеполитической задачей является преодоление международной напряженности. Линия на конфронтацию, нагнетание вражды и недоверия между государствами, проводимая силами империализма и гегемонизма, — это опасный вызов судьбам человечества. У этой линии не может и не должно быть будущего.

Советский Союз поддерживает стремление Лаоса крепить и дальше братские связи с Вьетнамом и Кампучией. Тесное единство народов Индокитая является важным фактором мира в этой части Азии.

ЛНДР целиком и полностью одобряет миролюбивый внешнеполитический курс Советского Союза, провозглашенный XXVI съездом КПСС, и последующие шаги, направленные на оздоровление международной обстановки, укрепление мира и безопасности народов.

Встреча прошла в сердечной, братской обстановке и подтвердила полное единство взглядов сторон.

Во встрече приняли участие первый заместитель заведующего отделом ЦК КПСС О. Б. Рахманин, помощник Генерального секретаря ЦК КПСС А. И. Блатов, заместитель заведующего отделом ЦК НРПЛ Б. Чаленсук, помощник Генерального секретаря ЦК НРПЛ И. Суринпхуми.

(ТАСС).

Вручение награды

Генеральный секретарь ЦК КПСС, Председатель Президиума Верховного Совета СССР Л. И. Брежнев вручил 14 сентября в Кремле орден Ленина Генеральному секретарю ЦК НРПЛ, Премьер-Министру ЛНДР Кейсону Фомвихану.

Тов. Л. И. Брежнев выступил при вручении награды.

Выступление товарища Л. И. БРЕЖНЕВА

Дорогой товарищ Кейсон!
Уважаемые товарищи!

Получилось так, что сегодня у нас полезное соединяется с приятным.

Состоялась хорошая, плодотворная беседа. Думаю, товарищ Кейсон, Вы разделяете такую оценку. Сотрудничество наших партий и стран теперь уже можно охарактеризовать как живое, тесное, крепнущее. Мы доказали делами, что для дружеских отношений расстояния не помеха.

Советские люди с большой симпатией относятся к лаосскому народу, который прилагает самоотверженные усилия во имя создания подлинно справедливого, демократического общества. Выбор сделан точный — строительство основ социализма. Это историческая заслуга Народно-революционной партии Лаоса. И все мы хорошо знаем, насколько весом личный вклад товарища Кейсона в революционные перемены, происшедшие на земле Лаоса.

У советско-лаосского сотрудничества не такая уж короткая история. Но именно с победой революции дружба наших стран по-настоящему расцвела. И во многом это связано с Вашим именем.

Ваши выдающиеся заслуги, товарищ Кейсон, в деле укрепления братской дружбы и сотрудничества между нашими народами Президиум Верховного Совета СССР отмечает высшей советской наградой—орденом Ленина.

В этой связи хочу от всей души поздравить Вас, и пожелать доброго здоровья, новых больших успехов в Вашей многогранной деятельности на благо Лаоса, на благо мира и социализма.

* * *

С ответным словом выступил тов. Кейсон Фомвихан.

Выступление товарища Кейсона ФОМВИХАНА

Уважаемый товарищ Леонид Ильич Брежнев!
Дорогие товарищи!

Я испытываю чувства большого волнения и гордости, принимая сегодня в Москве — сердце героической Страны Советов — славный орден, носящий имя Ленина, замечательного вождя рабочего класса, великого учителя мировой революции.

Прежде всего разрешите мне выразить глубокую признательность Президиуму Верховного Совета СССР, дорогому и уважаемому товарищу Леониду Ильичу Брежневу за высокую оценку революционной борьбы и вклада лаосского народа в дело мира, национальной независимости, демократии и социализма.

Мы расцениваем эту высокую награду как прекрасное проявление братской дружбы и солидарности партии, правительства и народа Советского Союза по отношению к партии, правительству и народу Лаоса.

Оказанную мне сегодня высокую честь я прежде всего отношу к Народно-революционной партии Лаоса, продолжательнице славных традиций Коммунистической партии Индокитая, марксистско-ленинскому авангарду лаосского народа, не склонившегося перед трудностями и лишениями в борьбе за независимость, свободу и социализм.

Я уверен, что этот орден будет вдохновлять наш народ в борьбе против империализма, экспансионизма, гегемонизма и других реакционных сил, в защите и строительстве родины, в укреплении дружбы и сотрудничества с Советским Союзом и другими братскими социалистическими странами в интересах мира и социализма во всем мире.

Мы очень рады, что партия Ленина и советский народ на основе пролетарского интернационализма постоянно оказывают нашему революционному делу, особенно после образования ЛНДР, помощь и поддержку. Это является важным залогом дальнейших побед лаосской революции.

Пользуясь случаем, позвольте мне от имени партии, правительства и народа Лаоса выразить глубокую признательность за эту замечательную помощь.

Дорогие товарищи, мы испытываем чувство большой радости, видя, что наши дружба и разностороннее сотрудничество неуклонно развиваются и приносят положительные результаты. Прекрасные слова товарища Леонида Ильича Брежнева, мудрого руководителя советского народа, выдающегося международного деятеля, великого друга лаосского народа, о партии и народе Лаоса, а также его вклад в укрепление нерушимой лаосско-советской дружбы войдут яркой страницей в историю отношений между партиями и народами наших двух стран. Мы сделаем все возможное для упрочения этой дружбы и солидарности.

Разрешите пожелать товарищу Леониду Ильичу Брежневу крепкого здоровья.

Да здравствует братская дружба и сотрудничество между Лаосом и Советским Союзом!

* * *

Товарища Кейсона Фомвихана тепло поздравил член Политбюро ЦК КПСС, секретарь ЦК КПСС М. А. Суслов.

(ТАСС).

ПЕРЕДОВИКИ НЕФТЯНОГО СЕВЕРА

Бюро обкома КПСС, исполком областного Совета народных депутатов, президиум облсовпрофа и бюро обкома ВЛКСМ рассмотрели итоги августовского социалистического соревнования в объединениях Томскнефть и Томскнефтегазгеология.

Лучшими признаны коллективы:

комсомольско-молодежной буровой бригады мастера Т. Г. Фаттахова из Стрежевского управления буровых работ, пробурившей 7.350 метров горных пород при плане 5 тысяч метров с производительным временем 100 процентов;

вышкомонтажной бригады И. А. Хомина из Стрежевского управления буровых работ, смонтировавшей с ускорением 6 буровых станков при плане 4;

бригады по опробованию скважин мастера В. С. Ситдикова из Стрежевского управления буровых работ, с хорошим качеством освоившей и передавшей в эксплуатацию 6 скважин при плане 3.

В объединении Томскнефтегазгеология в соревновании победили коллективы:

буровой бригады мастера А. Д. Линдта из Александровской нефтегазоразведочной экспедиции, выполнившей план по проходке скважин на 134 процента с производительным временем 100 процентов;

вышкомонтажной бригады прораба В. И. Сергеева из Западной нефтегазоразведочной экспедиции, выполнившей с хорошим качеством месячное задание по монтажу буровых на 129 процентов, добившейся ускорения при производстве работ на 19 процентов;

бригады по испытанию скважин мастера Н. В. Ретивкина из Васюганской нефтегазоразведочной экспедиции, испытавшей при хорошем качестве работ 5 объектов при плане 2 с производительным временем 100 процентов.

Победители социалистического соревнования стали обладателями переходящих Красных знамен и денежных премий.

Среди предприятий, обеспечивших своевременный и досрочный завоз грузов в северные районы области, победили:

коллектив базы производственно-технического обеспечения и комплектации производственного объединения Томскнефть, выполнивший план по реализации продукции на 109,1 процента и обеспечивший своевременную обработку вагонов и автомобилей;

коллектив базы объединения Томскнефтегазгеология, выполнивший основной показатель государственного плана на 121,3 процента при обеспечении роста производительности труда на 8,6 процента и сохранности перевозимых грузов.

Коллективу базы производственно - технического обеспечения и комплектации производственного объединения Томскнефть вручены переходящее Красное знамя и денежная премия. Коллективу базы объединения Томскнефтегазгеология за второе место вручены переходящий вымпел и денежная премия.

Электронная библиотека (репозиторий) Томского государственного университета
http://vital.lib.tsu.ru

Партийная жизнь

ОТЧЕТЫ И ВЫБОРЫ

МЕРА АКТИВНОСТИ

В партийных организациях области началась отчетно - выборная кампания. Собрания прошли во многих партийных группах. Коммунисты вносят предложения, с особой остротой и заинтересованностью обсуждают, как решаются задачи, выдвинутые XXVI съездом КПСС.

Наш корреспондент побывал недавно на отчетно-выборном собрании партгруппы четвертого участка УМ-2 треста Спецстроймеханизация.

Не только рассуждать...

Четвертый участок — это около 50 автокранов, высотные подъемники, вспомогательная техника («летучки», трайлеры, бензовозы и т. д.). Хлопотное хозяйство, без которого не обходится ни одна стройка города. Коллектив, обслуживающий механизмы, подчеркнул в отчетном докладе партгрупорг прораб Павел Николаевич Макеев, справляется с производственными заданиями. За восемь месяцев освоено 354 тысячи рублей — 103 процента к плану. Все четыре бригады соревнуются между собой.

Коммунисты — в рядах передовиков. Более двадцати лет работают в управлении крановщики Виктор Алексеевич Скороваров, Владимир Александрович Журавлев, Иван Филиппович Торшин. Они выходили победителями в предсъездовском соревновании, высоко держат рабочую марку и сейчас.

О каждом партийце можно сказать, что он добросовестный труженик. Однако показательно не только отношение к труду. Все восемь коммунистов имеют поручения: кто член партбюро, кто в совете бригады, в постройкоме.

П. Н. Макеев не забыл сказать о воспитательной работе, политучебе, трудовой дисциплине, пополнении партийных рядов. Были сформулированы основные задачи на новый период.

А потом отвечал на вопросы.

— Ты о соревновании поподробнее, Павел Николаевич. Кто контролирует, где отражаются итоги?

— За соревнование я отвечал, — замялся партгрупорг. — Брал данные в плановом отделе...

— И куда вывешивал? — напористо обрывает И. Ф. Торшин. — Сам-то узнал, а людям невдомек.

Что тут возразить групоргу? Сплоховал. Не лучшим образом выполнял поручение. А если не доводить дело до конца...

— Запамятовал я вот, сколько собраний прошло,— подал голос Георгий Андреевич Аристов. — И потом, учитывается ли, какие вопросы рассматривали?

— Перед техосмотром собирались, — вспоминает Павел Николаевич.—Теперь, когда прогульщиков обсуждали на постройкоме...

Вспоминалось туго. «Дневник партгрупорга» не ведется. Впрочем, собирались-то, оказывается, нерегулярно. Понятно, полностью использовать свое влияние на производственные дела группе не удалось. Между тем, сетовали коммунисты, коллективный совет просто необходим. Идет, к примеру, подготовка к зиме, однако смотровые ямы не приведены в порядок, да их и недостаточно, отметил в своем выступлении Владимир Александрович Журавлев. Вмешайся партгруппа, кое у кого прибавилось бы разворотливости.

Замечаний было немало.

— Другие заседания да «сборы» с собранием партгруппы не путай, Павел Николаевич, — заключили товарищи.

Формула экономии

Конечно, такой формулы в нашем обычном представлении — математически выверенной, цифровой — ни на одном предприятии не существует. Коммунисты вели речь о ней, подразумевая сам подход к проблеме, способы ее решения.

На собрании, разумеется, не оставлены без внимания вопросы экономии горюче-смазочных материалов, электроэнергии. Но, выходя на проблему «с фланга», повели разговор и о других возможностях экономичной работы. В частности, о повышении эффективности использования транспорта. Почему, скажем, не увеличить пробег машин? Михаил Федорович Марченко работал на одном кране 12(!) лет — больше нормативного срока. Иные же товарищи — по пять-шесть. Подразобьют машину и требуют новую. Для многих недоступно в работе ветерана лишь одно — опыт. Вот и надо обобщить его, сделать достоянием всех, предложили коммунисты.

— По-моему, слабо у нас в управлении контролируют ремонтников. Как иначе, — развел руками Василий Иванович Михеев, — объяснить такой факт: один слесарь однажды мою машину «ремонтировал» полный день, взялся другой — управился за пяток минут. Бывает, со шприцем походят вокруг крана, смазал—и весь профилактический ремонт. А то одну гайку из-за слесарей дважды крутишь. Видно, им еще не понятно, что успех нашей борьбы за экономию рабочего времени зависит и от них.

Потери потерям рознь. Одни обнаружить легко. Другие, например, моральные потери, найти труднее. Не столь уж они, кажется, и светятся в тоннах бензина, пресловутых «единицах» техники. Но связь между теми и другими проглядывается явно. Секретарь партийной организации управления механизации А. И. Лев в своем выступлении отметил, что ощутима текучесть кадров. Сегодня человек на работе, а завтра несет заявление об увольнении. Чаще всего это молодой рабочий. Только 60 процентов крановщиков, вчерашних курсантов, удалось закрепить на участке. Новичкам вручают иногда неисправные машины. И начинаются «хождения по мукам»: болт найди, сварщика позови... А молодой водитель не знает еще толком, как позвать-то. Помыкается, помыкается, да и, обиженный, — на сторону. Неходовая же «единица» продолжает простаивать.

— Внимательнее надо быть к молодым, — заключил секретарь.

Каждый должен работать лучше, без потерь, использовать все резервы — мысль, которая красной нитью прошла на собрании.

Вопрос ребром

Задал его в своем выступлении Георгий Андреевич Аристов.

— Когда построят мойку для автомобилей? Сколько слов перетолкли по этому поводу! На той, которая имеется, кран не помоешь — брызгуха. Едешь к соседям, клянчишь: «Разрешите, пожалуйста...» Разрешают, если в хорошем настроении. Кому приятна такая зависимость? Уже и проект производственного корпуса, где предусмотрена мойка, по утверждению секретаря парторганизации, имеется, и часть плит завезли, а со строительством медлят. Из-за неразворотливости руководителей или ведомственной неразберихи — точно сказать никто не смог. А ведь это просто выяснить, пригласив на собрание партгруппы руководителя управления, треста или секретаря парткома. Пусть объяснят, что за препоны на пути строителей, назовут точный срок. Почему бы, наконец, официально не обратиться за помощью в партийную организацию?

Это не единственный вопрос, решение которого во многом зависит от боевитости партийной ячейки, ее инициативности. Коммунисты делали замечания по поводу бытовых условий на производстве. Нет горячей воды — мелочь вроде бы. Но не для шофера, лишенного возможности зимой поставить машину в гараж. У смотровых ям — никакого дощаника или вагончика. Вот и действуй, партгруппа: слушай отчеты, делай выводы, требуй.

Замечания и предложения, высказанные коммунистами, записаны в протокол собрания. Принято конкретное постановление. Выполнить его — дело чести вновь избранного партгрупорга Петра Николаевича Нечаева, всех коммунистов.

Н. ЧУКОВ.

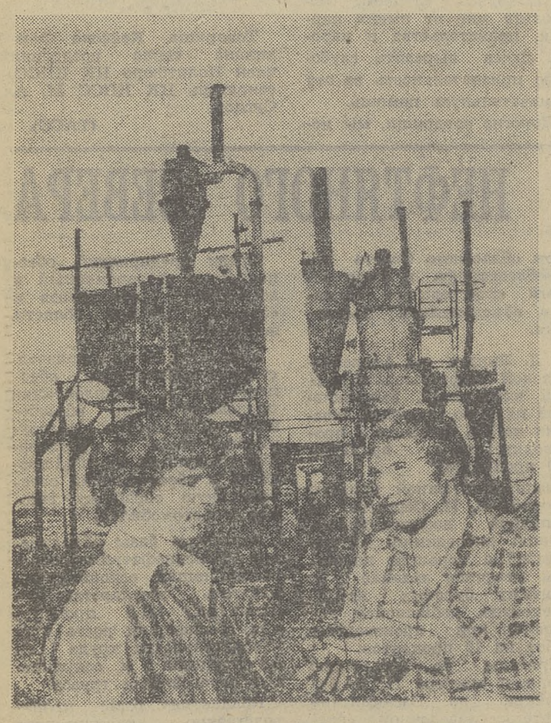

Тысячу тонн травяных концентратов дополнительно к сезонному заданию решили добавить молодые кормозаготовители Каргасокского района. Хорошо идут дела у машинистов АВМ В. М. Шевелева и А. А. Томалинцева. На 140 процентов выполняют они сменные задания.

НА СНИМКЕ: машинисты **В. М. Шевелев и А. А. Томалинцев.**

Фото Н. Митикасова.

Совхоз «Каргинский» Каргасокского района.

В ГОСКОМЦЕН СССР

В целях стимулирования возврата и увеличения ресурсов стеклянных бутылок для предприятий пищевой промышленности, в соответствии с многочисленными предложениями населения, с 15 сентября 1981 г. устанавливаются более удобные округленные залоговые цены на стеклянные бутылки для всей пищевой (кроме молочной) продукции.

Новые залоговые цены определены в размере 10 копеек за бутылку емкостью 0,25 и 0,33 л; 20 копеек за бутылку емкостью от 0,5 до 1 литра.

Торговые организации обязаны организовать беспрепятственный сбор стеклянной посуды от населения.

(ТАСС).

Встреча в Москве

МОСКВА, 14 сентября. Научные основы лекционной пропаганды, пути повышения ее эффективности в свете решений XXVI съезда КПСС и съездов братских партий обсуждаются на встрече руководителей организаций по распространению политических и научных знаний стран социалистического содружества. Она открылась в Москве. В ее работе участвуют представители Болгарии, Венгрии, Вьетнама, ГДР, Кубы, Монголии, Польши, Румынии, СССР и Чехословакии.

(ТАСС).

СОВЕРШЕНСТВОВАТЬ ХОЗЯЙСТВЕННЫЙ МЕХАНИЗМ

ОТКУДА «БЬЮТ» ИСТОЧНИКИ?

Рост производительности—путь к решению проблемы трудовых ресурсов

УСТАНОВЛЕН порядок: местные плановые органы и органы по труду определяют совместно с предприятиями, где предусматривается, скажем, на год или пятилетие прирост численности рабочих и служащих, источники пополнения штатов и возможности.

Где же черпать резервы? Безусловно, во внедрении новой техники, ликвидации ручного труда, сокращении потерь рабочего времени, реализации мероприятий научной организации труда и других источниках. Если не проводить эту работу, согласно балансовым расчетам, на предприятия области в 11-й пятилетке потребуется дополнительно 30,8 тысячи рабочих, из них на новые объекты, в цехи — 19,1 тысячи, на реконструированные производства — 11,7 тысячи. Ежегодный прирост рабочей силы, как показывает анализ, составит в нынешней пятилетке около 3 тысяч человек, или в два раза меньше, чем в предыдущей. Как видно, искать резервы внутри производства — острейшая необходимость.

Многие предприятия, организации планируют значительную часть дефицита кадров покрыть за счет роста производительности труда — и это правильно. Так поступают на заводах режущих инструментов, «Сибэлектромотор», резиновой обуви, в объединениях Томскстройматериалы, Межколхозстрой, Сельхозтехника и Сельхозхимия, управлениях пищевой промышленности, коммунального хозяйства, бытового обслуживания населения. В объединении «Контур», например, подсчитали, что можно наполовину сократить потребности производства в кадрах именно за счет повышения производительности труда.

Но везде ли скрупулезно подсчитывают свои возможности? Нет. Этого не скажешь о заводах электромеханическом, манометровом, дрожжевом, химико-фармацевтическом, карандашной и трикотажной фабриках, управлении Томскавтодор, объединениях мясной промышленности и Томлеспром.

Напряженный баланс трудовых ресурсов диктует необходимость использовать их как можно рациональнее. А ведь сколько времени еще теряется попусту!

Нынче в первом полугодии по сравнению с соответствующим периодом прошлого года в промышленности потери рабочего времени сократились почти на 20 тысяч человеко-дней. Меньше стало простоев, прогулов, административных отпусков. Примерно такая же картина в строительстве. Однако потери рабочего времени возросли в Советском и Ленинском районах. В Советском районе, например, простои возросли в два раза, не снижаются прогулы. Например, простои на кондитерской фабрике «Красная звезда» возросли в 3 раза. На дрожжевом заводе каждый рабочий в среднем прогулял 2,9 дня, на комбикормовом заводе — 3,7 дня. Прогулы возросли в Пушкинском, Советском отделениях Сельхозтехники, тресте Томлесстрой, мехколонне № 44.

Все еще велика текучесть кадров. В промышленности она сократилась с 11,8 до 11,3 процента (очень мало), зато в строительстве возросла с 15,8 до 19,6 процента. На дрожжевом, комбикормовом заводах уволился каждый второй, на ликероводочном, винодельческом — каждый третий рабочий.

Резервов труда много. Образно говоря, источники «бьют» отовсюду. На наш взгляд, назрела необходимость применения на предприятиях щекинского метода. Пока в нашей области нет предприятий, работающих по этому методу. Для ускорения роста производительности труда, как этого требует постановление ЦК КПСС о совершенствовании хозяйственного механизма, в одиннадцатой пятилетке должна стать основной на производстве бригадная форма организации труда. И это не случайно, так как без каких-либо капитальных затрат при указанной организации труда производительность возрастает до 20 и более процентов.

Было бы очень важно, если б при разработке проектов государственных планов экономического и социального развития отраслей были составлены конкретные планы внедрения бригадной формы организации и оплаты труда, перевода предприятий на работу по щекинскому методу. Кое-где допускается сверхплановая численность рабочих. В объединении рыбной промышленности работает, например, больше, чем полагается по штату, на 39 человек, управлении местной промышленности — на 52. Не лучше в СПМК-1065 треста Новосибирсксельстрой, в РСУ манометрового завода.

Решить проблему трудовых ресурсов — значит работать стабильно, уверенно выполнять государственные планы и социалистические обязательства. Путь к этому — всемерный рост производительности труда.

И. ТИМОШЕНКО,
начальник сектора трудовых ресурсов отдела по труду облисполкома.

Об изменении розничных цен на некоторые товары

В связи с сообщением об изменении розничных цен на некоторые товары председатель Госкомцен СССР Н. Т. ГЛУШКОВ дал интервью корреспонденту ТАСС, в котором ответил на его вопросы.

— Каковы основные направления политики цен и планового ценообразования в нашей стране?

— Система планового ценообразования является составной частью всего хозяйственного механизма и важнейшим инструментом осуществления экономической политики КПСС. Вот почему на всех этапах развития советского общества и социалистического строительства Коммунистическая партия уделяла особое внимание вопросам формирования цен и планового ценообразования. На XXVI съезде КПСС вновь было подчеркнуто, что в соответствии с курсом партии на дальнейшее повышение народного благосостояния будет проводиться линия на обеспечение стабильности розничных цен на основные продовольственные и непродовольственные товары.

Напомню, что цены на хлеб, хлебобулочные и макаронные изделия, крупы, растительное масло, сахар, основные виды рыбы и консервов остаются на уровне 1955 года, а на мясо-молочные продукты — 1962 года. Сохраняются цены на сложившийся ассортимент тканей, одежды, обуви, многих других товаров повседневного спроса, а также на основные товары культурно-бытового и хозяйственного назначения — посуду, телевизоры, радиоприемники, магнитофоны, холодильники, пылесосы, стиральные машины и другие. Причем постоянно обновляется и расширяется их ассортимент, растет качество. Цены на новые изделия, модные, технически более совершенные, устанавливаются с учетом производственных затрат и их потребительских свойств.

Огромным социальным достижением нашего общества является самая низкая в мире квартирная плата. Она остается неизменной более пятидесяти лет, хотя качество жилья значительно улучшилось. Так же стабильны тарифы на основные коммунальные услуги населению, в том числе оплата за электроэнергию и газ.

Следует подчеркнуть, что в соответствии с социально-экономической политикой партии наряду со стабильными розничными ценами из года в год увеличиваются денежные доходы населения — растут заработная плата и оплата по труду в колхозах, повышаются пенсионное обеспечение и государственная помощь семьям, имеющим детей. В результате очередных мероприятий в этой области, на днях опубликованных в печати, будет улучшено материальное положение более 4,5 миллиона семей, имеющих детей, и около 14 миллионов пенсионеров. На эти цели из государственного бюджета в расчете на год будет израсходовано около 2,5 миллиарда рублей. Прибавку свыше 800 миллионов рублей в год получат более 1,4 миллиона работников угольной промышленности в связи с новым повышением заработной платы.

15 сентября проводится очередной тираж погашения Государственного займа 1950 года с выплатой населению 1,3 миллиарда рублей.

Однако проведение линии на стабильность государственных розничных цен на основные товары не означает полной неподвижности и замороженности всех розничных цен. Объективную необходимость внесения отдельных коррективов определяют условия производства, увеличение затрат на добычу сырья, обеспечение рационального использования ресурсов и некоторых товаров. Это может касаться, например, престижных и модных изделий, словом, товаров не первой жизненной необходимости.

Исходя из этого, Госкомцен СССР принял решение об изменении розничных цен на некоторые товары.

— Расскажите подробнее, в каких размерах изменены розничные цены на отдельные товары.

— На 12—37 процентов в среднем снижаются цены на ткани капроновые, швейные и галантерейные изделия, белье и верхний трикотаж из капрона и нейлона, наручные часы (кроме часов в золотых и золоченых корпусах), отдельные виды медикаментов, в том числе на антибиотики и сердечно-сосудистые средства, на некоторые изделия культурно-бытового назначения и косметики.

Вместе с тем повышаются в среднем на 17—27 процентов розничные цены на винно-водочные и табачные изделия с целью ограничения их потребления. Эта мера учитывает и соответствующие предложения трудящихся.

Повышаются на 25—30 процентов розничные цены на ювелирные изделия, хрусталь, ковры, меха и меховые изделия, швейные и галантерейные товары из натуральной кожи, высококачественные шерстяные и пуховые платки, отдельные гарнитуры мебели и фарфоровые сервизы высшей категории качества. При этом цены на товары для детей и золотые диски для зубов сохранены на действующем уровне. Лицам, впервые вступающим в брак, при покупке золотых обручальных колец будет увеличена сумма компенсации, выплачиваемая при регистрации брака.

В целях экономного расходования нефтепродуктов признано необходимым повысить розничные цены на автобензин до 30—40 копеек за литр, а также цены на лодочные моторы, речные и озерные лодки, катера, полуглиссеры и яхты индивидуального пользования.

Для инвалидов Великой Отечественной войны первой и второй групп, приобретающих транспортные средства бесплатно, на льготных условиях или за полную стоимость, а также для других категорий инвалидов, получающих транспортные средства бесплатно или на льготных условиях, предусматривается соответствующая компенсация за счет государства на дополнительную оплату бензина.

— Как повышается роль системы цен в качестве стимула увеличения производства товаров потребления, расширения их ассортимента, совершенствования качества, ускорения выпуска новинок, пользующихся спросом?

— Это, прежде всего, большая дифференцированность розничных цен в зависимости от качества и других потребительских свойств товаров. Выпуск новых изделий нередко связан с дополнительными издержками производства на предприятиях. Последние должны получать возмещение таких издержек, иначе они не будут заинтересованы в расширении выпуска и повышении качества нужной людям продукции.

Усилить стимулирующую роль цен призвана получающая все большую поддержку система установления временных розничных цен на новые промышленные товары улучшенного качества. Такая система предполагает, что на первый период выпуска новых изделий на них устанавливаются временные розничные цены, а затем начинают действовать постоянные розничные цены. При ограниченности срока действия временных цен и относительно небольших отличиях от постоянных они не сказываются сколько-нибудь существенно на общем уровне цен в стране. Но они создают заинтересованность предприятий, так как разница в ценах идет на возмещение расходов, связанных с производством новых товаров, и на премирование работников предприятия, непосредственно участвующих в их создании.

Для усиления стимулирующей роли розничных цен должны действовать и так называемые договорные цены на опытные партии непродовольственных впервые выпускаемых товаров высокого качества с новыми потребительскими свойствами и особо модные изделия. Они устанавливаются по соглашению между промышленными объединениями и организациями Минторга СССР. Объемы опытных партий и количество особо модных изделий строго ограничены, поэтому расширение практики договорных цен существенно не скажется на общем уровне цен. После реализации первой опытной партии розничные цены на изделия устанавливаются уже органами ценообразования в соответствии с действующим уровнем цен на аналогичные товары, с учетом их качества.

В отдельных письмах, поступающих в наш адрес, иногда проявляется недовольство тем, что не о всех изменениях цен сообщается в печати. На этот счет следует заметить, что мы ежегодно утверждаем цены более чем на 250 тысяч новых или улучшенных товаров. Эти цены публикуются в прейскурантах, которые тут же направляются в торговлю и на промышленные предприятия — изготовители товаров. Каждый покупатель в любом магазине имеет возможность проверить эти цены. Но у нас существует постоянный государственный и общественный контроль за правильностью установления и применения цен.

Принятые Госкомцен СССР решения, сказал в заключение Н. Т. Глушков, не затрагивают основных продовольственных и промышленных товаров. Розничные цены на них, как предусмотрено решениями XXVI съезда КПСС, будут и в дальнейшем сохраняться стабильными.

По следам наших выступлений

«ОСТАНОВИТЬ СПАД»

В корреспонденции «Остановить спад» («Красное знамя» от 9 августа) изложенные факты соответствуют действительности. В целях предотвращения спада продуктивности скота и организованного его перевода на зимнее содержание проведено на базе совхоза «Тунгусовский» районное совещание животноводов. Были подведены очередные итоги, вскрыты недостатки и определены соответствующие меры.

Постановлением бюро райкома партии, райисполкома, райкома профсоюза работников сельского хозяйства и бюро райкома ВЛКСМ с 16 августа по 1 октября в районе объявлен конкурс животноводческих ферм за получение наибольшего количества молока, мяса на завершающем этапе летнего периода и организованный перевод скота на зимнее содержание.

На фермах еженедельно, начиная с 18 августа, проводится «день животновода».

Положение с производством молока в районе улучшилось. Стабилизировались надои. Уровень прошлого года по надоям молока превышается в день на 0,2—0,4 килограмма.

М. РОМАШОВ,
первый секретарь Молчановского райкома КПСС.

АДРЕС НОВОСТЕЙ

КОЛПАШЕВСКИЙ РАЙОН

В Книгу трудовой славы

Министерства геологии РСФСР и ЦК профсоюза занесен коллектив Томского геофизического треста. Об этом сообщили специальные выпуски «молний» в цехах и подразделениях треста.

Такой чести коллектив удостоился благодаря успехам, достигнутым в социалистическом соревновании. Задание десятой пятилетки выполнено досрочно еще в апреле 1980 года. Под глубокое бурение подготовлено 46 нефтеперспективных площадей — на 12 больше плана. Производительность труда сейсморазведочных работ по основному методу общей глубинной точки выросла на 60 процентов. За прошедшую пятилетку объем работ по тресту увеличен на 5,8 миллиона рублей.

В завершающем году десятой пятилетки коллектив треста на протяжении четырех кварталов удерживал переходящее Красное знамя Министерства геологии РСФСР и ЦК профсоюза рабочих геологоразведочных работ. Условия неблагоприятной зимы тоже не повлияли на результаты работы сейсморазведчиков. Задание полевого сезона было успешно выполнено. Наиболее весомый вклад в общее дело внесли коллективы партий и отрядов, возглавляемые П. П. Шаповаловым, П. С. Колупаевым, В. Ф. Захаровым, Б. А. Бутвиловским.

В районы Пудина, Нового и Среднего Васюгана, Неготки, Александровского пролегли маршруты топографов треста. Ведь геофизические партии ведут исследования по профилям, проложенным летом. В нелегких условиях приходится жить и работать людям в топографических отрядах. Но с поставленными задачами они справляются успешно.

Н. КАРАПУЗОВ.

Разработка акватории

нового затона поручена Колпашевскому техническому участку водных путей. Действующий Новоильинский затон уже не удовлетворяет возросших потребностей речников в зимнем отстое судов. Адрес нового затона — район речного порта. Сюда и был доставлен в начале лета многоковшовый земснаряд «Обской-501» — командир А. В. Юдин.

По-ударному трудится коллектив. Из месяца в месяц перевыполняются планы по выемке грунта. Разработка акватории нового затона продвинулась настолько, что речники уже подумывают о том, чтобы часть судов нынче поставить сюда на отстой.

В. ЗИМИН.

По плесам малых рек

пролегли маршруты речников ремонтно-эксплуатационной базы ПГО Томскнефтегазгеология. Чузик, Васюган, Парабель и Тым — единственные артерии, связывающие нефтедобывающие и нефтеразведочные экспедиции с внешним миром. Сюда, в самые отдаленные места, везут грузы речники. Небывало низкий уровень воды намного усложнил судоходную обстановку на малых реках. Речникам приходится вести баржи, загруженные наполовину. Но это не отразилось на результатах их труда. С первых дней навигации коллектив речников базы работает с опережением графика завоза грузов.

В августе рапортовали о выполнении навигационного плана экипажи теплоходов, где капитанами А. В. Сайков, К. И. Петроченко. Отлично потрудились и комсомольско-молодежные экипажи теплоходов №№ 109, 366 и «Балтика» (капитаны В. Г. Кудрявцев, А. Н. Волков и В. М. Мездрин).

Н. КЛЕМЫШЕВ.

Близятся к завершению

работы по реконструкции автомобильной дороги, соединяющей Колпашевский район с железнодорожной магистралью Асино—Белый Яр. Дорожники ведут рекультивацию и отсыпку полотна, отделку откосов будущей трассы, строят павильоны для пассажиров.

Соревнование механизаторов на этой важной стройке возглавляют А. Ш. Уразбаев, В. И. Колесников, А. А. Якубенко и В. А. Колотовкин.

В. СЕМЕНОВ.

Электронная библиотека (репозиторий) Томского государственного университета
http://vital.lib.tsu.ru

ПОЧТА «КРАСНОГО ЗНАМЕНИ»

ТОМСК, ГСП, пр. Фрунзе 103 — 634050

Культура нашего города

ОТ КОГО ЗАВИСИТ ЧИСТОТА УЛИЦ?

Как работника спецавтохозяйства меня очень волнует тема, поднятая на страницах газеты, — о культуре нашего города. Я газоэлектросварщик спецавтохозяйства, и по роду деятельности мне часто приходится проезжать по улицам города. На страницах газеты многие дискутируют по поводу «собачьего» вопроса. А не пора ли, товарищи, посмотреть на то, как портим город мы сами, люди.

Порой проезжаешь по улице и стыдно становится за горожан: льют помои, выбрасывают мусор прямо на проезжую часть дороги, возле своего дома или под окна соседям. Вот, к примеру, недавно проезжали мы по улице Сибирской — между школой-интернатом и проспектом Комсомольским. На наших глазах женщина из частного домика вынесла на дорогу ведро, полное стеклянных банок и бутылок. Я пристыдил ее, заставил убрать мусор. И что же? На следующий день повторяется то же самое.

Больно смотреть и на то, как по чистому, только что вымытому проспекту едут грузовики, на ходу разбрасывая грязь с колес или рассыпая из кузова землю, глину, песок. Вопрос о чистоте автобусных остановок уже поднимался в печати, но все-таки вернусь к нему. Поражаешься, до чего мы еще неряшливы: вокруг скамеек и урн на остановках городского транспорта к вечеру асфальта не видать: весь покрыт окурками да использованными билетами.

Еще более неприглядную картину представляют контейнеры для уличного смета и пищевых отходов. Бывает, стоит полупустой контейнер, а рядом на земле арбузные корки, очистки картофеля. Неужели трудно донести до ящика?

В нашем государстве многое делается для блага людей: предоставляются квартиры в новых домах, благоустраиваются улицы и скверы, асфальтируются дворы и тротуары. Однако ни одно даже самое богатое государство не сможет благоустроить наш быт, если сами мы будем неряшливы и безответственны.

В. ОРЛОВ.

г. Томск.

Учебный предмет «Тракторы и автомобили» является одним из основных при подготовке сельских механизаторов. В Бакчарском СПТУ-9 его преподает А. Г. Аникин. Он же ведет и лабораторно-практические занятия. Александр Гордеевич заканчивает вместе с ребятами оборудование отдельного лабораторного корпуса для этих целей. Сам он несколько лет проработал на практической работе в совхозе и много внимания уделяет именно практике в изучении автомобилей и тракторов. Коллеги избрали Александра Гордеевича членом месткома.

Фото В. Кровельщикова.
с. Бакчар.

ВЕРНУВШИЕ ЗДОРОВЬЕ

Семь лет в Кривошеинской районной больнице работает хирургом Николай Алексеевич Капинос. Много доброго слышала я о нем и раньше, но вот в июне нынешнего года лежала в больнице и убедилась сама, какой это замечательный человек. Однажды был у хирурга особенно трудный день: с утра до вечера провел он в больнице, а ночью привезли трех тяжелобольных и снова вызвали Николая Алексеевича к операционному столу. Всю ночь оперировал хирург, спасал людей, попавших в аварию. Ушел он домой лишь на три часа, и утром мы снова видели, как он, надев белый халат, идет к своим подопечным. Ни раздражения, ни каких-либо следов тяжелой ночи — по-прежнему ко всем внимательный, добрый. Такому не боишься доверить свое здоровье, свою жизнь. Спасибо ему большое от всех, кого он вернул к нормальной, полноценной жизни.

А. РУБИНШТЕЙН.

с. Кривошеино.

* * *

В связи с болезнью мне часто приходится обращаться в медпункт поселка Заречного. Хозяйка его Ирма Адольфовна Мартенс — настоящая сестра милосердия. Сколько участия и доброты дарит она каждому больному! Она всегда на посту. Однажды мне пришлось видеть, как готовила она тяжелобольного к отправке в Тимирязевскую больницу. Родная мать, наверное, не сумела бы лучше позаботиться об этом человеке. Недаром уважают Ирму Адольфовну односельчане.

Н. ТИЛИЧЕНКО.

пос. Заречный
Томского района.

Два письма на одну тему

Дети — наша главная забота

Замечательный подарок получили нынешним летом дети работников объединения «Полюс» — пионерский лагерь «Прометей». Газета «Красное знамя» в начале первого сезона подробно описала его сооружения, и мы присоединяем свое слово к благодарности в адрес строителей, рабочих и служащих объединения, принявших участие в возведении этой чудо-сказки. Все сделано с огромной любовью к детям.

Отлично поработал и педагогический коллектив лагеря. Наши дети разучили много новых песен, танцев, приобрели навыки самообслуживания. Мы можем привести немало примеров, когда замкнутые по характеру дети в лагере «расшевелились», стали общительнее, обрели друзей. Нам, родителям, приятно видеть, как в нашей повседневной жизни воплощается ленинский завет «Все лучшее — детям».

И. ФЕДОРОВ,
Ю. ВАНИН,
Ю. ЖАЛЫБИН,
слесари объединения «Полюс», всего 12 подписей.

С помощью шефов и родителей

В Советской стране есть один привилегированный класс — это наши дети. По отношению к детям можно судить об уровне общей культуры и политической зрелости руководителя. Много дел было нынешним летом у сотрудников ТомНИИВСа — сенокос, благоустройство, строительство и своя напряженная производственная программа, но ремонт детского сада не был отодвинут на осень. В короткий срок качественно и за свой счет провел его институт. С особым старанием трудились маляры РСУ ТомНИИВСа И. Иванова, В. Рожкова, Т. Торхель. Все помещения покрашены в светлые, приятные тона.

Используя художественные поделки родителей, мы своеобразно оформили лестничные площадки: одну украсили чеканкой, другую — работами по выжиганию, третью — аппликациями соломкой, четвертую — росписью по дереву. От поломанной мебели освободили холлы и оформили там тематические уголки: природы, дорожного движения, декоративно-прикладного искусства. Шефы приобрели нам также много новых игрушек и учебных пособий.

Н. ЛИПСКАЯ,
заведующая яслями-садом № 53.

СТРОКИ БЛАГОДАРНОСТИ

Когда бы ни зашел на главпочтамт — здесь всегда много людей. Это и гости Томска, и его жители. Всех их надо срочно обслужить. Наблюдая за работой Татьяны Михайловны Лушниковой и Зои Петровны Григорьевой, не раз удивлялся их ловкости и быстроте, умению даже с самыми придирчивыми посетителями найти контакт.

А. МИРОШНИЧЕНКО.

* * *

Вот уже несколько лет наша семья пользуется услугами ателье «Людмила». Закройщик Валентина Ивановна Баева и ее бригада — настоящие мастера. В нашей семье шесть женщин разного возраста. Баева умеет всем угодить. Всегда тактичная, доброжелательная, она может ненавязчиво подсказать, какой фасон тебе больше идет, поможет выбрать расцветку и ткань будущего пальто. Спасибо ей и ее бригаде за добросовестный труд.

У. ЕЗДАКОВА.

* * *

В нашей стороне села живет много пенсионеров, инвалидов войны, за водой многим ходить было далеко, трудно. И вот недавно провели водопровод, поставили колонку. Для нас, пожилых людей, это большая радость. Работы проводились под руководством директора совхоза имени 50-летия СССР Алексея Павловича Масалыкина. Как тут не быть благодарными?!

С. КАРБЫШЕВ,
М. ЕРОХИНА
и другие.

с. Карбышево.
Томский район.

НА РАБОТУ... С СОСКОЙ

Именно так — с сосками, игрушками, детским питанием — вынуждены ходить на работу мы, учителя школы поселка Басандайка Томского района. Дело в том, что детский сад, куда многие водили своих малышей, в начале августа закрыли на ремонт. Еще до этого начали строить новый детсад. Но ни на том, ни на другом здании работы не ведутся. Родители вынуждены брать малышей с собой на работу. Что касается нас, учителей, то нашим детям «повезло»: правда, покормить их негде (столовая в школе тоже не работает) и негде им играть, но они по крайней мере в помещении. Тем же матерям, которые работают на лесоучастке, гораздо труднее: рабочая лесоучастка А. Прохорова, к примеру, вынуждена брать с собой на лесные деляны маленькую дочку (за несколько километров от города).

Не оставляет тревога и за учеников: школьная столовая не работает, а ведь многие родители трудятся в лесу и не имеют возможности вовремя накормить детей.

Хочется спросить руководство Басандайского лесоучастка Томского ЛПК: почему ремонт таких важных объектов, как детский сад, школьная столовая, не был проведен своевременно?

Т. ДЕНИСОВА,
Н. БАТУРИНА
и другие.

Забытая пекарня

Всякий проходящий мимо пекарни невольно замедляет шаг, глубоко вбирает в себя всей грудью чудесный запах печеного хлеба. Горожанин, отведав хоть кусочек васюганского хлеба, потом непременно увезет из Нового Васюгана булку хлеба в город. Добрые мастерицы трудятся в пекарне — Е. А. Холкина, О. Шабанова, Е. Вахрущева, Т. Тунуспаева, заведующая Л. И. Новикова и хлебовоз В. А. Валуев. Секреты успеха небольшого коллектива просты: любят пекари свое дело, поэтому и относятся к нему ответственно, с душой.

Тесно в маленькой пекарне, поднимается квашня в двух чанах, в третьем тестосмеситель размешивает массу, чадят две печи.

— Почему вентиляторы не включите? — спрашиваю заведующую Л. И. Новикову.

— Печи старенькие, — отвечает она, — их едва-едва хватает на то, чтобы выпечь в день требуемые 1.800 булок. А включим вентиляторы — хлеб в формочках не поднимется, будет невкусным. Поэтому и не включаем вентиляторы, терпим.

И не только чад приходится терпеть хлебопекам. Обветшала пекарня, устарело оборудование, зимой в помещении невыносимо холодно и очень много ручного труда.

— Не получаем мы и спецодежду, и спецпитание, — говорит Е. А. Холкина, одиннадцать лет проработавшая в пекарне.

— А что мы можем сделать? — разводит руками директор Васюганского коопзверопромхоза И. И. Карепов. — Все средства распределяет райсоюз. За восемь лет ни одного квадратного метра жилья не построили. А о пекарне ставим вопрос.

Плохо ставите, Илья Иванович. На новую контору средств хватило, а вот на пекарню не нашли денег. И чтобы сделать ту же тележку для перевозки семидесятикилограммовых мешков с мукой, проконопатить стены — что, тоже помощь райцентра требуется? Забыли дорогу в пекарню и сам директор, и М. К. Бахаев, в непосредственном ведении которого находится пекарня.

—Выпекают хлеб—и ладно, — так рассуждают эти руководители.

Г. АЛЕКСЕЕВ.

Каргасокский район.

НА ОСТРИЕ ПЕРА

«КТО БЫ МОГ ПОДУМАТЬ,—

сокрушается теперь ветврач первого отделения колхоза имени 50-летия Великого Октября Шегарского района Н. Н. Тихонов, — от лекарства и такие завихрения в голове». И то правда, никто не предполагал, что тракторист Н. Кудашев, один из участников групповой пьянки, учиненной ветврачом, перевернет трактор с молоковозным прицепом. И пили-то не водку и вино, а лекарственный препарат для животных — настойку левзеи. С чего бы голове кружиться? Размеры выпитого, правда, внушительные — 18 литров. Больным животным ни капли не досталось.

За угощение Тихонов взял деньгами и не пропил выручку, а пустил на пополнение домашней утвари. Хозяйственный товарищ — добро на ветер не пустит.

В. НАЗАРОВ,
начальник контрольно-ревизионного отдела облсельхозуправления.

Высшее образование: новые льготы для рабочей молодежи

Хотя в вузах страны начались занятия, в большинстве из них продолжают работать приемные комиссии. С нынешнего учебного года значительно расширен прием слушателей на подготовительные отделения для обучения без отрыва от производства. По просьбе корреспондента ТАСС эту новость комментирует **первый заместитель министра высшего и среднего специального образования СССР Н. Ф. Краснов.**

Подготовительные отделения при вузах были открыты в 1969 году и быстро завоевали популярность. Они во многом способствовали приему в высшую школу людей, прошедших жизненную школу, получивших идейную и трудовую закалку, твердо определивших свое призвание. Подготовительные отделения ныне действуют при 667 вузах. За минувшие годы около миллиона их выпускников — молодых рабочих, тружеников полей и ферм, демобилизованных воинов — стали студентами.

Вместе с тем практика показала, что условия приема слушателей на подготовительные отделения, а также порядок их дальнейшего обучения в вузе нуждаются в дальнейшем совершенствовании. Речь о том, чтобы еще шире распахнуть двери высших учебных заведений перед рабочей молодежью. С этой целью Минвуз СССР внес два существенных нововведения.

До сих пор практически все слушатели занимались с отрывом от производства. Теперь на подготовительных отделениях будет широко использоваться вечерняя и заочная формы обучения. Уже в нынешнем учебном году около трети слушателей будут совмещать занятия с производственной деятельностью.

Прежде выпускники подготовительных отделений обучались в вузах только очно. Сейчас лица, окончившие отделения без отрыва от производства, могут избрать любую форму дальнейшего обучения: дневную, вечернюю, заочную.

Таким образом, рабочая молодежь получила дополнительную возможность для поступления в высшие учебные заведения.

Международная информация

Репортеры ТАСС и АПН сообщают

ВО ИМЯ УКРЕПЛЕНИЯ МИРА

ЛОНДОН. Мирные инициативы Советского Союза, содержащиеся в Отчетном докладе ЦК КПСС XXVI съезду КПСС, с которым выступил Генеральный секретарь ЦК КПСС Л. И. Брежнев, продолжают с большим интересом изучаться на Западе. Выходящая в Северной Ирландии еженедельная газета «Юнити» подчеркивает: «Л. И. Брежнев призвал к сотрудничеству всех миролюбивых сил в деле предотвращения войны и укрепления мира». Стремление к миру, отмечает газета, является основой политики Коммунистической партии Советского Союза.

ЗАПАДНЫЙ БЕРЛИН. «За мир через разоружение» — под таким лозунгом здесь проходит антивоенная кампания. В ней принимают участие профсоюзы, общественные молодежные и студенческие организации. Состоялись многочисленные собрания общественности, участники которых заявили о необходимости продолжения переговоров по ослаблению международной напряженности и разоружению, поддержали инициативы, предпринимаемые с этой целью Советским Союзом и другими странами социалистического содружества, миролюбивой общественностью многих стран.

Одновременно они осудили действия милитаристских кругов США и НАТО, стремящихся любыми средствами заставить государства Западной Европы пойти на размещение на их территории американских ядерных ракет и нейтронного оружия.

ХЕЛЬСИНКИ. Обращение Верховного Совета СССР «К парламентам и народам мира» отражает глубокую тревогу Советской страны за судьбы мира и будущее человечества, заявил здесь секретарь организации «Сторонники мира Финляндии» Микко Лохикоски. Это обращение и выступление Л. И. Брежнева на сессии советского парламента, подчеркнул М. Лохикоски, являются концентрированным выражением чаяний и стремлений всех людей доброй воли на нашей планете.

Поэтому вполне естественно, заявил он, что парламент Финляндии, так же как и парламенты многих других стран, выступил с полной поддержкой обращения советских парламентариев.

НЬЮ-ЙОРК. Простые американцы решительно выступают в поддержку советских мирных инициатив, которые открывают путь к прочному миру и безопасности народов.

Так, житель г. Саутпорт (штат Мэн) С. Стубер в письме в газету «Нью-Йорк таймс» дает высокую оценку советскому предложению о заключении Договора о запрещении размещения в космическом пространстве оружия любого рода. Эта инициатива СССР в качестве одного из пунктов повестки дня предстоящей сессии Генеральной Ассамблеи ООН требует позитивного подхода со стороны администрации Рейгана, пишет автор. Он подчеркивает, что реализация советской инициативы поставила бы заслон на пути гонки вооружений в космосе, позволила бы высвободить средства для решения острых социальных и экономических проблем США.

ЗАЯВЛЕНИЕ МИНИСТРА ОБОРОНЫ ДАНИИ

ВЕНА. Предложение Генерального секретаря ЦК КПСС, Председателя Президиума Верховного Совета СССР Л. И. Брежнева относительно превращения Северной Европы в зону, свободную от ядерного оружия, является «весьма интересным не только для этого региона, но и для всей Европы», заявил в интервью австрийской газете «Прессе» министр обороны Дании П. Сегор, находившийся здесь с официальным визитом. Это предложение, подчеркнул он, «должно быть тщательно взвешено самыми широкими кругами, и особенно внутри НАТО».

Говоря о нейтронном оружии, П. Сегор отметил, что оно «снижает ядерный порог», т. е. фактически решение администрации Рейгана о его производстве увеличивает опасность ядерной катастрофы. Дания, подчеркнул он, «заинтересована в сокращении ядерных арсеналов как на Востоке, так и на Западе». Правящая социал-демократическая партия будет и впредь стремиться к тому, чтобы Дания оставалась страной, свободной от ядерного оружия.

Министр обороны Дании отверг требования американской администрации относительно необходимости повышения странами НАТО доли военных расходов в их бюджетах.

Со всех континентов

МЕХИКО

С решительным осуждением решения администрации США приступить к производству нейтронного оружия выступил сенат конгресса Мексики. Этот опасный шаг, отмечается в резолюции, единодушно одобренной членами сената, представляет собой серьезную угрозу для всего человечества. Кроме того, это решение приведет к усилению гонки вооружений, дальнейшему обострению международной обстановки.

Сенат призвал межпарламентский союз выступить с протестом против планов США, предусматривающих производство и развертывание нейтронного оружия.

ТОКИО

Курс правительства Японии на форсирование военных приготовлений не встречает поддержки населения страны. Согласно данным опроса общественного мнения, проведенного газетой «Иомиури», три четверти опрошенных выступают против дальнейшего наращивания мощи японской армии. Подавляющее большинство японцев считает необходимым соблюдение 9-й статьи конституции, провозглашающей отказ от создания вооруженных сил.

ЛУАНДА

Южноафриканская военщина применяет против Народной Республики Ангола напалмовые бомбы, сообщила газета «Жорнал ди Ангола». Об этом заявил корреспонденту газеты очевидец зверств расистов в административном центре провинции Кунене городе Онжива солдат-артиллерист ангольской армии Жоржи Муассуа Мичемичу, которому удалось пробиться в расположение своих войск.

Стервятники из ВВС ЮАР, сказал он, бомбили Онживу с явным намерением сровнять ее с землей и уничтожить все живое. Все здания, на которые упали бомбы, полностью сгорели.

ОСЛО

В Норвегии сегодня проводятся очередные парламентские выборы в стортинг (парламент). Своих кандидатов на 155 мест в законодательном собрании страны выдвинули десять политических партий.

Выборам предшествовала острая политическая борьба. В области внешней политики большое внимание уделялось созданию безъядерной зоны на севере Европы. Предложение о превращении европейского севера в зону, свободную от ядерного оружия, поддерживают большинство норвежцев, ряд политических партий, профсоюзные, женские, молодежные организации.

СОБЫТИЯ В ИРАНЕ

ТЕГЕРАН. Руководитель Исламской Республики Иран аятолла Хомейни возложил вину на «лакеев американского империализма» за убийство в Тебризе его ближайшего соратника, видного религиозного деятеля Ирана аятоллы А. Мадани. Хомейни заявил, что «агенты преступных кругов США», прибегая к террористическим актам в Иране, надеются таким путем ослабить Исламскую Республику и волю иранского народа к сопротивлению. Но их надежды тщетны, подчеркнул он.

По сообщению тегеранского радио, генеральный прокурор Ирана Ходжатоль-Эслам М. Раббани-Амлаши заявил, что в организации убийства президента Раджаи, премьер-министра Бахонара, погибших в результате взрыва бомбы 30 августа, участвовал секретарь Иранского совета национальной безопасности некто М. Кешмири. Сообщается также о продолжающихся вооруженных столкновениях в иранской столице, в ходе которых органами безопасности были проведены аресты.

Подрывная деятельность ЦРУ и маоистов

ДАККА. С благословения президента Рейгана центральное разведывательное управление США значительно активизировало свою деятельность во многих развивающихся странах, включая Бангладеш, констатирует газета «Нотун Бангла».

Как и в «старые добрые времена», пишет газета, в ход пущены излюбленные приемы американских секретных служб: убийства, похищения, подкуп, шантаж, запугивания. Однако сейчас в гораздо более широких масштабах, чем прежде, ЦРУ использует в своих целях всякого рода ультралевацкие и пропекинские элементы, финансируя их подрывную и пропагандистскую деятельность.

Газета обращает внимание на активизацию маоистов в Бангладеш в свете предстоящих в стране президентских выборов. В их задачу, подчеркивает «Нотун Бангла», входит «переманивание» в свой лагерь представителей интеллигенции, составление на них подробных досье, сбор биографических данных, фотодокументов и других материалов для их последующей передачи в посольство США. Агенты ЦРУ направят затем «отобранных лиц» в специальные центры для дальнейшей обработки. В случае же, если кто-либо из заинтересовавших ЦРУ «кандидатов» проявит «строптивость», последуют, как пишет газета, меры «физического воздействия», вплоть до убийства.

Прогрессивная общественность мира откликнулась массовыми выступлениями протеста на решение администрации США приступить к полномасштабному производству нейтронной бомбы. Создание нейтронной бомбы рассматривается как еще один шаг, который приближает человечество к возможной ядерной войне.

НА СНИМКЕ: участники марша протеста в Токио.

Фото Джапан Пресс — ТАСС.

Электронная библиотека (репозиторий) Томского государственного университета
http://vital.lib.tsu.ru

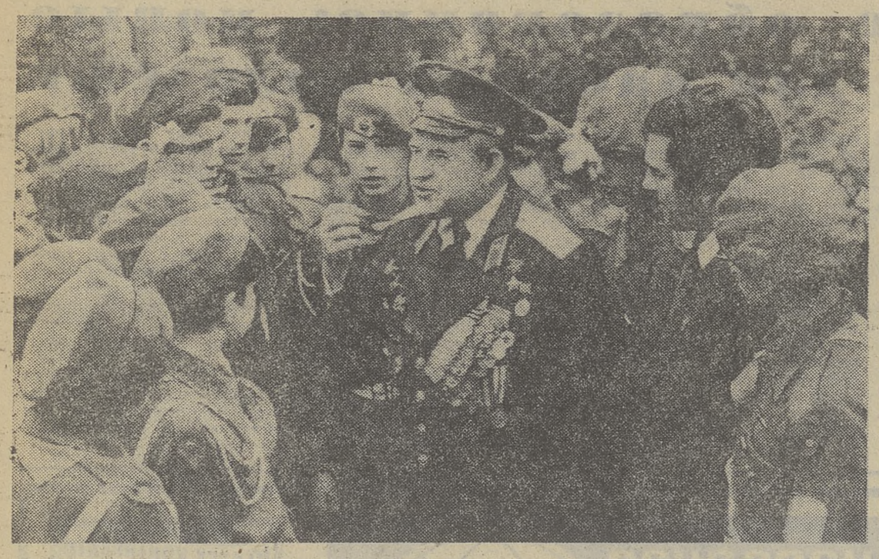

К 40-летию ВЕЛИКОЙ ПОБЕДЫ ПОД МОСКВОЙ

ЩИТ И АРСЕНАЛ ЗЕМЛИ РУССКОЙ

В нынешнем году отмечается 40-летие разгрома немецко-фашистских войск под Москвой. Эта битва сорвала гитлеровский план «молниеносной» войны и развеяла миф о «непобедимости» германской армии.

Серьезным препятствием врагу на южном направлении к столице стала рабочая Тула. В сорок первом году этот старинный город надел солдатскую форму, опоясался окопами, противотанковыми рвами и «ежами». Фронт остановился у самых стен города. Рядом с частями Красной Армии Тулу обороняли рабочие заводов и фабрик. Они пришли на передовую прямо из цехов.

Полтора месяца держали оборону туляки. Фашистские захватчики так и не смогли взять город, ставший неприступной крепостью и перекрывший бронированной танковой армаде фашистов путь к Москве.

Страна высоко оценила подвиг туляков. Городу было присвоено звание города-героя. На площади Победы солдатам и рабочим воздвигнут памятник: три штыка взметнулись в небо, а на пьедестале плечом к плечу с автоматами в руках стоят боец и рабочий. Горит Вечный огонь...

Пройдут годы, сменятся поколения. Но не забудут благодарные потомки подвиг своих дедов и отцов!

Выступая на торжественном заседании, посвященном вручению городу-герою Туле медали «Золотая Звезда», товарищ Леонид Ильич Брежнев сказал: «Ваш город — один из старейших в стране. На протяжении веков Тула была щитом и арсеналом Русского государства. На этих древних землях мужал характер русского человека — неутомимого работника и искусного умельца, стойкого защитника Родины, несгибаемого борца за счастливое будущее».

НА СНИМКЕ: встреча юнармейцев 23-й средней школы города Тулы с ветераном войны Героем Советского Союза Алексеем Арсентьевичем Рагожиным.

Фото С. Белявого.
(Фотохроника ТАСС).

Поиски и находки

Был такой журнал...

О театральной жизни нашего города в двадцатые годы томские газеты писали неоднократно. Публиковались материалы о первых создателях образа вождя революции В. И. Ленина на томской сцене, о работе театра студийных постановок под руководством выдающегося режиссера А. Д. Попова, о пребывании в Томске актрисы А. Ф. Перегонец (впоследствии героини Симферопольского подполья). Печатались материалы и о музыкальной жизни города в те далекие двадцатые. Интересная, разнообразная театральная жизнь Томска тех лет привлекает сегодня пристальное внимание театроведов-любителей, собирателей материалов по истории театрального дела в нашем городе.

Привлекательной страницей этой истории является издание в 1926—1927 годах в Томске журнала «Томский зритель». «Красное знамя» 10 ноября 1926 года писало: «...появление этого социального журнальчика, обслуживающего нужду массовика-зрителя», вызвано необычайно полнокровной театральной жизнью города. Отмечается, что «нужда в таком издании большая, чем когда бы то ни было».

У инициаторов издания были благородные цели — сделать понятными и доступными по замыслу, обоснованными идеологически все виды искусств. И это в значительной мере «Томскому зрителю» удалось. В журнале помещались программы и либретто музыкальных и драматических спектаклей будущей недели, информации о театрах, постановках в крупных сибирских городах, театральный юмор. Очень популярно излагались рецензионные материалы на премьеры, новые фильмы. Печатались творческие портреты томских актеров, давались большие анонсы драматических и оперных гастролеров. Журнал изобиловал фотографиями — сценами из спектаклей, кадрами из фильмов, портретами актеров.

«Сегодня, 14 ноября, требуйте № 3 еженедельника экрана и театра «Томский зритель». В № 3 художественный портрет премьера томской оперы — известного тенора А. М. Матвеева» — такой рекламной «плюшечкой» завлекала читателей газета. Конечно, иметь портрет «душки-тенора» хотели многие. «Журнал имеет значительный успех», — отмечает «Красное знамя».

В моем архиве собрано полтора десятка номеров этого журнала. О возрастающей его популярности говорит тираж. «Томский зритель» № 4 за 1926 год вышел тиражом 850 экземпляров (отсутствие первых трех номеров не дает возможности установить их тираж), а № 4 за 1927 год вышел уже полуторатысячным тиражом.

Популярность журнала в какой-то степени подтверждает и следующий факт. «Красное знамя» за 23 ноября 1926 года поместило маленькую информацию на четыре строки. «Кража 108 номеров «Томского зрителя». Из кладовой гортеатра посредством взлома замка похищено 108 номеров журнала «Томский зритель».

Просматривая сегодня номера журнала, отмечаешь их большую информативность. Вот, например, заметки о работе в Томске замечательного мастера оперетты Николая Радошанского, покорившего томичей обаятельными героями в «Баядерке» (Раджами), «Принцессе цирка» (Мистер Икс), «Сильве» (Эдвин). Читаешь и сразу же вспоминаешь книгу Н. Радошанского «Записки актера оперетты», вышедшую в 1965 году, в которой автор вспоминает двадцатые годы, восхищается нашим старинным университетским городом.

Интересный материал помещен в № 5 за 1927 год — статья В. Н. Наумовой-Широких, впоследствии долгие годы директора научной библиотеки ТГУ, заслуженного деятеля науки РСФСР. Материал называется «Варя Массалитинова». Автор рассказывает о начале творчества в Томске и становлении как актрисы Варвары Осиповны Массалитиновой, впоследствии народной артистки РСФСР, актрисы Академического Малого театра.

Еще и еще листаю я «Томский зритель». Гастроли в Томске пианиста Льва Оборина, премьера «Права первой ночи» в драмтеатре, концерты скрипача М. Эрденко, награжденного скрипкой Страдивари, кинопремьера боевика «Кин» с участием И. Мозжухина... Листаю и вспоминаю, что в 60-е годы в нашем городе выходила скромная газетка «На сценах и экранах Томска», пытавшаяся отражать кино-театральную жизнь Томска. Вспоминаю и сожалею, что сегодня в Томске, где работает четыре профессиональных театральных коллектива, имеются сильные народные самодеятельные коллективы, нет издания, даже отдаленно напоминающего старого доброго «Томского зрителя»...

В. СУЗДАЛЬСКИЙ.

ВЕТЕРАНЫ, ОТЗОВИТЕСЬ!

Красные следопыты Любимовской восьмилетней школы (641750, Курганская обл., Далматовский район, село Любимово, музей восьмилетней школы) пишут:

«В годы Великой Отечественной войны на личные сбережения наших земляков был построен танк Т-34 и назван «Тракторист Унсянской МТС Курганской области». Танк был торжественно вручен 13 января 1945 года экипажу, в котором воевал наш земляк Засыпкин Филипп Семенович. На этой боевой машине Филипп Семенович дошел до Берлина и с пятью орденами вернулся домой.

9 сентября 1978 г. в память о подвиге воинов-танкистов и самоотверженном труде работников тыла в нашем селе открыт памятник—танк. Следопыты школы уже нашли командира танка «Унсянец» Гонджияна Адама Саркисовича и командира орудия Лоботнева Дмитрия Тимофеевича. Они не раз были у нас в гостях. Осталось найти четвертого члена экипажа — радиста Васецкого. Поиск затруднен тем, что нам известна лишь его фамилия. Очень просим напечатать наше письмо в газете. Может быть, прочитав его, Васецкий или его родные и знакомые откликнутся».

* * *

Участник Великой Отечественной войны Нузгетов Юсуф Мамедович пишет: «Я, бывший курсант Омского военно-пехотного училища, в августе-сентябре 1942 года вместе с курсантами Асиновского военно-пехотного училища принимал участие в Синявинской наступательной операции в составе 137-й отдельной стрелковой бригады 4-го гвардейского корпуса 2-й ударной армии. Курсанты-асиновцы отважно сражались на подступах к Ленинграду в невероятно тяжелых боях за Синявинские высоты. Буду признателен однополчанам, проживающим в Томской области, если они откликнутся и напишут мне, как сложились их послевоенные судьбы. Мой адрес: 486008, Чимкент, ул. Гагарина, 50, кв. 55».

Уголок садовода

Помидоры на... балконе

Многие горожане, не имея земельных участков, могут выращивать овощи в комнатных условиях — на окнах, балконах, в лоджиях. Это весьма увлекательное и полезное занятие. Подобное любительство позволяет не только, не выходя из квартиры, получить сочные и вкусные плоды, но и зеленой оранжереей украсить ее.

В феврале-марте семена помидоров комнатной культуры высеваю в деревянные ящики, наполненные землей. Через несколько дней они дают хорошие всходы. Когда растения подрастут, пересаживаю их в семилитровые жестяные банки из-под повидла или томатной пасты. (В емкостях меньших размеров растения сначала развиваются хорошо, а затем процесс роста замедляется). В апреле кусты помидоров вступают в пору цветения и образуют плоды. В июне начинают поспевать.

Во время развития растений я несколько раз подкармливаю их овощной смесью из расчета одна столовая ложка удобрительной смеси на десять литров воды. Азотные удобрения отдельно под растения не вношу, так как они вызывают чрезмерный рост, а это задерживает цветение и плодоношение.

Дважды под куст на поверхность земли равномерно по одной столовой ложке подсыпаю древесной золы, затем обильно поливаю. Поливку растений производу теплой водой, температура которой на 5 градусов выше комнатной. Делаю это два-три раза в неделю, а в жаркую погоду — через день или иногда даже каждый день.

В июне с каждого куста снимаю от 15 до 20 ярко-красных вкусных плодов. Но и после кусты продолжают развиваться — цвести и завязывать плоды.

При устойчивой температуре на улице — 20 и выше градусов — растения можно выносить на балкон, веранду, в лоджии и там оставлять до похолодания. Если температура воздуха в помещении или там, где располагаются растения, ниже десяти градусов тепла, растения развиваются слабо или совсем прекращают развитие.

Удаление пасынков с растения не произвожу, а выращиваю их до 15—20 сантиметров, затем отделяю от куста и высаживаю в отдельные банки, где они образуют корневую систему и завязывают плоды.

В октябре произвожу второй сбор — от 15 до 25 плодов с каждого куста. Третий сбор получаю в ноябре. Последние помидоры снимаю в конце декабря или в первых числах января. Всего с отдельных кустов получаю до 75 спелых сочных плодов.

Энтузиастам-садоводам я постараюсь выслать семена комнатной культуры в течение 1981—1982 годов, если они пришлют мне оплаченный конверт со своим адресом и индексом.

Писать надо так:
426057, г. Ижевск, ул. К. Маркса, 177, кв. 61, Стенину Сергею Ивановичу.

С. СТЕНИН,
садовод-любитель.

ОБЪЯВЛЕН КОНКУРС

Объявлен Всероссийский конкурс на лучшее художественное произведение для детей, посвященный 60-летию образования СССР. Его девиз — «Да здравствует созданный волей народов единый, могучий Советский Союз!».

На конкурс, который проводят Госкомиздат РСФСР, союзы писателей и художников РСФСР, могут быть представлены произведения разных жанров, воссоздающие историю Страны Советов, ярко и убедительно рассказывающие о советском образе жизни, успехах коммунистического строительства, раскрывающие духовный облик наших современников.

За произведения, признанные жюри лучшими, установлены 2 первые премии (по 1.000 руб.), 5 вторых (по 500 руб.), 5 третьих (по 300 руб.), 5 поощрительных (по 100 руб.).

Прием рукописей производится до 1 октября 1982 года по адресу: 103720, ГСП, К-12, Малый Черкасский переулок, дом 1, издательство «Детская литература» — «На конкурс».

Завоевание зрителя

Томский ТЮЗ продолжает гастроли по области

Зал улыбался. Это была широкая гамма улыбок. От умиленно-сочувственной полуулыбки бабушек, задумчиво-ироничной — пап и мам до радостно-изумленных, восторженных детских рожиц. Колпашевские малыши прочно оккупировали первые ряды просторного зала городского Дома культуры.

...Все-таки удивительная вещь—сказка! В наш напичканный информацией энтэровский век даже крошечные приготовишки, едва видневшиеся из-за спинок кресел, вряд ли всерьез верили в реальность происходившего на сцене. И в то же время — в этом магия и таинство искусства — верили в него не только они, но и умудренные жизнью и заботами взрослые. Не в реальное, конечно, бытие загадочного Шишка, вдруг возникшего в деревенском доме, куда к бабушке приехала на каникулы городская девушка Оля. А в насущную необходимость делать добро, уметь прислушиваться и понимать тех, кто рядом, «остановиться, оглянуться» в нашей быстротекущей жизни. Вспомнить, откуда мы, «хоть на миг вернуться в детство», когда мы легко откликались на первый зов души, который нередко бывает самым верным...

Не так уж много афиш было расставлено по Колпашеву. Но два спектакля— «А все-таки она вертится, или Гуманоид в небе мчится» А. Хмелика и «Не грусти, Шишок, я вернусь!» лауреата Государственной премии А. Александрова — все четыре дня гастролей ТЮЗа собирали практически полный зал. Это был и естественный интерес к новому творческому коллективу, впервые выехавшему за пределы областного центра. И, несомненно, не менее естественная зрительская реакция на первые спектакли, которые сразу утвердили в городе мнение о молодом театре, как о театре ищущем, интересном.

Так, во всяком случае, толковали между собой колпашевцы, расходясь светлым еще северным вечером со спектакля «Не грусти, Шишок, я вернусь!».

Эти заметки — не рецензия. Но следует отдать должное и автору, и театру, точно выбравшему для репертуара современную сказку А. Александрова, и исполнителям, занятым в спектакле. И прежде всего — артисту А. П. Пермякову, исполнявшему роль Шишка. Этого внезапно материализовавшегося доброго духа старого деревенского дома он сыграл мягко, лирично, с добрым юмором.

Дуэт А. П. Пермякова с О. Рябовой, исполнительницей роли Оли, заставляет задумываться о многом. О своей «малой родине», корнях и истоках, об умении сочувствовать слабому, беречь старого, о том, что главное в человеческих отношениях далеко не всегда лежит на поверхности. Помогают основным действующим лицам довести эту мысль и до маленькой, и до взрослой аудитории исполнители других ролей: А. Долина (Бабушка), С. Баканов (Прохор), В. Оствальд (Дядя Альберт), С. Барамонова (Мама). Можно говорить о том, что режиссеру - постановщику В. Сливкину, решившему спектакль в стиле русского лубка, удалось добиться ансамбля исполнителей.

Спектакли ТЮЗа исключительно тепло приняты колпашевцами. И не только колпашевцами. Добрые отзывы слышны из Молчанова и Могочина, где тюзовцы дали свои первые на гастролях выступления. Здесь, как и в Колпашеве, было много цветов, были благодарные улыбки зрителей и сердечные аплодисменты взрослых.

Как и всюду, где будут проходить гастроли молодого театра, в Колпашеве состоялись творческие встречи на заводе «Металлист», в школах.

...Плывет на север теплоход областного управления культуры. На его борту — не только артисты самого молодого театрального коллектива области. На его борту — их юное жизнерадостное искусство.

Пожелаем же им успеха!

Б. БОРИСОВ.

* * *

НА СНИМКЕ: Колпашево, берег Оби.

Фото А. Минина.

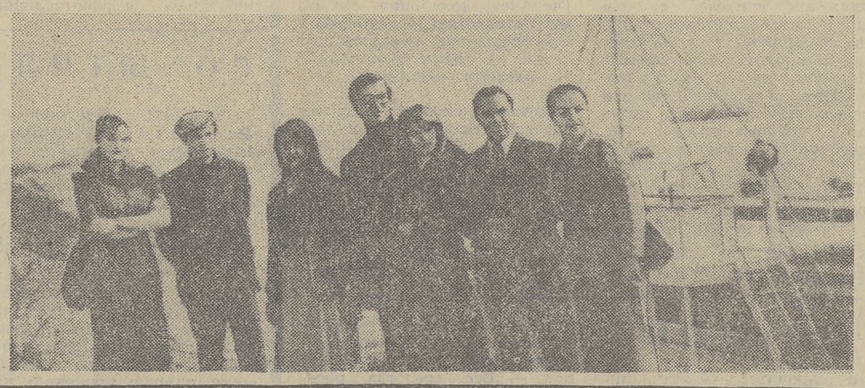

ХОККЕЙ

«Кубок Канады» — у чемпионов мира!

МОНРЕАЛЬ, 14 сентября. (Спец. корр. ТАСС В. Дворцов, А. Меликян). Хоккеисты сборной СССР подтвердили свою высокую репутацию чемпионов мира, завоевав в минувшее воскресенье «Кубок Канады». В монреальском «Форуме» наши спортсмены одержали победу над командой, составленной из хоккейных «звезд» Канады — 8:1 (0:0, 3:1, 5:0). Еще один блестящий успех советского хоккея!

Призы лучших игроков встречи получили Третьяк и Троттье. Владислав Третьяк был признан абсолютно лучшим игроком турнира и отмечен специальным призом. А затем капитану сборной СССР Валерию Васильеву вручили главный приз «Кубок Канады» — многокилограммовую металлическую скульптуру в виде разрезанного пополам кленового листа.

Как ее донес Васильев до раздевалки! Несколько позже никто не мог даже приподнять эту глыбу металла со стола.

После игры мы беседовали с тренерами обеих сборных, присутствовали на организованной здесь впервые общей пресс-конференции. «Я не думаю, что нам надо стыдиться результата турнира, — сказал С. Боумен. — Игра есть игра, и в воскресенье вечером победу праздновала более сильная команда. Но мы хорошо провели все другие матчи турнира и много полезного для себя почерпнули».

«Нынешняя сборная Канады сильнее выступавшей в розыгрыше «Кубка вызова» в 1979 году, — отметил В. Тихонов. — Она лучше сбалансирована, солидно подготовлена во всех отношениях. Нам нелегко было выдержать натиск канадцев в первом периоде.

Мы рады нашей победе, рады, что сумели порадовать миллионы любителей хоккея нашей страны».

ТВ

СРЕДА, 16 сентября

ПЕРВАЯ ПРОГРАММА

МОСКВА

8.00. «Время». 9.00. «Песни круглый год». Концерт детских художественных коллективов. 9.30. Мультфильм. 9.45. «Копилка». 1-я серия. 10.55. Кинопрограмма. 11.50. Новости.
С 11.55 до 14.15 — перерыв.
14.15. Новости. 14.35. «Опыт хозяйствования». Кинопрограмма. 15.30. «Чему и как учат в ПТУ». 16.00. Концерт. 16.25. «Отзовитесь, горнисты!» 16.55. «Архип Люлька». Научно-популярный фильм. 17.15. «Учиться у Ленина». 17.45. Концерт Государственного симфонического оркестра Латвийской ССР. 18.40. «Сегодня в мире».

ТОМСК

18.55. «Горизонты науки». 19.40. Новости.

МОСКВА

19.55. «Копилка». 2-я серия. 21.00. «Время». 21.35. Концерт ансамбля песни и танца «Андижанская полька». 22.00. Кубок обладателей кубков по футболу. СКА (Ростов-на-Дону) — «Анкарагюджю» (Турция). 2-й тайм. 22.45. «Сегодня в мире». 23.00. Кубок обладателей кубков по футболу. «Динамо» (Тбилиси) — «Грацер» (Австрия). 2-й тайм. 23.45. К чемпионату мира по шахматам. Интервью А. Карпова.

ВТОРАЯ ПРОГРАММА

МОСКВА

12.00. «Крепость». Документальный фильм. 12.10. «Для вас, родители». 12.40. «Общая биология». 9-й класс. 13.10. «Твоя ленинская библиотека». «Материализм и эмпириокритицизм». Передача 1-я. 13.50. «И. С. Тургенев. Страницы жизни и творчества». 14.35. «Учителю — урок музыки». 3-й класс. Передача 1-я. 15.40. «Костас Корсакас». Документальный телефильм.
С 16.00 до 18.00 — перерыв.

ТОМСК

18.00. «Служба здоровья». Программа научно-популярных фильмов. 18.40. «Рассказы о Томске». «Путь в небо». Ведет передачу писатель С. А. Заплавный. 19.30. «Клятва интернационалиста». Документальный фильм. 19.40. Новости.

МОСКВА

20.00. «Спокойной ночи, малыши!»

ТОМСК

20.15. «Скрипка лаутара». Фильм-концерт.

МОСКВА

21.00. «Время». 21.35. «Дачники». Художественный фильм.

Редактор
Н. Г. НЕСТЕРЕНКО.

КИНО

В КИНОТЕАТРАХ:

«РОДИНА»

16, 17 сентября. «АББА» — 8-40, 10-30, 12-20, 14-10, 16-10, 18-10, 20, 21-40.

имени М. ГОРЬКОГО

16, 17 сентября. «Цветы луговые» — 8-40, 10-20, 12, 13-40, 15-20, 17, 18-40, 20-20, 22. «Трижды о любви» — 8-40, 10-20, 12, 13-40, 15-20, 17, 18-40, 20-20, 22. Зал кинохроники. «О спорт, ты — мир!» — 10-30, 13-30, 16, 18-35, 21-10.

«ОКТЯБРЬ»

16, 17 сентября. Мультсборник № 102 — 10-30. «Крах операции «Террор» (две серии) — 8-30, 11, 13-40, 16-20, 18-50, 21-30. «Личной безопасности не гарантирую» — 8-40, 12-10, 14, 16, 17-50, 19-40, 21-30.

имени И. ЧЕРНЫХ

16 сентября. «Лесная баллада» — 14. «Тоска по родине» — 9, 10-40, 12-20, 14, 16, 17-40, 19-20, 21. «Контрольная полоса» — 9, 10-40, 12-20, 16, 17-40, 19-20, 21.

17 сентября. «Лесная баллада» — 14-30. «Старые долги» — 9, 10-40, 12-20, 14, 16, 17-40, 19-20, 21. «Любовь земная» — 9, 10-50, 12-40, 16-10, 18, 19-50, 21-40.

«ПИОНЕР»

16 сентября. «Всадник на золотом коне» — 9, 11, 13, 15. «Чрезвычайные обстоятельства» — 17, 19, 20-40.
17 сентября. «Всадник на золотом коне» — 9, 11, 13, 15. «Фантазия на тему любви» — 17, 19, 20-40.

«СИБИРЯК»

16, 17 сентября. «Профессор преступного мира» — 11, 12-40, 14-20, 16, 17-40, 19-20, 21.

ДВОРЕЦ КУЛЬТУРЫ «АВАНГАРД»

16 сентября. «Дюймовочка» — 11, 15. «Дамы приглашают кавалеров» — 17, 19, 21.

ДВОРЕЦ КУЛЬТУРЫ ПОДШИПНИКОВОГО ЗАВОДА

16 сентября. «Подставное лицо» — 19, 21.
17 сентября. «Чрезвычайные обстоятельства» — 19, 21.

ДОМ КУЛЬТУРЫ «СИБКАБЕЛЬ»

16 сентября. «Горожане» — 17-10, 19, 21.
17 сентября. «Мулен Руж» — 17-10, 19, 21.

КЛУБ ЖЕЛЕЗНОДОРОЖНИКОВ

16 сентября. «Земля Санникова» — 16, 18, 20.

КИНОТЕАТР ГОРСАДА

16 сентября. «Переход» — 16, 18, 20.
17 сентября. «Берем все на себя» — 14, 16-30, 18-30.

ДОМ КУЛЬТУРЫ ГРЭС-II

16 сентября. «Лицом к ветру» — 17-20, 19.
17 сентября. «Человек в реглане» — 17-20, 19, 21.

Вниманию театральных зрителей!

Спектакль театра музыкальной комедии «Венская кровь» И. Штрауса переносится с 24 на 26 сентября. Билеты действительны.

Городское бюро по трудоустройству населения совместно с трестом столовых **№ 3 продолжают набор** на годичные курсы поваров и шестимесячные курсы пекарей до 1 октября. Выплачивается стипендия 54—72 рубля в месяц.

Обращаться по адресу: г. Томск, пр. Кирова, 17, или ул. Белинского, 51, столовая «Радуга», трест столовых № 3, приемная комиссия, тел. 6-24-46.

Городское бюро по трудоустройству населения **приглашает** во вновь организованный участок отделочных работ треста Томсксельстрой: нормировщика, заведующего складом, бухгалтеров, мастеров, плотников, штукатуров-маляров, газоэлектросварщиков V—VI разрядов, мотористов штукатурных станций, сторожей.

Квартирами обеспечиваются в порядке очередности в течение 3-х лет.

За направлениями на работу обращаться в бюро по трудоустройству (пр. Кирова, 17) или по тел. 4-80-86.

Техническое училище № 2 г. Новомосковска Тульской области **объявляет прием** учащихся из числа молодежи г. Томска и области для последующей работы на Томском нефтехимическом комбинате по следующим профессиям: аппаратчик химических производств, слесарь по ремонту технологического оборудования, машинист компрессорных и насосных установок, электрослесарь.

Принимаются лица со средним образованием. Срок обучения — 10 месяцев.

Зачисленным в училище выплачивается стипендия в размере 75 рублей. Предприятие оплачивает проезд к месту учебы и обратно.

Учащиеся обеспечиваются благоустроенным общежитием.

Для поступления необходимо иметь следующие документы: заявление на имя директора, аттестат о среднем образовании, медицинскую справку (форма № 286), 3 фотокарточки размером 3×4 см.

Документы принимаются до 25 сентября в отделе кадров ТНХК по адресу: г. Томск, ул. Нахимова, 13, телефоны 3-40-41, 4-17-42.

Томское монтажно-наладочное управление Всесоюзного объединения Союзорглестехмонтаж **меняет** новую машину Р-50 на новый бортовой автомобиль малой грузоподъемности (возможны другие варианты).

Обращаться: пос. Тимирязевский, ул. Путевая, 1, тел. 91-12-98, 91-12-45.

Ректорат, партком, местный комитет, деканат дорожно-строительного факультета, кафедра «Мосты и сооружения на автомобильных дорогах» Томского инженерно-строительного института с прискорбием извещают о смерти старейшего преподавателя, участника Великой Отечественной войны

ТАТАРИНОВА
Константина Валентиновича

и выражают глубокое соболезнование родным покойного.

Коллектив областной плановой комиссии выражает глубокое соболезнование заместителю председателя облплана В. М. Васеву по поводу смерти матери

ВАСЕВОЙ
Матрены Дмитриевны.

Облсельхозуправление, коллектив работников госконюшни с прискорбием сообщают о преждевременной смерти главного зоотехника ГЗК

МАКЕЕВА
Юрия Тимофеевича

и выражают соболезнование семье покойного.

Жена, дети, близкие извещают о смерти горячо любимого мужа и отца

МАЛОФЕЕВА
Александра Петровича.

Вынос тела — 17 сентября, в 14 часов, из квартиры покойного (ул. Тверская, 92, кв. 20).

Наш адрес и телефоны

Адрес редакции: 634050, Томск, ГСП, пр. Фрунзе, 103. Телефоны: приемной редактора — 3-44-35, заместителей редактора — 3-06-52, 3-31-25, отв. секретаря — 3-32-34, секретариата — 3-40-20, 3-44-48, отдела партийной жизни — 3-40-51, отдела пропаганды — 3-40-24, отдела промышленности — 3-46-76, 3-40-58, отдела нефтегеологии и строительства — 3-41-83, 3-41-53, отдела сельского хозяйства — 3-43-75, 3-43-50, отдела науки и учебных заведений — 3-43-63, отдела информации — 3-43-32, 3-31-22, отдела советского строительства и быта — 3-41-65, 3-06-31, отдела писем — 3-31-61, 3-06-87, общественной приемной — 3-42-07, отдела объявлений — 3-06-62, дежурного — 3-41-59, областной журналистской организации — 3-40-91, приемной издательства — 3-15-25, бухгалтерии — 3-10-17.

КЗ00445 Заказ № 1302 Тираж 150.037

г. Томск, типография издательства «Красное знамя»