Электронная библиотека (репозиторий) Томского государственного университета
http://vital.lib.tsu.ru

Пролетарии всех стран, соединяйтесь!

КРАСНОЕ ЗНАМЯ

ОРГАН ТОМСКОГО ОБЛАСТНОГО КОМИТЕТА КПСС И ОБЛАСТНОГО СОВЕТА НАРОДНЫХ ДЕПУТАТОВ

Газета основана 1 июня 1917 года ● ВТОРНИК, 29 СЕНТЯБРЯ 1981 ГОДА ● № 227 (17647) ● Цена 2 коп.

В обкоме КПСС

Бюро обкома КПСС рассмотрело вопрос «О выполнении объединениями Томскнефть и Томлеспром планов жилищного, социально-культурного строительства и улучшения труда и быта работающих на вахтах и в базовых поселках».

Объединения Томскнефть и Томлеспром, отмечается в принятом постановлении, в десятой пятилетке за счет вахтового метода работы поставили народному хозяйству 3 млн. тонн нефти и 7,7 млн. кубометров древесины. Осуществлены меры по улучшению жилищных и бытовых условий трудящихся, работающих на вахтах и в базовых поселках. За 1978—1980 гг. в городе Стрежевом построено 100 тыс. квадратных метров жилья, два детских сада, школа на 1.176 мест, четыре столовые и другие объекты соцкультбыта. Лесозаготовители получили 60 тыс. квадратных метров жилья, пять дошкольных учреждений, четыре клуба, магазины и столовые. Созданы хорошие условия для проживания в некоторых общежитиях вахтовых поселков нефтяников Пионерного и Ваха. Действуют центры общественно-политической работы, вахтовики имеют возможность регулярно смотреть передачи телевидения.

Вместе с тем руководители объединений Л. И. Филимонов, В. А. Глазачев, многие руководители предприятий зачастую относятся к вопросам улучшения условий проживания людей как к второстепенному делу. В ходе создания системы «Базовый город — вахтовый поселок» допускаются диспропорции, имеют место недостатки в планировании строительства жилья и объектов соцкультбыта. Руководители объединения Томскнефть, НГДУ Стрежевойнефть и Васюганнефть, управления буровых работ недопустимо затянули строительство благоустроенных общежитий, самочинно создали мелкие вахтовые поселки из вагонов и балков. На вахтах лесозаготовителей многие жилые помещения запущены в санитарном отношении, не оборудованы достаточным количеством мебели и бытовых приборов.

Обеспеченность города Стрежевого, базовых поселков лесозаготовителей жильем, детскими учреждениями, школами, спортивными сооружениями отстает от установленных нормативов. Между тем планы жилищного и социально-культурного строительства ежегодно не выполняются. Тресты Томскгазстрой, Томлесстрой, Томсктрансстрой, Томское управление строительства и объединение Томлеспром в десятой пятилетке снизили объемы строительства жилья и объектов соцкультбыта. Не осуществляет контроля за проектированием и строительством вахтовых поселков отдел по делам строительства и архитектуры облисполкома (тов. Косоногов).

В объединениях Томскнефть и Томлеспром отсутствуют специальные подразделения по эксплуатации и ремонту жилого фонда.

Ряд областных управлений и ведомств неудовлетворительно выполняет рекомендации Всесоюзной научно-практической конференции «Освоение природных ресурсов вахтовым методом» и постановление бюро обкома КПСС по этому вопросу. Существенные недостатки имеются в доставке рабочих в вахтовые поселки. С отставанием сооружается аэропорт на Васюганской группе нефтяных месторождений, на долгосрочных вахтах лесозаготовителей не решается вопрос строительства взлетно-посадочных полос для самолетов Ан-2. Имеют место сбои в организации бытового, медицинского и культурного обслуживания вахтовых поселков.

Обкомы профсоюзов работников нефтяной и газовой промышленности (тов. Алексеев), рабочих лесной, бумажной и деревообрабатывающей промышленности (тов. Малащук) занимают пассивную позицию по отношению к руководителям, которые не осваивают значительные средства, выделяемые на строительство жилья, детских учреждений, школ, больниц.

Стрежевской горком КПСС, Верхнекетский, Тегульдетский, Первомайский, Парабельский райкомы КПСС не проявляют принципиальности в оценке руководителей, которые не выполняют планы жилищного и соцкультбытового строительства и не создают необходимых условий труда и быта работающих на вахтах и в базовых поселках.

Бюро обкома КПСС обратило внимание руководителей объединений Томскнефть тов. Филимонова, Томлеспром тов. Глазачева на неудовлетворительную организацию и слабый контроль за строительством объектов жилищного и социально-культурного назначения в базовых городах, поселках и на вахтах и потребовало принятия исчерпывающих мер по безусловному выполнению планов ввода в эксплуатацию жилья и объектов соцкультбыта. Первичным парторганизациям аппаратов объединений Томскнефть и Томлеспром поручено рассмотреть вопрос об ответственности заместителей начальников объединений по кадрам и быту тов. Данчева и тов. Савина за серьезные недостатки в организации быта работников нефтедобывающей и лесной промышленности. Первые руководители хозяйственных и партийных органов, подчеркивается в постановлении, обязаны лично заниматься организацией жилищного строительства, постоянно контролировать его ход, обеспечивать ритмичное выполнение установленных планов. Создание необходимых условий труда и быта надо рассматривать как важнейшее средство закрепления кадров в нефтяной и лесной промышленности, повышения их производительности и качества труда.

Бюро обкома КПСС обязало объединение Томскнефть ликвидировать в течение 1982—1983 гг. отставание в сооружении коммунальных объектов и благоустройстве в г. Стрежевом, выделить на эти цели необходимые средства, механизмы и материальные ресурсы. Ввести в эксплуатацию в 1981 году в вахтовых поселках: Ваха—два общежития на 200 мест, Пионерном—семь общежитий на 700 мест, взлетно-посадочную полосу. Разработать и осуществить меры по созданию производственной базы ремонтно-строительного управления НГДУ Стрежевойнефть, обеспечить значительное увеличение объемов ремонта жилого фонда, особенно деревянных домов.

Главнейшая задача объединения Томлеспром — значительное увеличение объемов и темпов жилищного строительства. Бюро обкома КПСС потребовало от тов. Глазачева, руководителей предприятий осуществления в 1981—1985 гг. мер по ликвидации существенного отставания в уровне благоустройства и обеспеченности трудящихся лесной отрасли объектами социального назначения. Тресты Томскгазстрой, Томлесстрой, Томсктрансстрой, управление строительства обязаны сосредоточить необходимые силы и средства, обеспечить безусловное выполнение планов ввода объектов жилищного и социального назначения для нефтяников и лесозаготовителей.

Облисполком обязан повысить ответственность областных управлений и ведомств за организацию культурно-бытового и медицинского обслуживания трудящихся, работающих вахтовым методом, усилить внимание к жизни и быту населения поселков нефтяников и лесозаготовителей. Стрежевскому горкому КПСС, горкомам, райкомам КПСС лесных районов поручено рассмотреть на заседаниях бюро меры по выполнению планов жилищного, социально-культурного строительства и улучшения труда и быта работающих на вахтах и в базовых поселках. Газета «Красное знамя», комитет по телевидению и радиовещанию обязаны систематически освещать ход выполнения планов жилищного строительства, работу по созданию условий труда и быта вахтовиков.

В семенном цехе

Информация о подготовке семян яровых зерновых и зернобобовых культур на 24 сентября.

По области подготовлено семян I и II классов 35 процентов к плану, в том числе в Кривошеинском районе — 57, Томском — 52, Кожевниковском — 49, Асиновском и Молчановском — по 47, Первомайском — 35, Бакчарском — 27, Шегарском — 23, Чаинском — 20, Зырянском — 10, Тегульдетском — 4, Парабельском — 0,2 процента.

Областные ведомства выглядят так: управление сельского хозяйства — 36 процентов, тресты Свинопром — 31, Птицепром — 30, Скотопром — 26, научно-исследовательские учреждения — 17.

В хозяйствах тех районов, где подготовке семян уделяется должное внимание, значительная часть их уже соответствует нормам I и II классов. Это — Кривошеинский, Томский, Кожевниковский, Асиновский и Молчановский районы.

Нет высококлассных семян в Колпашевском районе, хотя план выполнен на 61 процент. По-прежнему медленными темпами готовятся семена в хозяйствах Зырянского района, а также треста Скотопром. В Бакчарском откормсовхозе из 184 тонн проверенных семян 139 — некондиционные по засоренности. Не проверили ни одной тонны семян Северный и Первомайский откормсовхозы.

Неудовлетворительно работает семенной цех совхоза им. Ленина Асиновского района, где проверена лишь половина семян, из которых 40 процентов — III класса. А совхоз «Коммунист» этого же района, хотя и выполнил план, на проверку в госсеминспекцию представил лишь одну треть.

На 40 процентов выполнил план подготовки семян совхоз «Шегарский», а из проверенных все — III класса. По-прежнему очень плохо работает с семенами колхоз «Рассвет» Шегарского района.

В совхозе «Победа» Томского района из проверенных 600 тонн 450 отнесены к III классу, а 100 тонн — некондиционные по засоренности. Такие же по качеству семена в совхозе «Дубровский» Кожевниковского района.

По-прежнему медлят с очисткой семян многолетних трав многие хозяйства области. Хорошо организована эта работа лишь в совхозе «Таежный» Бакчарского района, где подготовлено уже 6 тонн семян II класса. Простаивает дорогостоящее оборудование по очистке семян многолетних трав в совхозах «Заветы Ленина» Кожевниковского и «Победа» Томского районов.

А. МУРЗИНА,
главный агроном областной госсеминспекции.

ВСЕ ФЕРМЫ — НА ЗИМНИЙ РЕЖИМ

По оперативным данным на 28 сентября, в районах поставлено коров во дворы (в процентах к поголовью стада):

Верхнекетский	100
Александровский	85
Парабельский	78
Молчановский	74
Каргасокский	60
Асиновский	53
Колпашевский	53
Кожевниковский	50
Бакчарский	47
Томский	39
Шегарский	29
Первомайский	26
Чаинский	21
Кривошеинский	18
Тегульдетский	—
Зырянский	—
ПО ОБЛАСТИ	39

Недопустимо медлить с переходом на зимний режим животноводческих ферм. В этом проявляется забота о создании наилучших условий для работы доярок, скотников в осеннее ненастье. Не понимать этого — значит руководствоваться давно осужденными партией методами хозяйствования.

Больше всех сена и соломы подвезено к фермам в Асиновском (70 процентов), Кривошеинском (66), Зырянском (57) и Тегульдетском (56) районах. Отстают хозяйства Чаинского, Бакчарского и Колпашевского районов.

ВСЛЕД ЗА «КОМСОМОЛЬЦЕМ»

Кормоцехи—в строй!

В начале третьей декады сентября запущен в работу кормоцех на Новокусковском животноводческом комплексе совхоза «Комсомолец». Об этом факте уже сообщалось в печати. Интересно отметить и то, что в этом хозяйстве на уборке корнеплодов, которые поступают на кормокухню, впервые применяются комбайны.

Вслед за «Комсомольцем» подготовили к работе кормоцех и механизаторы Новотроицкой фермы совхоза «Новиковский». В стадии пуска цех на Большедороховском комплексе совхоза имени Ленина. В этом же хозяйстве завершается строительство нового цеха — на Тихомировской ферме. 5—6 октября будет закончен монтаж оборудования.

В совхозе имени Кирова, где один гурт уже поставлен во двор, также налаживается работа кормоцеха в Ягодном. Готов к работе старый цех в совхозе «Филимоновский», но поскольку он плохо приспособлен к зимним условиям, то здесь построен новый, который тоже готовится к пуску.

2 октября в нашем районе будет проходить зональный семинар. Его участники побывают в совхозе «Новиковский», где сами смогут посмотреть, как работает кормоцех, как скот переведен на зимнее содержание.

Но, готовя фермы и оборудование к зиме, руководители, парторганизации совхозов не забывают и о создании надлежащих условий в первую очередь для животноводов. И семинар будет посвящен идеологическому обеспечению осенне-зимнего комплекса работ. Будут также обсуждены вопросы быта и организации питания животноводов и механизаторов, работающих на фермах.

В. ИНОЗЕМЦЕВ,
заведующий сельхозотделом Асиновского горкома партии.

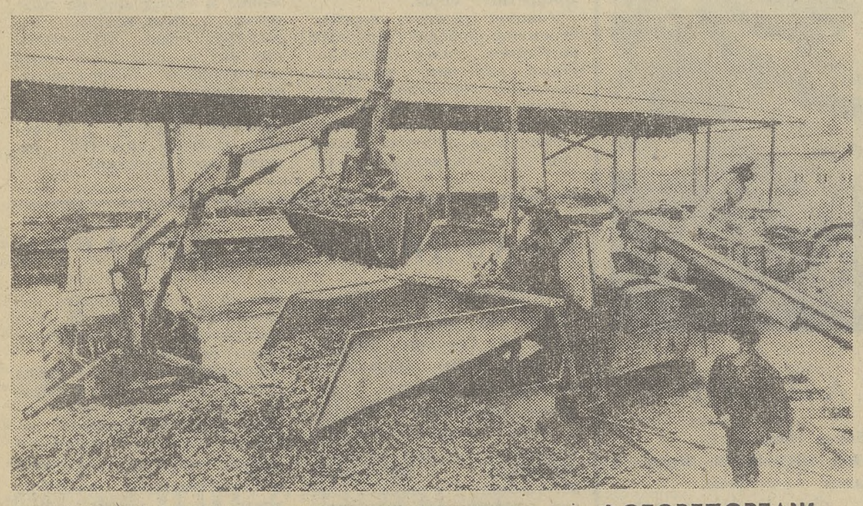

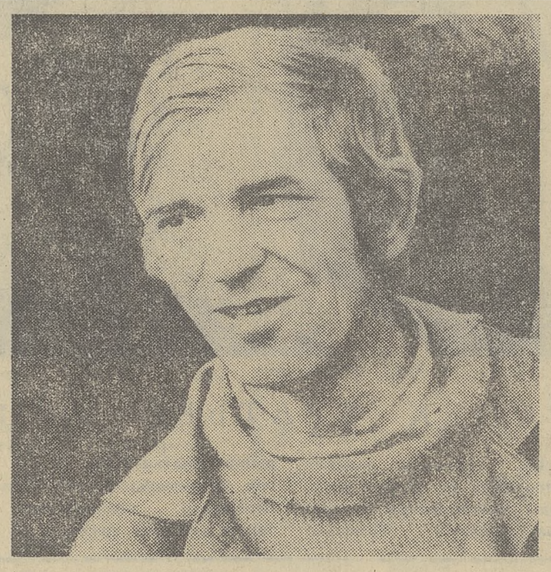

ФОТОРЕПОРТАЖ

Комбисилос для свинокомплекса

В совхозе «Мирный» Томского района решили в этом году заготовить максимальное количество кормов. Продолжает работать агрегат по приготовлению травяной витаминной муки, а на площадке, где расположены помещения для содержания и разведения свиней, закладывается комбинированный силос. Это новинка не только для района, но и для всей области. В состав его входят три компонента — зеленая масса овса, дробленая морковь и солома. Закладка идет в блок, состоящий из двадцати бетонных секций, которые находятся под навесом.

Механизаторы, обслуживающие технику по приготовлению силоса и отвозящие массу, включились в работу, закончив уборку зерновых. С зерносушильного комплекса перешли сюда сушильщик А. Илешевич и шоферы А. Засухин и В. Савчук. Поставив комбайны на машинный двор, подключились к ним Т. Мартемьянов и В. Куренков. Работа ведется в две смены, за сутки закладывается 30—35 тонн будущего корма, одна тонна которого должна заменить 200—250 килограммов зернофуража.

Каждый механизатор понимает ответственность и важность порученного дела. Большое внимание уделяется качеству и сохранности комбинированного силоса.

НА СНИМКАХ: машинист Александр Илешевич; механизаторы Владимир Куренков (справа) и Виктор Савчук; здесь идет закладка силоса. Е. ЛИСИЦЫН.

ВЕСТИ ИЗ ЧАИНСКОГО РАЙОНА

С ПАСТБИЩ — ВО ДВОРЫ

В районе продолжается подготовка к переводу скота на стойловое содержание. Но некоторые хозяйства сумели заблаговременно подготовиться к зимовке, и сейчас часть скота переведена в помещения в Бундюрском отделении совхоза «Бундюрский» и Леботерском совхоза «Коломинский». Скот пока ставится на полустойловое содержание, днем организована его пастьба. Создается запас грубых кормов на фермах.

ВОЗГЛАВЛЯЮТ СОРЕВНОВАНИЕ

Еще не завершены полевые работы в районе. Самое напряженное звено в осеннем комплексе — вспашка зяби. Ее поднято пока чуть больше половины от намеченного. Близки к выполнению плановых заданий механизаторы совхозов «Усть-Бакчарский», имени Тельмана, Леботерского отделения совхоза «Коломинский». В соревновании звеньев отличаются звено М. И. Пирогова из совхоза «Усть-Бакчарский» и звено А. Н. Маркина из совхоза «Коломинский». Эти коллективы уже выполнили сезонные задания. А в индивидуальном соревновании районное первенство прочно удерживают механизаторы совхоза имени Тельмана В. Ф. Коробейников и И. В. Плеханов.

В. МИРОШНИКОВ.
Чаинский район.

Зябь

Не жалуют вниманием

Район завершил уборку зерновых в необычно ранние сроки. Начинали мы ее, глубоко завязнув в заготовке кормов. Спасти положение можно было только за счет высокой организации труда, безупречной работы транспорта и всех вспомогательных служб. В значительной мере нам это удалось. Ежедневно обмолачивали по 550—600 гектаров, свои нормы выполняли все комбайнеры. Особенно хорошо сработал Тунгусовский уборочно-транспортный комплекс, который возглавил Н. А. Мытницкий. Как всегда, ударно поработали молчановцы. Успех предопределила работа крупными комбайновыми отрядами.

Сейчас три главные задачи стоят перед нами: надо до конца убрать солому — работы на 4—5 дней, запасти высококлассные семена и поднять всю зябь.

Уже сейчас можно сказать, что семена будут лучше, чем в прошлые годы. Мы заканчиваем их подготовку. Кроме того, значительно перевыполнили план по семенам ржи. Отлично работают сушильщики совхоза «Тунгусовский» А. П. Рудель и В. С. Лисняк: они готовят семена только первого и второго классов. Надо отметить и молчановских сушильщиков — Н. И. Зайцева, В. И. Карнаева, В. К. Лахтина и С. И. Михненко.

За семена мы спокойны. А вот вспашка зяби внушает тревогу: сделана лишь половина задания. Объясняется это тем, что многие механизаторы были заняты в уборке, поднимали зябь 33 механизатора, в то время как их должно быть не менее 74. Простаивали 55 тракторов. Сейчас положение выправляется. Но есть факты и нераспорядительности руководителей совхозов. Так, совхоз «Тунгусовский» все это время держал на лугах 5 тракторов для заготовки кормов, но фактически работа не велась. Сейчас стоят 5 неисправных К-700. В день они могли бы давать до 80 гектаров зяби. А простаивают тракторы из-за отсутствия запасных частей. Не жалует нас вниманием облсельхозтехника.

М. ЛАПТЕВ,
главный агроном Молчановского райсельхозуправления.

В ЛЕСНОМ ЦЕХЕ ОБЛАСТИ

Опережая календарь

Успешно трудится в первом году новой пятилетки коллектив Каргасокского ордена «Знак Почета» лесопромышленного комбината. За восемь месяцев сверх плана реализовано продукции более чем на один миллион рублей, вывезено дополнительно к заданию 12,6 тысячи кубометров леса. Уже завершила свои годовые социалистические обязательства бригада, возглавляемая лауреатом премии Ленинского комсомола Ю. К. Ушаковым.

Взвесив свои возможности, каргасокцы обязались годовой план по вывозке древесины выполнить к 28 декабря и вывезти до конца года дополнительно еще 7 тысяч кубометров. Коллектив орденоносного предприятия решил план четырех месяцев 1982 года завершить к 112-й годовщине со дня рождения В. И. Ленина.

Наши планы

Многие передовые коллективы лесозаготовительных предприятий области несут трудовую вахту, наметив выполнить к 7 ноября план года. Соревнуясь с водителями бригады И. И. Ведренцева и другими коллективами транспортников леспромхоза, наша бригада добилась большого успеха. Мы вывезли 60 тысяч кубометров и первыми выполнили годовой план уже к своему профессиональному празднику — Дню работника леса, который был отмечен 20 сентября.

Оценив свои возможности, водители бригады решили до конца года вывезти дополнительно еще 11 тысяч кубометров древесины. Из них не менее четырех тысяч — к 7 ноября.

Г. ИВАНОВ,
бригадир водителей Чаинского леспромхоза.

Обязательство — к 7 ноября

Среди механизированных коллективов, освоивших новую технику, наша бригада идет на почетном месте в леспромхозах Прикетья. А соперники очень сильные. И в первую очередь бригады А. М. Филимонова, Н. В. Чайки, Н. М. Воронова из Аслановского леспромхоза. Вот в споре с ними, а также бригадами нашего леспромхоза удалось досрочно выполнить задание, взятое в честь Дня работника леса. Теперь новая цель — выполнить годовой план к 7 ноября. До конца года дополнительно заготовим не менее шести тысяч кубометров леса.

И. ШЕХТЕРЛЕ,
бригадир укрупненной механизированной бригады Ингузетского леспромхоза.

ПРИКАЗ
министра обороны СССР

№ 244

28 сентября 1981 г. г. Москва.

Об увольнении из Вооруженных Сил СССР в октябре—декабре 1981 г. военнослужащих, выслуживших установленные сроки службы, и об очередном призыве граждан на действительную военную службу

В соответствии с Законом СССР «О всеобщей воинской обязанности» **приказываю:**

1. Уволить из рядов Советской Армии, Военно-Морского Флота, пограничных и внутренних войск в запас в октябре—декабре 1981 г. военнослужащих, сроки действительной военной службы которым истекают до 1 января 1982 г.

2. В связи с увольнением в запас военнослужащих, в соответствии с пунктом 1 настоящего приказа, призвать на действительную военную службу в Советскую Армию, Военно-Морской Флот, в пограничные и внутренние войска граждан, которым ко дню призыва исполняется 18 лет, не имеющих права на отсрочку от призыва, а также граждан старших призывных возрастов, у которых истекли отсрочки от призыва.

3. Приказ объявить во всех ротах, батареях, эскадрильях и на кораблях.

Министр обороны СССР
Маршал Советского Союза
Д. УСТИНОВ.

Электронная библиотека (репозиторий) Томского государственного университета
http://vital.lib.tsu.ru

Партийная жизнь

ОТЧЕТЫ И ВЫБОРЫ

Не лишний нюанс...

О чем заставило задуматься партгрупорга отчетно-выборное собрание?

СПЕЦИФИКУ сборочного цеха или участка понять несложно. На сборке манометров свои особенности. Детали на конвейеры поступают из нескольких смежных. Чтобы сердце манометра — его механизм — работало без сбоев, надо точно произвести сборку. А если деталь выполнена с отклонениями от норматива? Да не одна, а целая партия? При выборочной проверке готовых приборов ОТК неизбежно обнаруживает брак. Превышение его допустимого процента лишает коллектив участка классного места в соревновании. Но речь не только об этом. На участке немало опытных добросовестных работниц, среди которых есть и члены партии. Понятно, сборщицы замечают «аномалии» деталей. Однако поступает несколько дней подряд винт с заусеницами или нестандартная тяга — никого это в особенности не трогает. Люди, конечно, возмущаются. Тем не менее ни один член партии, а их в составе партгруппы девять, не подойдет к партгрупоргу и не предложит поставить вопрос на собрании. Может быть, даже провести его совместно с коммунистами других участков.

Вообще-то наши партийцы исполнительны и дисциплинированы, имеют поручения. Но тот маленький нюанс в поведении некоторых коммунистов, о котором мы вели речь, не стал бы лишним.

Мысль о повышении роли партийцев в коллективе высказана на отчетно-выборном собрании. Прозвучала она, впрочем, не впервые. Могут возразить: предлагали же как-то на собрании Г. А. Крюкова и А. М. Цыбина идею обсудить сообща вопрос о качестве. Но ведь и это было сделано после того, когда трудности стали ощутимыми, возникла атмосфера нервозности. Сама жизнь натолкнула на предложение. «Мелочей» же не замечаем. Не всегда, к примеру, побеседуем с опоздавшими работницами.

Или такой факт. Как старшему мастеру, мне приходится сейчас контролировать и работу второй смены. Обычно согласовываем с бригадирами сменное задание. Выполняется оно «от» и «до». Вдруг узнаю как-то: несколько сборщиц прекратили работу на час раньше.

— Мы же выполнили задание, Валентина Николаевна.

— Договаривались сделать не меньше, — объясняю, — но не честью ли рабочего является дать дополнительный процент в оставшийся час времени?!

Эту простую истину не объяснили людям, к сожалению, и коммунисты, работающие во вторую смену. А «мелочь», как видим, существенная...

ЗАПОМНИЛОСЬ выступление на отчетно-выборном собрании Галины Александровны Крюковой.

— Больше надо уделять внимания конечным операциям на сборке, — подчеркнула бригадир. — Этой заботой должен проникнуться коллектив, а партгруппе надо помочь ему.

Заметьте, коммунист высказалась конкретно. Тоже, как будто, незначительный штрих. Но такая целеустремленность в выступлениях приводит затем к конкретности действий партгруппы. На том же собрании не удовлетворила коммунистов речь кандидата в члены КПСС комсорга участка Наташи Гущиной. В общих словах она сказала о том, что партгруппа помогает комсомольской организации в работе с молодежью. Как это делается? Наташино выступление не заставило задуматься над примером, предложением. Потом пришлось объяснить ей это. Однако такой разговор стал бы уместнее именно перед собранием — понадеялась на Наташу, не проверила, как она подготовилась. Работнице еще не поздно было взвесить то, что она намерена говорить, сделать более четкие выводы. Ведь подготовка к собранию—момент воспитательный. В особенности для молодых партийцев.

Повышение активности коммунистов — одна из важных внутрипартийных задач, отмечалось на XXVI съезде КПСС. Наилучшее решение ее возможно лишь при известной последовательности позиции и поведения партийцев. Задумайтесь: на собрании коммунист считает нужным что-то предложить, активен. В иной же ситуации не всегда оправдывает высокое звание. Активность «по обязанности», как должное, воспринимают иногда и молодые коммунисты. Отсюда недоговоренности, иной раз поверхностность в обсуждении вопросов.

Ежегодно группа пополняется пятью-семью членами партии. Используем прежде всего молодежный резерв и не сомневаемся в силе нашей смены. Но ведь эту силу надо пестовать, крепить. Значит, надо всем нам вести с молодыми как бы постоянный диалог. Это отражено и в постановлении отчетно-выборного: «Улучшать воспитательную работу с молодежью...» Шефство над молодыми сборщицами, поощрение их производственной и общественной инициативы, повышение эффективности выполнения поручения (отчеты коммунистов пока редки) — вот на что должны сделать ставку.

На первом же собрании партгруппы пойдет речь о реализации высказанных критических замечаний и предложений. Есть намерение по-деловому поговорить и о моментах, от которых зависит рост активности коммунистов. Повысить роль члена партии в воспитании обновляющегося коллектива — это, считаю, актуальнейшая задача группы.

В. ЛОЖНИКОВА,
партгрупорг сборочного участка цеха № 2 манометрового завода.

НАШИ ИНТЕРВЬЮ

Монтажники на ферме

В сельскохозяйственном строительстве от производственного объединения Томсксельхозмонтажкомплект зависит многое. Им и делается немало. За восемь месяцев по объединению (в пересчете на общестроительные объемы работ) освоено 3.895 тысяч рублей (при плане 3.830 тысяч).

С этого отрадного показателя мы начали беседу с Владимиром Васильевичем Горовым, директором объединения.

— Если начинать с хорошего, — продолжал он, — то назову еще такие цифры: на объектах сельстроя, где мы подрядчики, освоено 72 тысячи рублей (план — 70 тысяч), на монтажных работах 760 тысяч (план — 700 тысяч), на 222 процента выполнен план на свинокомплексе. Корпус репродукции в сентябре сдаем, в ноябре будем сдавать цех откорма.

Приятно назвать и трудовые коллективы, работу которых отличает добрая стабильность. Постоянно справляется с планами Туганская ПМК (начальник Н. Г. Баннов), занятая на животноводческих объектах в Томском районе. Неплохо ведет монтаж на крупном пусковом коровнике в Нелюбине бригада А. Ф. Иванова. Сданы три птичника на Кандинской птицефабрике. На их монтаже отличилась бригада А. К. Чуйко. ПМК обеспечивает субподрядные работы на утятнике в Заречном. Неплохо в Птицепроме идет реконструкция помещений — при годовом плане 400 тысяч рублей за 8 месяцев выполнено работ на 354 тысячи. А общий план Туганской ПМК на год значителен — 1,5 миллиона рублей в переводе на общестроительные объемы работ.

Уверенно трудится коллектив Кривошеинского ХПУ на объектах и в своем, и в Чаинском районах (начальник участка А. И. Новиков). 370 тысяч освоено за 8 месяцев, из этой суммы 60 тысяч — бригадой В. Ф. Собянина. Сделаны две летние дойки, проведена реконструкция свинарника в Володине. Под руководством мастера А. М. Цыро рабочие приспособили для кормораздачи грязевый насос и довольно успешно. У опытных мастеров подрастают кадры. Закреплению их в коллективе поможет и 18-квартирный благоустроенный дом, который будет сдан в IV квартале.

Неплохо трудятся коллективы Чаинской (А. В. Матвеев), Асиновской (А. Д. Волетов), Зырянской (Б. М. Федощенко) мехколонн.

— Как на фермах организуется подогрев воды? Ведь из 70 тысяч голов скота, которых нужно перевести на поение теплой водой, забота о 27 тысячах возложена на Томсксельхозмонтажкомплект...

— Для стада в тысячу голов оборудование смонтировано (это в Асиновском районе). Еще на 6 тысяч 800 голов — для хозяйств Кожевниковского, Бакчарского, Шегарского и Асиновского районов — закомплектовано оборудование, поступающее централизованно. Монтаж производит Пушкинская спецсельхозтехника. Работы в этом направлении продолжаются.

Надо сказать и о переходе к новой системе отсчета — от готовой продукции. К этому переходу мы готовились, но вот освоение системы пока не дается. При плане по видам работ 2.435 тысяч рублей на 8 месяцев мы сделали на 2.248 тысяч. Раньше выходили из положения при незавершенных объектах, теперь надо учиться работать по-другому.

Есть и объективные причины — создаются в сентябре-октябре своеобразные ножницы: и строители сдают нам под монтаж объекты, и в это же время самая пора подготовки ферм к зиме. Преимущество отдается реконструкции ферм. В результате план межколхозного строительства за 8 месяцев не выполнен (93 процента). Положение, конечно, нужно поправлять — ведь мы главные субподрядчики на сооружении животноводческих помещений.

73 бригады — 300 монтажников заняты сейчас на объектах, да еще 100 горожан. К началу октября коровников, новых и реконструированных, должно быть готово 91—на 22.614 голов, телятников — на 17.200 голов, свинарников — на 32.900.

— А как вся эта работа планируется?

— В том-то и беда, что нет плана по ремонту ферм. Сводная комплектовочная ведомость трижды в год меняется. В прошлом году мы сделали попытку объехать хозяйства сами, создавали план ремонта, но он корректировался еще два раза. Нынче с областным управлением сельского хозяйства собираемся подойти к этому солиднее — следует решать этот вопрос централизованно, в масштабах области. Да и проектная работа в хозяйствах на нуле, а ведь нужны проекты и для контроля, и для заготовки материала.

Завершая разговор, несколько слов о собственном строительстве. Чтобы успешнее решать задачи, строим пять баз — центральную в Томске, а также на Кожевниковском, Чаинском, Первомайском участках и для пусконаладочного участка. Но генподрядчик—трест Томсктрансстрой—освоил на центральной базе за 8 месяцев всего 133 тысячи рублей из 235 тысяч. Отсюда и в целом показатель по строймонтажу низок — 470 тысяч рублей из 591 тысячи.

По строительству жилья идем с перевыполнением. Хорошие показатели у кривошеинцев. Словом, нынешняя предзимняя пора — самая горячая у Томсксельхозмонтажкомплекта.

В. КРЮКОВ,
наш нешт. корр.

Семинар работников органов внутренних дел

Недавно в Степановке Верхнекетского района состоялось областное совещание-семинар начальников городских, районных отделов внутренних дел, участковых инспекторов милиции. Рассмотрен вопрос «О состоянии и мерах улучшения работы органов внутренних дел по искоренению пьянства, правонарушений, хищений и расточительства социалистической собственности на предприятиях и в населенных пунктах лесной промышленности области в свете решений XXVI съезда КПСС». С докладом выступил заместитель начальника областного управления внутренних дел полковник милиции А. Г. Кучумов.

Опытом по борьбе с потерями рабочего времени, предупреждению правонарушений в Аслановском леспромхозе поделились директор и секретарь парткома этого предприятия А. А. Бондарев, В. Н. Липатников, председатель исполкома Степановского сельского Совета народных депутатов Ю. К. Рыжиков. Выступили также начальники Асиновского, Парабельского, Верхнекетского районных отделов внутренних дел А. И. Жмулев, И. П. Халтурин, Н. А. Юрьев, участковые инспектора милиции В. П. Аненков, В. Ф. Самусевич, В. В. Майков, С. В. Юганcон и другие.

Участники совещания-семинара критически проанализировали положение дел, вскрыли недостатки в своей деятельности и наметили конкретные меры по усилению борьбы с пьянством, прогулами, антиобщественными проявлениями и бесхозяйственностью на предприятиях лесной и деревообрабатывающей промышленности, а также по месту жительства трудящихся. Они познакомились с работой общественного пункта охраны порядка Степановского сельского Совета, товарищеского суда и добровольной народной дружины Аслановского леспромхоза.

В совещании - семинаре приняли участие заведующий отделом административных органов обкома КПСС В. В. Садовский, первый секретарь Верхнекетского райкома партии В. Н. Решетников.

...И О ПРОИЗВОДСТВЕННОМ БЫТЕ

Выступая на отчетно-выборном партийном собрании в цехе № 102 нефтехимического комбината, оператор член горкома КПСС Юрий Николаевич Коваленко с тревогой говорил об условиях труда. Особое внимание обратили на это и другие коммунисты. Успешно осваиваются мощности производства полипропилена, крепнет коллектив, а вот в создании хорошего производственного быта в цехах-серьезные трудности.

Проведены большие работы по благоустройству территории. Но внутри зданий цехов порядка мало. Досадно видеть, например, мусор на лестницах, обнаруживать неустановленное канализационное оборудование, «спотыкаться» о другие мелочи. Не хватает шкафчиков для одежды, резиновых ковриков на рабочих местах. В комнаты отдыха — и зайти стыдно...

«Бороться за образцовое производство», — об этом говорится в постановлении отчетно-выборного собрания. Это значит, что и о производственном быте заботы будет больше.

Ю. ВЫЧУЖАНИН.

УСПЕХ БРАТЬЕВ АРИХАНОВЫХ

Два сезонных задания выполнили на уборке кукурузы механизаторы совхоза «Батуринский» Томского района братья Илья и Павел Ариханов. В эти дни передовые механизаторы также успешно трудятся на уборке овощей.

НА СНИМКАХ: Илья и Павел Ариханов.

Фото Н. Митикасова.

ПО СЛЕДАМ НАШИХ ВЫСТУПЛЕНИЙ

«ВОТ ТАК РЕМОНТ!»

Письмо под таким заголовком, напечатанное в «Красном знамени» 30 августа, обсуждено на заводском «дне качества». Приняты конкретные меры.

Участок ремонта коробок перемены передач зерновых комбайнов усилен специалистами, для него выделено отдельное помещение. Проведена технологическая перепланировка оборудования.

Решено в течение недели провести внеочередной осмотр и ремонт стенда обкатки коробок перемены передач. Проводится реконструкция мастерской, после чего технология ремонта тракторов К-700, его узлов и агрегатов улучшится.

А. МАКЕЕВ,
управляющий Лоскутовской сельхозтехникой;
В. ЖУИ,
главный инженер;
Ю. КИРЮХИН,
начальник ОТК.

* * *

Ответ на письмо «Вот так ремонт!» редакция получила и от руководителей облсельхозтехники. Заместитель председателя объединения Г. Д. Камышенцев подтверждает в своем письме принятые в Лоскутовском отделении меры. Признавая критику в газете в адрес ремонтников справедливой, он заверяет, что «осуществление разработанных мероприятий позволит обеспечить высокое качество ремонта всей техники».

ПРАЗДНИКУ—В ПОДАРОК

НАБЕРЕЖНЫЕ ЧЕЛНЫ (Татарская АССР). (Корр. ТАСС Н. Сорокин). Досрочно выполнены социалистические обязательства, принятые коллективом КамАЗа в честь профессионального праздника — Дня машиностроителя. Изготовлен 300-тысячный с начала пуска предприятия двигатель. Почетное право собрать его завоевала сводная бригада победителей социалистического соревнования.

Главный конвейер завода двигателей КамАЗа набирает темп. Развернулось соревнование за досрочное освоение проектной мощности второй очереди, введенной в эксплуатацию накануне XXVI съезда КПСС.

ХРОНИКА ПАРТИЙНОЙ ЖИЗНИ

Одобрен опыт

С начала года коллектив Томского авиапредприятия сэкономил 337 тонн авиационного топлива. Здесь более 500 работников ведут лицевые счета экономии, по ним трудятся все летные экипажи. Работу по экономии топлива и энергии возглавляет партийный комитет. Бюро Кировского райкома КПСС одобрило его опыт.

При парткоме авиапредприятия создан соответствующий штаб. Разработаны технически обоснованные нормы и лимиты расхода топлива на каждый рейс по всем типам имеющихся самолетов и вертолетов. Регулярно проводятся общественные смотры по экономии материалов и электроэнергии. Показатели учитываются при подведении итогов соревнования.

Бюро райкома рекомендовало другим партийным организациям использовать опыт авиаторов.

П. БРЕКОТНИН,
заведующий организационным отделом Кировского райкома КПСС.

В рамках месячника

Предметом недавнего разговора на заседании парткома Томского ЛПК послужил ход подготовки к зиме. Еще в июне принят план мероприятий, однако выполнялся он недостаточно оперативно. Члены парткома, курирующие отдельные пункты плана, редко интересовались подготовкой к холодам. Поэтому затянулся ремонт детского сада, школы № 20, некоторых теплотрасс и котельных. Партком обязал главного инженера Г. И. Ощепкова в короткий срок согласовать с подрядчиками все вопросы по завершению строительства котельной на промышленной площадке.

Предложения группы коммунистов, готовивших вопрос, а также серия консультаций и бесед, которые проведены в парткоме с заместителями директора комбината по кадрам, по строительству, с другими руководителями, позволили наметить меры по быстрейшему — в рамках городского месячника — завершению подготовительных работ к зиме.

П. СЕМЕНОВ,
секретарь парткома Томского ЛПК.

Партгруппы в автоотрядах

Бригада водителей А. Н. Путинцева, находящаяся на уборке в Зырянском районе, — одна из лучших в автоколонне № 1235. Она добивалась успехов в социалистическом соревновании среди автотранспортников области. Выполнение норм и заданий контролирует временная партгруппа, которую возглавляет Н. Х. Ахметов. Коммунисты, в частности, водители Александр Степанович Поляков и Владимир Юрьевич Актобаев, показывают своим товарищам хороший пример. Закончив вывозку кукурузной массы в колхозе им. XXI съезда КПСС, бригада ведет транспортировку зерна, картофеля.

Перед отправкой на уборочные работы в бригадах всех трех автоотрядов — Зырянского, Кожевниковского и Первомайского — созданы временные партийные группы. Их одиннадцать. Партгрупоргн утверждены на партийном собрании. Партбюро постоянно интересуется работой временных групп.

С. КИРОВ,
заместитель секретаря партбюро автоколонны № 1235.

ЖУРНАЛ «ПАРТИЙНАЯ ЖИЗНЬ»

Вышел из печати девятнадцатый номер журнала ЦК КПСС «Партийная жизнь». Он открывается передовой статьей «В единстве с народом — сила партии, в единстве с партией, в ее руководстве — сила народа».

Печатается постановление ЦК КПСС «О работе Новосибирского обкома партии по руководству партийными организациями предприятий транспорта в свете указаний XXVI съезда КПСС».

Помещена статья «Ленинская партия коммунистов, права и свободы человека». Под рубрикой «Организационно-партийная работа» публикуются материалы «Деловитость, компетентность партийного руководства», «Партийный контроль обеспечивает комплексное решение задач производства и быта», «Партгруппы хозрасчетных бригад» и другие.

Широко представлены рубрики «Руководство хозяйством», «Идеологическая, политико - воспитательная работа». Ряд материалов посвящен отчетно-выборным партийным собраниям.

Публикуются также статьи В. Матвеева «Миф о «советской угрозе» — орудие сил милитаризма и агрессии», «Народ Эфиопии на революционном пути социалистических преобразований» — члена Исполкома Комиссии по организации Партии трудящихся Эфиопии (КОПТЭ), генерального секретаря временного военного административного совета Фикре-Селассие Богдересса.

(ТАСС).

БЫТОВКА НА СТРОЙКАХ

Областной, городской и районные комитеты народного контроля вместе с «Комсомольским прожектором» и профсоюзными активистами проверили организацию быта на стройках Томска. Рейдовые бригады побывали на 44 объектах 14 строительных управлений и трестов.

Когда знакомишься с материалами проверок, вспоминаешь личные встречи с людьми, слушаешь объяснения руководителей, приходишь к выводу: далеко не везде понимают роль хорошо устроенного быта. О том, что стройка — особый вид производства и требует наиболее заботливого отношения к людям, уже написано и сказано немало, и неудобно вроде бы напоминать об известном. И все же делать это приходится. Сколько всевозможных отговорок слышишь в ответ от руководителей и их заместителей, когда заходит речь о тяжелых условиях работы. В качестве аргументов выдвигаются и недостаток средств, и нехватка времени, и отсутствие людей, которые бы непосредственно занимались этим. Главная же причина в другом — в нежелании заниматься организацией быта так же серьезно, как производственными проблемами.

В тресте Спецстроймеханизация и его подразделениях вопросам быта внимание уделяют. Для рабочих управления механизации № 2 строится производственно-бытовой корпус, на асфальто-бетонном заводе реконструируется бытовое помещение. И все-таки этого слишком мало.

В тресте недостает 12 помещений для обогрева и отдыха, отсутствуют пункты ремонта спецодежды, не хватает более 480 гардеробов. Многие передвижные бытовки старые, в них нарушена обшивка, текут кровли, не выделены кладовки и отсеки для хранения инструмента и запчастей. Не поддерживается и соответствующий санитарный порядок. Бытовые помещения в управлении механизации № 1 — в аварийном состоянии. Здесь также не выполняется требование о развертывании бытовок до начала строительных работ. Например, экипаж сваебойной установки, занятый на реконструкции завода КПД, не имел возможности переодеться в нормальных условиях, в то время как на объекте уже 20 дней.

Медленно внедряются мероприятия по улучшению бытовых условий в Спецстрое №№ 1 и 2 — в первом из девяти реализовано всего одно. Недостаточно тщательно следят за санитарно-гигиеническим состоянием бытовок на ДСК, хотя сами бытовки имеются на всех важных объектах и оборудованы неплохо.

Медленно решаются вопросы быта и в строительно-монтажном поезде № 347, ремонтно-строительном управлении объединения Томлеспром, на автобазе треста Томсктрансстрой. В СМП-347 на 14 человек всего одна бытовка, не хватает в общей сложности пяти вагончиков. На автобазе Томсктрансстроя, где работают 280 человек, бытовки рассчитаны лишь на 30 слесарей, а для водителей вообще не создано никаких условий. Аналогичная ситуация в РСУ объединения Томлеспром, где крайне переполнены бытовки.

Повезло, пожалуй, лишь тем, кто трудится на заводе строительных материалов Томского территориального управления строительства. Здесь какой цех ни возьми — всюду хорошо оборудованы комнаты для отдыха. В них аккуратные шкафчики для каждого, удобная мебель, цветы, свежие газеты. Но на этом положительные примеры и заканчиваются.

Много недостатков выявлено на стройплощадках треста Томскжилстрой, где бытовки не утеплены, не обеспечены сушилками, шкафами.

Слабо организован быт в подразделениях ремстройтреста № 6. Здесь игнорируют требования улучшить дело. В июне прошлого года инспектора районного комитета народного контроля проверили бытовое обеспечение рабочих на предприятиях этого треста и пришли к заключению, что руководители предприятия не уделяют должного внимания «малым» проблемам. Особенно тревожное положение создалось в РСУ-47. Комитет рассмотрел результаты проверки и потребовал от начальника РСУ-47 В. И. Мишина навести порядок. Но никаких изменений не произошло. Районный комитет народного контроля объявил В. И. Мишину строгий выговор.

Казалось бы, в РСУ сделают правильные выводы. Но и в ходе третьей, сентябрьской, проверки выяснилось, что не поняли руководители своей ответственности. На многих объектах бытовки по-прежнему убоги и не приспособлены для отдыха рабочих.

— У нас нет средств приобрести вагончики, — констатирует В. И. Мишин.

Это очередная отговорка. Средства на эти цели в тресте имеются.

Не секрет, что стройка испытывает кадровый голод. Известно и другое: там, где о людях заботятся по-настоящему, не жалеют средств и личной энергии на бытовое обустройство, закрепляются и кадровые рабочие, и молодежь. Так что только на пользу пойдут затраты, вложенные в улучшение быта.

В. КАРЕВ,
инспектор областного комитета народного контроля.

Электронная библиотека (репозиторий) Томского государственного университета
http://vital.lib.tsu.ru

Какой музыке звучать?

ПОЮТ серебряные ТРУБЫ...

ЗАЛ замер. Слышно, как стучит в груди собственное сердце. Но вот взмах дирижерской палочки разрывает осторожную тишину. Под сводами Дворца культуры торжественно звучит увертюра. Ширится, растет мелодия, призывно ведет за собой... Идет отчетный концерт народного коллектива — духового оркестра Томского электротехнического завода, посвященный его двадцатипятилетию.

Было время, когда духовые оркестры звучали в концертных залах и уж непременно — в парках отдыха. Помните: «В городском саду играет духовой оркестр...» Время это, к сожалению, прошло. Частично — из-за агрессивности вокально - инструментального жанра, затопившего эстраду. Частично — из-за равнодушия тех, кому надлежит заботиться о популяризации духовой музыки. И вот уже молодежь—увы! — считает духовой оркестр лишь обязательным аттрибутом армейской, военной музыки. А ведь духовая музыка — огромный пласт музыкальной культуры, причем пласт немаловажный. В лучших своих произведениях она будит в слушателе высокие, добрые чувства. Исподволь, в обстановке, мало похожей на строгую, сковывающую слушателя-новичка обстановку концертного зала, приучает его к серьезному восприятию музыки, к серьезному репертуару. Ведь есть немало прекрасных переложений для духового оркестра композиторов-классиков — от Моцарта и Бетховена до Чайковского.

Вот почему так важно возродить некогда существовавшую добрую традицию. Ведь она не утеряна совсем. Доказательством этому служит упоминавшийся в начале статьи концерт, да и само существование на крупном промышленном предприятии стабильного самодеятельного оркестра, пользующегося популярностью и не раз завоевывавшего лавры в творческом соревновании народных коллективов.

Как же сложился этот творческий коллектив?

Он возник в 1956 году по инициативе воспитанника военного оркестра Василия Васильевича Стукана — человека, всю свою жизнь посвятившего духовой музыке. Именно он заронил в души начинающих заводских музыкантов зерна высокой любви к искусству. И они дали щедрые всходы.

От репетиции к репетиции, от выступления к выступлению крепла любовь к музыке, «наигрывался» репертуар — в первое время преимущественно танцевальный и строевой. С ростом мастерства в репертуаре оркестра появились М. Глинка, П. Чайковский, Дж. Верди, Ф. Шуберт, другие классики, произведения советских композиторов — И. Дунаевского, Б. Александрова, С. Чернецкого. Оркестр все чаще стал выступать за пределами родного предприятия, где его уже давно любили и знали. Вот несколько концертных адресов коллектива за этот год: выступления в Корнилове, Итатке, на проводах зимы — у Дворца зрелищ и спорта, концерт на слете мастеров Кировского района, поездка к животноводам Семилужков...

В 1977-м оркестру было присвоено почетное звание «народный». Сейчас в составе его — двадцать три человека. Основу, конечно, составляют ветераны: старший инженер В. Я. Лавров, расточник И. Я. Козлов, слесари Р. Г. Козлов, Ю. Н. Богданов. Все они — это правило — хорошие производственники, активные общественники. Пополняется коллектив и молодыми участниками.

— Кто однажды взял в руки музыкальный инструмент, — говорит инструментальщик И. Я. Козлов, — кто приобщился к музыке, тот уж не может мыслить себя без нее. Музыка помогает мне жить и трудиться, дает заряд бодрости духа.

Большой популярностью пользуется у слушателей солист токарь Николай Чернышов, вот уже два десятка лет поющий с оркестром. Песни Д. Тухманова, Ю. Гуляева, других советских композиторов в его исполнении тепло принимает любая аудитория.

Последние двенадцать лет за дирижерским пультом народного оркестра стоит один из первых его участников — энергетик Юрий Бернштейн. Способный музыкант, любящий искусство с детства, он находится сейчас в расцвете творческих сил. Пишет музыку, сочиняет стихи. Творческая выдумка его неистощима.

— Однажды, — говорит он, обращаясь к слушателям, — во время концерта на полевом стане неожиданно хлынул дождь. И хотя был он кратковременным, сумел-таки в некоторых местах основательно размочить ноты. Вот что в результате получилось...

Взмах дирижерской палочки, музыкальная импровизация-шутка. И — бурные аплодисменты слушателей, оценивших юмор произведения и мастерство оркестрантов. Тепло принимают и песню Ю. Бернштейна «Знакомая мелодия» в исполнении солистки оркестра бухгалтера Нелли Коколовой.

— Наш коллектив будет продолжать совершенствовать свое мастерство, — говорит Юрий Сергеевич. — Пусть к нам приходит молодежь, ждем ее с нетерпением.

Между тем у коллектива свои проблемы. В Томске трудно приобрести духовые инструменты. Нет даже мастерской, чтобы их отремонтировать. Проблема — ноты, духовые партитуры днем с огнем не найдешь в книжных магазинах. Приходится доставать различными путями, а потом размножать от руки.

Думается, настало время создать в областном центре какую-то организацию, объединяющую и направляющую работу духовых оркестров Томска. Это наверняка будет способствовать оживлению их деятельности, возрождению несправедливо отодвинутого в тень жанра.

Г. АНДРЕЕВ,
инженер электротехнического завода.

К 25-летию создания Советского комитета ветеранов войны

Во имя мира на земле

29 сентября 1956 года в самый разгар «холодной войны», когда над миром по вине империалистов США и Англии снова сгустились военные тучи, советские ветераны войны собрались на свою первую учредительную конференцию, чтобы создать организацию, главной задачей которой должна быть борьба за мир. От имени 20 миллионов своих товарищей, погибших в Великой Отечественной войне, миллионов сирот, вдов и матерей, потерявших в ней своих сыновей, от имени своих детей и внуков они торжественно заявили, что сделают все, чтобы сохранить мир, завоеванный тяжелой ценой, уберечь народы от испепеляющего огня термоядерного оружия.

Вместе с тем конференция поставила перед ветеранами войны задачу активизировать участие в работе по героико-патриотическому воспитанию молодежи, по передаче ей героических революционных, боевых и трудовых традиций КПСС, советского народа и его Вооруженных Сил, по мобилизации ее на повышение бдительности к проискам агрессивных сил империализма и готовности к защите завоеваний социализма.

Конференция приняла устав организации советских ветеранов войны и избрала его руководящий орган — Советский комитет ветеранов войны. Первым председателем комитета был избран прославленный советский полководец, Маршал Советского Союза А. М. Василевский. Ответственным секретарем — Герой Советского Союза А. П. Маресьев.

Прошло 25 лет. Но главной задачей комитета попрежнему является борьба за мир, разрядку международной напряженности. В этих целях комитет постоянно развивал и укреплял связи с международными и национальными организациями ветеранов всех стран мира.

Представляя на различных международных форумах и встречах многочисленную общественность страны, комитет активно выступал и выступает за единство международного движения ветеранов в целях усиления борьбы за мир, проведения совместных общественных выступлений против агрессивной политики империалистических держав, возглавляемых США, и пекинских гегемонистов, за решение всех спорных вопросов мирным путем.

В ходе встреч с делегациями зарубежных организаций, а также на встречах с туристическими группами ветеранов войны, прибывающими в СССР, советские ветераны войны неустанно разъясняют им миролюбивую политику, проводимую КПСС и Советским правительством, Программу мира, выработанную на XXIV и XXV съездах КПСС и развитую на XXVI съезде, разоблачают надуманный буржуазными пропагандистами и пекинскими гегемонистами миф о советской военной угрозе. Из международных организаций, членами которых является комитет, мы особое внимание уделяем работе в ФИРЕ (Международной федерации борцов Сопротивления). Это наиболее авторитетная и боевая организация, последовательно борющаяся за мир, против неофашизма и неонацизма.

Одним из важнейших вопросов в деятельности СКВВ является мобилизация международной общественности на борьбу против гонки вооружений, за сокращение вооружений и вооруженных сил, за разоружение.

Из наиболее крупных мероприятий в борьбе за мир, хотелось бы отметить две римские международные встречи ветеранов войны.

Ветераны войны кровно заинтересованы в том, чтобы дело, за которое они боролись и утверждали, пройдя через трудности и невзгоды, было в надежных руках.

Молодежь, выросшая после войны, не испытала того, что вынесло наше поколение, строя и защищая социалистическое Отечество. Она не прошла той суровой школы классовой борьбы, которую прошло старшее поколение. Наша задача — помочь молодежи выработать активную жизненную позицию, способствовать формированию поколения людей политически активных, знающих дело, любящих труд и умеющих работать, всегда готовых к защите Родины.

В нашей стране бывшие фронтовики окружены заботой партии и государства. Для них установлены многочисленные льготы и преимущества. Они пользуются вниманием и уважением всего нашего народа. Это вызывает не только чувство благодарности, но и придает силы и желание трудиться еще лучше, активнее бороться за дело мира и коммунизма.

Советские ветераны от души благодарят Центральный Комитет нашей партии и Советское правительство за заботу о них. Свое 25-летие комитет встречает обогащенный большим опытом работы как на международной арене, так и внутри страны. Многое сделано за четверть века, но еще больше предстоит сделать.

Дважды Герой Советского Союза генерал армии П. И. БАТОВ, председатель Советского комитета ветеранов войны.

(ТАСС).

Адрес новостей: здравоохранение

Кардиологи в заводских цехах

К рабочим объединения «Контур» пришли ученые, врачи отдела профилактической кардиологии Сибирского отделения Всесоюзного научного кардиологического центра. На несколько лет вперед разработана программа профилактической, лечебной, пропагандистской и научной деятельности томских кардиологов в этом трудовом коллективе.

Сейчас врачи обследуют каждого работающего. Для научных сотрудников, врачей и лаборантов на «Контуре» выделены специальные помещения, оснащенные самым современным медицинским оборудованием. По данным обследования все пациенты будут распределены по трем группам. В первую войдут здоровые люди, во вторую — больные, в третью — склонные к сердечно-сосудистым заболеваниям.

Среди рабочих и служащих объединения ученые провели анкетирование. Анкета содержала вопросы, касающиеся состояния здоровья каждого человека и уровня его медицинской осведомленности.

Кроме того, рабочие и служащие завода смогут пополнить свои знания о медицине, в частности, о профилактике сердечно-сосудистых заболеваний в университете здоровья, который так и называется «За здоровое сердце». С лекциями и беседами выступят ведущие кардиологи.

Е. ЧИРКОВА,
младший научный сотрудник отдела профилактической кардиологии Сибирского филиала Всесоюзного кардиологического научного центра АМН СССР.

Как лечить малышей?

В Асине открылась межрайонная конференция, посвященная организации медицинского обслуживания детей и охране их здоровья. Она проводится по инициативе областного отдела здравоохранения. В ее работе участвуют педиатры, заведующие врачебными участками и фельдшерско - акушерскими пунктами Томского, Асиновского, Первомайского, Тегульдетского и Зырянского районов.

Главные вопросы — профилактика детских заболеваний, раннее выявление недуга и своевременное лечение. Выступающие сделают сообщения о рациональном питании ребенка первого года жизни, санитарно-гигиеническом воспитании в семье и дошкольных учреждениях, школах и пионерских лагерях. В работе конференции принимает участие инфекционная служба.

Местом проведения межрайонной конференции не случайно выбран город Асино. Местная детская поликлиника пользуется доброй славой среди педиатров области — является школой передового опыта. Районный педиатр Тамара Аркадьевна Астафьева, заведующая детской поликлиникой Надежда Васильевна Колтыкова, главный врач центральной районной больницы Анатолий Сергеевич Лукьянов отдают много сил, знаний, умения, чтобы охрана здоровья маленьких асиновцев была поставлена на современный уровень.

После теоретических занятий специалисты облздравотдела проведут показательные врачебные приемы в поликлинике.

З. МИРОНОВА,
главный педиатр облздравотдела.

«Путь к последней сигарете»

«Путь к последней сигарете» — так называется агитационный плакат, выпущенный издательством «Красное знамя». Его создатели — областной Дом санитарного просвещения и специалисты наркологического диспансера. Художественно оформленный плакат убедительно призывает курильщиков остановиться, задуматься о своем здоровье и сделать первый шаг к настоящему здоровью.

Издательство также выпустило памятки «Путь к последней сигарете» и «Для тех, кто бросает курить», содержащие интересные и важные сведения, полезные рекомендации врачей-наркологов о том, как лучше побороть пагубную привычку. В частности, в них содержится программа поведения тех, кто решил расстаться с сигаретой, на первые две недели — самые трудные для заядлого курильщика, а также несложные, но необходимые правила, которых нужно придерживаться.

Л. ФРОЛОВА,
главный врач областного Дома санитарного просвещения.

Милицейские будни

ПРЕСТУПНИК ОСТАВЛЯЕТ СЛЕД

— Вы любите Шерлока Холмса? Что ж, великий сыщик работал по вдохновению и интуиции. А мы — еще и на строго научной основе. Все же хочу отдать должное Конан Дойлю: несомненно, прав его герой в своем утверждении, что любой преступник обязательно оставляет след. Этот след просто нужно найти. А вот «просто» это не делается, даже в наше время. Мы располагаем всем необходимым, чтобы определить того, кто преступил грань закона, не только по традиционным отпечаткам пальцев, но и по частоте его дыхания, составу воздуха в момент совершения преступления, по другим признакам.

Так началась наша беседа с заместителем начальника управления внутренних дел исполкома Люберецкого горсовета Московской области майором милиции М. Малаховым. В подтверждение сказанного Михаил Григорьевич предложил нам пройти к криминалистам в оперативно-технический отдел управления.

Небольшая комната. В углу — микроскоп с несколькими окулярами. На столе — необычный прибор. На его светящемся экране — изображение лица, которое меняется в зависимости от прикосновения к рычажкам на пульте управления. То удлиняется лицо, то меняется прическа, то появляются морщины.

— Вот, занимаюсь «композиторством», — поднимается навстречу нам высокий, с внимательными глазами человек. Представляется: начальник оперативно-технического отдела майор милиции Василий Александрович Горин. — Наши эксперты, — поясняет он, — почему-то прозвали прибор «композитором». И прижилось. А вообще, это — идентификационный аппарат, разработанный Всесоюзным НИИ МВД СССР. В нем запрограммированы практически рисунки всех типов и элементов внешности человека.

В реестре альбомов и слайдов видим такие пункты: брови, глаза, носы, рты, волосы на голове, нижняя часть лица, ушные раковины, головные уборы, морщины и т. д. Варьируя их, криминалисты создают по описаниям очевидцев портреты разыскиваемых людей — фотороботы.

Результаты «композиторской деятельности» люберецких экспертов впечатляют. Недавно в поселке Томилино вечером двое неизвестных совершили разбойное нападение на девушку. Затем — на другую. Они давали сбивчивые показания. Первая потерпевшая не могла назвать ни единой приметы, настолько шоковым было ее состояние. По описаниям другой, старший эксперт-криминалист Анатолий Орлов составил фоторобот. Вновь пригласили первую, показали ей десяток фотороботов. Женщина указала на тот, который был составлен Орловым. Тогда обе женщины начали вместе вспоминать внешность преступника: Укоротили волосы, несколько изменили овал лица.

— И вот что получилось. — Горин показывает составленный портрет. — А вот настоящая фотография преступника.

Сходство поразительное.

— По фотороботу, который мы размножили и раздали нашим сотрудникам,— продолжает эксперт-криминалист, — уголовный преступник по кличке «Боб» был задержан в городе Жуковском. Пойман и его сообщник. Оба осуждены к длительным срокам заключения.

— Конечно, не только фоторобот призван был помочь в этом розыске, — говорит М. Г. Малахов. — Велись медико-биологические, графические исследования — всего свыше 20 экспертиз. Правонарушение в нашем обществе не может остаться безнаказанным.

На вооружении Люберецкого управления внутренних дел — отличная, безотказная фото- и киноаппаратура, приборы для съемки скрытых и залитых текстов, приборы оптического наложения, с помощью которых можно подлинную вещь отличить от фальшивки, радиосвязь, приборы ночного видения.

Многие научно-исследовательские институты, промышленные предприятия, общественность приходят на помощь работникам милиции.

Можно приводить сотни примеров удивительных открытий экспертов-криминалистов.

— Какими же качествами должен обладать эксперт?— задаем вопрос.

— Усидчивостью, пунктуальностью, если хотите педантизмом, — последовал ответ. — В нашей работе терпеливость исследователя должна сочетаться с интуицией художника, а главное — каждый должен стремиться к установлению истины, ибо за каждым нашим открытием стоит человек, его судьба. В нашем деле, как у саперов, ошибок быть не должно.

(Корр. ТАСС).

Международная информация

Репортеры ТАСС и АПН сообщают

Прочный фундамент дружбы

ДЕЛИ. В яркую манифестацию индийско-советской дружбы вылилось состоявшееся здесь собрание, посвященное выходу в свет книги «Национально-освободительное движение в Индии и русская революция» известного индийского писателя и публициста В. М. Упадхайи. В собрании, проведенном по инициативе отделения Индийско-советского культурного общества (ИСКО) союзной территории Дели, приняли участие члены парламента страны, видные политические и общественные деятели, ученые.

Выступая перед собравшимися, один из руководителей ИСКО, председатель Национальной федерации индийских женщин Аруна Асаф Али подчеркнула, что победа Великой Октябрьской социалистической революции дала мощный импульс национально-освободительному движению в Индии и других странах Азии. Индийский народ, боровшийся против колониального ига, за независимость своей страны, постоянно ощущал поддержку дружественного народа Советского Союза.

Лидер фракции Коммунистической партии Индии в нижней палате парламента Индраджит Гупта указал, что Советский Союз всегда оказывал решающую поддержку Индии в самые трудные для нее времена. В 1971 году СССР подписал с нашей страной исторический Договор о мире, дружбе и сотрудничестве, вдохновивший индийский народ и придавший ему новые силы, сказал он.

Особую опасность для Индии и других независимых государств Азии и Африки представляет курс администрации Рейгана на усиление позиций Соединенных Штатов в бассейне Индийского океана, о чем свидетельствуют наращивание американской военной мощи в этом районе, перевооружение Пакистана с целью превращения его в агрессивный оплот империализма, планы размещения здесь «сил быстрого развертывания». В этих условиях дружба с Советским Союзом, идущим в авангарде борьбы народов за мир, национальное освобождение и социально - экономический прогресс, служит для Индии мощной опорой в отражении происков империалистических сил и их пособников.

Символ нерушимого единства

УЛАН-БАТОР. Торжественная закладка обелиска монголо-советской дружбы состоялась в центре Баянгульского аймака. Здесь шестьдесят лет назад объединенные силы монгольских партизан и красноармейцев разгромили белогвардейские банды.

Выступая на митинге, посвященном закладке обелиска, секретарь ЦК МНРП Г. Адья заявил, что трудящиеся народной Монголии вместе с советскими людьми отмечают эту победу как символ нерушимой дружбы двух народов и боевого содружества братских армий.

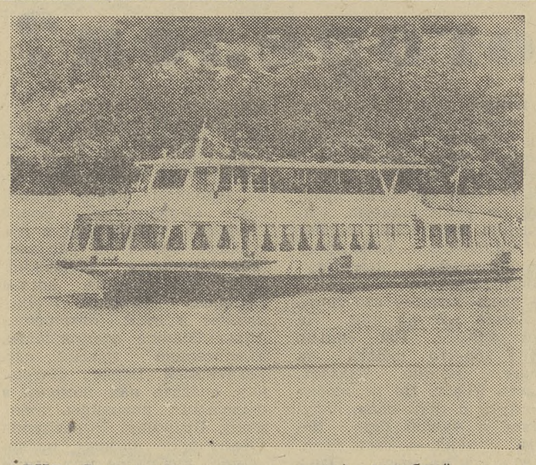

ВНР. Флотилия морских и речных кораблей венгерского судоходного общества «Махарт», занимающегося перевозкой пассажиров и грузов, пополнилась новым судном. Этим летом по Дунаю между Будапештом и Демешом начал курсировать прогулочный теплоход, построенный в Советском Союзе.

Фото МТИ—ТАСС.

Со всех континентов

ПРАГА. Более трех четвертей народнохозяйственных грузов в Чехословакии перевозит железнодорожный транспорт. Работники этой отрасли отметили свой профессиональный праздник. План восьми месяцев железнодорожники страны успешно выполнили. В числе передовиков — коллектив Северо-Западной дороги, к которой относится и Пражский узел.

В стране продолжается модернизация стальных магистралей, повсеместно вводятся автоматическая блокировка, дистанционное управление. В нынешней пятилетке грузооборот железных дорог в стране возрастет на 9 процентов.

МАДРИД. Более пятнадцати тысяч жителей города Гранада приняли участие в манифестации протеста против планов правительства, предусматривающих вступление Испании в НАТО.

Участники демонстрации, проходившей под лозунгами «Нет — НАТО!», «Мы — за мир!», приняли резолюцию, в которой содержится требование отложить рассмотрение в парламенте вопроса о присоединении Испании к НАТО и провести по этой проблеме общенациональный референдум.

БЕЙРУТ. Израильская военщина проводит в последние дни крупные ночные учения в районах, непосредственно примыкающих к Сирии и Ливану. В военных «играх» принимают участие самолеты, пехотные и бронетанковые части вооруженных сил Израиля. В местных политических кругах считают, что эти учения обострят и без того напряженную обстановку на юге Ливана и в регионе в целом.

ВАШИНГТОН. С резкой критикой проводимого администрацией Р. Рейгана курса на дальнейшую милитаризацию экономики США выступил член палаты представителей Т. Вайс. Предложенный президентом Рейганом федеральный бюджет на будущий финансовый год предусматривает беспрецедентное для мирного времени наращивание военных расходов. Лишь в ближайшее пятилетие их общий уровень составит 1,65 триллиона долларов, отметил конгрессмен.

ТЕГЕРАН. В ряде иранских городов казнены 28 противников существующего в Иране режима. Как сообщает местная печать, террористам, являвшимся членами «проамериканских организаций», предъявлено обвинение в подготовке его свержения вооруженным путем.

СССР — неуклонный поборник мира

Печать и общественные деятели многих стран мира оживленно комментируют новые советские мирные инициативы, выдвинутые на XXXVI сессии Генеральной Ассамблеи ООН, видя в них реальный путь к ослаблению опасности ядерного конфликта.

ВАШИНГТОН. Американская общественность с глубоким удовлетворением встретила прозвучавший с трибуны ООН призыв Советского Союза к принятию Генеральной Ассамблеей Декларации о предотвращении ядерной катастрофы, заявила член руководства общественной организации «Женщины, боритесь за мир» Э. Валлстриго. Мы полностью поддерживаем инициативу Советского Союза, сказала она, и рассматриваем ее как еще один позитивный шаг на пути оздоровления международной обстановки в целом.

УЛАН-БАТОР. Советский Союз вновь подтвердил, что он неуклонно проводит политику мира, стремится сделать все для того, чтобы ослабить международную напряженность, устранить угрозу термоядерной войны, пишет газета «Унэн», комментируя выступление на XXXVI сессии Генеральной Ассамблеи ООН члена Политбюро ЦК КПСС, министра иностранных дел СССР А. А. Громыко.

СССР выступает с новыми миролюбивыми предложениями в тот момент, когда реакционные милитаристские круги во главе с США, исполняя роль международного жандарма, пытаются добиться мирового господства, диктовать свою волю другим народам.

ХЕЛЬСИНКИ. «Для того, чтобы сохранить мир, необходимо приступить к разоружению», — пишет, комментируя представленные на XXXVI сессии Генеральной Ассамблеи ООН советские мирные предложения, финская газета «Тиедонантая». В Европе знают, что Советский Союз на деле готов к проявлению сдержанности и доброй воли, что он хочет избежать новых дорогостоящих витков гонки вооружений, подчеркивает другая газета — «Хельсингин саномат».

ЗАПАДНЫЙ БЕРЛИН. Советский Союз, пишет газета «Ди вархайт», предложил Генеральной Ассамблее ООН проект декларации, направленной против использования первыми ядерного оружия. С трибуны ООН прозвучал призыв торжественно провозгласить, что государства и государственные деятели, которые первыми прибегнули бы к использованию ядерного оружия, совершили бы тягчайшее преступление против человечества.

Электронная библиотека (репозиторий) Томского государственного университета
http://vital.lib.tsu.ru

ПИСЬМА О ХЛЕБЕ

ДЛЯ КОГО СТИМУЛ?

Внимательно прочитала заметку Н. Кнэхта «Сухари — на приемный пункт». Во многом согласна с автором, а вот предложение о «стимуле» — оплате за сданные остатки хлеба меня обидело. Неужели мы, женщины, собирая остатки хлеба, складывая их отдельно от пищевых отходов, ждем оплаты?

Думается, дело в другом — в воспитании бережного отношения к хлебу. У представителей старшего поколения, пережившего войну, не поднимается рука положить белые куски в ящик с пищевыми отходами, а вот молодая хозяйка, не задумываясь, сбрасывает остатки в мусорное ведро. Плохо, видно, мы воспитываем своих дочерей.

Что же касается сбора хлебных остатков, то резон в этом есть. Может быть, стоит оборудовать специальные фургоны, которые бы ежедневно объезжали жилые микрорайоны по типу мусоровозок и собирали хлеб? Тогда бы собранные отходы своевременно попадали в подсобные хозяйства. В таком случае можно ввести и стимул — для водителей, которые аккуратно и добросовестно выполняют свою работу.

Н. ЗУБОВА,
ветеран труда.

ДЕЛИКАТЕС... ИЗ ОСТАТКОВ

В «Красном знамени» постоянно публикуются читательские письма о хлебе. В них высказывается единодушная забота о бережном использовании такого богатства, как дешевый и вкусный хлеб. Хорошо, что газета держит эту тему на прицеле. Хотелось бы, чтобы в ней больше публиковалось советов хозяйкам. Ведь из остатков хлеба можно приготовить разнообразные блюда на десерт. Это и выгодно, и вкусно.

Н. ЗАХАРОВА.
г. Томск.

Редакция попросила работников общественного питания дать такие советы.

* * *

КАРАВАИ ИЗ ЧЕРСТВОГО БЕЛОГО ХЛЕБА ИЛИ БУЛОК

Взять две булки или один батон, срезать корки, а черствый мякиш натереть на терке. Затем все положить в кастрюлю и влить туда полтора стакана кипящего молока, растереть, дать постоять час, чтобы масса разбухла, а потом снова растереть. После этого необходимо всыпать сахар, добавить 50 граммов сливочного масла, разбить 4 яйца и опять все хорошо размешать, после этого массу выложить в форму, смазанную маслом и обсыпанную толчеными сухарями, и поставить в духовой шкаф на 30—40 минут. Готовый каравай можно посыпать сахарной пудрой.

КЕКС ИЗ ЧЕРСТВОГО БЕЛОГО ХЛЕБА

С черствого белого хлеба срезать корку, натереть на терке, положить в кастрюлю, залить молоком и дать постоять 30—40 минут, после этого все размешать. Яйца разделить на желток и белок. Желток растереть с сахаром, а белки соединить с хлебной массой, добавив столовую ложку сливочного масла или сливочного маргарина, полстакана изюма. Подготовленную массу выложить в формочки, смазанные маслом и обсыпанные сухарями, и выпекать при температуре 190—200 градусов. Для такого кекса понадобятся один кирпич белого хлеба, пол-литра молока, столовая ложка масла, полстакана изюма, 3—4 яйца.

ХЛЕБНЫЙ ПИРОГ С ЯБЛОКАМИ

Черствый кирпич белого хлеба очистить от корки, разрезать вдоль пополам и каждую часть нарезать на ломтики толщиной 3—4 мм.

Яйца смешать с молоком и сахарным песком или пудрой. В полученной смеси намочить ломтики хлеба и уложить в противень, предварительно смазанный сливочным маслом или сливочным маргарином и обсыпанный молотыми сухарями. Яблоко очистить, разрезать на четыре части, удалить сердцевину и нарезать ломтиками, опустить их в кипящий сахарный сироп и прокипятить 3—4 минуты, после чего вынуть яблоки шумовкой и дать им остыть. Приготовленные яблоки уложить на слой хлебных ломтиков, закрыть таким же слоем ломтиков хлеба, смоченных в яичной смеси, и запечь в жарочном шкафу.

Некислые яблоки можно использовать для приготовления пирога в сыром виде, пересыпав их сахарным песком. Рецепт этого блюда таков: один кирпич белого хлеба, 250—300 граммов яблок, 2—3 яйца, стакан молока, полстакана сахарного песка.

СЕВЕРНЫЕ ЯБЛОКИ

ФОТОРЕПОРТАЖ

Бакчарский опорный пункт северного садоводства скоро будет праздновать свое пятидесятилетие. За это время коллективом научных сотрудников было селекционировано много сортов земляники, малины, черной смородины, черноплодной рябины, жимолости, яблонь, облепихи. Ведутся работы по окультуриванию клюквы, рябины и черемухи. Продолжается работа с декоративными растениями. Основная производственная деятельность — это выращивание саженцев для садов Сибири и Дальнего Востока страны. Во второй половине 60-х годов коллектив отправлял заказчикам 300 тысяч молодых растений в год. План этой пятилетки — 2,2 миллиона саженцев. Результат прошедшей пятилетки— 216 тысяч рублей прибыли. Все это сделано и делается руками таких рабочих и служащих опорного пункта, как М. П. Минаев, З. Н. Маленкова, А. И. Лазутина, А. Е. Некрасова, А. П. Стручкова, В. Ф. Мазур, Т. М. Прибылова.

Сейчас у бакчарских садоводов самая горячая пора: идет обработка данных научной работы и отправка саженцев.

Е. ЛИСИЦЫН.

* * *

НА СНИМКАХ: такие яблоки растут в северном саду; ветеран опорного пункта Таисия Михайловна Прибылова.

Фото автора.

На «зимнее» время

Не забудьте отодвинуть стрелки часов!

Об этом мы уже сообщали: 1 октября наша страна возвращается к «зимнему» времени.

30 сентября сутки окажутся «длиннее» обычных, и в ночь на 1 октября Кремлевские куранты прозвучат ровно в один час. Не забудьте сразу после этого передвинуть стрелки ваших часов назад на 60 минут. Если вы их передвинете до наступления «переходного» часа, куранты прозвучат, как обычно.

ТВ

ВТОРНИК, 29 сентября
ПЕРВАЯ ПРОГРАММА
МОСКВА

8.00. «Время». 9.05. «Полет начинается с Земли». 1-я и 2-я серии. 10.55. «Клуб кинопутешествий». 11.55. Новости.

С 12.00 до 14.15 — перерыв.

14.15. Новости. 14.35. «Энергетика: сегодня и завтра». Документальный телефильм. 15.25. Музыкальная программа для юношества. 17.20. «Ступени предательства». Документальный телефильм о политике президента АРЕ А. Садата. («Экран»).

ТОМСК

18.30. Новости.

МОСКВА

18.45. «Сегодня в мире». 19.00. Чемпионат СССР по хоккею. «Химик» — ЦСКА. 21.00. «Время». 21.35. «Поэзия». Павел Антокольский. 22.45. «Сегодня в мире».

ВТОРАЯ ПРОГРАММА
МОСКВА

12.00. «Клембовские узоры». Документальный телефильм. 12.10. «Шахматная школа». 12.40. «Основы Советского государства и права». 8-й класс. 13.10. М. Твен. Страницы жизни и творчества. 13.55. «Зоология». 7-й класс.

С 14.20 до 18.00 — перерыв.

ТОМСК

18.00. «Когда исчезают барьеры». Научно-популярный фильм. 18.50. «Факел». Программа для молодежи. 19.30. Киножурнал «Ровесник». 19.40. Новости.

МОСКВА

20.00. «Спокойной ночи, малыши!»

ТОМСК

20.15. «Коммунисты 80-х». Киноочерк о слесаре манометрового завода А. А. Гицевиче. 20.35. «Исповедь поневоле». Документальный телефильм.

МОСКВА

21.00. «Время». 21.35. «Рубаи Хайяма». Фильм-балет на музыку Т. Шохиди.

СРЕДА, 30 сентября
ПЕРВАЯ ПРОГРАММА
МОСКВА

8.00. «Время». 9.00. «Творчество юных». 9.35. «Живет такой парень». Художественный фильм. 11.10. «Огненные годы Керчи». Документальный телефильм. 11.40. Новости.

С 11.45 до 14.15 — перерыв.

14.15. Новости. 14.35. «Челюскинская эпопея». Документальный телефильм. 15.35. «Шахматная школа». 16.05. «Русская речь». 16.35. Кинопрограмма к национальному празднику Нигерии — Дню независимости.

ТОМСК

17.00. «Культура и жизнь».

МОСКВА

18.00. «Подвиг».

ТОМСК

18.30. Новости.

МОСКВА

18.45. «Сегодня в мире». 19.00. «1 октября — переход на зимнее время». 19.15. Концерт камерного оркестра «Виртуозы Москвы». 20.10. Премьера телевизионного документального фильма «Нюрнберг: воспоминание о будущем». 21.00. «Время». 21.35. «Документальный экран». 22.35. «Сегодня в мире». 22.50. «Поет Дин Рид».

ВТОРАЯ ПРОГРАММА
МОСКВА

12.00. «Гур-эмир». Научно-популярный фильм. 12.10. «Для вас, родители!» 12.40. «Общая биология». 9-й класс. 13.10. А. И. Куприн. Страницы жизни и творчества. 13.55. «Ботаника». «Многообразие дикорастущих и культурных растений». 14.15. «Твоя ленинская библиотека».

С 14.45 до 18.20 — перерыв.

ТОМСК

18.20. «Для вас, ребята!» Киножурнал «Пионерия». 18.30. «Искусство быть молодым». Научно-популярный фильм. 18.45. «Где ты живешь, музыка?» Музыкальный лекторий села Первомайского. 19.20. «Альманах кинопутешествий». 19.40. Новости.

МОСКВА

20.00. «Спокойной ночи, малыши!»

ТОМСК

20.15. «Орденоносному Томску — высокую производительность, социалистическую дисциплину труда и быта». 20.40. «Как движется человек». Научно-популярный фильм.

МОСКВА

21.00. «Время». 21.35. «Тихая Одесса». Художественный фильм.

СЛЕДУЮЩИЙ НОМЕР ГАЗЕТЫ ВЫЙДЕТ 1 ОКТЯБРЯ с. г.

Редактор
Н. Г. НЕСТЕРЕНКО.

ФУТБОЛ

ШЕСТЬ ТУРОВ БЕЗ ПОРАЖЕНИЙ

В прошедший четверг томский «Манометр» принимал на своем поле команду «Ангара» из Ангарска.

Матч начался без «разведки», поскольку соперники хорошо знали друг друга по встрече в первом круге, где победили ангарцы — 1:0. В острых взаимных контратаках прошел первый тайм, но ворота обеих команд остались в неприкосновенности.

Вторая половина встречи была зрелищно более интересной, и в этом немалую роль сыграли замены, которые произвели тренеры «Манометра». Вместо уставших В. Шарабарина, Г. Татаринова и В. Богатырева на поле вышли С. Парастаев, А. Никулин и С. Демчук. Они-то и активизировали действия томской команды. Атаки «Манометра» стали острее, целенаправленнее, заставили с полным напряжением сил играть и защитников, и вратаря «Ангары». На 51-й минуте матча В. Помещиков произвел угловой удар, мяч попал к Никулину, и он головой направил его в сетку ворот соперников. Воодушевленные успехом, томичи еще в течение десяти минут продолжали настойчиво атаковать ворота «Ангары», но безрезультатно.

В сентябре томские футболисты провели шесть матчей, из которых пять выиграли и один свели вничью. Три очка из одиннадцати набранных «Манометр» завоевал на полях соперников. Чувствуется, что команда на финише сезона набирает силу, демонстрирует содержательную и результативную игру.

О. АНДРЕЕВ.

ТОМСКАЯ ОБЛАСТЬ СТАРТЫ ЗДОРОВЬЯ

СПОРТИВНЫЕ ПРАЗДНИКИ,

посвященные закрытию летнего сезона, состоялись в Ленинском и Октябрьском районах Томска

Накануне праздника в Ленинском районе спортивные соревнования, посвященные закрытию сезона, прошли во многих коллективах физкультуры.

Лозунги, транспаранты, флаги украсили стадион «Темп». Под звуки спортивного марша прошли колонны физкультурников. С приветствием к собравшимся обратился заместитель председателя райисполкома П. А. Гречук. Он тепло поздравил коллективы, признанные лучшими в сезоне, — заводы измерительной аппаратуры и резиновой обуви, лесопромышленный комбинат.

* * *

Сотни жителей Октябрьского района вышли на старты праздника. На стадионе «Локомотив» прошли массовые соревнования по разным видам спорта. Были подведены итоги летнего сезона. Лучшими признаны коллективы подшипникового завода, дорожного ремонтно-строительного треста, поликлиники № 4.

Г. ИВАНОВА.

На волейбольном чемпионате континента

СОФИЯ. Еще две победы одержали наши сборные в финальных соревнованиях проходящего в Болгарии чемпионата Европы по волейболу. Мужская команда СССР взяла верх над спортсменами ЧССР — 3:2 (13:15, 12:15, 15:4, 15:13, 15:10), а женская — выиграла у волейболисток Польши — 3:0 (15:10, 15:8, 17:15).

(ТАСС).

Чей погорелец?

В дом беда всегда приходит тогда, когда ее не ждешь. Как гром с ясного неба. 18 июля этого года на улице Каховского произошел пожар, сгорел четырехквартирный дом, в котором проживал Анатолий Иванович Бражин вместе со своей семьей. Сгорело все, что было нажито многолетним трудом. Выяснили причину пожара. Он произошел из-за неосторожного обращения с огнем В. А. Драницына, который был в нетрезвом состоянии.

Анатолию Ивановичу по всем законам была положена квартира: во-первых, погорелец, во-вторых, участник Великой Отечественной войны, в-третьих, ветеран УВД Томского облисполкома.

Обратился Анатолий Иванович в управление внутренних дел. И, надо сказать, к беде человека там отнеслись вроде бы с пониманием. Лично этим вопросом занялся заместитель начальника УВД Н. Ф. Вышегородцев. Квартиру Анатолию Ивановичу пообещали дать в первую очередь. Но так как 93-квартирный дом управления в настоящий момент только строится и будет введен в эксплуатацию в следующем году, решили обратиться за содействием к председателю Ленинского райисполкома Б. П. Пешкову. Написали гарантийное письмо, в котором убедительно просили помочь семье ветерана. Так как Бражин все равно, мол, получил бы квартиру в новом доме, нельзя ли в счет этого выделить погорельцу внеочередную квартиру от райисполкома. Управление же затем вернет эту жилплощадь районному исполнительному комитету в 1982 году.

И здесь хочется заострить внимание вот на чем. На бюрократизме. Уж сильно любит кое-кто писать на бумаге, можно сказать, страсть имеет. Но не любит вникнуть в суть дела, задуматься о чужой беде. Дескать, у меня — свои дела, более глобальные. Одна бумага, естественно, породила другую. Правда, совсем не ту, которую с надеждой ждал ветеран. Пришла она в адрес УВД из Ленинского райисполкома: «...Среди погорельцев—семья Бражина А. И., работника пожарной части № 1. Исполком рекомендует вашей организации решать вопрос о предоставлении жилплощади семье Бражина А. И. Подпись — Б. П. Пешков».

Бумага, даже гербовая, не дом, в котором можно жить худо-бедно. Бюрократическая перестрелка, понятное дело, ни в какой мере не могла устроить ветерана. Он вновь обращается к своему руководству. И опять встречает уже знакомый нам радушный прием, сочувствие, желание помочь. Вот тут стоп. Помочь не делом, конкретным и обязательным, а все тем же испытанным методом внешнего участия — бумажной перепиской. Чего проще: взять ручку и на ответе из райисполкома внизу приписать: «Уважаемый Борис Петрович, управление в настоящее время не располагает никакими возможностями предоставить жилье товарищу Бражину. Райисполком в этом отношении имеет больше возможности. Убедительно просим вас, уважаемый Борис Петрович, оказать нам помощь в выделении квартиры товарищу Бражину. Управление гарантирует возврат равноценной квартиры при сдаче 93-квартирного дома. Подпись — Вышегородцев».

Не подействовало. Тогда УВД обращается в горисполком. В ответе за № 1862 от 5 августа 1981 года читаем: «Сообщаем, что удовлетворить вашу просьбу о выделении квартиры в долг для работника вашего управления Бражина А. И. не можем, так как жилье, вводимое уксом горисполкома, будет сдаваться в конце текущего года».

Этим делом занялись по просьбе редакции работники горкома партии. Теперь-то уж, решили в редакции областной газеты да и сам Анатолий Иванович, квартиру найдут. Ведь в это самое время семья Бражина жила в дровяном сарае размером в четыре квадрата.

Наступил сентябрь. В дровянике жить, конечно, холодно. Отделу пожарной охраны пришлось-таки выделить маленькую комнатку Анатолию Ивановичу. Не бросать же работника в беде. Крыша какая-никакая — над головой, под ней перезимовать можно. И все же не этой комнатки, да еще в служебном помещении (посетители, суета, пожарные тревоги), заслужил Анатолий Иванович Бражин, прошедший всю войну, имеющий девять правительственных наград, воспитавший двоих детей (сын в настоящее время несет службу в рядах Советской Армии), честно трудившийся всю свою жизнь.

Итак, квартиру найти не удосужились, поскольку главной отправной точкой во всей этой истории стала межведомственная толчея, в которой на всех уровнях пока что дискутируется вопрос: чей погорелец?

А. ПОДВАЛЕНЧУК,
член Союза журналистов СССР.

* * *

ОТ РЕДАКЦИИ: Пока готовилась к печати эта статья, из горкома КПСС пришел ответ, что Томскому горисполкому поручено предоставить семье А. И. Бражина пригодное для проживания жилье. Правильно, на наш взгляд, решили в партийном комитете. В том числе и потому, что бюрократической пересрелке относительно того, чей погорелец, должен быть положен конец. Не только конкретным решением непростого вопроса о квартире, но и оценкой действий участвующих в волоките работников.

ТЕАТР

ТЕАТР ДРАМЫ

29 сентября. **«В дороге»** — 19-30.

30 сентября. **«Ревнивая к себе самой»** — 19-30.

ДВОРЕЦ ЗРЕЛИЩ И СПОРТА

Хоккей с шайбой. МЕМОРИАЛ ИВАНА ЧЕРНЫХ.

29 сентября. **«Темп»** (Юрга) — **«Янтарь»** (Томск) — 17. **«Машиностроитель»** (Новосибирск)— **«Буревестник»** (Томск) — 20.

КИНО

В КИНОТЕАТРАХ:

«РОДИНА»

29, 30 сентября. **«Коней на переправе не меняют»** (две серии) — 10-30, 13-20, 16, 18-30, 21-10.

имени М. ГОРЬКОГО

29, 30 сентября. **«Где ты, любовь?»** — 8-40, 10-20, 12, 13-40, 15-20, 17, 18-40, 20-20, 22. **«Белый ворон»** — 8-35, 10-30, 12-25, 14-20, 16-15, 18-10, 20-05, 22. Зал кинохроники. **«О спорт, ты — мир!»** — 10-30, 13-30, 16, 18-30, 21.

«ОКТЯБРЬ»

29, 30 сентября. **«Сусанна и волшебное кольцо»** — 10-30. **«Цветы луговые»** — 9, 10-50, 12-40, 14-30, 16-20, 18-10, 20, 21-50. **«Трижды о любви»** — 8-40, 12-10, 14, 16, 17-50, 19-40, 21-30.

имени И. ЧЕРНЫХ

29, 30 сентября. **«Таро — сын дракона»** — 13-40. **«Крах операции «Террор»** — 9, 11-20, 13-40, 16, 18-20, 20-40. **«Король джунглей»** (две серии) — 9, 11-20, 15, 17-20, 19-40, 21-50.

«ПИОНЕР»

29, 30 сентября. **«Ледяная внучка»** — 9, 11, 13, 15. **«Иван Васильевич меняет профессию»** — 17, 19, 20-40.

«СИБИРЯК»

29 сентября. **«Наваждение»** — 11, 12-40, 14-20, 16, 17-40, 19-20, 21.

30 сентября. **«Наваждение»** — 11, 12-40, 14-20, 16, 17-40, 19-20. **Кинопанорама «Октябрь-81».** В заключение — художественный фильм **«Пропавшие среди живых»** — 21.

ДВОРЕЦ КУЛЬТУРЫ «АВАНГАРД»

29 сентября. **«Личной безопасности не гарантирую»** — 17, 19, 21.

ДВОРЕЦ КУЛЬТУРЫ ПОДШИПНИКОВОГО ЗАВОДА

29 сентября. **Мультсборник № 78** — 11. **«Дамы приглашают кавалеров»** — 21.

ДОМ КУЛЬТУРЫ «СИБКАБЕЛЬ»

29 сентября. **«Дверь без замка»** — 17-10. **«По закону чести»** (две серии) — 18-40, 21-20.

30 сентября. **«По закону чести»** (две серии) — 17-30. **«Гойя, или Тяжкий путь познания»** — 20-30.

КЛУБ ЖЕЛЕЗНОДОРОЖНИКОВ

29 сентября. **«Контрольная полоса»** — 16, 18, 20.

30 сентября. **«Я боюсь»** (две серии) — 17, 20.

КИНОТЕАТР ГОРСАДА

29, 30 сентября. **«Игра в четыре руки»** — 12, 14, 16, 18.

ДОМ КУЛЬТУРЫ ГРЭС-II

29, 30 сентября. **«Фантазия на тему любви»** — 17-20, 19.

Томская городская дезинфекционная станция с 1 октября **проводит заключение договоров** с предприятиями и учреждениями города на **проведение профилактических работ** (уничтожение грызунов и бытовых насекомых) на 1982 год.

За справками обращаться по адресу: г. Томск, ул. Р. Люксембург, 31, комн. 3, с 13 до 18 часов, тел. 2-46-59.

3—4 октября

Концертный зал

ОТКРЫТИЕ XXXVI СИМФОНИЧЕСКОГО СЕЗОНА

Чайковский. Пятая симфония.

Пуленк. Концерт для органа, струнных и литавр.

Р. Штраус. Симфоническая поэма «Дон Жуан».

Исполнители — Томский симфонический оркестр.

Дирижер — **Юрий НИКОНЕНКО** (Киев).

Солист — **Сергей ДИЖУР** (Москва).

Начало—в 19 час. 30 мин.

Билеты продаются в кассе концертного зала.

Городское бюро по трудоустройству населения совместно с учебно-производственным комбинатом облбытуправления **дополнительно проводят набор** по профессиям: **мастеров по ремонту часов, маникюрш (для города и села), мастеров по вязке трикотажных изделий, вышивальщиц, фотолаборантов, фоторетушеров (для города), фотографов (для села).**

Срок обучения — от 2 до 12 месяцев.

Обращаться: 634062, Томск, ул. И. Черных, 101, 3-й этаж; или пр. Кирова, 17, в бюро по трудоустройству.

В лектории правления Томской областной организации общества «Знание» (пр. Фрунзе, 3) на 1981/82 учебный год продаются абонементы.

На циклы лекций:

«Мир сегодня». Лекторы — научные сотрудники Института международных отношений (г. Москва);

«Основы советского ораторского искусства». С лекциями выступают лекторы общества «Знание» РСФСР.

Студенческий университет искусств

«ИСКУССТВО В СОВРЕМЕННОМ МИРЕ».

Факультет киноискусства. Лекторы — известные киноведы страны (г. Москва).

Факультет театрального искусства. Лекторы — сотрудники Всесоюзного журнала «Театр» и представители Всероссийского театрального общества (г. Москва).

Факультет изобразительного искусства. Лекторы — научные сотрудники Государственного русского музея (г. Ленинград).

На лекции ученых Томска:

«Нравственные основы межличностных отношений», «Вы можете читать в три раза быстрее», «Международный язык Эсперанто», «Литературно-художественные вечера», «Красота и здоровье женщины», «Твое здоровье в твоих руках».

Справки по телефонам 3-43-85, 3-40-22.

Томский институт автоматизированных систем управления и радиоэлектроники

ОБЪЯВЛЯЕТ КОНКУРС

на замещение вакантных должностей профессорско-преподавательского состава: **доцента** кафедры конструирования и производства радиоаппаратуры; **старших преподавателей** кафедр технической механики, физвоспитания, оптимальных и адаптивных систем управления; **ассистента** кафедры автоматизации обработки информации.

Срок конкурса — один месяц со дня опубликования объявления в газете.

Документы направлять на имя ректора института по адресу: 634050, Томск, пр. Ленина, 40.

Городское бюро по трудоустройству населения совместно с трестом Томлесстрой на строительство и эксплуатацию завода ЖБИ-45 **срочно приглашают:** главного технолога, главного механика, старшего инженера-энергетика, механика цеха, инженера по труду и зарплате, инженера производства, мастеров, прорабов, главного бухгалтера, инженеров-строителей; рабочих строительных профессий: слесарей-монтажников, газоэлектросварщиков, плотников-бетонщиков, каменщиков, штукатуров-маляров, слесарей-сантехников, водителей автомобилей, плиточников, облицовщиков, бетонщиков.

Одинокие обеспечиваются общежитием, семейные через 1—2 года—квартирами гостиничного типа, благоустроенными квартирами — в порядке очередности в домах для работников завода ЖБИ-45.

Обращаться: пр. Кирова, 17, в бюро по трудоустройству.

Срочно меняю однокомнатную благоустроенную квартиру в центре Алма-Аты на двух- или однокомнатную в г. Томске.

Обращаться: г. Томск, ул. Карташова, 42-а, кв. 5.

Меняю трехкомнатную благоустроенную квартиру (43 кв. м) в г. Новочебоксарске на равноценную в г. Томске.

Обращаться: г. Томск, ул. И. Черных, 113, кв. 30.

Томское транспортное управление, коллектив автоколонны № 1974 глубоко скорбят по поводу смерти водителя

ЗУЛЬБУХАРОВА Раиля Низамовича

и приносят искренние соболезнования родным и близким покойного.

Томский орс Томсклесурса выражает глубокое соболезнование родным и близким в связи со смертью бухгалтера орса

СВИРИНОЙ Лидии Афанасьевны.

Наш адрес и телефоны

Адрес редакции: 634050, Томск, ГСП, пр. Фрунзе, 103. Телефоны: приемной редактора — 3-44-35, заместителей редактора — 3-06-52, 3-31-25, отв. секретаря — 3-32-34, секретариата — 3-40-20, 3-44-48, отдела партийной жизни — 3-40-51, отдела пропаганды — 3-40-24, отдела промышленности — 3-46-76, 3-40-58, отдела нефтегеологии и строительства — 3-41-83, 3-41-53, отдела сельского хозяйства — 3-43-75, 3-43-60, отдела науки и учебных заведений — 3-43-63, отдела информации — 3-43-32, 3-31-22, отдела советского строительства и быта — 3-41-65, 3-06-31, отдела писем — 3-31-61, 3-06-87, общественной приемной — 3-42-07, отдела объявлений — 3-06-62, дежурного — 3-41-59, областной журналистской организации — 3-40-91, приемной издательства — 3-15-25, бухгалтерии — 3-10-17.

КЗ00466 Заказ № 1377 Тираж 159.037

г. Томск, типография издательства «Красное знамя»