Электронная библиотека (репозиторий) Томского государственного университета
http://vital.lib.tsu.ru

Пролетарии всех стран, соединяйтесь!

КРАСНОЕ ЗНАМЯ

ОРГАН ТОМСКОГО ОБЛАСТНОГО КОМИТЕТА КПСС И ОБЛАСТНОГО СОВЕТА НАРОДНЫХ ДЕПУТАТОВ

Газета основана 1 июня 1917 года ● ВОСКРЕСЕНЬЕ, 4 ИЮЛЯ 1982 ГОДА ● № 155 (17875) ● Цена 3 коп.

Отъезд товарища Л. И. БРЕЖНЕВА

3 июля из Москвы на отдых отбыл Генеральный секретарь ЦК КПСС, Председатель Президиума Верховного Совета СССР Л. И. Брежнев.

На аэродроме Л. И. Брежнева провожали товарищи Ю. В. Андропов, М. С. Горбачев, В. В. Гришин, А. А. Громыко, А. П. Кириленко, А. Я. Пельше, Н. А. Тихонов, Д. Ф. Устинов, К. У. Черненко, П. Н. Демичев, В. И. Долгих, В. В. Кузнецов, Б. Н. Пономарев, М. В. Зимянин, К. В. Русаков, другие товарищи.

(ТАСС).

ПОЛЕТ УСПЕШНО ЗАВЕРШЕН

Сообщение ТАСС

2 июля 1982 года в 16 часов 21 минуту московского времени после успешного выполнения программы совместных исследований и экспериментов на борту орбитального комплекса «Салют-7» — «Союз Т-5» — «Союз Т-6» международный экипаж в составе дважды Героя Советского Союза летчика-космонавта СССР Владимира Джанибекова, Героя Советского Союза летчика-космонавта СССР Александра Иванченкова и гражданина Французской Республики Жан-Лу Кретьена возвратился на Землю. Работу на станции «Салют-7» продолжают космонавты Анатолий Березовой и Валентин Лебедев.

Спускаемый аппарат корабля «Союз Т-6» совершил посадку в заданном районе территории Советского Союза в 65 километрах северо-восточнее города Аркалыка.

Самочувствие космонавтов Владимира Джанибекова, Александра Иванченкова и Жан-Лу Кретьена после приземления хорошее.

За время работы международного экипажа на борту орбитального комплекса «Салют-7» — «Союз Т-5» — «Союз Т-6» полностью выполнена запланированная научная программа, подготовленная учеными и специалистами Советского Союза и Франции. В ходе полета проводились исследования атмосферы Земли, межпланетной среды, галактических и внегалактических источников излучения. По программе космического материаловедения на установке «Кристалл» выполнены эксперименты с целью изучения процессов диффузии и кристаллизации металлических сплавов в условиях невесомости и дальнейшей отработки методов космической технологии.

В ходе дальнейшего полета станции «Салют-7» космонавты Анатолий Березовой и Валентин Лебедев продолжат эксперименты, подготовленные советскими и французскими учеными.

Сегодня судьба обязательств по производству большого летнего молока в руках пастухов и механизаторов, занятых на подвозке зеленого корма

Безотказный конвейер

— Природа нынче пока что щедра лишь на тепло и солнце, — говорит главный зоотехник, начальник цеха животноводства совхоза «Кожевниковский» Иван Артемьевич Поляков, — но любую технологию определяют люди.

Да, травостой естественных и сеяных трав не назовешь отменным, в хозяйстве из-за недостатка влаги в почве пришлось прямо с озимой ржи перейти на многолетние травы — люцерну первого года пользования. На подходе овес второго срока, посеянный на зеленку. Рядом с летней дойкой опять же поле люцерны под покровом овса — резерв для пастбища. В средине июля подойдет очередной срок зеленки, а там уж и кукурузу можно будет подкашивать, и в конце лета включить в рацион стада корнеплоды.

Словом, вышли из сложнейшего положения кожевниковцы, ежедневно в расчете на голову всему совхозному стаду приходится не менее тридцати килограммов зеленого корма. Не случайно еще в третьей декаде июня хозяйство выполнило полугодовой план продажи государству молока, а до выполнения годового плана по мясу осталось всего 17 тонн. Среднесуточные надои значительно выше прошлогодних: 10,2 килограмма на одну фуражную корову против 9,4.

Со смекалкой, как видим, все ясно, ну а как же люди, что определяют любую технологию?

— Подобрали мы, — отвечает на этот вопрос И. А. Поляков, — на эту ответственнейшую работу двух братьев — Петра Петровича и Александра Петровича Шель. Вечером я обычно даю им на следующий день задание, и они с утра пораньше — сами косят, сами возят — обеспечивают и телят, и дойных коров, и скот на откорме зеленым рационом.

— Ежедневно нам нужно накосить с братом десять тележек, — рассказывает Петр Петрович Шель, — это примерно шестнадцать тонн массы. Знаем, куда сколько ее нужно, знаем и сколько заработаем, если надои будут высокими и стабильными.

Оказывается, зарплата братьев поставлена в зависимость от выхода конечной продукции — мяса и молока. Потому-то так надежен зеленый конвейер в «Кожевниковском».

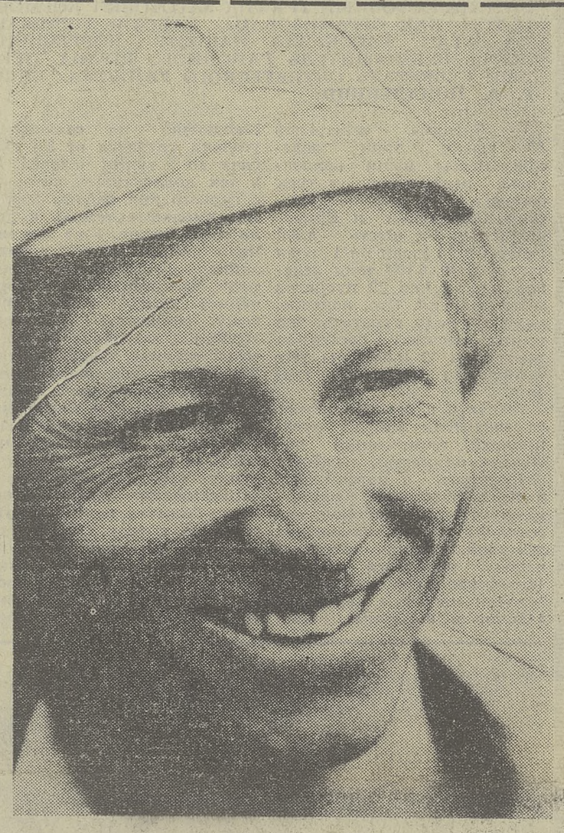

НА СНИМКЕ: П. П. Шель.
Фото В. Калинина.

ПАРТИЙНЫЙ КОМИТЕТ — БОЕВОЙ ШТАБ СТРАДЫ

Вести из районов

Специализация — корма

На партийном собрании совхоза «Каргинский» Каргасокского района коммунисты обсудили задачи, вытекающие из решений майского Пленума ЦК КПСС.

Хозяйство специализируется на производстве кормов. В прошлом году достигнута рекордная выработка на агрегат по производству витаминной травяной муки — 345 тонн. Особенно отличились коммунисты бригады В. Е. Чупурова: коллектив заготовил 1.050 тонн витаминной травяной муки на агрегат. Партийная организация взяла на вооружение опыт прошлого года. В этом решено создать семь кормозаготовительных бригад. В них будут работать четыре партийные и пять комсомольских групп, семь постов народного контроля.

Ю. КОЛЯСНИКОВ.
Каргасокский район.

Косовица продолжается

На расширенном заседании партийного комитета совхоза «Нарымский» рассмотрен ход заготовки кормов. Приступили к косовице трав механизированные звенья А. О. Титабаева и Б. В. Голищихина из Луговского отделения, П. М. Полуяшина из Алатаевского. Решено в ближайшие дни организовать косьбу по неудобицам. Качество витаминной травяной муки будет определять передвижная лаборатория.

В. СТЕПАНОВ.
Парабельский район.

Уходят сроки первого полива

Бюро Бакчарского райкома партии рассмотрело вопрос о безответственном использовании мелиорированных земель. Уходят сроки первого полива, но из 587 гектаров полито около 200. Администрация, партийные организации совхозов «Галкинский», «Чернышевский», «Прогресс» плохо организовали подготовку к этому неотложному делу — поливные системы оказались к работе не готовыми. Управление сельского хозяйства, инженерная служба районного объединения «Сельхозтехника», ПМК-9 «Союзтомскмелиорации» эту работу пустили на самотек. Бюро райкома предупредило руководителей этих служб. Предложено организовать круглосуточный полив.

Г. ТАНЦЕВ.
Бакчарский район.

Широким фронтом

Бюро Первомайского райкома КПСС заслушало отчеты председателей колхозов «Искра» и «1 Мая» Ю. И. Брока и Т. Е. Барановского. Хозяйства затянули заготовку кормов. Техника не была готова к работе. Среди кормозаготовителей не организовано социалистическое соревнование. Партийная организация слабо контролировала положение дел. Бюро райкома обязало партийные организации, правления колхозов развернуть заготовку кормов широким фронтом. Сенаж готовить в две смены, витаминную травяную муку — круглосуточно.

В. МИРГОРОДСКИЙ.
Первомайский район.

УКАЗ
Президиума Верховного Совета СССР

О награждении дважды Героя Советского Союза летчика-космонавта СССР тов. ДЖАНИБЕКОВА В. А. орденом Ленина

За успешное осуществление космического полета на орбитальном научно-исследовательском комплексе «Салют-7» — «Союз» и проявленные при этом мужество и героизм наградить дважды Героя Советского Союза летчика-космонавта СССР тов. Джанибекова Владимира Александровича орденом Ленина.

Председатель Президиума Верховного Совета СССР Л. БРЕЖНЕВ.
Секретарь Президиума Верховного Совета СССР М. ГЕОРГАДЗЕ.

УКАЗ
Президиума Верховного Совета СССР

О награждении Героя Советского Союза летчика-космонавта СССР тов. ИВАНЧЕНКОВА А. С. орденом Ленина и второй медалью «Золотая Звезда»

За успешное осуществление космического полета на орбитальном научно-исследовательском комплексе «Салют-7» — «Союз» и проявленные при этом мужество и героизм наградить Героя Советского Союза летчика-космонавта СССР тов. Иванченкова Александра Сергеевича орденом Ленина и второй медалью «Золотая Звезда».

В ознаменование подвига Героя Советского Союза тов. Иванченкова А. С. соорудить бронзовый бюст на родине героя.

Председатель Президиума Верховного Совета СССР Л. БРЕЖНЕВ.
Секретарь Президиума Верховного Совета СССР М. ГЕОРГАДЗЕ.

УКАЗ
Президиума Верховного Совета СССР

О присвоении звания Героя Советского Союза гражданину Французской Республики космонавту-исследователю ЖАН-ЛУ КРЕТЬЕНУ

За успешное осуществление космического полета на орбитальном научно-исследовательском комплексе «Салют-7» — «Союз» и проявленные при этом мужество и героизм присвоить звание Героя Советского Союза с вручением ордена Ленина и медали «Золотая Звезда» гражданину Французской Республики космонавту-исследователю Жан-Лу Кретьену.

Председатель Президиума Верховного Совета СССР Л. БРЕЖНЕВ.
Секретарь Президиума Верховного Совета СССР М. ГЕОРГАДЗЕ.

Москва, Кремль.
2 июля 1982 г.

На контроле — отстающее хозяйство

НЕ В ПОЧЕТЕ ДОСКА ПОЧЕТА

НА ПРОТЯЖЕНИИ НЕСКОЛЬКИХ ЛЕТ ПЕРЕДОВЫЕ РУБЕЖИ ОСТАЮТСЯ ДЛЯ МОЛЧАНОВСКОГО СОВХОЗА «ЗНАМЯ» НЕДОСТИЖИМЫМИ. ПОЧЕМУ?

Типичная картина середины рабочего дня. Сарафановка. Магазин. Возле него толпятся рабочие. У некоторых из них в руках уже бутылки с «Вермутом». Одна такая же бутылка, уже пустая, лежит в прихожей конторы.

— Вот, одной рукой подписываю приказ о поощрении передовиков, — пожаловался директор совхоза И. И. Гриценко, — а второй — лишаю их премии за прогулы. А кого этими приказами нынче напугаешь? Как пили, так и пьют. Да что там говорить! Бригадира найти не могу. Нашли тут одного, а он оказался с фасоном: сегодня, мол, праздник, работать не буду. А ведь корма надо готовить. На кого мне опереться?

Можно понять искренность директора, озабоченного положением дел в хозяйстве. Но в этой исповеди проглядывает и еще одно обстоятельство: руководитель не доверяет никому, все стремится сделать только сам. Вот в прошлом году с помощью лесозавода сарафановцы запасли кормов больше всех в районе. А надои и привесы как были ниже всех по району, такими и остались. Чего же не хватало на этот раз?

— Дисциплины! — говорят лучшие доярки Сарафановской фермы Б. А. Алмакаева и М. С. Большакова. — Разбаловались все—дальше некуда. Скотники хотят — пасут скот, хотят — нет. Старается только Геннадий Максимов. Сейчас он в отпуске, и надои от коров стали меньше. Нет на ферме бригадира, не с кем решать вопросы. И почему мы все время худшие? Даже обидно: стараешься, а толку нет.

В июне десять дней пропадала где-то зоотехник фермы. Как наказан этот специалист? Да никак. Директор, партбюро и рабочком сделали вид, что ничего не заметили, побоялись обидеть «отпускницу».

В совхозе «Знамя» чаще, чем в других хозяйствах, бывают ответственные работники райкома КПСС, райисполкома, специалисты управления сельского хозяйства. Однако их советы, их помощь не дают своей отдачи.

И почему в арсенале воспитательных средств преимущество отдано только лишению премиальных? А разве нельзя воспитывать людей на добром примере? В хозяйстве немало передовиков. Но они не в почете.

— А мы хорошо работаем, зачем на нас внимание обращать, — с горечью сказала М. С. Большакова, кавалер ордена «Знак Почета».— Зачем время тратить? Руководители считают, что надо только ругать.

Вот почему на совхозной Доске почета вместо фотографий лучших людей приклеены бумажки с их фамилиями. А флаг трудовой славы, похоже, так никогда и не поднимался.

А. ВОРОБЬЕВ.
с. Сарафановка,
Молчановский район.

Гарантия высокой продуктивности

Об оплате труда механизаторов, отвечающих за кормление скота на летних дойках и площадках.

В условиях острой нехватки пастбищного корма главным источником обеспечения продуктивности животных является зеленый конвейер, а главной фигурой в этом деле — механизатор, занятый на скашивании, подвозке и раздаче зеленых кормов. И очень важно, чтобы его роли соответствовала оплата труда.

Об этом наш корреспондент беседует с начальником производственного управления сельского хозяйства облисполкома **В. Н. Егоровым.**

— Владимир Николаевич, сейчас дело все больше сводится не к пастьбе, а к кормлению скота с подвоза. Эта мера, несмотря на засуху, позволила поднять продуктивность дойного стада...

В. Н. Егоров:

— Для наиболее полного обеспечения животных зелеными кормами, дальнейшего наращивания продуктивности мы рекомендуем создать при каждой ферме, комплексе, гурте звено механизаторов, которое бы отвечало только за кормление скота. За звеном закрепляется необходимый набор техники, исходя из ежедневной потребности в кормах.

— Какова система материального стимулирования?

В. Н. Егоров:

— Оплата труда этой категории механизаторов производится в зависимости от количества животноводческой продукции (молока, привеса), полученной от закрепленной за ними группы животных. Расценки за продукцию рассчитываются и утверждаются непосредственно в хозяйстве с учетом его условий (травостоя, расстояния подвозки зеленой массы, количества обслуживаемого поголовья и технологии содержания скота). Надо учитывать и норму кормления, которая меняется в сезоне от 40 до 80 килограммов зеленой массы на корову.

Трактористов-машинистов, занятых на зеленом конвейере, рекомендуется включать в состав коллективов животноводов, работающих на хозрасчетном бригадном подряде.

На этих механизаторов распространяется рекомендация облсельхозуправления от 24 мая 1982 года «О материальной заинтересованности животноводов в увеличении производства продукции в пастбищный период», которой предусмотрено премировать ежемесячно за выполнение установленных заданий по молоку и привесам и превышение прошлогодного уровня продуктивности в размере до 40 процентов месячного заработка.

Ежемесячные задания устанавливаются не ниже среднего достигнутого уровня по ферме за последние 2—3 года.

Кроме того, механизаторы премируются за экономию прямых затрат, а также из фонда материального поощрения.

— Из чего конкретно сложится заработок этих механизаторов, к примеру, за июль?

В. Н. Егоров:

— Расчет, подготовленный нашими специалистами, в дополнение к рекомендациям. Допустим, тракторист-машинист обслуживает 400 коров. Расценка в конкретных условиях за один центнер молока — 19 коп. При дневном надое в 11 килограммов молока от коровы заработная плата за июль (26 рабочих дней) составит 217 рублей 36 коп. (44 ц.× 26 дн. × 19 коп.).

Еще полагается премия за перевыполнение месячного задания. По нормативной шкале возрастающих размеров премий в зависимости от уровня выполнения задания (в нашем примере — на 11 процентов) премия установлена в размере 20 процентов. Это 43 руб. 47 коп. (217 руб. 36 коп.× 20%).

Всего основной заработок за месяц — 260 руб. 53 коп. (217 руб. 36 коп.+43 руб. 47 коп.). Пример это, подчеркиваю, условный.

Аналогичные расчеты составляются и при обслуживании скота на доращивании, откорме.

Из приведенного примера видно, как важно правильно рассчитать расценку за единицу продукции. Это дело экономистов и руководителей хозяйств.

РЕЙД ПЕЧАТИ И НАРОДНОГО КОНТРОЛЯ

„ЗИЛы" работают не в полную силу

НЕ ВЕЗДЕ НА ПЕРЕВОЗКЕ КОРМОВ МАКСИМАЛЬНО ЭФФЕКТИВНО ИСПОЛЬЗУЮТ ПРИВЛЕЧЕННЫЙ АВТОМОБИЛЬНЫЙ ТРАНСПОРТ. В ЭТОМ УБЕДИЛАСЬ РЕЙДОВАЯ БРИГАДА, ПОБЫВАВШАЯ НА ЛУГАХ ШЕГАРСКОГО РАЙОНА.

Автомобили, на кабинах которых эмблема колонны № 1974, сейчас часто встречаются на дорогах.

— Всего на перевозку кормов району выделено 90 машин, — сообщил заместитель начальника Томского транспортного управления А. Н. Трубачев. — Это крупный отряд. Но используют в хозяйствах автомобили поразному...

Добрый пример делового сотрудничества показывают колхоз «Гигант» и Шегарский откормсовхоз. В «Гиганте» дружба с водителями автоколонны № 1974 стала уже традиционной. Секретарь парткома колхоза «Гигант» А. М. Рыжаков очень четко объяснил, как организован труд водителей. Кроме 18 машин, принадлежащих автоколонне, работают 4 колхозных самосвала и 7 тракторных тележек, а также две машины горожан, прибывшие на сенокос. Хорошо налажены учет работы, техническое обслуживание. Традиционно действуют условия хозрасчетного подряда. «Все блага для колхозников и горожан пополам», — так оценивает секретарь позицию в этом вопросе руководства «Гиганта». И потому совершенно реальным видится обязательство заготовить сообща по 25 кормовых единиц на условную голову скота.

У конторы Шегарского откормсовхоза сразу заметен заботливо оформленный стенд. На нем есть плакат с социалистическими обязательствами хозяйства на период кормозаготовок. Флаг трудовой славы поднят, как явствует из надписи, в честь передовиков — шоферов В. А. Самойлова и П. К. Сваровского. Тут же свежие данные о том, сколько заготовлено сена, сенажа, травяной муки.

Интересно отметить, что в откормсовхозе предусмотрены не только премии механизаторам и водителям за перевыполнение плана, но и поварам, заправщикам. В этом проявляется понимание руководителями того, что общий результат зависит от вклада каждого.

Итак, в Шегарском районе дислоцирован большой отряд автомобилистов. Все ли они работают по прямому назначению — на перевозке кормов? Отнюдь.

30 июня случилось ЧП: «потерялось» десять машин. В район спешно выехали А. Н. Трубачев и начальник автоколонны № 1974 Е. А. Козлов. Машины в конце концов нашлись. Они выезжали по просьбе руководителей хозяйств в Томск, чтобы вывезти нужные сельчанам гравий, бетонные плиты, другие строительные материалы. О другом случае рассказал начальник Шегарской ГАИ А. И. Рак. Из колхоза имени XXIV съезда КПСС в райисполком позвонили: не хватает, мол, автомобилей для вывозки зеленой массы с лугов. И одновременно с этим сотрудники ГАИ остановили возле переправы через Обь две машины из этого колхоза, направлявшиеся в Томск. Они были загружены металлоломом. Эти факты высветили, прямо скажем, серьезнейшие недостатки в использовании автотранспорта и учете его работы. Нужна диспетчерская служба в отрядах автомобилистов, а для полной координации — и центральная для района (на период заготовки кормов и уборки урожая). Эту службу автоколонне № 1974 следует организовать незамедлительно.

Еще одна проблема: большая часть автомобилей, прибывших в село, не оборудована для перевозки сенажной массы. В Гынгазове (совхоз «Россия»), например, из шести грузовиков, стоявших во время обеда перед общежитием водителей, борта были нарощены только у одного. В результате во время транспортировки по проселочным дорогам теряется накошенная с таким трудом трава, грузоподъемность автомобилей используется не полностью.

Отдача от работы автотранспорта зависит также от условий быта водителей. В селе Татьяновка (совхоз «Советский») настолько безобразно подготовили общежитие для шоферов, что они даже не захотели там жить. В комнатах грязно, потолок обваливается, нет никакой мебели — одни койки. Часть водителей ночуют в соседних деревнях. Управляющий Татьяновским отделением В. П. Слезкин на замечания членов рейдовой бригады согласно кивал головой и все повторял:

— Завтра все будет сделано...

Чуть лучше выглядит общежитие в совхозе «Россия», где живет бригада водителей В. М. Калюжного. Но и здесь грязные стены, одна лампочка на большую комнату, нет шахмат, свежих газет.

Известно, что большую роль в повышении производительности труда играет правильное материальное стимулирование. Однако этот рычаг, как оказалось, в совхозе «Советском» используется слабо. Мы поинтересовались у фуражира Татьяновского отделения С. В. Повинича, какая норма установлена привлеченным из города водителям. Степан Владимирович смог назвать число рейсов и количество перевезенных тонн зеленой массы, но не сказал ничего вразумительного, впрочем, как и управляющий В. П. Слезкин, о норме. Не знают водители о том, какая установлена норма и какая полагается премия за вывозку каждой сверхплановой тонны травы.

Плохо используют в «Советском» и свой автотранспорт. В. В. Непомнящих, директор совхоза, сообщил, что пять машин стоят из-за различных неисправностей.

* * *

Анализ показал, что из 49 автомашин (они базируются в четырех хозяйствах) 8 машин в день рейда были заняты на перевозках строительных материалов.

ЧЛЕНЫ РЕЙДОВОЙ БРИГАДЫ:

В. Калюжный — бригадир водителей автоколонны № 1974, В. Козлов — начальник автоколонны № 1974, В. Верхотуров — председатель рабочкома совхоза «Россия», председатель головной группы народного контроля, Н. Похилко — председатель Шегарского районного комитета народного контроля, Ю. Тихонов — инспектор областного комитета народного контроля, В. Заплатин, В. Фефелов — корр. «Красного знамени».

Электронная библиотека (репозиторий) Томского государственного университета
http://vital.lib.tsu.ru

РЕАЛИЗАЦИЯ ПРОДОВОЛЬСТВЕННОЙ ПРОГРАММЫ — ДЕЛО ВСЕНАРОДНОЕ

Первая сессия областного Совета народных депутатов 18-го созыва

Как уже сообщалось, состоялась первая сессия областного Совета народных депутатов. Она рассмотрела вопрос «О задачах Советов народных депутатов по реализации решений майского (1982 г.) Пленума ЦК КПСС, положений и выводов, высказанных товарищем Л. И. Брежневым на Пленуме ЦК КПСС и заседании Президиума Верховного Совета СССР». С докладом выступил председатель облисполкома **А. Е. Высоцкий.**

Докладчик отметил, что к настоящему времени завершено в основном обсуждение материалов майского Пленума ЦК КПСС в городских, районных и первичных парторганизациях, на сессиях Советов народных депутатов, в трудовых коллективах. Теперь главным в работе является практическое осуществление намеченного, мобилизация усилий всех трудящихся на полное использование резервов в наращивании производства продукции сельского хозяйства, повышение уровня работы каждого колхоза и совхоза, безусловное выполнение планов текущего года и пятилетки в целом.

Советские и хозяйственные органы, работники сельского хозяйства под руководством областной партийной организации настойчиво проводят в жизнь аграрную политику, основы которой выработаны на мартовском (1965 г.) Пленуме ЦК КПСС. Возросший производственный потенциал, самоотверженный труд работников сельского хозяйства, большая помощь трудящихся городов и рабочих поселков позволили обеспечить среднегодовой рост производства валовой сельскохозяйственной продукции на 37 процентов. Производительность труда в сельском хозяйстве повысилась в два раза.

Большое внимание докладчик уделил такой ключевой проблеме, как увеличение производства зерна, повышение роли и ответственности агрономической службы. Нельзя мириться с тем, что из 500 введенных севооборотов в хозяйствах области освоена лишь половина, а в Чаинском, Асиновском и Зырянском районах—и того меньше. В текущем году в целом по области майский пар поднят лишь на 47 процентах площадей. Дальнейшего совершенствования требует семеноводство. Во внедрении достижений агрономической науки, обобщении и распространении передового опыта хозяйства области вправе рассчитывать на более активную помощь и поддержку областной сельскохозяйственной и Нарымской селекционной станций.

За период после мартовского (1965 г.) Пленума ЦК КПСС производство мяса возросло в 1,6 раза, молока — в 1,2 раза, яиц — в 3 раза. Существенно улучшились качественные показатели отрасли. На 536 килограммов увеличились надои молока от коровы, в 1,5 раза больше стал сдаточный вес крупного рогатого скота, в 1,2 раза — свиней. И в то же время используются еще далеко не все резервы повышения продуктивности. В прошлом году почти четверть коров не дала приплода, снизился выход поросят, допущен падеж скота. Государству сдано лишь 28 процентов молодняка живым весом более 400 килограммов. Не улучшаются качественные показатели в животноводстве целого ряда районов и в текущем году.

Дальнейшее развитие животноводства немыслимо без обеспечения прочной кормовой базы. Ставится задача по повышению отдачи гектара кормового поля за счет совершенствования агротехники, применения удобрений, улучшения семеноводства трав, расширения посевов высокоценных кормовых культур: клевера, люцерны, костра, рапса, а также гороха и корнеплодов. Очень важно также применять прогрессивную технологию заготовки и хранения кормов.

Видное место в Продовольственной программе отводится мерам по улучшению снабжения населения картофелем и овощами. В докладе были подвергнуты острой критике руководители объединения «Томскплодоовощхоз», которые не установили надежную связь между полем и магазином. Райгорисполкомы, сельскохозяйственные органы, подрядные организации должны усилить темпы строительства хранилищ плодоовощной продукции и картофеля, расширить сеть специализированных магазинов.

Значительный раздел доклада был посвящен задачам местных Советов по дальнейшему развитию подсобных хозяйств предприятий и личных подсобных хозяйств граждан. Райгорисполкомы, сельскохозяйственные органы обязаны оказывать подсобным хозяйствам предприятий всестороннюю помощь и поддержку, без проволочек наделять их землей, снабжать сельскохозяйственной техникой, удобрениями, обеспечивать ветеринарное обслуживание животных. Местным Советам надо с большей заинтересованностью вместе с хозяйственными организациями приступить к созданию прудовых рыбоводных хозяйств.

В нашей области около 150 тысяч семей имеют скот, занимаются посадкой картофеля. 34 тысячи человек объединены в садоводческие товарищества. Удельный вес продукции, производимой в личных подсобных хозяйствах, в общем объеме составляет свыше одной трети.

Вместе с тем еще половина семей, проживающих в сельской местности, не имеет коров, значительная часть не выращивает даже для собственного потребления картофель и овощи. Слабо развиты кролиководство и пчеловодство. В Асиновском, Первомайском, Томском районах за последние годы почти не росло поголовье коров.

Серьезной критике были подвергнуты в докладе руководители потребительской кооперации (тт. Троицкий, Алмазов), не обеспечивающие своевременный закуп излишков сельскохозяйственной продукции, ее заготовку и переработку.

А. Е. Высоцкий подробно остановился на задачах ускорения научно-технического прогресса, развития комплексной механизации и химизации, широкой мелиорации земель, укрепления производственной базы всех отраслей агропромышленного комплекса. Серьезные замечания были высказаны в адрес объединений «Сельхозтехника», «Сельхозхимия» и «Союзтомскмелиорация». Очень важно обеспечить выполнение плана по строительству и вводу мелиорированных земель, ликвидировать допущенное в прошлом году отставание. Усилия мелиораторов должны быть сосредоточены на подготовке угодий для гарантированного производства кормов на существующих и строящихся крупных животноводческих комплексах, мелиорации поймы реки Оби, создании новых специализированных совхозов.

Несмотря на то, что основные фонды пищевых отраслей промышленности за период с 1965 года возросли в 4 раза, их материально-техническая база еще отстает от потребностей населения, от уровня производства сельскохозяйственной продукции. Медленно реализуются мероприятия по улучшению работы пищевых отраслей, определенные в 1981 году на пленуме обкома КПСС и сессии областного Совета.

Крайне медленно ведутся строительство и реконструкция предприятий хлебопечения управлением пищевой промышленности, облпотребсоюзом, объединением «Томлеспром», управлением сельского хозяйства. Не проявляют должного внимания к развитию пищевых отраслей Томский и Колпашевский горисполкомы, Зырянский и Бакчарский райисполкомы.

Большие задачи стоят перед местными Советами области по дальнейшему развитию капитального строительства, эффективному использованию капитальных вложений, особенно на селе. В докладе особо было подчеркнуто значение строительства на селе благоустроенного жилья, объектов соцкультбыта. Поставленная обкомом КПСС задача о выполнении к 1 ноября не менее 75—80 процентов годового плана ввода жилья и объектов соцкультбыта должна быть выполнена повсеместно.

От Советов народных депутатов, отметил А. Е. Высоцкий, во многом зависит повышение уровня культурного, медицинского и торгового обслуживания населения. Намечены меры по улучшению строительства объектов здравоохранения, расширению и рациональному размещению сети магазинов, столовых, предприятий бытового обслуживания и упорядочению режима их работы.

На майском Пленуме ЦК КПСС Л. И. Брежнев отмечал, что свои первые плоды Продовольственная программа должна дать уже в нынешнем году. Это предъявляет высокие требования к проведению очередных работ в сельском хозяйстве, во всех отраслях агропромышленного комплекса, тем более что их вновь приходится вести в сложных условиях.

В центре всех наших забот должна быть заготовка кормов. В каждом колхозе и совхозе необходимо создать запас не менее 20 центнеров кормовых единиц на условную голову скота, позаботиться и об обеспечении кормами животных, находящихся в личных хозяйствах граждан. Целям накопления кормов должен послужить буквально каждый гектар угодий и неудобиц, каждый трудоспособный человек обязан внести свой вклад в это важнейшее дело. Одобренная бюро обкома КПСС инициатива совхозов имени 50-летия СССР, «Родина», «Петровский» по заготовке в текущем году сена и сенажа за 15 и силоса за 10 дней, а также почин Песочнодубровского, Корниловского и Жуковского сельских Советов о мобилизации всех сил населения на заготовку кормов должны найти поддержку во всех районах и хозяйствах.

В заключение А. Е. Высоцкий сказал:

— Обсуждение решений майского Пленума ЦК КПСС по времени совпало с выборами в местные Советы и широко развернувшейся подготовкой к празднованию 60-летия образования СССР. Мы с большим удовлетворением отмечаем, что выборы местных органов власти повсеместно в области прошли организованно, при высокой политической активности трудящихся. За кандидатов нерушимого блока коммунистов и беспартийных было отдано подавляющее большинство голосов. Выборы еще раз убедительно продемонстрировали монолитное единство и сплоченность партии и народа.

Позвольте выразить уверенность, что народные депутаты, советские и хозяйственные органы, все трудящиеся под руководством областной партийной организации не пожалеют сил и знаний для выполнения Продовольственной программы, одобренной майским Пленумом ЦК КПСС.

* * *

Коммунисты, все труженики Асиновского района единодушно одобряют решения майского Пленума ЦК КПСС, сказал открывший прения по докладу первый секретарь Асиновского горкома КПСС, депутат областного Совета **А. Д. Колтыков.** На состоявшихся недавно пленуме горкома КПСС, сессии горсовета поставлена задача еще последовательнее и настойчивее проводить линию на интенсификацию во всех звеньях районного агропромышленного комплекса, шире применять передовые методы труда, научно обоснованные рекомендации планирования и организации производства, обеспечить на этой основе стабильный рост продуктивности полей и ферм.

Значительная работа по увеличению производства продукции животноводства идет сегодня. Район справился с полугодовым планом по продаже государству молока и мяса. Все трудоспособное население ведет заготовку кормов. Запасено 23 процента от плана травяной муки, 12,5 — сена и сенажа. 20 — 22 центнера кормовых единиц на условную голову скота — таков рубеж асиновцев.

Важно своевременно и без потерь переработать сельскохозяйственную продукцию. В районе намерены расширять и укреплять мощности мясокомбината, пищекомбината, молочного завода и хлебозавода. В этом нужна серьезная помощь исполкома областного Совета народных депутатов.

Председатель Томского горисполкома депутат **Н. Г. Черкашин** обратил внимание депутатов на мысль, высказанную товарищем Л. И. Брежневым, о том, что успешное решение задач во многом зависит от целенаправленной и слаженной работы всех звеньев, в том числе Советов народных депутатов. Томский горисполком организует и контролирует оказание шефской помощи города селу. Горожане осуществляют строительство крупных сельскохозяйственных комплексов, кормоцехов, скважин и т. п.

Город активно участвует и в социальном переустройстве села. Только в текущем году предстоит построить 50 двухквартирных домов, 18 детских комбинатов на 1.540 мест.

По развитию пищевой промышленности в Томске сделано немало. Однако нередки еще срывы в работе ее предприятий. Выступающий отметил важность эффективного хранения сельхозпродукции, указал в связи с этим на необходимость расширять строительство овощехранилищ. Надо качественно ремонтировать их.

Выполнение решений майского Пленума ЦК КПСС, Продовольственной программы, подчеркнула в своем выступлении доярка совхоза «Красное знамя» Томского района депутат **Н. Н. Козловская,** — дело прежде всего работников сельского хозяйства. Совхоз «Красное знамя» — мясомолочного направления. Здесь 3.200 голов крупного рогатого скота, в том числе 1.300 коров. Поголовье их возрастает. К концу пятилетки, например, количество коров на Сухореченской ферме будет доведено до 800.

Очень актуален вопрос социального развития села. Сегодня трудно мириться с тем, что нет надежной дороги, плохое автобусное сообщение, имеются трудности в культурном и медицинском обслуживании.

Председатель Бакчарского райисполкома депутат **Н. А. Солтаганов** говорил о резервах повышения продуктивности скота в районе. Следует последовательнее внедрять поточно-цеховую систему содержания животных, лучше организовать труд животноводов. Ведь, несмотря на достаток кормов в прошлую зимовку, привесы на откорме иногда не превышали 400—500 граммов.

Весомую прибавку в Продовольственную программу может и должно внести личное подсобное хозяйство. За последнее время значительно возросло поголовье скота в ряде бакчарских сел. Но возможности здесь еще немалые. Райисполком, сельсоветы делают упор на улучшение условий содержания личного скота, ведут индивидуальную работу с населением. В то же время Советы стараются обеспечить в этом деле правильное сочетание общественных и личных интересов. Остро стоит вопрос об укреплении материальной базы райпо, ведущего закупки излишков сельхозпродуктов.

О вкладе строителей в укрепление базы сельского хозяйства области рассказала штукатур-маляр треста «Томскпромстрой» депутат **Л. В. Максименко.** За последние годы коллективом треста сооружены несколько животноводческих комплексов, картофелехранилища, теплицы и другие объекты.

Отлично потрудилась на них комсомольско-молодежная бригада отделочников, которую возглавляет коммунист В. К. Гоцман. С января коллектив работает на строительстве свинокомплекса на 108 тысяч свиней. Это современное предприятие с новейшим оборудованием будет ежегодно давать 12 тысяч тонн мяса. Строители стремятся быстрее завершить здесь работу. Освоено 36,6 миллиона рублей. Однако немало еще трудностей. Стопорится сооружение трубопровода для подачи природного газа в котельную, низки темпы у коллектива треста «Спецстроймеханизация».

В реализации планов партии все большее значение приобретает работа с людьми. На этом сделал упор в своем выступлении генеральный директор производственного объединения «Сибирь» Томского района депутат **А. П. Масалыкин.** Он привел несколько конкретных примеров.

Мелиоративный отряд семь лет возглавляет коммунист Г. К. Дудниченко. Коллектив выполняет до 40 процентов всех сельхозработ (вывозка удобрений, вспашка зяби и т. п). При этом бригада — лидер соревнования за эффективное использование техники.

Партийная организация хозяйства работу с людьми считает важнейшим участком деятельности. Стали традиционными «дни животновода», единые политдни, ведется разносторонняя, в том числе и политическая, учеба кадров. Сложившаяся система работы в коллективе позволит ускорить решение комплекса задач, поставленных майским Пленумом ЦК КПСС.

По обсужденному вопросу сессия приняла соответствующее постановление.

КРАСНОЕ ЗНАМЯ

ГОРОД—СЕЛУ

СПЕЦИАЛЬНЫЙ ВЫПУСК НА ЗАГОТОВКЕ КОРМОВ И УБОРКЕ УРОЖАЯ

Как коллективы г. Томска трудились на лугах с 26 июня по 1 июля?

Выполнение заданий в процентах:

Советский район	**25,2**
Октябрьский район	**22,1**
Ленинский район	**19,4**
Кировский район	**15,9**

Полностью выполнили задания коллективы управления профтехобразования, облздравотдела, областной санитарно - эпидемиологической станции, прокуратуры, фабрики «Сибирячка».

Мебельно-зеркальная	**90**
Объединение «Томскремстрой»	**80**
Текстильная фабрика	**55,7**
«Томсккоммунэнерго»	**50**
Педагогический институт	**50**
Объединение «Союзтомскмелиорация»	**30**
Манометровый завод	**17,9**
Завод резиновой обуви	**17**
Объединение «Сибэлектромотор»	**15,8**
Объединение «Контур»	**15,7**
Политехнический институт	**14,8**
Лесопромышленный комбинат	**11**
Объединение «Полюс»	**9**
Радиотехнический завод	**5,3**
РЭУ «Томскэнерго»	**3,3**

В настоящее время заготовку кормов на ста вахтах постоянно ведут 5.040 человек. Ежедневно выезжают на луга свыше 12 тысяч горожан.

Как видно из сводки, по районам города и отдельным предприятиям допущено отставание от заданных темпов: ведь ежедневный прирост объемов заготовленной зеленой массы должен быть не менее 7 процентов. Недопустимо медленно развертывают работы на покосах коллективы Кировского района, ряда крупных предприятий. Имеются факты нерационального использования на перевозках кормов автомобильного транспорта.

За строкой задания

ТЕМПЫ ВОЗРОСЛИ

В ПОСЛЕДНИЕ ДНИ ОКТЯБРЬСКИЙ РАЙОН ВЫШЕЛ НА СУТОЧНЫЙ ГРАФИК ЗАГОТОВКИ КОРМОВ. О ТОМ, КАК ОРГАНИЗОВАНА РАБОТА ГОРОЖАН НА ЛУГАХ, РАССКАЗАЛ НАШЕМУ КОРРЕСПОНДЕНТУ РУКОВОДИТЕЛЬ РАЙОННОГО ШТАБА, ПЕРВЫЙ СЕКРЕТАРЬ ОКТЯБРЬСКОГО РАЙКОМА КПСС **Р. А. ПОПАДЕЙКИН:**

— Задание заготовить 28 тысяч тонн зеленой массы наши коллективы выполняют в трех районах области — Томском, Зырянском и Кривошеинском. За шесть дней работы с 25 июня по 1 июля заготовлено 6.190 тонн зеленой массы, или 22 процента всего задания. Это, конечно, мало, но надо отметить, что темпы сенокоса постоянно растут, и 2 июля мы уже выполнили суточный график.

Готовясь к зеленой жатве, руководители района, предприятий, организаций побывали на местах работы, встретились с партийными и хозяйственными работниками сельских районов, определили планы совместных действий. Решили вести сенокос, организуя вахты (функционируют сейчас 20 вахт) и массовые выезды в рабочие и выходные дни. Ежедневно на совхозных угодьях трудятся от 2,5 тысячи до 3 тысяч человек. И в тех коллективах, которые с первого дня работы взяли максимальные темпы, и дела идут лучше. Уже выполнили свои задания управление «Сибнефтехиммонтаж», предприятие «Вторчермет», близки к этому рубежу спичечная фабрика «Сибирь», комбинат по торговой технике, трест «ТомскТИСИЗ», дорожный ремонтно-строительный трест. Хорошо работают коллективы заводов строительных материалов и изделий, ЖБК-40 и другие. К сожалению, есть примеры неразворотливости, прямо скажем, безответственного отношения к делу. Очень плохо работают коллектив инженерно-строительного института, выполнивший свое задание всего на 10 процентов, РСУ зеленого строительства (7 процентов), автоколонна № 1976 (20 процентов).

Низки темпы и у подшипникового завода, объединения «Сибкабель», но в последние дни здесь работа пошла интенсивнее.

Какие меры принимает штаб, райком партии, чтобы выполнить задание в срок? За каждым отстающим коллективом закреплены ответственные работники райкома и райисполкома, которые помогают им решать все возникающие на местах вопросы. На заседании штаба, а затем на бюро райкома мы приняли ряд решений, способствующих увеличению темпов работы на лугах. В частности, решено небольшие организации, не имеющие техники, опыта организации работ, объединить с крупными коллективами. Такая совместная работа уже дает положительный эффект.

В настоящее время острые вопросы решены, появилась реальная перспектива выполнения всего задания к 10—11 июля, как это и было намечено в начале зеленой жатвы.

ЖАРКИЙ СЕЗОН КОСОВИЦЫ... НА ЛУГАХ СОВХОЗА ИМЕНИ 50-летия СССР ЗАГОТАВЛИВАЕТ КОРМА КОЛЛЕКТИВ ТОМСКОЙ КАРАНДАШНОЙ ФАБРИКИ.
Фото М. Першина.

НА СЕВЕРНЫХ ЛУГАХ

ДЕСАНТЫ СТРЕЖЕВОГО

На севере нет устойчивой погоды, и это обстоятельство накладывает на кормозаготовительную стратегию свой особый отпечаток: корма нужно заготавливать быстро, выхватывая у природы то, с чем она не особенно желает расставаться.

Наверное, из всех этих соображений в Стрежевом, потребность которого в продуктах животноводства год от года растет, сложилась довольно четкая система содружества города с деревней, своим острием направленная именно на заготовку кормов. Трудно сказать, кто кому помогает в данном случае: нагрузка раскладывается как бы равномерно на немногочисленные хозяйства Александровского района и промышленные, в основном имеющие отношение к добыче нефти и газа, предприятия.

Заготовка витаминной травяной муки, — пожалуй, главное звено в цепочке помощи города селу.

Это звено теперь уже традиционно, разработано оно обстоятельно, с крепкой крестьянской хваткой и расчетом. На Обской пойме с морем трав прочно обжились (с капитальными производственными и жилыми постройками, автономными электростанциями) кормозаготовительные комплексы, основной производственной мощью которых являются несколько АВМ. Готовая продукция упаковывается в мешки и по мере надобности поступает из складов в хозяйства района. Вся эта затея выражается короткой экономической формулой: средства производства предельно приближены к дешевым источникам сырья с минимумом транспортных издержек по доставке готовой продукции к животноводческим фермам.

Насколько эффективна такая постановка дела, можно судить хотя бы по Александровскому комплексу, в составе которого работают три агрегата АВМ-0,65. Обслуживают комплекс васюганские буровики, транспортники и собственно механизаторы совхоза «Александровский». В прошлом году ими заготовлено 2.250 тонн витаминного концентрата, задание нынешнего года — 2.900 тонн. В целом по району нынче предстоит заготовить витаминной травяной муки 7.700 тонн. Вместе с другими кормами это даст по 25 центнеров кормовых единиц на условную голову скота.

В. ДРОЗДОВ.

СООБЩАЮТ ПРЕСС-ЦЕНТРЫ

АСИНО

На расширенном заседании бюро Асиновского райкома КПСС обсужден ход заготовки кормов в районе. Большинство предприятий и организаций г. Асина без промедления начали эту кампанию.

Районное объединение «Сельхозтехника» за неделю заготовило 128 тонн зеленой массы при общем плане 310. Наполовину выполнило свое задание и объединение «Сельхозхимия». Неплохо трудятся на лугах коллективы ПМК-16 «Союзтомскмелиорации», горбольницы, отдела милиции.

Принципиальной критике на заседании бюро подверглись руководители Асиновского и Лайского леспромхозов, Батуринского ДОКа, СУ-23, ряда других коллективов, «споткнувшихся» на старте кормозаготовок.

Форсировать заготовку кормов, больше брать травы на неудобицах — вот два важнейших момента, на которых бюро сосредоточило внимание руководителей.

З. ДРОЗДОВА.

ШЕГАРКА

В течение пяти последних дней июня 25—30 водителей автобазы № 3 «Союзтомскмелиорации» закладывали травяную массу на сенаж в колхозе «Рассвет». Задержек никаких: техника — трактор и автомашины, в том числе автобус, «свои». Технология немудрена: вручную «валят» траву на неудобицах, грузят в машины и — к траншее, где массу «утюжит» трактор. Заготовлено 100 тонн сенажа.

Понимая сложность обстановки с заготовкой кормов, коллектив автобазы обязался дополнительно сметать на колхозных лугах 50 тонн сена. Кроме того, в распоряжение хозяйства выделены автомашины, трактор, рабочие.

Н. ШИШКИНА.

КРИВОШЕИНО

170 человек — таков состав отряда, прибывшего 29 июня на заготовку кормов в совхоз «Володинский» с Томского химического завода. Новое «рабочее место» заводчан — на лугах. Устройство, быт кормозаготовителей проконтролировал здесь секретарь парткома ТНХК Н. А. Перминов.

Вопросы снабжения людей согласованы с дирекцией совхоза. Инвентарь же у нефтехимиков свой. Они выкашивают траву в заболоченных низинах, в перелесках. В кратчайший срок отряд заготовит 2.000 тонн зеленой массы на сенаж. Трава скошена уже на нескольких десятках гектаров.

Г. СТАНИСЛАВОВА.

ВЕТОЧНЫЙ КОРМ

Активнее других в Верхнекетском районе организовали заготовку веточного корма труженики районного центра Белый Яр. Здесь отличились коллективы районной больницы, средней школы, аэропорта, районного отделения милиции, райтопсбыта и орса Белоярского лесопромышленного комбината, досрочно выполнившие задания. Всего при плане 126 на территории Белоярского поссовета заготовлено 49 тонн корма.

Среди отстающих—коллективы Белоярского сплавного участка Тогурского лесопромышленного комбината, дистанции пути, районного узла связи.

Медленно начинают заготовку веток в Асановском и Катайгинском леспромхозах, на Белоярском лесопромышленном комбинате. А в Ингузетском леспромхозе не приступали совсем.

А. ШАБАЛОВ.
Верхнекетский район.

Приглашаем объясниться

ТОПЧУТСЯ НА МЕСТЕ

Более двухсот человек уехали с Томского завода режущих инструментов в село на заготовку кормов. Однако темпы работ инструментальщиков на страде оставляют желать лучшего. По данным Кировского райкома партии на второе июля, завод выполнил задание примерно на 4—4,5 процента. А ведь работать заводчане начали в совхозах «Трудовик» и «Шегарский» 25 июня. Так как сроки сжатые, прирост объемов каждые сутки должен составлять не менее 7 процентов.

На вопрос, почему медленно идет заготовка кормов, помощник директора ТЗРИ Н. Н. Казаков ответил: «Трава очень уж плохая». Однако это объяснение совсем нельзя признать серьезным. Ведь в целом предприятия Кировского района выполнили около 16 процентов сезонного задания. А такие организации, как объединение «Томскоблтрикотажбыт» и «Стройбанк», уже заканчивают сенокосные работы. Высокие темпы заготовки кормов показывает и выехавший в село коллектив из объединения «Контур».

К тому же оказалось, что Николай Николаевич Казаков не знает, сколько точно заложили сенажа и накосили сена работники завода. Пришлось обратиться по этому поводу к секретарю парткома завода Л. В. Логиновой.

Людмила Васильевна тоже сослалась на плохой травостой. По ее словам, зеленой массы в совхозе «Шегарский» настолько мало, что пришлось срочно перебазировать бригаду заводчан на север — в Каргасокский район. Еще одной из причин топтания на месте она назвала то обстоятельство, что приходится работать одновременно в двух хозяйствах.

Из всех объяснений руководителей завода следует один вывод: здесь еще всерьез не занялись заготовкой кормов. Никто, в том числе секретарь партийной организации, не смог назвать точных данных о том, как работают инструментальщики в селе. Что уж тут вести речь об организации социалистического соревнования. **Неорганизованность — вот главная причина отставания.**

Электронная библиотека (репозиторий) Томского государственного университета
http://vital.lib.tsu.ru

Сегодня — День работников морского и речного флота СССР

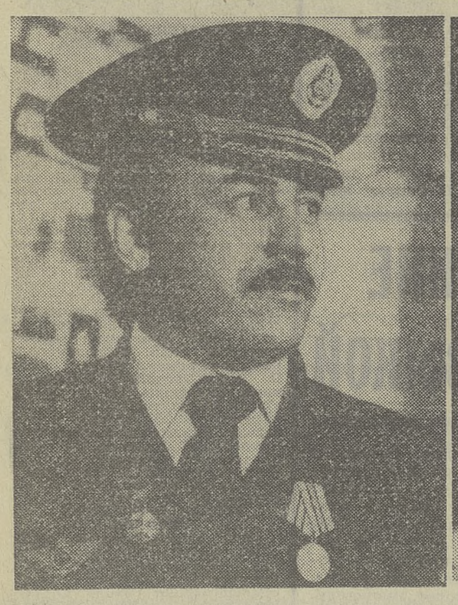

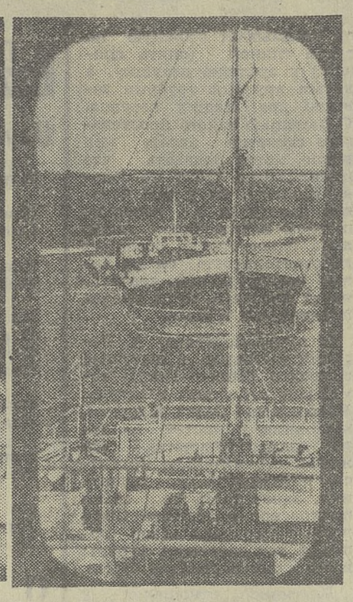

Река и люди

ВЫЙДИТЕ на набережную реки — и вы не сможете не залюбоваться могучими белоснежными теплоходами. Идут речные красавцы, толкают перед собой баржи, груженные гравием, лесом, машинами и оборудованием. На причалах стройные и торжественные краны, не торопясь, степенно, но очень толково и размеренно укладывают грузы на стоящие суда. При огромном скоплении грузов, флота, погрузочной техники не чувствуется никакой суеты. На каждом участке каждый делает свое дело. Идет жаркая навигация.

Вот белоснежный теплоход ОТА забирает очередную груженую баржу, и тут же портовый трудяга «Речной» подводит порожнюю. Томские речники обеспечивают завоз всего необходимого для северной промышленности.

Диспетчерская служба — центр всей этой большой и напряженной работы. И звучит над водами радиопереклички судов и берега:

— ОТ-2032, ОТ-2032! Ответьте порту!

— Двадцать-тридцать второй на связи.

— Что у вас, капитан?

— Состав сформирован, документы получены, делаю оборот...

— Счастливого пути!

— До свидания!

И очередной состав отправляется в рейс. За штурвалом — капитан Герой Социалистического Труда Валентин Семенович Манаков. Отлично трудятся на своих постах диспетчеры ветераны труда Анатолий Николаевич Храпунов, Федор Степанович Руденко, Юрий Яковлевич Пленков, Павел Николаевич Давыдов...

Задачи у речников нелегкие. Нехватка малотоннажного флота, низкие уровни воды значительно осложняют ход навигации. Но сплоченный коллектив томских речников намерен с честью выполнить свои социалистические обязательства и прийти к концу года с новыми трудовыми достижениями.

В. ГОЛОВНЫХ.

* * *

НА СНИМКАХ: Николай Николаевич Бондаренко, руководитель группы судов типа ОТА, приписанных к порту Самусь; радистка теплохода ОТА-955 Елена Уваровская.

Фото В. Логинова.

У моряковских судоремонтников

Более 260 барж разной грузоподъемности (от двухсот до трех тысяч тонн) отремонтировали за полугодие рабочие Моряковской РЭБ флота. Около 50 теплоходов также прошли за это время «лечение» в доках.

А на судостроительных площадках сейчас идет сооружение барж марки 942-Р. До конца года моряковские корабелы наметили построить пять несамоходных судов типа 902-А и несколько барж 183-БМ, предназначенных для освоения западносибирских малых рек. Кроме этого, будет сдан механизированный контейнерный причал.

* * *

Весной ремонтники Моряковки получили новое судоподъемное сооружение. Его очень ждали в РЭБ. Этот подъемник позволяет значительно облегчить труд людей.

«СЛИП Г‡300» — так называется сооружение — целая площадка с множеством специальных механизмов. По пологому спуску к реке на крепких тросах катятся восемь тележек (грузоподъемность каждой — 300 тонн). Они подводятся под днище судна, требующего ремонта, и вот уже махина-баржа надежно стоит на крепких опорах на берегу. Ремонтники могут вести осмотр всех повреждений судна.

Сейчас идет ремонт очередной баржи. В долгих путешествиях по сибирским рекам получена солидная вмятина. Ее предстоит исправить бригаде кавалера ордена Трудовой Славы III степени Виктора Ивановича Буторина.

Двадцать два года работает В. И. Буторин в корпусно-сварочном цехе. А сколько судов «вылечил» он за это время! Сейчас и не упомнишь все. Хорошо, что работают рядом с ним молодые парни: Илья Мустафинов, Руслан Хаджи-оглы, Сергей Евдокимов. Им есть у кого учиться, чтобы стать настоящими мастерами.

Осмотр показал: необходимо заменить поврежденный подворот форпика. Искореженный кусок днища уже вынут. Сейчас будет изготовлена металлическая «заплата», на которую сварщики наложат швы.

* * *

Почти шесть тысяч рублей — таков экономический эффект от внедрения рационализаторского предложения заместителя директора РЭБ флота И. В. Куклина. Ему принадлежит разработка установки, позволяющей механизировать подгонку гребных винтов на валы.

Актуальное интервью

ФЛОТ ЖДЕТ НОВОЕ СУДНО

На карте области голубые прожилки рек и речушек устремляются к главной водной магистрали—Оби. Лишь в нескольких местах робко проглядывают линии железных дорог.

Главенствующая роль речного транспорта воспринимается как само собой разумеющееся. Он прочно удерживает за собой ведущее положение в завозе грузов для обустройства нефтяных и газовых месторождений, промышленности и сельского хозяйства. В последние годы многое сделано для увеличения пропускной и провозной способности речных путей, проведены большие работы по улучшению судоходных условий.

Но река ждет и нового транспорта. Наш нештатный корреспондент встретился со старшим инженером-конструктором Самусьской ремонтно-эксплуатационной базы Сергеем Ивановичем Крындачем и попросил его ответить на ряд вопросов.

— Сергей Иванович, известно, что в период до 1985 года планируется осуществлять завоз грузов по малым рекам в нефтегазодобывающие районы в объеме более 3 миллионов тонн. В этой большой работе свое слово скажут и конструкторы...

— Да, чтобы справиться с такой сложной задачей, необходимо существенно пополнить флот. Многие из работающих в настоящее время на малых реках судов безнадежно устарели и не отвечают сегодняшним требованиям. Для работы на реке Чузик по обеспечению нефтяных месторождений пудинской группы наиболее удобны буксирные теплоходы типа Р-96, 1587, 911, а также малотоннажные сухогрузные баржи. Природа отпускает для навигации на этой реке очень мало времени. Чузик, как правило, быстро мелеет, и потому сюда нужны особые суда.

— Что делается на Самусьской РЭБ флота для строительства малотоннажных судов?

— В соответствии с программой судостроения коллектив предприятия приступил к созданию теплохода Р-912-В для работы на малых реках. Этот теплоход грузоподъемностью 350 тонн будет перевозить «генеральные» грузы. Особенность: судно с малой осадкой. И еще одна очень важная деталь — теплоход оборудован краном грузоподъемностью 3,2 тонны. Так что в условиях малых рек, где практически отсутствуют механизированные причалы, он незаменим.

— Как строится это судно?

— Коллектив корпусно-сварочного цеха, возглавляемый кавалером ордена Трудового Красного Знамени М. И. Литвиновым, трудится ответственно. В настоящее время работы на головном судне ведутся с опережением графика, и уже в сентябре, в установленные планом сроки, оно будет спущено на воду.

С опережением графика ведутся работы на строительстве и других судов этого типа. К концу одиннадцатой пятилетки будет налажено массовое производство малотоннажных судов Р-912-В. Они помогут речникам успешно «форсировать» малые реки.

Ю. МОЛОДЦОВ.

ОЧЕРК

„СВОЮ СУДЬБУ ТВОРИМ МЫ САМИ“

МОЖНО абсолютно точно припомнить даже число того дня мая, когда отрешенно он сел в автобус. «Ювала, так Ювала!» Какая теперь разница — куда, кем?!..»

С такими мыслями под монотонное покачивание автобуса уезжал он из областного центра.

Полтора курса инженерно-строительного института — словно безмятежный сон ребенка. Да он и был по существу еще таковым. По образу мыслей, по поступкам. Хотя и шла уже его двадцатая весна...

В своей судьбе Шурка не винил никого, кроме себя. Ни стечение обстоятельств, ни капризы фортуны не брал он в союзники, чтобы объяснить случившееся.

«Все, все, это конец!» — приходил он к одному и тому же выводу, глядя в окно на пробегающие мимо деревья.

Оставалась, правда, еще любимая девушка — они учились на одном курсе. Но... как-то теперь с ней все сложится? Вот, даже проводить не смогла прийти. Впрочем, никто не пришел...

Работники отдела кадров отнеслись к нему настороженно:

— Кладку вести можешь?

Пожал плечами:

— Не пробовал.

— Пойдешь в бригаду каменщиков.

«Каменщиков — так каменщиков», — привычно уже отметил про себя Голдовский, считавший, что смысл жизни утерян навсегда.

...— За достигнутые успехи в выполнении планов десятой пятилетки и личный вклад в строительство первой очереди тепличного комбината орденом «Знак Почета» награждается бригадир хозрасчетного потока Голдовский Александр Дмитриевич.

Поднялся молодой, подтянутый, спортивного склада парень. И по тому, как он шел к трибуне, чувствовался человек, уверенный в своих силах. А легкость его движений отнюдь не противоречила достоинству, выраженному во взгляде.

Между двумя этими событиями лежит отрезок в семь лет. Рассказать в газетном очерке обо всем, что произошло за это время с Голдовским, просто невозможно. Он женился. На той самой однокурснице, ставшей в 1978-м инженером-строителем. Сын нынче пойдет в школу, дочери нет еще и двух лет. Главное же — Голдовский восемьдесят второго года абсолютно не похож на Голдовского года семьдесят четвертого. И отличие это, в первую очередь, в мироощущении.

Да, ему повезло. Повезло, что трудовой путь он начал в строительно-монтажном управлении № 7 «Химстроя». Ему вдвойне повезло, так как это были годы, когда строительство сельскохозяйственных комплексов переводилось на промышленную основу. И первые шаги в этом направлении делало именно СМУ-7. Каждый такой шаг приносил конкретные, предельно осязаемые результаты. Деятельность всего лишь одного прорабства на территории Кожевниковского района была подобна революции в строительном деле. Ежегодно химстроевцы вводили производственные мощности. Ежегодно только одно их прорабство давало больше любой ПМК района.

Голдовский жил в этой среде. Мало того, он был одним из тех, кто своим трудом ее создавал. Он видел ту искреннюю благодарность, с какой относились сельские труженики к результатам их деятельности. Все это постепенно приводило к осознанию своей полезности, даже, если хотите, необходимости.

Но, подчеркиваю, это произошло не вдруг. Нет, Александр никогда не филонил, никакой работы не гнушался. (Он был четвертым ребенком в семье. И когда старшие братья уехали из Молчанова, стал опорой матери. Все заботы по хозяйству — а это и покос, и заготовка дров, и масса других дел — легли на его плечи. Так что к труду он был приучен с малолетства). Делал все, что скажут.

Но именно в этом и состояла главная трудность. Он был поначалу добросовестным, но пассивным исполнителем. Да, делал, но— без души. Его уважали за безотказность. И вместе с тем удивлялись: как может сочетаться в нем инертность на стройплощадке с неуемной лихостью и задором на футбольных полях и в хоккейных баталиях? (Александр не просто постоянно входил в сборные команды Кожевниковского района, честь которого неоднократно защищал, но и был душой этих команд).

С трудом удалось уговорить его стать звеньевым. Но когда П. А. Сириченко, в то время начальник Ювалинского участка СМУ-7, подошел с предложением принять бригаду отделочников, Александр отказался наотрез:

— Есть у меня лопата — беру, кидаю. Сказали — вкалываю. А руководят пусть другие.

Бригадиром его все-таки назначили. Даже несмотря на то, что в отделочных работах он был в то время абсолютный профан. Рассуждали так: в чисто профессиональных вопросах ему на первых порах помогут мастера, прораб. Голдовскому же отводилась роль организатора. Именно с его помощью из «разношерстной публики», которая подбиралась в бригаду, рассчитывали создать монолитный, сильный коллектив. И не ошиблись.

Приходила уверенность в своих силах. И пусть это звучит несколько высокопарно — осознание своего места в жизни. Когда же через год ему предложили перейти в бригаду В. П. Овчинникова, которая только приступала к строительству Кузовлевского тепличного комбината, и где начинал складываться первый в промышленном строительстве области технологический поток, он, быстро все взвесив, принял предложение и перебрался в Томск.

На новом месте освоился довольно быстро. Сноровистость, профессиональную хватку, организаторские способности Голдовского заметили сразу. Он вновь стал звеньевым. Особенно подкупало в Александре чувство нового, постоянное стремление к поиску путей совершенствования строительного производства. А технологический поток здесь был самой что ни на есть благодатной почвой.

С октября 1977 года, когда В. П. Овчинников с основным ядром бригады перешел на строительство бройлерной фабрики, Голдовский возглавил поток. И вновь ежегодный ввод мощностей, наращивание темпов строительства. Росла бригада, рос и ее бригадир — Александр Голдовский.

Если чисто схематически выделить идею потока, то она будет заключаться в максимальной скоординированности действий бригад всех профилей, завязанных в строительстве. На возведении тепличного комбината таких коллективов шесть. В напряженные моменты их суммарная численность переваливает за две сотни человек. Задача Голдовского — руководить как собственно своей бригадой, составляющей две пятых рабочих всего потока и являющейся его основой, так и всем потоком в целом.

Здесь, разумеется, нельзя преуменьшать роли инженерно-технических работников подразделений. Но и роль бригадира потока недооценивать тоже нельзя. Тот факт, что в период строительства второй очереди комбината (1980—1982 годы) бригада Голдовского прочно утвердилась на первом месте в управлении, безусловно, отражает и деятельность ее руководителя. А то, что нормативный срок строительства второй очереди сокращен на целый год, характеризует его уже как руководителя всего потока. Необходимо также учесть, что опыта организации промышленного строительства поточным методом сегодня нет не только в области, но и во всем Западно-Сибирском регионе.

НЫНЕШНИМ мартом, успешно пройдя кандидатский стаж, стал Александр коммунистом. А что же с институтом?

— Нормально! — отвечает Голдовский. — Заканчиваю пятый курс вечернего отделения ТИСИ.

— А потом?

— Потом? — он делает паузу, на минуту задумывается. — Потом в СМУ-7 будет бригадир с высшим образованием.

И мы начинаем с ним докапываться, что это за должность такая: прораб-бригадир? Сетуем, что линейные инженерно-технические работники сегодня практически оторваны от работы с людьми в бригаде, что деятельность их проходит порой изолированно от коллективов и заслоняется бумажной работой. Александр «заводится», разгоряченно жестикулирует, приводит примеры из своей биографии строителя, доказывает...

А я смотрю на этого увлеченного, искренне влюбленного в свое дело человека и жду момента, чтобы спросить: что же изменило его отношение к жизни?

Наконец, мне удается это сделать. Минута — на обдумывание. Он говорит о том, как ему повезло, какие великолепные люди окружали его все эти годы. А потом вдруг неожиданно делает вывод:

— Но все же по большому счету свою судьбу творим мы сами.

На этом я прерываю рассказ об Александре Голдовском. Это не подведение итогов его жизненного пути. Он молод. Ему нет еще и двадцати восьми. Потому правильнее будет сказать: он лишь взял старт в большую жизнь. И то, насколько счастливо она сложится, зависит от него самого.

В. ИВАНОВ.

Международная Информация

Репортеры ТАСС и АПН сообщают

ПРИМЕР СОТРУДНИЧЕСТВА

ПАРИЖ. Французы испытывают радость в связи с успешным завершением совместного советско-французского космического полета, заявил член президентского совета Общества «Франция—СССР» бывший летчик полка «Нормандия — Неман» Раймон Маркье.

Глубоко символично, что на космической орбите Жан-Лу Кретьен был вместе с советскими коллегами. Совместный космический эксперимент еще раз иллюстрирует постоянство сотрудничества между Францией и СССР. Я убежден, что в момент обострения международной обстановки советско-французский полет показал, что двусторонние отношения, за которые так энергично выступал де Голль, развиваются на благо мира, отметил Р. Маркье.

Подчеркнув сугубо мирный характер советско-французских экспериментов в космосе, он констатировал, что эти исследования направлены на благо всего человечества.

Прекратить агрессию

НЬЮ-ЙОРК. С решительным требованием немедленно прекратить агрессию Израиля против Ливана и вывести все израильские войска с территории этого суверенного арабского государства выступил Центральный Комитет Коммунистической партии США. В распространенном в Нью-Йорке документе разоблачается преступное пособничество Вашингтона израильским агрессорам.

«Неспровоцированное кровавое вторжение в Ливан израильской военной машины с клеймом «Сделано в США» является логическим результатом проводимого Рейганом—Бегином курса на военное превосходство, конфронтацию и политику диктата, — говорится в заявлении. — Оно возмутило все человечество, включая широкие массы американцев и израильтян. Эта варварская, ничем не оправданная агрессия в целях «окончательного решения» палестинского вопроса кликой Бегина—Шарона развязана с ведома и при поддержке — военной, финансовой и политической — администрации Рейгана».

«Израильские правящие круги, тесно связанные с американским военно-промышленным комплексом, игнорировали требование всех стран мира положить конец убийствам в Ливане и осуществить полный вывод своих войск из этой страны», — говорится в документе.

Несмотря на возмущение всего человечества недопустимыми акциями Тель-Авива, говорится в документе, клика Бегина—Шарона с высокомерием гитлеровцев двинула израильские войска на север, к Бейруту. «Сигнал к наступлению на север был дан из Нью-Йорка в тот момент, когда США наложили вето в Совете Безопасности ООН на резолюцию с требованием о прекращении военных действий и немедленном выводе израильских войск», —подчеркивается в заявлении.

Продолжение агрессии при соучастии США, отмечается в документе, грозит ввергнуть мир в ядерную катастрофу.

Успехи патриотов

САН-ХОСЕ. По сообщению радиостанции сальвадорских повстанцев «Венсеремос», бойцы Фронта национального освобождения имени Фарабундо Марти выбили войска проамериканского марионеточного режима из крупных населенных пунктов Карисаль и Охосде-Агуа в департаменте Морасан, патриоты полностью контролируют также стратегически важные высоты в районе вулкана Гуасапа. Таким образом, шесть тысяч сальвадорских карателей из бригады «Атлакатль», батальонов «Рамон бельосо» и «Атональ», а также выделенные им в помощь по указке Вашингтона две тысячи солдат и офицеров из Гондураса оказались бессильными перед хорошо организованными партизанами. «Венсеремос» указывает, что противник оставляет свои позиции, неся большие потери в живой силе и технике. От поражения его не спасет ни щедро поставляемое Соединенными Штатами оружие, ни советы пентагоновских военных специалистов, взявших на себя разработку операций против патриотических сил.

БЕСПАРДОННЫЕ ДЕЙСТВИЯ

ЛОНДОН. Отвечая на парламентский запрос в палате общин, премьер-министр Англии М. Тэтчер заявила по поводу попыток США сорвать поставку оборудования для строительства газопровода Сибирь — Западная Европа: «Вопрос заключается в том, может ли одна очень мощная держава воспрепятствовать выполнению заключенных контрактов. Я думаю, что поступать так неправильно. Я считаю, что это нанесет одинаковый вред и американским интересам, так как очень многие скажут, что нет смысла заключать контракты на поставки материалов и оборудования из Соединенных Штатов, если в любой момент они могут просто расторгнуть эти контракты».

В «полном отсутствии ответственности» обвинил администрацию Рейгана бывший премьер-министр Англии Э. Хит. Ее политика, сказал он, «превратила валютную систему Запада в гигантское казино, где наживаются только профессиональные мошенники».

ТОКИО. Заместитель министра внешней торговли и промышленности Японии Фудзивара заявил на пресс-конференции, что новые дискриминационные меры США в отношении экспорта в СССР «представляют собой беспардонные действия, посягательство на суверенитет других стран».

НЬЮ-ЙОРК. Отражая настроения американских деловых кругов, газета «Нью-Йорк таймс» пишет, что, вопреки расчетам Вашингтона, его дискриминационные меры «наверняка ударят по самим Соединенным Штатам, а не по Советскому Союзу, который сумеет найти альтернативное решение проблемы». Было бы наивно уповать на то, разъясняет газета, что такая мощная в экономическом отношении страна, как Советский Союз, «не в состоянии производить собственные газовые турбины».

ВАШИНГТОН. Представитель госдепартамента Рембург сообщил журналистам, что правительство Англии уведомило администрацию о решении применить «закон о защите торговых интересов Англии».

Этот закон позволяет английскому правительству, если оно сочтет это необходимым, распорядиться, чтобы английские компании не подчинялись американским ограничениям на экспорт в СССР, включая поставки для газопровода Сибирь — Западная Европа.

ПРОВОКАТОРЫ ЗА РАБОТОЙ

Выступая в Брюсселе после окончания заседавшей там специальной консультативной группы НАТО, занимающейся «проблемой евроракет», помощник госсекретаря США Р. Бэрт утверждал, будто СССР, вопреки объявленному им мораторию, «продолжает размещать ракеты «СС-20» в западной части страны».

Это утверждение — преднамеренная и злостная дезинформация, цель которой — осложнить ведущиеся в Женеве переговоры об ограничении ядерных вооружений в Европе, оправдать милитаристский курс администрации Рейгана на повышение уровня ядерного противостояния на континенте и достижение военного превосходства.

СССР всегда верен своему слову в отличие от администрации США, которая на каждом шагу нарушает свои обязательства, в том числе в отношении собственных союзников, как показали и действия Белого дома после версальской встречи.

Верность Советского Союза принятым обязательствам в полной мере относится к решению ввести в одностороннем порядке мораторий на развертывание ракет средней дальности в европейской части СССР. Наша страна прекратила развертывание в европейской части СССР таких ракет, она не размещает дополнительно ракеты, которые могли бы достигать западноевропейских стран, и ведет сокращение значительного числа своих ракет.

При нынешней администрации отъявленная ложь поставлена в Вашингтоне на конвейер. Теперь у этого конвейера оказался и помощник госсекретаря.

БОИ В СОМАЛИЙСКОМ ГОРОДЕ

НЬЮ-ЙОРК. Во втором по величине городе Сомали — Харгейсе на этой неделе вспыхивали ожесточенные бои между правительственными войсками и силами оппозиционного сомалийского Национального фронта, передает агентство Ассошиэйтед Пресс из Бахрейна.

Представитель этого фронта утверждал, что повстанцы «убили и ранили 150 военнослужащих правительственной армии». По его словам, созданная в прошлом году организация насчитывает сейчас восемь тысяч бойцов. В заявлении осуждаются репрессии режима Могадишо, который «ставит страну на грань гражданской войны».

Положение в Гватемале

САН-ХОСЕ. Ставленник Вашингтона, главарь диктаторского режима в Гватемале генерал Риос Монтт ввел в стране смертную казнь за так называемую «подрывную деятельность».

В период действия осадного положения запрещается и без того резко ограниченная деятельность профсоюзов и общественных организаций. Армии предоставляется право самочинно закрывать любую организацию, ассоциацию, объединение, производить повальные обыски, арестовывать любого человека, подозреваемого в так называемой «заговорщической деятельности» или «нарушении общественного порядка». Арестам будут подвергаться также лица, которые входят или входили в международные организации, придерживающиеся «марксистско-ленинской философии». Судить «виновных» будут специально создаваемые трибуналы.

ПЕРЕПИСЬ НАСЕЛЕНИЯ В КИТАЕ

ПЕКИН. В Китае 1 июля началась всеобщая перепись населения. К ее проведению привлечено около пяти миллионов счетчиков.

Нынешняя перепись — третья со времени образования КНР в 1949 году. Первые результаты переписи 1982 года — общая численность населения и число жителей каждой провинции страны — будут объявлены в октябре. На проведение полного анализа полученных данных, как отмечает официальная печать, потребуется два с половиной года. Это связано с большим числом вопросов, которые содержатся в анкетах.

Как сообщало государственное статистическое управление КНР, по состоянию на конец 1981 года численность населения Китая, по оценочным данным, составила 996.220.000 человек.

Последняя перепись в Китае проводилась 18 лет назад.

Электронная библиотека (репозиторий) Томского государственного университета
http://vital.lib.tsu.ru

ТВОРЧЕСТВО ❋ ЛИТЕРАТУРА ❋ ИСКУССТВО ❋ УВЛЕЧЕНИЯ

Наши гости

Премьеры, творческие встречи

Гастроли в Томске Государственного академического театра им. Евг. Вахтангова начались. В пятницу на сцене областного драматического театра гости показали спектакль по пьесе Вл. Маяковского «Мистерия-буфф». На сцене Дворца культуры «Авангард» шла драма Г. Бакланова «Чем люди живы». Вчера томичи, пришедшие в «Авангард», увидели еще одну работу гостей—драму Г. Мамлина «Колокола». С этим спектаклем еще незнакомы столичные зрители.

Начались творческие встречи артистов театра с томичами. В пятницу в концертном зале зрители встретились с народным артистом СССР, лауреатом Государственных премий СССР и РСФСР Ю. Яковлевым, заслуженным артистом РСФСР Б. Г. Шлезингером и артисткой Э. П. Шашковой. Исполнялись отрывки из произведений А. П. Чехова, А. Н. Островского и других русских классиков.

Ю. АЛЕКСАНДРОВ.

Концерты литовских артистов

В фестивале искусств «Северное сияние» в этом году приняли участие артисты из Прибалтики. В пятницу в концертном зале филармонии состоялся их первый концерт. Народная артистка СССР Нийоле Амброзайтите спела две песни литовского композитора А. Качанаускаса, четыре романса классика советской музыки Н. Мясковского — «Встанет утро туманное», «Очарованье красоты» и другие. С большим успехом были исполнены также песня Лауры из оперы А. Даргомыжского «Каменный гость», ария Г. Доницетти, а также «Баркаролла» и «Аве Мария» Ф. Шуберта. Отлично аккомпанировал вокалистке пианист Аугустинас Мацейна.

Три арии «Стабат Матер» Дж. Перголези Н. Амброзайтите исполнила в сопровождении органа. Органист Гедеминас Квиклис сыграл соло произведения И. С. Баха — Прелюдию и Фугу ми-бемоль мажор, Хоральный прелюд и Фугу си минор, а также произведение современного литовского композитора Й. Науялиса «Элегия». Игра органиста отличалась высоким мастерством.

Л. ИВАНОВА.

Цветы — искусству Мордовии

Четыре больших концерта на фестивальном маршруте дал в нашей области коллектив из Мордовии — Государственный ансамбль песни и танца Мордовской АССР. Жители Асина, Кривошеина, Молчанова и Красного Яра аплодисментами, живыми цветами встретили искусство артистов из автономной республики Поволжья.

О. ВИКТОРОВА.

«НЕЗАМЕТНАЯ» ВЫСТАВКА

Полемические заметки зрителя

По выставочному залу Дома офицеров прогуливались три молодых человека — студенты третьего курса архитектурного факультета ТИСИ — Г. Мирошниченко, В. Габрусенок и А. Филиппов.

— Мы любим живопись, сами рисуем, — сказал А. Филиппов. — Впечатления наши от выставки? Двойственные. Есть неплохие работы. Но больше таких, от которых веет какой-то отрешенностью от жизни.

Да, выставка наводит на серьезные размышления. Тревожные тенденции в творчестве молодых художников наметились не сразу, не вдруг—они наблюдаются уже на протяжении нескольких лет. Это было отмечено и на недавно проведенном зональном выставкоме, указавшем на недостаточный идейно-художественный уровень многих произведений молодых художников, оторванность от жизни, уход художников в бесплодное самосозерцание, незначительность тем и проблем. Все это в полной мере проявилось на недавно открывшейся выставке молодых художников Томска.

На выставке много портретных работ. И это радует, потому что говорит об интересе художников к нашему современнику. Первый раз участвует в выставке И. Платова. Она показывает три работы, особенно хороши два портрета. Привлекает ее умение с помощью графических средств показать характер изображаемых людей, достаточно высока техника рисунка. Зритель не обойдет вниманием и серию из трех рисунков Г. Филипповой, посвященную сельским старикам. С любовью нарисованы персонажи, со знанием дела передана окружающая их обстановка. Не лишен художественных достоинств автопортрет-эскиз кисти В. Самойлова, сдержанный по колориту и по манере исполнения. Порадовал Н.-Белянов реалистичным портретом «Меня рисуют», выполненным в технике гризайль. Но художник еще не освободился от стремления поразить зрителя эффектными, но пустыми по сути художественными приемами. Это проявилось в «Портрете Тохтаева»: из почти космической черноты смотрит желтое, круглое лицо. Что это за человек—не понять.

Стремление удивить зрителя подчас приводит художников к штампу. Сочными, экспрессивными мазками выполнена портретная работа С. Цецурой. Портрет был бы хорош, но художнице зачем-то потребовалось изобразить блик на стекле очков, что омертвило работу. Этот же прием можно встретить и у А. Бородина в «Портрете скульптора Н. П. Гнедых».

Есть и другие штампы. Тема Томска, например, у некоторых художников непременно решается через показ каких-то полусгнивших домов, как будто бы нет в городе новостроек; почему-то обязательно нависают над городом непроницаемые тучи; если изображается стройка, то чудовищные трубы-удавы и громадные железобетонные конструкции просто задавливают их создателя — человека, больше похожего на куклу; если же этот строитель дается крупным планом, то диву даешься, какое ему художник прилаживает каменно-непроницаемое лицо, в то же время любовно выписывая спецовку строителя, трубы. Нет характеров, мысли, страстей...

Штампы в творчестве художников не случайны—они во многом идут от незнания жизни, надуманности. Это в полной мере относится к картине супругов Ю. и Г. Федоровых «Новый клуб». Жители деревни собираются на открытие сельского клуба. Замечу, что таких деревянных сараев под клубы на селе не строят достаточно давно. Композиция произведения случайная, не объединена сквозным действием.

Любопытно творчество А. Бородина. Если в его работе «Трудовые будни» совершенно нет никакой идеи, то в других вещах он предстает художником, пытающимся откликнуться на те или иные волнующие нас темы. Но художник забывает, что в основе искусства не только рациональное начало, но не менее важно и чувственное. Свои идеи он не смог подкрепить соответствующим художественным решением, а замахивался на многое. Так, в «Весне» он показывает стоящую на трубе спиной (опять спиной!) к зрителю девушку, а двумя другими трубами зажаты два тощих деревца. С помощью такого простенького сюжетца автор, как видно, хотел доказать, что цивилизация губит не только природу, но и сам человек находится в довольно шатком положении. Автор явно односторонне освещает действительность, он не видит созидательной деятельности человека, хотя вполне понятна его тревога.

И в автопортрете А. Бородин пытается с помощью символов решить такую тему, как художник и жизнь. Изображены белка в колесе, художник с кистью — все это должно говорить, что жизнь стремительно крутится, и попробуй-ка, художник, запечатлеть то самое прекрасное мгновение. Свою идею до зрителя автор донес, а вот затронуть струны в его душе навряд ли сумел.

Пассивное отношение к жизни присуще творчеству П. Гавриленко. Натурализм и безыдейность сквозят в его работах. Второй раз художник показывает сцену, как два брата колют борова. Сама тема (да и тема ли?!) неэстетична. В первом варианте персонажи вместе с боровом еще находятся на земле, а во втором вознеслись куда-то на небо, земля пропадает далеко внизу. Сперва небо было красное, теперь оно белесое, да один из героев уже не отворачивается от зрителя и вроде как с интересом наблюдает за действиями брата. Ни идеи, ни характеров, ни художественных находок здесь не найти.

Щедро представлен на выставке натюрморт в работах Л. Козачек, Л. Курилович, Л. Жаровой, С. Купырова. Не все работы однозначны. Многие из них требуют дополнительного разговора. А он необходим по итогам выставки, причем с участием общественности.

Г. ГОРЧАКОВ.

В поэтической рубрике

Владимир КРЮКОВ

В промытом небе —
хлопья пены,
День свеж и юн.
Смотри, как
необыкновенно
Вступил июнь.
Мир возвратился
обновленным
Из зимних снов.
Я в голубое и зеленое
Открыл окно.
Чтобы на чистый лист
бумаги
Взошли слова,
Как на припеке
и в овраге
Взошла трава.
Но лист уже в союзе
с ветром —
Он сам не свой.
Ему так хочется на ветку
И — стать листвой!

ПТИЦЫ

Запевом птиц разорванная
темь
Сползала вниз и к нашим
окнам жалась,
Но это был запев,
а между тем
Волна уже росла
и приближалась.
И вот она накрыла
с головой,
И не было ни сна
и ни спасенья
От пламенной, неистовой,
живой
Волны невыносимости
весенней.
Взахлеб они орали,
вразнобой,
Не зная нот, не сберегая
силы.
Так пелось, так лилось
само собой —
Молчанье было бы
невыносимо.
И нам с тобой дарованная
речь,
Наполненная запахом
и цветом,
Бледнела, как созвездья
на заре,
Перед предельным
простодушьем этим.

НАЕДИНЕ С МУЗЫКОЙ

В Доме ученых идет отчетный концерт трио гитаристов, посвященный двадцатилетию со дня создания ансамбля, долгое время уже занимающегося пропагандой классической гитарной музыки.

Истоки ее уходят в двадцатые годы. В Томске жил тогда истинный энтузиаст гитары Арсений Владимирович Попов. Он завязывает переписку со многими видными исполнителями, налаживает обмен нотной литературой, и постепенно создается нотная библиотека, одна из наиболее значительных в Советском Союзе. Свое увлечение Арсений Владимирович стремится передать и другим. По его инициативе в 1962 году собираются вместе три исполнителя — студенты Борис Писаренко, Виктор Немировский и художник студии телевидения Михаил Шафигулин. Поначалу количество участников ансамбля менялось: пробовали играть квартетом, квинтетом, еще большим составом. Но постепенно уезжали из Томска закончившие вузы друзья, уходили случайные люди. Так и решено было остановиться на трио.

Нашелся и человек, сумевший передать другим свое яркое исполнительское мастерство: первым руководителем ансамбля стал Вадим Вениаминович Швецов.

Двадцать лет творческой жизни для самодеятельного коллектива — немало. Главная причина «жизнестойкости», по мнению сегодняшнего руководителя трио Б. А. Писаренко,—в общности интересов всех троих: их увлекает классическая музыка. Они умеют прислушиваться друг к другу, умеют перенимать друг от друга что-то ценное, необходимое им.

Ансамбль по-прежнему остается любительским. В. Б. Немировский—сейчас научный сотрудник ТГУ, М. А. Шафигулин — художник. Гитаристом - профессионалом стал только Б. А. Писаренко, окончивший музыкальное училище. Между тем этот коллектив известен своим профессионализмом, отшлифованной техникой, высокой музыкальной культурой.

Главное, чем руководствуются все трое, — привить любовь к гитаре как можно большему числу слушателей. Оттого так часто выступают они с концертами в общежитиях, библиотеках, выезжают в другие районы: этой зимой ансамбль выезжал в Первомайский район, в 1979 году выступал в Стрежевом, в вахтовых поселках. Созданный 5 лет назад в Доме ученых клуб классической гитары значительно расширил их возможности: раз в месяц здесь собираются поклонники гитары — послушать любимый инструмент, поговорить о музыке... В таких концертах часто принимают участие приезжие исполнители, с которыми у ансамбля установились прочные связи. Атмосфера непринужденного общения создается здесь во многом благодаря Борису Алексеевичу Писаренко, который ведет такие вечера. Он же руководит классом гитары при Доме ученых и преподает в музучилище.

Е. ДОЛИНИНА.

ТВ

ВОСКРЕСЕНЬЕ, 4 июля
ПЕРВАЯ ПРОГРАММА
МОСКВА

8.00. «Время». 8.55. «Родники». 9.40. «Будильник». 10.10. «Слуху Советскому Союзу!» 11.10. «Здоровье». 11.55. «Утренняя почта». 12.30. Киножурнал «Наука и техника». 12.40. «Продовольственная программа — общенародное дело». 13.40. «Музыкальный киоск». 14.15. Премьера художественного телефильма для детей «Молния» (Венгрия). 15.15. Сегодня—День работников морского и речного флота. В передаче принимают участие министр морского флота СССР Т. Б. Гуженко и министр речного флота РСФСР Л. В. Багров. 15.45. «Примите наши поздравления». Музыкальная программа. 16.20. Программа мультфильмов. 17.15. «Международная панорама». 18.00. Балет П. И. Чайковского «Щелкунчик». Спектакль ГАБТа. 20.00. «Клуб кинопутешествий. 21.00. «Время». 21.35. «Вновь я посетил». Премьера фильма-концерта. 22.30. Дневник VII Международного конкурса им. П. И. Чайковского. 23.15. На чемпионате мира по футболу. В перерыве — Новости.

ВТОРАЯ ПРОГРАММА
МОСКВА

14.20. Кинопрограмма. 15.05. «Забытые мелодии». Музыкальная программа (ЧССР). 15.45. Спортивная программа. 16.45. «Рассказывают наши корреспонденты». 17.15. Играет Т. Вольская (домра). 17.35. «Мужество». 4-я серия. 18.40. «Наша биография». Фильм 26-й — «Год 1942-й». 20.00. «Спокойной ночи, малыши!» 20.15. «Очевидное — невероятное». 21.00. «Время». 21.35. «Путь к причалу». Художественный фильм.

ПОНЕДЕЛЬНИК, 5 июля
МОСКВА
ПЕРВАЯ ПРОГРАММА

8.00. «Время». 8.55. На чемпионате мира по футболу. Сборная СССР — сборная Польши. 10.30. «Очевидное — невероятное». 11.30. Новости. 14.15. Новости. 14.30. «В семье единой». Кинопрограмма. 15.10. «Мамина школа». 15.40. «Чему и как учат в ПТУ». 16.10. К национальному празднику Алжира — Дню независимости. Кинопрограмма.

ТОМСК

17.00. Новости.

МОСКВА

17.15. На VII Международном конкурсе имени П. И. Чайковского. 3-й тур. 18.10. Футбольное обозрение. 18.40. «Планы партии — планы народа». 19.10. Народные мелодии. 19.25. На чемпионате мира по футболу. Сборная СССР — сборная Польши. 21.00. «Время». 21.35. «Документальный экран». 22.45. «Сегодня в мире». 23.00. «Балхаш». Документальный телефильм. 23.15. На чемпионате мира по футболу.

ВТОРАЯ ПРОГРАММА
МОСКВА

12.00. Премьера телевизионного многосерийного художественного фильма «Пан Тау» (ЧССР). 1-я серия — «Переполох в облаках». 2-я серия — «Охота на слона». 12.55. Программа научно - популярных фильмов. 13.20. «Будильник». 13.50. «Жизнь науки». 14.20. «Природоведение». 14.50. Спортивная программа. 15.50. Новости. 18.15. Новости.

ТОМСК

18.30. «Служба здоровья». 18.50. «Искусство братских республик». Поет народная артистка СССР, лауреат международного и всесоюзного конкурсов Н. Амброзайтите. 19.25. Киножурнал. 19.35. Новости.

МОСКВА

20.00. «Спокойной ночи, малыши!» 20.15. «Международная панорама». 21.00. «Время». 21.35. «После ярмарки». Художественный телефильм по мотивам пьесы Я. Купалы «Павлинка».

120 ТЫСЯЧ ЗАГАДОК

Самая большая в мире коллекция загадок хранится в музее имени Януса Паннониуса в венгерском городе Печ. В ней 120 тысяч загадок более двухсот народов. К редкостям печской коллекции, которую этнограф Ласло Мандоки собирает уже четверть века, относятся загадки саамов, живущих за Полярным кругом, коряков, населяющих Чукотский полуостров, а также народности йоруба, обитающей в Западной Африке, южноамериканских индейцев.

(Будапресс — АПН).

НА ЧЕМПИОНАТЕ МИРА ПО ФУТБОЛУ

Команда Бразилии выиграла матч у аргентинцев со счетом 3:1, команда ФРГ победила испанцев, хозяев чемпионата, — 2:1.

Редактор
Н. Г. НЕСТЕРЕНКО.

Для девушек, запечатленных на снимке, английский язык не просто обязательный учебный предмет, но и их настоящее увлечение. Несколько лет назад встретились они в аудитории Томского государственного педагогического института со старшим преподавателем кафедры английской филологии Л. И. Швец. Встретились и полюбили этот красивый и сложный язык. Людмила Ивановна, прекрасно владеющая разговорной речью, сумела на своих занятиях заинтересовать студентов. Свою роль, разумеется, сыграло и то, что она была организатором и руководителем клуба интернациональной дружбы. Благодаря ей многие студенты теперь с уверенностью скажут: «Мы говорим по-английски».

НА СНИМКЕ В. Калинина — Л. И. Швец и ее студентки.

Паруса юности

Кому из мальчишек не снились в детстве паруса, яхты и корветы, кого не завораживали книги о морских пиратах, таинственных приключениях, экзотические названия: «бушприт», «клотик», «шпангоут»... А для ребят, которые занимаются в судомодельных кружках, они звучат привычно. Более семидесяти юных судоконструкторов померялись силами на областных состязаниях, которые проходили на озере в поселке Самусь.

Они привезли на соревнования модели семнадцати классов.

Модель построить непросто. Судомоделист должен уметь многое: быть художником и токарем, слесарем и сварщиком, столяром и... ювелиром. Смотришь и диву даешься: отдельные детали видны только через увеличительное стекло. Такова, например, модель военного корабля, которую построил Сергей Сахаров. Он занимается в кружке Томского Дворца пионеров под руководством Б. И. Коровина. Свой корабль Сережа сделал сам, почти без помощи наставника. Очень хорошие модели у Игоря Будаева, Геры Шастика, Андрея и Жени Хохловых — воспитанников Дворца пионеров. Сам Б. И. Коровин — энтузиаст, не забывший мечты о парусах, щедро делящийся ею с ребятами.

В. ЧИКОВАНИ.

Репортаж: ЭСКИЗ ИДЕИ

— Жилой поселок будет состоять из трех блоков, каждый из которых рассчитан на 680 человек... Дома предполагается ставить на свайных основаниях, причем сваями будут служить отработанные бурильные трубы — это устранит надобность в дорогостоящей транспортировке железобетонных конструкций...

Володя Мулинок заметно волнуется. Еще бы! Нечасто студенту — пусть даже дипломнику, то есть без пяти минут специалисту — приходится защищать свой проект перед столь солидной и авторитетной аудиторией. Ведущие архитекторы Томска, представители строительных организаций и промышленных предприятий... Впрочем, несложно догадаться, что привело их на обсуждение студенческой работы. Новизна! Ведь речь идет о вахтовом поселке, который будет создан на Лугинецком месторождении.

— ...Общественный центр включает в себя библиотеку, медицинские учреждения, спортивные залы, магазины... В каждом доме в холле второго этажа — камин...

Авторитетные люди смотрят доброжелательно, кивают головами: интересное решение! Что ж, следующий вариант...

Сергей Малевич. Олег Шкляр. Владимир Мулинок. Каждый из них выставил в конференц-зале института «Томскгражданпроект» свою разработку. Сегодня — общественное обсуждение, завтра парни будут защищаться перед государственной экзаменационной комиссией. Второй выпуск архитекторов ТИСИ с самого начала пробует себя на важном и серьезном деле.

— Мы вполне сознательно решили привлечь к проектированию будущего поселка студенческие силы, — говорит Юрий Родионович Зайцев, руководитель областной организации Союза архитекторов СССР. — Ожидали прежде всего нестандартных решений. Что ж, ожидания оправдались... Хотя, надо сказать, парни с самого начала были поставлены в жесткие рамки: ведь поселок должен строиться из материалов, доступных и имеющихся в достаточном количестве. Дерево, арболит, в очень подчиненном значении — металл...

Для всех трех проектантов были заданы равные условия — и все же их проекты разнятся между собою так, что можно подумать, будто молодые архитекторы планировали совсем разные города. Что ж, в этих различиях прежде всего и проявляются черты личности каждого из них. Один стремился создать оригинальный силуэт поселка, другого больше заботили интерьеры, у третьего внимание было направлено вглубь — на решение инженерных связей и коммуникаций.

Какой же из проектов будет взят в основу рабочих чертежей? Решение самое демократическое — все три. Все лучшее, все самое ценное из каждой работы будет использовано на Лугинецком. Хорошо по этому поводу сказал Зайцев:

— Каждый из ребят представил как бы эскиз идеи. А сама идея?.. Мы хотим сделать поселок таким, чтобы им были довольны все. И проектировщики, и строители, и— главное — люди, которым предстоит в нем жить и работать.

В. БУСЛАЕВ.

ТЕАТР

ТЕАТР ДРАМЫ

ГАСТРОЛИ ГОСУДАРСТВЕННОГО ОРДЕНОВ ЛЕНИНА И ТРУДОВОГО КРАСНОГО ЗНАМЕНИ АКАДЕМИЧЕСКОГО ТЕАТРА ИМЕНИ ЕВГ. ВАХТАНГОВА.

4 июля в помещении театра драмы — **«Мистерия-буфф»** — 12. **«Фронт»** — 19-30; в помещении ДК «Авангард» — **«Колокола»** — 12, **«Чем люди живы»** — 19-30.

5 июля в помещении театра драмы — **«Ричард-III»** — 19-30; в помещении ДК «Авангард» — **«Дамы и гусары»** — 19-30.

ЦИРК

4 июля. **Закрытие гастролей Московского цирка** — 10-30, 13, 16, 19-30.

КИНО

КИНОТЕАТРАХ:

«РОДИНА»

4 июля. **«Укол зонтиком»** — 9, 13, 15, 17, 19, 21. **«Ришад, внук Зифы»** — 11.

5 июля. **«Укол зонтиком»** — 9, 11, 13, 15, 17, 19, 21.

имени М. ГОРЬКОГО

4, 5 июля. **«Трюкач»** (две серии) — 8-30, 11, 13-30, 16, 18-30, 21. **«Трюкач»** (две серии) — 8-50, 11-20, 13-50, 16-20, 18-50, 21-20. Зал кинохроники. Мультсборник № 84 — 10-05, 11-10, 12-15, 13-20. **«Шостакович — композитор и время»** — 9, 14-25.

«ОКТЯБРЬ»

4 июля. Мультсборник **«Бременские музыканты»** — 10. **«Трюкач»** (две серии) — 8-40, 11, 13-30, 16, 18-30, 21. **«Трюкач»** (две серии) — 11-30, 14, 16-30, 19, 21-30.

5 июля. **«Вы Петьку не видели?»** — 10-30. **«Трюкач»** (две серии) — 8-40, 11, 13-30, 16, 18-30, 21. **«Вне закона»** — 8-50, 12-10, 14, 16-10, 18, 19-40, 21-20.

имени И. ЧЕРНЫХ

4 июля. **«Тайна горного подземелья»** — 10-40. **«Эскадрон гусар летучих»** (две серии) — 9, 12, 15, 18, 21. **«Помнить или забыть»** — 9, 12-20, 14, 16, 17-40, 19-20, 21.

5 июля. **«Пятерка за лето»** — 10-40. **«Белый Клык»** — 9, 10-40, 12-20, 14, 16, 17-40, 19-20, 21. **«Такая поздняя, такая теплая осень»** — 9, 12-20, 14, 16, 17-50, 19-40, 21-20.

«ПИОНЕР»

4 июля. Мультсборник. **«Тигренок на подсолнухе»** — 9, 11. **«Сто радостей, или Книга великих открытий»** — 13, 15, 17. **«Нет повести печальнее...»** — 19, 21.

5 июля. **«Хищник»** — 9, 11, 13, 15. **«Смотри в оба»** — 17, 19, 21.

«СИБИРЯК»

4 июля. **«Тимур и его команда»** — 9-20. **«Похищение века»** — 11, 12-40, 14-20, 16, 17-40, 19-20, 21.

5 июля. Мультфильм. **«Двенадцать месяцев»** — 9-20. **«АББА»** — 11, 12-40, 14-20, 16, 17-40, 19-20, 21.

КИНОТЕАТР ГОРСАДА

4 июля. **«Это мы не проходили»** — 10-30. **«Карнавал»** (две серии) — 13, 16, 19, 21-30.

5 июля. **«Шаг с крыши»** — 10-30. **«Люди на болоте»** (две серии) — 13, 16, 19.

ДОМ КУЛЬТУРЫ «СИБКАБЕЛЬ»

4 июля. **«Потрясающий Берендеев»** — 15. **«Слишком юная для любви»** (две серии) — 17, 20.

КЛУБ ЖЕЛЕЗНОДОРОЖНИКОВ

4 июля **«Ночь коротка»** — 16, 18, 20.

КЛУБ ВОГ

4 июля. **«Трудная роль»** — 19.

ДОМ КУЛЬТУРЫ ТЭМЗа

4 июля. **«Вот такая музыка»** — 19, 21.

В связи с окончанием отопительного сезона предприятие «Энергонадзор» просит потребителей частного сектора, пользующихся центральным отоплением, **до 15 июля погасить задолженность за тепловую энергию.**

Справки по тел. 6-94-49.

Адрес предприятия: г. Томск, пр. Кирова, 36, комната № 5, предприятие «Энергонадзор».

Городское бюро по трудоустройству населения и Томский облкниготорг на постоянную работу приглашают старшего кладовщика, кладовщика, комплектовщиков, грузчиков. Оплата труда — повременно-премиальная.

За направлениями на работу обращаться: г. Томск, пр. Кирова, 17, в бюро по трудоустройству, и по телефону 2-61-43.

Бюро по трудоустройству населения приглашает в **городскую телефонную сеть** монтеров линейных сооружений, кабельщиков-спайщиков, электромехаников, знакомых с электропитающими установками. Одиноким предоставляется общежитие.

Обращаться: г. Томск, в бюро по трудоустройству (пр. Кирова, 17); или ул. Крылова, 12, в отдел кадров.

«Городское бюро по трудоустройству населения приглашает на работу на вновь организованный завод **«Электроцентролит»:** формовщиков, обрубщиков литья, слесарей-ремонтников, модельщиков по металлическим моделям, токарей, электромонтеров, фрезеровщиков, инженеров-литейщиков, техников-литейщиков, начальника ОТЗ.

Завод имеет благоустроенное общежитие, сад-ясли. Рабочие на горячих участках работ пользуются бесплатным питанием, обеспечен уход на пенсию на льготных условиях.

За направлениями на работу обращаться: г. Томск, пр. Кирова, 17, или Северный городок, 9, — в бюро по трудоустройству и его филиалы.

При себе иметь паспорт, трудовую книжку.

Бюро по трудоустройству населения совместно с **автоколонной № 1974** Томского транспортного управления проводит набор на курсы водителей III класса за счет средств предприятия с отрывом и без отрыва от производства.

Срок обучения — 5 месяцев.

Здесь же требуются **автослесари, кладовщик, диспетчеры.**

Обращаться: г. Томск, пр. Кирова, 17, в бюро по трудоустройству; или ул. Тимакова, 21, в отдел кадров автоколонны № 1974.

Меняю двухкомнатную благоустроенную квартиру в г. Юрге Кемеровской обл. (имеется погреб, мичуринский участок) на равноценную или однокомнатную в г. Томске.

Обращаться: г. Томск, тел. 2-65-12.

Меняю благоустроенные однокомнатную и трехкомнатную квартиры в центре г. Аркалыка Турганской обл. на равноценные в г. Томске.

Обращаться: г. Томск, ул. Карпова, 23, комн. 142.

Коллектив, партийная и профсоюзная организации птицефабрики «Межениновская» выражают глубокое соболезнование родным и близким по поводу смерти начальника электроцеха фабрики

ШЕРСТОБОЕВА Геннадия Аркадьевича.

Администрация и профком аппарата управления лесного хозяйства выражают глубокое соболезнование старшему инженеру-экономисту управления Г. П. Цехановской по поводу кончины матери

ЦЕХАНОВСКОЙ Манефы Николаевны.

НАШ АДРЕС И ТЕЛЕФОНЫ

Адрес редакции: 634050, Томск, ГСП, пр. Фрунзе, 103, телефоны: приемной редактора — 3-44-35, заместителей редактора — 3-06-52, 3-31-25, отв. секретаря — 3-32-34, секретариата — 3-40-20, 3-44-48, отдела партийной жизни — 3-40-51, отдела пропаганды — 3-40-24, отдела промышленности — 3-46-76, 3-40-58, отдела нефтегеологии и строительства — 3-41-83, 3-41-53, отдела сельского хозяйства — 3-43-75, 3-43-60, отдела науки и учебных заведений — 3-43-63, отдела информации — 3-43-32, 3-31-22, отдела советского строительства и быта — 3-41-65, 3-06-31, отдела писем — 3-31-61, 3-06-87, общественной приемной — 3-42-07, отдела объявлений — 3-06-62, дежурного — 3-41-59, областной журналистской организации — 3-40-91, приемной издательства — 3-15-25, бухгалтерии — 3-10-17.

К300345 Заказ № 922 Тираж 161.635

г. Томск, типография издательства «Красное знамя».