Электронная библиотека (архив газет) Томского государственного университета
http://vital.lib.tsu.ru

Пролетарии всех стран, соединяйтесь!

КРАСНОЕ ЗНАМЯ

ОРГАН ТОМСКОГО ОБЛАСТНОГО КОМИТЕТА КПСС И ОБЛАСТНОГО СОВЕТА НАРОДНЫХ ДЕПУТАТОВ

Газета основана 1 июня 1917 года • ВОСКРЕСЕНЬЕ, 29 АВГУСТА 1982 ГОДА • № 201 (17921) • Цена 3 коп.

КОСМИЧЕСКИЙ полет завершен

ЛЕОНИД ПОПОВ, АЛЕКСАНДР СЕРЕБРОВ И СВЕТЛАНА САВИЦКАЯ — НА ЗЕМЛЕ

27 августа 1982 года в 19 часов 04 минуты московского времени после завершения программы исследований и экспериментов на борту научно-исследовательского комплекса «Салют-7» — «Союз Т-5» — «Союз Т-7» космонавты Леонид Попов, Александр Серебров и Светлана Савицкая возвратились на Землю. Работу на станции «Салют-7» продолжают космонавты Анатолий Березовой и Валентин Лебедев.

Спускаемый аппарат космического корабля «Союз Т-5» совершил посадку в заданном районе территории Советского Союза в 70 километрах северо-восточнее города Аркалыка. Самочувствие товарищей Попова, Сереброва и Савицкой после приземления хорошее.

На Землю доставлены материалы исследований и экспериментов, выполненных на станции «Салют-7» основным экипажем во время трехмесячного полета и экипажем из пяти космонавтов в ходе совместной работы.

Космонавты провели фотографирование отдельных районов земной поверхности и акватории Мирового океана, выполнили ряд технических экспериментов. В ходе полета были продолжены астрофизические и геофизические эксперименты с использованием советской, чехословацкой и французской аппаратуры. Большое значение имеют впервые выполненные на станции биотехнологические эксперименты, в которых отрабатывались методы получения в условиях невесомости сверхчистых биологически активных веществ.

Значительное место в программе работ экипажа занимали медико-биологические исследования, в результате которых получен большой объем новой научной информации. При этом не было выявлено существенных различий в реакциях организма женщины и мужчины на воздействие факторов космического полета.

Успешно завершенный полет экипажа, в составе которого впервые работала женщина-космонавт, является новой яркой страницей отечественной космонавтики. Научные данные, полученные в ходе полета, будут использованы в интересах различных отраслей науки и народного хозяйства, а также для дальнейшего развития пилотируемых космических полетов.

УКАЗ

Президиума Верховного Совета СССР

О НАГРАЖДЕНИИ ДВАЖДЫ ГЕРОЯ СОВЕТСКОГО СОЮЗА ЛЕТЧИКА-КОСМОНАВТА СССР ТОВ. ПОПОВА Л. И. ОРДЕНОМ ЛЕНИНА

За успешное осуществление космического полета на орбитальном научно-исследовательском комплексе «Салют-7» — «Союз» и проявленные при этом мужество и героизм наградить дважды Героя Советского Союза летчика-космонавта СССР тов. **Попова** Леонида Ивановича орденом **Ленина.**

Председатель Президиума Верховного Совета СССР Л. БРЕЖНЕВ.

Секретарь Президиума Верховного Совета СССР М. ГЕОРГАДЗЕ.

Москва, Кремль.
27 августа 1982 г.

УКАЗ

Президиума Верховного Совета СССР

О ПРИСВОЕНИИ ЗВАНИЯ ГЕРОЯ СОВЕТСКОГО СОЮЗА ЛЕТЧИКУ-КОСМОНАВТУ ТОВ. СЕРЕБРОВУ А. А.

За успешное осуществление космического полета на орбитальном научно-исследовательском комплексе «Салют-7» — «Союз» и проявленные при этом мужество и героизм присвоить звание **Героя Советского Союза** с вручением ордена **Ленина** и медали **«Золотая Звезда»** летчику - космонавту тов. **Сереброву** Александру Александровичу.

Председатель Президиума Верховного Совета СССР Л. БРЕЖНЕВ.

Секретарь Президиума Верховного Совета СССР М. ГЕОРГАДЗЕ.

Москва, Кремль.
27 августа 1982 г.

УКАЗ

Президиума Верховного Совета СССР

О ПРИСВОЕНИИ ЗВАНИЯ ГЕРОЯ СОВЕТСКОГО СОЮЗА ЛЕТЧИКУ-КОСМОНАВТУ ТОВ. САВИЦКОЙ С. Е.

За успешное осуществление космического полета на орбитальном научно-исследовательском комплексе «Салют-7» — «Союз» и проявленные при этом мужество и героизм присвоить звание **Героя Советского Союза** с вручением ордена **Ленина** и медали **«Золотая Звезда»** летчику - космонавту тов. **Савицкой** Светлане Евгеньевне.

Председатель Президиума Верховного Совета СССР Л. БРЕЖНЕВ.

Секретарь Президиума Верховного Совета СССР М. ГЕОРГАДЗЕ.

Москва, Кремль.
27 августа 1982 г.

СМОТР ПАРТИЙНЫХ СИЛ

Ответственная пора наступает в жизни партийных организаций области — отчеты и выборы. Вслед за партийными группами и цеховыми организациями в сентябре-октябре о проделанной работе предстоит отчитаться партийным бюро первичных организаций, избранных на годичный срок.

Нынешняя отчетно-выборная кампания знаменательна тем, что проходит в год 60-летия СССР. За время, прошедшее после XXVI съезда КПСС, наша область сделала значительный шаг вперед. Объем промышленного производства вырос на 9 процентов, быстрыми темпами наращивается добыча нефти, увеличились производство и продажа молока, овощей и картофеля. Немало сделано в капитальном строительстве. Ввод основных фондов увеличился на 18,8 процента. Активно ведутся пусконаладочные работы на заводе метанола Томского нефтехимического комбината. Из года в год увеличиваются объемы капитального строительства. Бурно развивается наука, набирают силу академические институты.

За всем этим — самоотверженный труд рабочих, колхозников, инженерно-технических работников, ученых, целеустремленная деятельность советских и хозяйственных органов, профсоюзных и комсомольских организаций.

Организующей силой этой работы являются первичные партийные организации — испытанный авангард трудовых коллективов. Когда досрочно вводятся нефтяные артерии, прокладываются линии электропередачи, разбуриваются новые месторождения нефти, мы знаем: хорошо поработали коммунисты. Когда добыты сверхплановые тонны нефти, изготовлены дополнительно электромоторы, манометры, подшипники, кабели, шахтное оборудование, металлорежущие инструменты, программные устройства, мы знаем: энергию трудящихся направляют на ударные дела партийные организации. Они действуют во всех сферах хозяйства и культуры области, там, где большие государственные задачи переводятся на язык практики, материализуются в конкретные дела и поступки людей.

Их работа стала более целенаправленной, продуманной, по масштабы и сложность дел, продиктованные пятилеткой, майским (1982 г.) Пленумом ЦК КПСС, предъявляют все новые требования к ее содержанию и формам, требуют постоянной заботы о совершенствовании стиля и методов партийного руководства. И очень важно, чтобы каждое отчетно-выборное собрание отличалось принципиальным, самокритичным подходом его участников к оценке пройденного пути. Коммунисты должны четко ответить себе на вопрос: в полной ли мере их организация справилась с обязанностями политического вожака коллектива? Всегда ли проявляют настоящую боевитость?

Не упустить ничего из накопленного опыта, дать объективную оценку фактам пассивности, равнодушия, безынициативности, наметить четкие перспективы дальнейшей работы — вот главная задача участников собрания. И решить ее они смогут тем успешнее, чем больше коммунистов будет привлечено к анализу сделанного, чем больше идей, предложений и критических замечаний принесут они на коллективное обсуждение.

Во многом это зависит от подготовки собрания. Если на него члены партии придут только для того, чтобы просидеть положенные часы и выслушать заранее намеченных ораторов, если заорганизованность и мелочная регламентация возьмут верх над серьезностью подготовки, то на таком отчетно-выборном собрании вряд ли получится откровенный разговор и оно не оставит заметного следа в жизни парторганизации.

Жить будем так, как будем работать — эту простую истину понимают многие. Вместе с тем не везде это понимание выливается в недопустимость плохой работы, срывов плановых заданий, недисциплинированности и бесхозяйственности. Итоги первого полугодия показывают, что в капитальном строительстве имеют место серьезные недостатки. На многих стройках не выполняются планы строительно-монтажных работ, допускается бесхозяйственность в использовании материалов, распыляются материальные и трудовые ресурсы. Вот почему крайне важно, чтобы коммунисты на своих отчетно-выборных собраниях глубоко рассмотрели положение на каждой стройплощадке, разработали такие меры, которые бы позволили ввести в срок плановые производственные мощности, жилые дома, объекты социально-культурного назначения. Серьезной озабоченностью за выполнение заданий должны быть проникнуты собрания у лесозаготовителей, их итогами явится выработка конкретных мер по преодолению допущенного отставания.

Вполне понятно, что вопросы реализации Продовольственной программы, успешного проведения осенне-зимнего комплекса работ будут в центре внимания коммунистов села.

Партийные организации области многое делают для совершенствования внутрипартийной работы. Отчеты и выборы дают возможность осмыслить накопленный опыт, определить действенные меры по дальнейшему улучшению подбора, расстановки и воспитания кадров, овладению ленинским стилем работы, улучшению качественного состава и укреплению партийных рядов, развертыванию критики и самокритики. Особо следует проанализировать вопросы проверки исполнения и эффективности контроля деятельности администрации. На собраниях необходимо заслушать отчеты комиссий по осуществлению контроля деятельности администрации и за работой аппарата; укрепить составы комиссий активными и авторитетными рабочими, колхозниками и специалистами.

Какой бы вопрос ни поднимался на собрании, он должен рассматриваться в тесной связи с проблемами идеологической и политико-воспитательной работы в коллективах. Отчеты и выборы необходимо полностью использовать для анализа эффективности политической и экономической учебы коммунистов, пропаганды марксистско-ленинской теории. Следует уделить большое внимание нравственной закалке трудящихся, воспитанию их в духе советского патриотизма и интернационализма. Острой критике должны быть подвергнуты коммунисты, которые мирятся с формализмом в идейно-воспитательной работе, допускают беспринципность, безответственность, не организуют коллективы на борьбу с таким злом, как пьянство, рвачество, стяжательство, сами не участвуют и не способствуют развитию массового спорта и художественного творчества.

Успешное проведение отчетов и выборов послужит дальнейшему организационному и политическому сплочению парторганизаций, укреплению их связей с массами, поможет еще выше поднять авангардную роль коммунистов на производстве и в общественной работе, будет способствовать успешному осуществлению решений XXVI съезда КПСС, планов XI пятилетки.

Совхоз «Таежный»:

ЗАВЕРШЕНА УБОРКА ЗЕРНОВЫХ!

При обсуждении письма знатного комбайнера И. М. Барыныча механизаторы совхоза «Таежный» Бакчарского района дали слово закончить уборку зерновых и силосных культур к 1 сентября. И вот победный итог: досрочно, 28 августа, впервые так рано убраны последние из 3.435 гектаров хлебов и 250 гектаров силосных культур.

Больше половины зерновых, 2.372 гектара, убрано раздельным способом. Комбайновый отряд В. Н. Хохлова справился со своей задачей за 25 дней. Хорошо работали все звенья — В. А. Киргинцева, вдвое перевыполнившее задание по намолоту зерна, Н. С. Волкова, В. П. Прокопца. В индивидуальном соревновании лучшими были комбайнеры В. В. Петухов, И. А. Киргинцев, А. Ю. Поляков, намолотившие по 2.280—2.400 центнеров зерна. Для нынешнего засушливого года это неплохие результаты. На скашивании хлебной массы в валки отличились старейший механизатор, звеньевой А. А. Аникин, молодые — П. М. Чебыкин и П. И. Марамзин. Каждый из них скосил по 260—310 гектаров.

Не отстают в совхозе и другие работы осеннего комплекса. Уже на 2.322 гектарах заскирдована солома, а зяби при плане 3.000 напахано 1.150 гектаров. Комбайнеры приступают к ремонту своих агрегатов.

В. ТАНАКОВ.

Четвертый год работает на Новокусковской молочно-товарной ферме совхоза «Комсомолец» Асиновского района Р. М. Коваль. Благодаря своей старательности она сумела стать одной из передовых доярок. По итогам за прошлый год заняла на ферме первое место и нынче не снижает темпов: за июль ей вручен вымпел «Лучшей доярке». В эти дни суточные надои в ее группе превышают 13 килограммов молока на корову.

НА СНИМКЕ: доярка Р. М. Коваль.

Фото В. Калинина.

Семена—начало урожая

По данным на 26 августа, семян в районах подготовлено (в процентах): первая колонка — зерновых и зернобобовых, вторая — гороха, третья — озимой ржи.

Асиновский	2	—	76
Бакчарский	1	14	19
Зырянский	—	—	26
Кожевниковский	0,2	4	11
Кривошеинский	—	—	82
Молчановский	—	—	21
Первомайский	0,7	20	25
Томский	—	—	74
Чаинский	1	—	—
Шегарский	1	—	19
ВСЕГО ПО ОБЛАСТИ	0,5	3	30
В том числе в колхозах и совхозах областного управления сельского хозяйства	0,6	3	31
В трестах:			
«Свинопром»	0,1	2,5	35
«Скотопром»	0,4	9	12
«Птицепром»	—	—	25

(В Колпашевском, Парабельском и Тегульдетском районах, а также в совхозах «Томскплодоовощхоза» и хозяйствах научно-исследовательских учреждений не запасено пока ни грамма ни тех семян, ни других).

Более организованно ведется эта работа в хозяйствах Кривошеинского, Асиновского и Томского районов.

Ниже возможностей запас семян ржи в хозяйствах Бакчарского, Молчановского, Шегарского районов. А в совхозах Чаинского, Тегульдетского и Колпашевского совсем еще нет подготовленных семян этой культуры.

К тому же в этих районах пока не хватает и семенного материала. Не позаботились о нем в совхозах «Заветы Ильича», «Парбигский» и «Чернышевский» Бакчарского, «Смена», имени XXII съезда КПСС Кожевниковского, «Бундюрский», «Усть-Бакчарский», «Чаинский» Чаинского, Первомайском откормсовхозе, в колхозах имени Фрунзе, имени Ленина Зырянского и «Рассвете» Шегарского районов.

Руководителям хозяйств, главным агрономам необходимо принять все меры, чтобы выполнить план подготовки семян ржи, провести межхозяйственный обмен.

Колхозам и совхозам области предстоит подготовить семян яровых, зерновых и зернобобовых культур 99.772 тонны. К этой работе приступили все хозяйства. Но темпы заготовок и поступления семян на анализ в инспекции неудовлетворительны.

Р. СЕМЕНЦОВА,
начальник областной семинспекции.

Актуальное интервью

Второй фронт зеленой жатвы

Это отавы многолетних трав и естественных сенокосов, повторные посевы зеленого конвейера, семенники, это, наконец, солома. В области есть реальная возможность заготовить дополнительно 45 тысяч тонн сенажа, 190 тысяч тонн соломы, выполнить задание ударного месячника по производству витаминной травяной муки.

Наш корреспондент беседует с заместителем начальника областного управления сельского хозяйства **В. И. Анчаруком**, только что возвратившимся из поездки по южным районам.

— Валерий Иванович, в эти дни, бывая на полях, где полным ходом идет уборка зерновых и кукурузы, невольно обращаешь внимание на зеленеющие там и тут массивы клевера, люцерны, зеленки. И на сенокосах поднялась добрая отава.

— Заготовка кормов в области продолжается. Отава многолетних трав, однолетние травы зеленого конвейера традиционно в это время служат сырьем для производства травяной муки. Вторым укосом должно завершаться накопление и других видов кормов, особенно сенажа. К тому идет кормопроизводство. Ведь сроки летней уборки трав все более сокращаются, больше остается времени для отрастания зеленой массы под вторую косовицу. А нынешняя засуха распорядилась так, что и травы раньше подошли, и урожайность оказалась низкая. В почве больше сохранилось питательных веществ плюс тепло, затем осадки — все условия для развития отавы. Из-за неблагоприятной погодной обстановки в весенний период многие хозяйства имеют сейчас отаву многолетних трав по урожайности выше первого укоса. Например, в совхозе «Заветы Ленина» Кожевниковского района — 90 центнеров зеленой массы с гектара, в совхозе «Вперед» Шегарского района гектар осенней люцерны дает по 80 центнеров, в колхозе им. 50-летия Великого Октября этого же района клевер первого года пользования — по 60 центнеров.

Что еще важно отметить, в условиях нашей области корма, заготовленные в конце лета, содержат больше каротина, чем корма ранней заготовки.

— Было бы не по-хозяйски не использовать эти возможности. Несмотря на огромные усилия тружеников сел и городов, кормов пока заготовлено меньше прошлогоднего.

— Источников сырья достаточно, чтобы продолжать наращивать запасы, притом без ущерба для кормления скота на летних площадках. Нынче почти втрое расширены посевы озимой ржи на зеленый корм. Особенно ответственно подошли к обеспечению скота в осенний период хозяйства Бакчарского, Кожевниковского, Шегарского, Колпашевского районов.

Укосная же площадь сеяных и естественных трав у нас составляет более 400 тысяч гектаров, в том числе многолетних — 117,4 тысячи. С этих угодий можно взять дополнительно не менее 120 тысяч тонн зеленой массы.

— Что же предпринимается, чтобы не оставить это богатство осенних лугов под снег?

— До каждого района, хозяйства доведены задания по производству сенажа из отав многолетних трав, сенокосов и однолетних трав третьего срока. Учитывая неблагоприятные погодные условия и прогноз метеослужбы на вторую половину сентября (понижение температуры до минус 6 градусов, мокрый снег), к этой исключительно важной работе следует приступить незамедлительно и завершить ее за 10—12 дней. С этой целью руководителям и специалистам хозяйств необходимо разработать аккордные задания по заготовке сенажа, решить вопросы полевого ремонта, технического обслуживания, а также питания механизаторов, организовать действенное социалистическое соревнование между отрядами и звеньями. Только высокая организованность, четкая организация труда принесут успех.

— Очевидно, в первую очередь речь идет о районах и хозяйствах с явно недостаточным запасом кормов. Таких, к сожалению, немало...

— Очень важно пойти на перераспределение кормовых угодий, выделить дополнительные источники сырья для отстающих хозяйств. Например, представители Бакчарского и Кривошеинского районов уже побывали в Кожевниковском и Шегарском, где осмотрели выделенные для них отавы многолетних трав. Сводные механизированные отряды из этих районов не сегодня-завтра начнут здесь заготовку сенажа.

— Важным подспорьем в накоплении кормов является солома. Ее закладывают с кукурузной массой, даже отдельно на сенаж и уж обязательно скирдуют, потому что в зерновом хозяйстве и кормопроизводстве должна быть безотходная технология. А в этом году с особой остротой поставлен вопрос: все выращенное — убрать и сохранить. Но мы с вами видели и другое отношение к соломе — в том же совхозе «Заветы Ленина» Кожевниковского района: столкана в бесформенные кучи и уже опахана...

— Областное управление сельского хозяйства и, как мне известно, депутатский актив, группы народного контроля принимают все меры, чтобы на местах отношение к подобным фактам было как к вопиющей бесхозяйственности и виновные несли всю полноту ответственности. Работу хозяйственных руководителей и специалистов мы будем оценивать по результатам приемки уборочных площадей. Имею в виду качество уборки отавы, зерновых, соломы, вспашки зяби. С этой целью создаются специальные комиссии в областном и районных управлениях сельского хозяйства.

А по заготовке соломы задача поставлена такая: заскирдовать не менее 190 тысяч тонн. Задания определены. Областное управление разработало меры морального и материального поощрения отрядов и звеньев, занятых на этом важном участке. Руководителям хозяйств предложено усилить внимание к уборке соломы, навести порядок в учете, своевременно оприходовать ее и передать на хранение фуражирам. Солома даст примерно 40 тысяч тонн кормовых единиц — солидная, а для некоторых хозяйств и решающая прибавка к рациону животных.

— Каким будет вклад силосных культур в этот рацион?

— Они дают около 6—7 центнеров кормовых единиц на условную голову. На многих полях снимают хороший, выше прошлогоднего, урожай зеленой массы кукурузы. Но кое-где она уже попала под заморозки. Надо в ближайшие 2—3 дня завершить уборку.

Вообще, должен подчеркнуть, что при всем небывалом напряжении осенней страды внимание к заготовке кормов должно не ослабевать, а возрастать по мере появления дополнительных возможностей накопления фуража, повышения обеспеченности всех без исключения хозяйств и ферм для планомерного наращивания производства животноводческой продукции.

РЕКОМЕНДАЦИИ ОБЛАСТНОГО УПРАВЛЕНИЯ СЕЛЬСКОГО ХОЗЯЙСТВА ПО ОПЛАТЕ ТРУДА НА ЗАГОТОВКЕ КОРМОВ ИЗ ОТАВ

Организация и оплата труда работников кормозаготовительных комплексов, механизированных отрядов, звеньев должна строиться на основе хозрасчетного бригадного подряда с применением аккордной оплаты труда.

Аккордные расценки (за тонну заготовленного сенажа, травяной муки) разрабатываются непосредственно в хозяйствах на основании технически обоснованных норм выработки и фактической урожайности трав на отавах.

Сохраняется повышенная оплата труда в зависимости от выполнения сезонного задания по производству сенажа и травяной муки с учетом их качества, в соответствии с рекомендациями облсельхозуправления по оплате труда на заготовке кормов в 1982 году. При этом звенья, продолжающие заготовку кормов на отавах, аккордные расценки должны применять с учетом ранее выполненного сезонного задания. При кошении низкорослых или полеглых трав нормы снижаются.

Вводится премирование за выполнение дневного задания по заготовке кормов из отав с хорошим качеством в размере до 20 процентов фактического заработка, начисленного по основным (тарифным) расценкам, за счет фонда материального поощрения. Кроме того, за каждый процент перевыполнения установленного дневного задания выплачивается премия по одному проценту указанного заработка.

За производство кормов высокого качества установлена дополнительная оплата в следующих размерах: за корма I класса — 70, за корма II класса — 50 процентов тарифного фонда.

Электронная библиотека (репозиторий) Томского государственного университета
http://vital.lib.tsu.ru

Партийная жизнь

Руководство экономикой

БЫТЬ ХОЗЯИНОМ РАЧИТЕЛЬНЫМ

Октябрьский район города Томска — крупный потребитель материально-сырьевых, топливно-энергетических и других видов ресурсов. Это с особой актуальностью выдвигает в повестку дня проблему их рационального расходования. Экономика должна быть экономной, провозгласил с трибуны XXVI съезда КПСС товарищ Л. И. Брежнев. При этом было подчеркнуто, что «стержнем экономической политики становится дело, казалось бы, простое и очень будничное—хозяйское отношение к общественному добру, умение полностью, целесообразно использовать все, что у нас есть. На это должны быть нацелены инициатива трудовых коллективов, партийно-массовая работа».

Руководствуясь этими установками, наша районная партийная организация придает проблеме последовательного режима экономии первостепенное значение. Разработана с помощью ученых ТИАСУРа комплексная программа борьбы за экономию и бережливость. Четыре с половиной тысячи рабочих имеют личные счета экономии, 25 предприятий и организаций участвуют во Всесоюзном смотре за экономию и бережливость.

Комиссии контроля деятельности администрации при партийных комитетах предприятий предметно занимаются этими важными вопросами. Первичные партийные организации, профсоюзные комитеты, группы и посты народного контроля, комсомольские организации и посты «КП» регулярно рассматривают на собраниях и заседаниях результативность борьбы за экономию и бережливость. Бюро райкома КПСС, исполком районного Совета народных депутатов, комитет народного контроля ежемесячно заслушивают отчеты руководителей коллективов.

Существенный вклад в дело борьбы с бесхозяйственностью и расточительством вносят работники районной и транспортной прокуратур, районного и линейного отделов внутренних дел. При райкоме действуют постоянные комиссии по укреплению трудовой дисциплины, сокращению простоев железнодорожного транспорта, усилению сохранности народнохозяйственных грузов. На достижение конкретных результатов в области экономии всех видов ресурсов направлены усилия соревнующихся коллективов за достойную встречу 60-летия СССР. Этому же способствует внедрение бригадной формы организации труда, которой охвачено сегодня около 60 процентов рабочих.

Большой вклад в дело экономии внесли рабочие, инженерно-технические работники, главные специалисты, в целом партийные организации Томского нефтехимического комбината, ГПЗ-5, производственного объединения «Сибкабель», спичфабрики «Сибирь», локомотивного депо железнодорожного узла, управления «Сибэлектромонтаж» и других. Благодаря таким коллективам в районе за два с половиной года сэкономлено 7,2 миллиона киловатт-часов электроэнергии, почти 2,5 тысячи тонн черных и цветных металлов, около 10 тысяч тонн условного топлива, много тепловой энергии.

Время обработки подвижного железнодорожного состава грузополучателями за первое полугодие уменьшилось на 45 процентов. Потери рабочего времени на одного работающего по району сокращены на 14,5 процента. Это дало нам дополнительно 2,3 тысячи человеко-дней. Благодаря паспортизации труда на каждом рабочем месте мы установили, что 30 процентов людей в промышленности заняты ручным, малоэффективным трудом. На основе паспортизации разработаны программы автоматизации и механизации производственных процессов в коллективах, в целом по району.

Реализуя эту программу, в 1981 году предприятия района автоматизировали и механизировали 14 складов и участков, смонтировали 18 автоматических и конвейерных поточных линий, установили 158 единиц нового, высокопроизводительного оборудования, в том числе 16 станков с числовым программным управлением. Получены первые результаты от внедрения разработок по нанесению износостойких покрытий. В комплексе эти меры позволили получить в 1981 году экономический эффект свыше 2,5 миллиона рублей, высвободили 600 рабочих. Производительность труда по сравнению с 1980 годом выросла на 4,3 процента.

Можно сказать: сделано немало. Но нас задела за живое статья Н. Белоуса «Ржа расточительства», опубликованная в «Известиях». После выхода в свет постановления бюро обкома КПСС «О работе по вопросам экономии материальных ресурсов и сохранности социалистической собственности предприятий, участвующих в создании нефтегазового комплекса области» бюро райкома КПСС и первичные партийные организации критически взглянули на свою работу. Мы пока не воспитали у каждого коммуниста умение вести беспощадную борьбу с фактами бесхозяйственности.

Экономия-то экономией, но бережное использование всего, что уже произведено руками человека, создано природой, для дальнейшего возрастания нашего богатства осталось вне поля зрения райкома КПСС, партийных организаций. Предстоит решительно устранять этот недостаток. Повсеместно на партийных, профсоюзных и рабочих собраниях обсуждены статья Н. Белоуса и постановление бюро обкома КПСС от 16 апреля 1982 года. Определены конкретные пути для наведения порядка на базах, в управлениях снабжения и других коллективах.

Первые результаты анализировались на собрании актива районной партийной организации. Участники собрания отметили, что на базах и складах ПМК «Облсельхозтехники», дорожного ремонтно-строительного треста, управления «Сибэлектромонтаж», объединения «Облсельхозтехника» порядок наведен образцовый. Здесь внедрили карты раскроя материалов, картотеки хранения, шире стали применять средства малой механизации. Улучшилась воспитательная работа с кладовщиками, всеми материально - ответственными лицами.

Однако на собрании актива особой критике подвергнута бездеятельность партийных организаций и руководителей комбикормового и винодельческого заводов, Пушкинского и Советского отделений «Сельхозтехники», предприятия «Транссельхозтехника», управления «Сибнефтехиммонтаж».

Виновные в безобразиях привлечены к партийной, дисциплинарной и уголовной ответственности. Бюро райкома КПСС утвердило чрезвычайную районную комиссию по борьбе с бесхозяйственностью и расточительством под руководством первого секретаря райкома КПСС. Такие же комиссии создаются в каждом коллективе во главе с первыми руководителями.

Мы твердо заявляем: в течение ближайших месяцев будет наведен порядок на предприятиях района, строительных площадках, складах и хозяйственных дворах — на всей территории. Политинформаторы, агитаторы, докладчики райкома КПСС и партийных комитетов, выступая перед людьми, будут остро и принципиально ставить вопросы бережливости, называть имена разгильдяев и расхитителей.

Собрание актива подчеркнуло: вопросами экономии кампанейски заниматься нельзя, надо в каждом коллективе иметь программу организационно - технических, партийно-политических мер, обеспечивающих рациональное, бережное расходование ресурсов. Ведь чувство хозяина не приходит к человеку само по себе. Оно результат воспитания, настойчивого, целенаправленного.

Р. ПОПАДЕЙКИН,
первый секретарь Октябрьского райкома КПСС.

В ЛЕСНОМ ЦЕХЕ ОБЛАСТИ

Досрочно!

На неделю раньше коллектив участка № 1 Томского лесопромышленного комбината завершил план августа по выработке шпал. Отличных результатов добились бригады коммуниста Н. В. Книгницкого и В. Е. Молчанова, соревнующихся между собой.

Свой трудовой подарок коллективы посвятили профессиональному празднику — Дню лесозаготовителя.

П. АНИКИНА,
наш. нешт. корр.

ПОБЕДИЛИ В СОРЕВНОВАНИИ

Объединение «Томлеспром» и обком профсоюза рабочих лесной и деревообрабатывающей промышленности подвели итоги социалистического соревнования коллективов транспортных комплексов, УЖД, вахтовых участков, укрупненных и раскряжевочных бригад за июль.

Отлично поработали в прошедшем месяце коллективы транспортного комплекса Каргасокского лесопромышленного комбината и УЖД Аслановского леспромхоза во главе с А. В. Сухушиным и О. А. Новосельцевым, выполнившие планы по вывозке древесины соответственно на 160 и 103 процента.

Среди вахтовых участков первенствовал коллектив Зари Новотегульдетского леспромхоза (старший мастер Ф. Ф. Валевич), перевыполнивший месячный план по заготовке древесины на 84 процента, среди укрупненных хозрасчетных лесозаготовительных и раскряжевочных коллективов — бригады, которыми руководят В. А. Юркив и Г. Г. Сайберт с Белоярского и Каргасокского лесопромышленных комбинатов.

* * *

На Белоярском лесопромышленном комбинате ряд коллективов, соревнуясь в честь 60-летия образования СССР и приближающегося Дня лесозаготовителя, выполнил свои социалистические обязательства.

Среди передовиков — бригады Г. А. Камалова, водителей П. И. Зиенка и С. А. Телицына из Нибегинского лесопункта, В. А. Юркива с вахты Олимпийская и бригада на погрузке леса Г. Б. Гордта.

СЕЛЬСКОХОЗЯЙСТВЕННЫЕ КОМПЛЕКСЫ—ДОСРОЧНО!

«МЫ ВСЕ ДОЛЖНЫ УМЕТЬ»

На сооружении водоочистной станции свинокомплекса трудится бригада В. Н. Краснова из СУ-3 треста «Томскпромстрой». Вот уже четверть века пишет она свою историю на стройках Томска. И пятнадцать лет руководит ею Валентин Николаевич.

— Нас двадцать три, — рассказывает бригадир. — Основная специальность у всех — каменщики. Но настоящий строитель должен уметь много больше и быть там, где нужнее сегодня рабочие руки. Так что, когда нас перевели сюда с жилого дома и АТС на Каштаке, мы не роптали.

...В этот день прервалось энергоснабжение. Но «загорать» бригада Краснова не привыкла: при желании работа всегда найдется. Попрежнему «жарится» песок на металлическом листе. Потом его смешают с цементом и подадут под давлением к месту использования, где смесь наносится на поверхность. Называется все это торкретированием железобетонных емкостей. В данном случае можно сказать и проще: создание ванн для водоочистки.

— Пыли при этом—тьма! Работаем в марлевых повязках. Перед глазами — сплошная пелена, ничего не видно, и только пятно лампочки виднеется сверху, — объясняет Краснов.

Операция сложная, требует специальной подготовки. Руководство стройки прислало в помощь каменщикам специалиста. Бригада на лету схватывала «уроки», и уже через день рабочие справлялись с торкретированием так же уверенно, как и с кладкой.

Нечасто встретишь такое: в бригаде все не только знают, но и величают друг друга по имени-отчеству. Уважение к людям — уважение к профессии. Есть среди каменщиков люди, вся жизнь у которых — на стройке. Как, например, у Виктора Яковлевича Кокса.

Любят здесь свою работу. И прививают эту любовь молодым. Сергей Орлов, Александр Ефимов после армии вернулись в бригаду. Значит, притягивает рабочее братство...

Вместе все они — сила. Недаром бригада Краснова постоянно в числе передовиков социалистического соревнования.

А это значит, что задания свои они выполняют добросовестно и в срок. У передовиков просто не может быть иначе.

С. СЕРДЮК.

Темп, темп, темп...

Одни его набирают, а другие тормозят на строительстве свинокомплекса

Татьяну Сажаеву, бригадира из управления отделочных работ № 5 «Томскпромстроя», оторвать от дела удалось лишь на минуту.

— Спешить надо, — пояснила она. — Ведь сделать до ноября предстоит очень многое. Сейчас устанавливаем леса и вперед!

Комплекс водоснабжения, куда сегодня прибыла эта бригада, едва ли не самая горячая точка стройки. Это и понятно: без воды такой объект, как свинокомплекс, не запустишь.

В. Г. Климанов, начальник СУ-3, заверил:

— Буквально на днях добавим сюда еще отделочников. Споро работают сантехмонтажники, а это дает возможность сконцентрировать и силы штукатуров.

Прокладку фекальной канализации у здания хлораторной ведут рабочие «Спецстроя» № 1. Опытные подобрались здесь специалисты. Машинист автокрана П. Е. Кошин на стройке 18 лет. Около 10 лет работает на трубоукладчике Е. С. Черевко.

— По нашей части мы любую работу сделаем так, что комар носа не подточит, — говорит Евгений Сергеевич. — Лишь бы материалы были...

Первое кольцо для очередного колодца монтажники установили быстро. Подошло второе, повисло в воздухе над траншеей. Крановщик медленно стал опускать его на место. И вдруг... вылетела из тела бетона стальная петля, дрогнула освобожденная стропа, а через секунду и вторая закачалась в воздухе с куском бетона. Полуторатонное кольцо рухнуло и развалилось на части. Понадобилось немало времени, чтобы вытащить из траншеи обломки.

— Вот такие дела! — печально констатирует П. Е. Кошин. — А все отчего? Посмотрите, какие петли: шесть-восемь миллиметров. Да еще мелкая глубина захвата. Вот какую продукцию поставил нам завод ЖБИ-2, не лучше выпускает и асфальтобетонный завод...

Выясняется, что и плиты для колодцев качества ничуть не лучше, попадают даже без арматуры. А с дорожными плитами, что идут на благоустройство, вообще одно мучение: разные по высоте, нередко напоминают трапецию — попробуй поработать с такими!

Не надо, видимо, растолковывать, как отражается качество материалов на темпах строительства. Но почему же тогда никто не пресечет халтуру названных предприятий стройиндустрии? Трудностей у строителей и без того хватает.

Вот и получается, что одни участники возведения крупнейшего (и нужнейшего!) агропромышленного комплекса наращивают темпы работ, а другие ставят им палки в колеса.

В. АЛЕКСАНДРОВ.

НОВОСТИ, СОБЫТИЯ, ФАКТЫ

ПОДЗЕМНАЯ КОЛЛЕКЦИЯ РАСТЕНИЙ

Семена сотен сортов пшеницы, собранных в различных районах СССР и за рубежом, хранятся в Ленинграде, в подземных помещениях Всесоюзного научно-исследовательского института растениеводства (ВИР) при температуре минус 196 градусов по Цельсию. Там же — в дюарах с жидким азотом — находятся семена ржи, ячменя, картофеля, томатов, огурцов — всего около трех тысяч видов растений.

Благодаря такой обширной коллекции ученые института могут проводить эксперименты, связанные с сохранением генетических свойств лучших мировых сортов пшеницы, ячменя, ржи и других ценных культур. При этом они опираются на известные выводы о том, что клетки живых организмов и растений при низких и сверхнизких температурах могут надолго сохранять свои жизненные силы.

В других помещениях ВИРа хранятся, но уже при нормальных температурах, около 300 тысяч образцов растений. В их числе — 20 тысяч образцов пшеницы, 12 тысяч — капусты, томатов, огурцов, 30 тысяч — кукурузы, сорго, риса, могары, 13 тысяч — яблонь, вишен, айвы, персиков, цитрусовых.

Коллекция ВИРа — государственный фонд исходного материала, широко используемый селекционерами нашей страны. Получая отсюда семена, они создали более полутора тысяч новых сортов и гибридов различных культур, из которых почти тысяча уже нашла практическое применение во многих сельскохозяйственных районах СССР.

Институт выполняет роль координатора по проблемам изучения и хранения ресурсов семян среди аналогичных центров растениеводства в большинстве социалистических стран. А лаборатория семеноведения является членом Международной организации по определению качества семян. ВИР обменивается материалами, научной информацией и специалистами с аналогичными учреждениями 80 стран.

Н. ЯМПОЛЬСКАЯ.
(АПН).

КАРТОФЕЛЬ УКРАИНЫ

КИЕВ, 27 августа. Уборочный конвейер заработал на картофельных плантациях Украины. Сегодня агрегаты вышли на поля всех областей республики.

Сократить потери на пути следования продукции от плантации до потребителя, сохранить ее высокое качество во многом поможет использование контейнеров. В них создается необходимый температурный режим. При этом упрощается контроль за качеством продукции, а на механизированную погрузку и разгрузку требуется две-три минуты.

Земледельцы республики наметили отправить в торговую сеть свыше двух миллионов тонн картофеля.

(ТАСС).

ВСЕ ЛИ ГОТОВО К НОВОМУ УЧЕБНОМУ ГОДУ?

Разделив заботы поровну

Определяя классные места в соревновании на лучшую подготовку школ и детских учреждений к новому учебному году, члены колпашевской районной комиссии оказались в весьма затруднительном положении. Кому отдать пальму первенства — средней школе № 5 или межшкольному учебно-производственному комбинату? Оба коллектива, не покладая рук, трудились все лето.

Пятая школа за это время построила лыжную базу. Теперь каждый класс (а их 22) будет иметь тут свой уголок для хранения лыж, которые ученики принесут в начале зимы из дому. Удобно, не правда ли? Особенно для малышей.

На территории школы появилось еще одно спортивное сооружение —тир, упрятанный под землю. Чтобы представить все хлопоты, связанные с ним, достаточно назвать лишь одну цифру — 1.800. Столько кубометров грунта вынуто под это помещение. Ребят ждут новые спортивная и географическая площадки, а старшеклассников — комплекс по начальной военной подготовке. Есть склад для столовой и школьного имущества. Новая мебель украсила несколько классных комнат.

За каникулы взрослые и дети сумели сделать многое. Объяснение этому дать нетрудно. Пятая школа — единственная в Колпашеве, где все лето, а не только во время практики, работают ученические строительные отряды. И еще: именно здесь зародилось движение за единство интересов школы, семьи и общественности. В рамках его проводится много интересных и нужных дел. Вот и школу к началу занятий очень активно готовили еще и родители, и шефы.

Например, сотрудники городского отдела внутренних дел организовали субботник, помогли в сантехнических работах. Строители ПМК-580 завезли сюда цемент и трубы, изготовили дверные проемы. Коллектив добровольного пожарного общества выручил с побелкой спортивного зала и лестничных клеток, то есть тех помещений, которые по высоте недоступны для школьников. Кроме того, ребята двух классов сядут нынче за парты, купленные на средства этого общества.

Но самая давняя и крепкая дружба у школы № 5 с коллективом РЭБ флота объединения «Томскнефтегазгеология». Школьники и рабочие уже много лет соревнуются между собой. Устраивают взаимопроверки, подводят итоги соперничества. Помощь этого коллектива в подготовке к учебному году была самой существенной. Сварены металлоконструкции для комплекса начальной военной подготовки, выполнены токарные и столярные работы. Всего на сумму 800 рублей.

В межшкольном учебно-производственном комбинате многое изменилось, когда директором стал А. С. Васильев. Не узнать теперь старые здания бывшей четвертой школы и ее территорию. Летом инженерно-преподавательский состав, мастера и учащиеся возвели гараж на пять боксов, построили автодром, пробурили скважину для воды, из кирпича сложили насосную станцию.

Шесть классных комнат переоборудованы в кабинеты тракторного дела, кулинарии, электротехники, основ советской торговли, авто- и строительного дела. Скоро откроются двери заново оборудованного спортивного зала. Здесь предусмотрено все, чтобы можно было проводить и вечера отдыха, торжественные заседания, выставки технического творчества.

Самое заинтересованное участие приняли в этой работе базовые предприятия: промкомбинат, завод «Металлист», районный узел связи, контора общественного питания, районное потребительское общество. На их средства приобретено оборудование для кабинетов. На стройках комбината добросовестно, с огоньком потрудились ученические бригады всех школ Колпашева. Здесь о них позаботились: организовали бесплатное питание, выходы в кино, посещение спектаклей гастролировавшего областного театра юного зрителя.

Выполнен большой объем работ и в других школах города и села. Добрые отношения с шефами у школы № 1. Построить площадку по начальной военной подготовке помог ей мехлесхоз. Пианино и цветной телевизор — подарок речного порта и Северных электрических сетей.

С пониманием отнеслись к нуждам подшефной школы № 3 авиаторы.

Большую роль сыграло своевременное решение исполкома Совета народных депутатов. Еще весной коллективам было предложено разработать подробные планы-обязательства по оказанию школам шефской помощи. В конце учебного года в горкоме КПСС состоялась встреча представителей школ и предприятий. Уточненные планы-обязательства легли в основу совместных усилий партийных, советских органов, хозяйственных руководителей и всей общественности по подготовке школ к началу занятий. Результаты налицо.

Сданы в эксплуатацию учебные мастерские, пристройка на четыре классных комнаты, столовая на 50 мест в Копыловской средней школе. Проложены новая теплотрасса и водопровод, построена теплица в школе-интернате. Основательный ремонт сделан в сельских школах. Единственный «прокол» — в Новоселовской восьмилетке. Правда, она побелена и покрашена, но здесь не готова мастерская. Большая, удобная территория запущена — ни цветников, ни пришкольных участков, ни спортивных площадок. Причина? Инертность директора Г. В. Чурбакова.

Нужно отметить работу педагогических и ученических коллективов городских школ №№ 5, 3, Могильномысовской, Старокороткинской, учебно-производственного комбината г. Колпашева—здесь понадобился минимальный ремонт. Бережное отношение ребят к мебели, другому инвентарю сэкономило много средств и времени.

Н. БУРКОВА,
председатель Колпашевского горкома профсоюза работников просвещения.

Продовольственная программа—в действии

АГРОПОЛЕ АВИАТОРОВ

Внедрение порошковой металлургии, вахтовый метод заготовки кормов для животноводства—таковы лишь некоторые направления хозяйственной деятельности стрежевчан, ставшие в этом году предметом изучения на специальных областных семинарах. Осенью сюда прибудут руководители предприятий Западно-Сибирского управления гражданской авиации, чтобы познакомиться с опытом своих коллег по развитию подсобного сельского хозяйства.

Тот, кто видел, с каким огромным трудом отвоевывалась когда-то заболоченная местность под застройку Стрежевого, сегодня приходит в изумление от смелой предприимчивости северян, по-настоящему увлекшихся сельскохозяйственными заботами.

— Поначалу наша затея с подсобным агроцехом вызывала иронические улыбки,— вспоминает заместитель командира Стрежевского авиапредприятия В. И. Герасименко. — Мол, только авиаторам и заниматься огурцами да помидорами... А теперь это воспринимается как должное. Людям нравится, что руководство заботится о них. «Аграрная профессия» сплачивает коллектив, легче организовать те или иные работы. Все делаем своими силами.

Теплицы под стеклом занимают 0,3 гектара, есть еще пленочная. Урожай снимают с марта по август: лук, огурцы, помидоры. Небольшой коллектив во главе с агрономом Н. И. Станповской (на снимке) выращивает и цветы — для облагораживания территории.

Коллектив авиаторов рассчитывает уже в будущем году иметь основные продукты питания — мясо, молоко, овощи — по медицинским нормам. Хозспособом строится молочная ферма (на снимке внизу). Закуплено в совхозе «Павловский» Каргасокского района 50 племенных телок — будущее дойное стадо. Осенью от них ожидается приплод. Корма заготовлены, и с прошлой зимы остался запас сена. На ферме, рассчитанной на содержание 100 коров, предусмотрена полная механизация. Животноводам выделено благоустроенное жилье. Дом (на снимке) расположен рядом, так что хозяйство всегда под боком.

Стрежевские авиаторы организовали и садоводческое товарищество. Земля еще только осваивается, занятая для начала картофелем и овощами. Появились на участках первые домики. Скоро зазеленеют саженцы плодово-ягодных культур, земляника (и она на севере хорошо плодоносит).

В наших краях земля не славится естественным плодородием. Но и она хорошо вознаграждает за труд и грамотное отношение к делу. Надо только руки приложить.

В этом лишний раз убеждает опыт стрежевчан.

Г. ЮРЬЕВ.

г. Стрежевой.
Фото Е. Лисицына.

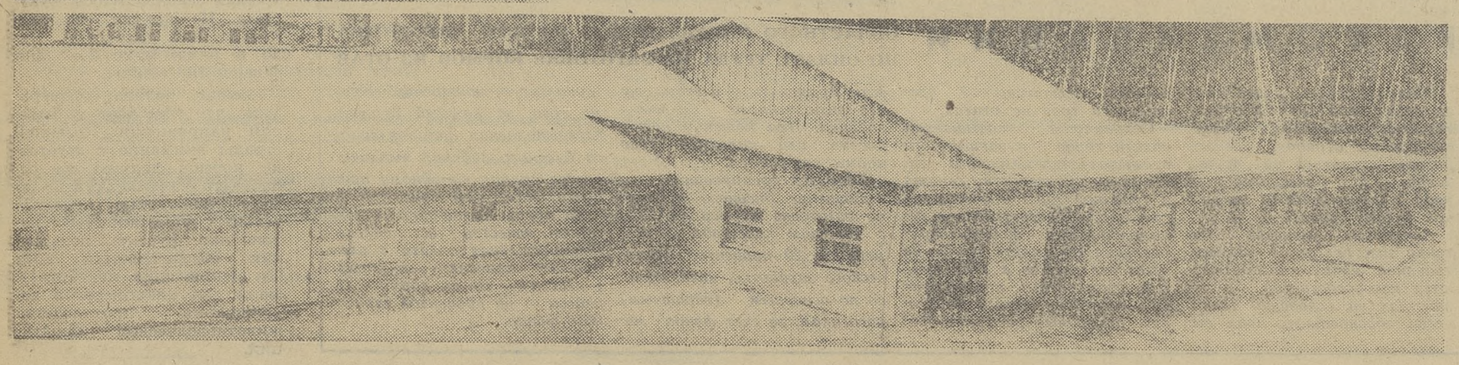

Электронная библиотека (репозиторий) Томского государственного университета
http://vital.lib.tsu.ru

ТЕХНИКУ — УГОЛЬНЫМ ЗАБОЯМ

Сегодня — День шахтера

Отбойные молотки, вентиляторы, сверла... Эта и другая продукция Томского электромеханического завода им. В. В. Вахрушева идет в адреса сотен потребителей — в основном угольным шахтам. Кстати, томские металлисты на днях заключили договор о содружестве в социалистическом соревновании с коллективом кузбасской шахты им. В. В. Вахрушева.

В строю правофланговых на старейшем томском предприятии — бригада из четвертого цеха во главе с Николаем Ивановичем Каширным.

— Мы выпускаем вентиляторы трех видов и лебедки для шахт, — рассказывает Н. И. Каширин. — Со своим обязательством — выполнить план восьми месяцев к дню профессионального праздника — коллектив справился досрочно, к 1 августа.

Ветераны, проработавшие на заводе по тридцать лет, заботливо относятся к новичкам. А. Е. Ефимов, Г. П. Томилов, Ф. А. Леонтьев, С. М. Горин передают отшлифованное с годами мастерство молодым. Совсем недавно пришли в бригаду Юрий Фаткулин и Раиль Ганулин, но уже успели освоиться в новом коллективе.

Бригада Н. И. Каширина соревнуется со своими коллегами из объединения «Сибэлектромотор». За первое полугодие этого года их соперникам, возглавляемым Леонидом Климентенко, пришлось признать поражение.

В канун профессионального праздника из Министерства угольной промышленности СССР пришло сообщение о том, что бригадир слесарей-сборщиков Н. И. Каширин награжден знаком «Шахтерская слава» третьей степени, а шлифовщица цеха № 1 В. Г. Уланова, коммунисты электросварщик Ю. В. Карнаухов и старший мастер Г. Я. Андреева из цеха № 5, бригадир литейного цеха А. Ф. Рудь стали обладателями знака «Отличник социалистического соревнования министерства». Наладчик цеха № 3 И. Д. Чернявский удостоен звания «Лучший общественный инспектор по охране труда в угольной промышленности».

Звание «Ветеран труда завода» присвоено А. Е. Ажермачевой — сверловщице цеха № 1, С. П. Чернобаевой — мастеру цеха № 1, другим.

Традиционно в честь Дня шахтера на заводе проходит конкурс профессионального мастерства. На этот раз соревновались токари и сварщики. Победили В. Н. Виноградов, Г. П. Маметьев, А. Н. Урицкий, А. В. Дитц, Н. Ф. Голованов, А. В. Игнатов.

Можно назвать десятки имен передовиков, благодаря усилиям которых завод занимает передовые позиции в Кировском районе. В их числе слесарь-инструментальщик член партбюро завода В. Г. Никиенко, коммунист А. С. Лилявин, уже выполнивший годовое задание, слесарь член завкома А. С. Бурнатный, формовщик Анатолий Тохман.

Весомый вклад в успехи вносят коллективы кузнечно-термического цеха, цеха № 5 и гальванического участка, бригады Т. Д. Постниковой и С. Б. Федорова.

Техника, поступающая с завода на горные предприятия, постоянно совершенствуется. Проверка модернизированных на заводе узлов отбойных молотков в шахтных условиях дала хорошие результаты. В настоящее время специалисты разрабатывают новый стандарт на вентиляторы для проходки подземных выработок.

И в целом коллектив завода, соревнуясь в честь 60-летия образования СССР, трудится очень напряженно. В первом и втором кварталах занимал третьи классные места в министерстве. За семь месяцев сверх плана реализовано продукции на 125 тысяч рублей, производительность труда превышает плановую на 7,3 процента, получено полмиллиона рублей сверхплановой прибыли.

Т. БЕРЕЗИНА.

* * *

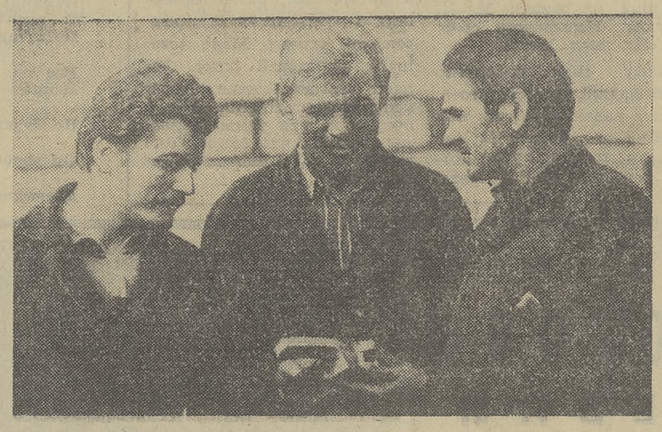

НА СНИМКАХ: бригадир Николай Иванович Каширин; советуются главный конструктор В. Н. Карминский (слева) и начальник бюро вентиляторов А. Д. Воронин; слесари цеха № 4 (слева направо) Юрий Фаткулин, С. М. Горин и Г. П. Томилов проверяют качество деталей.

Фото В. Калинина.

МИР

Международная Информация

Репортеры ТАСС и АПН сообщают

ДЕНЬ СОВЕТСКОГО СОЮЗА

АЛЖИР. На XIX международной ярмарке в алжирской столице прошел день Советского Союза. Экспозиция павильона, в котором представлена продукция 25 внешнеторговых объединений, широко знакомит алжирцев с социально-экономическими, техническими и культурными достижениями Страны Советов.

Внимание специалистов привлекли металлорежущие и деревообрабатывающие станки, буровое, строительное и медицинское оборудование, радиоаппаратура, электроизмерительные приборы, завоевавшие авторитет на алжирском рынке легковые автомобили Волжского автозавода. Много интересных экспонатов выставлено для любителей музыки, книги, филателистов.

По традиции специальный раздел советской экспозиции посвящен одной из союзных республик. В этом году ее представляет Азербайджанская ССР. С 350 наименованиями изделий, выпускаемых на предприятиях Азербайджана, знакомятся посетители советского павильона.

В экспозиции представлены и лучшие произведения азербайджанских мастеров народного промысла.

Важная составная часть советской экспозиции — материалы об углубляющемся сотрудничестве СССР и АНДР. Многочисленные стенды рассказывают об объектах промышленности и сельского хозяйства, построенных или строящихся в Алжире при содействии Советского Союза, о сотрудничестве двух стран в области тяжелой промышленности, добычи и переработки нефти, ирригации, подготовки национальных кадров.

Один из разделов посвящен сотрудничеству СЭВ с развивающимися государствами Азии, Африки и Латинской Америки. При помощи и содействии стран — членов СЭВ в АНДР был возведен машиностроительный комплекс в Барроуагия. Его ввод в строй позволил уменьшить зависимость экономики Алжира от импорта оборудования для нефтяной промышленности.

В качестве рабочих документов

ЖЕНЕВА. В связи с проходящей здесь работой Комитета по разоружению в Женевском Дворце наций в качестве рабочих документов распространено послание Генерального секретаря ЦК КПСС, Председателя Президиума Верховного Совета СССР Л. И. Брежнева второй специальной сессии Генеральной Ассамблеи ООН по разоружению, а также меморандум СССР «Отвести растущую ядерную угрозу, обуздать гонку вооружений».

Как известно, в этих документах содержится целый комплекс конструктивных мирных инициатив, выдвинутых Советским Союзом с целью практического решения самых актуальных, самых насущных проблем ограничения вооружений, разоружения. В их числе — обязательство Советского Союза не применять первым ядерное оружие, вызвавшее широкий резонанс в мире, предложение о разработке, принятии и поэтапном осуществлении программы ядерного разоружения и другие важные инициативы.

Карательные «санкции» Вашингтона

ВАШИНГТОН. Министерство торговли США объявило о введении на «неопределенное время» запрета на поставки американского оборудования, товаров и технологии компании «Дрессер-Франс», являющейся французским филиалом американской корпорации «Дрессер индастриз», и французской государственной компании «Крезо-Луар». Решение принято в связи с отказом этих фирм соблюдать введенные в июне президентом Р. Рейганом дискриминационные меры в отношении поставок в СССР оборудования для газопровода Сибирь — Западная Европа, производимого филиалами американских компаний в Западной Европе и западноевропейскими фирмами по американским лицензиям.

Объявляя о решении, которое было выработано на совещании межведомственной группы и утверждено Р. Рейганом, заместитель министра торговли Л. Олмер заявил, что этот запрет должен послужить «сигналом для других возможных нарушителей, которые, как мы надеемся, изменят свою позицию».

В явно угрожающих тонах Л. Олмер отметил, что администрация, считая введенные ей меры против двух французских компаний «умеренными», может предпринять против них другие карательные «санкции» после расследования действий этих компаний, которое ведет сейчас его министерство.

Однако, несмотря на угрозы Вашингтона, вчера фирма «Дрессер-Франс» отправила в Советский Союз первые три компрессора для газопровода. Кроме того, правительства Англии, ФРГ и Италии, фирмы которых также заключили соглашения по газопроводу с СССР, дали указания компаниям строго соблюдать условия контрактов.

Комментируя позицию вашингтонской администрации, американская печать подчеркивает, что твердолобый курс официального Вашингтона не только привел к обострению отношений между США и Западной Европой, но и вызвал резкую оппозицию в Соединенных Штатах. Старейшее объединение американских бизнесменов — национальная ассоциация промышленников — направило письмо президенту Рейгану, в котором выразило резкий протест против дискриминационных действий администрации в отношении французских компаний.

В интервью корреспонденту ТАСС президент ассоциации А. Траубридж заявил: «Мы решительно выступаем против запрета администрации. Нет никакой логики и здравого смысла в том, что администрация решила наказать французский филиал фирмы «Дрессер индастриз», который действует во Франции и подчиняется французским законам. Что же касается попыток нанести ущерб Советскому Союзу и задержать сооружение газопровода Сибирь — Западная Европа, то мы убеждены в том, что СССР может прекрасно обойтись без зарубежного оборудования и собственными силами завершить строительство в намеченные сроки».

Председатель совета директоров «Дрессер индастриз» Дж. Джеймс сказал: «Франция — суверенная страна, и США не могут игнорировать ее законы. Соединенные Штаты не устанавливают законодательство для остального мира».

САН-ФРАНЦИСКО. Вашингтону следует отказаться от попыток распространять законы США на страны по другую сторону Атлантического океана, пишет газета «Сан-Франциско кроникл». Подобный курс, подчеркивается в статье, ведет лишь к резкому ухудшению отношений США со странами Западной Европы.

ПАРИЖ. Дискриминационные меры Белого дома по отношению к двум французским компаниям вызвали волну возмущения во Франции. Печать указывает, что американо-французские отношения переживают серьезный кризис.

Новый шаг администрации Рейгана, пишет «Эко», бесспорно, ухудшит и без того натянутые отношения между государствами по обе стороны Атлантики.

Решение Вашингтона, подчеркивает «Паризьен либере», будет иметь серьезные последствия в общеевропейском масштабе. Глава Белого дома, отмечает газета, хотел преподать урок. Однако возможно, что западноевропейские предприятия будут опасаться закупать в будущем американские лицензии, чтобы не оказаться в зависимости.

Преступные опыты над людьми

ВАШИНГТОН. Начиная с 1945 года и до середины 70-х годов в Соединенных Штатах проводились бесчеловечные эксперименты над живыми людьми, главным образом больными в госпиталях и заключенными. Их целью было выяснить, как воздействуют радиация и другие поражающие факторы ядерного оружия на организм человека. Сообщая об этом, журнал «Каунтерспай» указывает, что данные эксперименты, осуществляемые совместно Пентагоном и Национальным управлением по аэронавтике и исследованию космического пространства (НАСА), относятся к той же категории преступных опытов, которые проводились над людьми в нацистской Германии и милитаристской Японии в годы второй мировой войны.

Один из таких экспериментов был практически полным повторением изуверских опытов над людьми, которые ставили нацистские военные преступники. С 1963 по 1973 год по заданию НАСА и под руководством комиссии по атомной энергии США проводился эксперимент по радиоактивному облучению различных человеческих органов, в котором в роли «подопытных кроликов» использовалось свыше 130 заключенных в тюрьмах в штатах Вашингтон и Орегон. Некоторые из этих людей получили смертельную дозу облучения.

Эксперименты над заключенными проводили врачи С. Алвен Полсен и Карл Хеллер. Одним из руководителей программы, на которую было израсходовано 1,5 млн. долларов, являлся доктор Чарльз Эдингтон, работавший тогда в комиссии по атомной энергии. Сейчас он — помощник министра энергетики по вопросам здравоохранения и окружающей среды.

Чудовищные опыты над людьми, связанные с воздействием радиации, начались еще во времена второй мировой войны, когда в США создавалась атомная бомба. Как показывают исследования, проведенные Р. Альваресом из научно-исследовательской организации Центр выработки политики в вопросах окружающей среды, в ходе таких экспериментов мужчинам, женщинам и детям, которые считались неизлечимо больными, через вены вводились радиоактивные растворы.

Эксперименты над больными активно проводились в 60-х и 70-х годах, в частности, в госпитале в городе Цинциннати, где они осуществлялись по заданию Пентагона.

Руководил этой программой, на которую было выделено 650 тыс. долларов, профессор университета Цинциннати доктор Юджин Сенгер. 87 больных под предлогом лечения подверглись радиоактивному облучению. Причем некоторые получили весьма опасные для жизни дозы радиации. 25 человек из них умерли от такого «лечения» через два месяца после облучения. Большинство из подопытных были бедняками, причем три четверти из них — негры.

Для получения данных о воздействии поражающих факторов ядерного оружия на человеческий организм армия США в сотрудничестве с НАСА и комиссией по атомной энергии осуществила также в период с 1960 по 1975 год программу экспериментов по радиоактивному облучению человека. Для этого были построены две специальные установки — «средней» и «малой» мощности излучения. Облучению были подвергнуты 194 больных, страдавших лейкемией и другими онкологическими заболеваниями. Одна треть из них умерла вскоре после эксперимента.

СЛЕТ ЮНЫХ

Они были разные — совсем юные, в пионерских галстуках, и старше, с комсомольскими значками на груди. Радостные, оживленные, делегаты V областного слета участников Всесоюзного похода молодежи по местам боевой и трудовой славы входили в гостеприимно распахнутые ворота пионерского лагеря «Огонек». Он приютит их на три дня в своих просторных, светлых корпусах. Перед зданием пионерского клуба делегатов встречали ветераны войны и труда — почетные гости слета.

Торжественная линейка. Ребята выстраиваются перед почетной трибуной. Руководители делегаций районов рапортуют председателю областного штаба Всесоюзного похода В. М. Бирюкову.

V областной слет открыт. Утверждается его программа. После ужина состоялся концерт-рапорт. Он положил начало конкурсу делегаций на лучшее исполнение патриотической песни. Воскресный день начался сегодня с физзарядки. Потом — пленарное заседание, работа секций — разнообразные встречи, поездки, обмен опытом.

С. СМИРНОВ.

АДРЕС НОВОСТЕЙ

ОБЪЕДИНЕНИЕ «СОЮЗТОМСКМЕЛИОРАЦИЯ»

Отличились в смотре

Подведены итоги Всесоюзного общественного смотра-конкурса на лучшее качество строительства в системе Минводхоза СССР. Почетной грамотой и денежной премией награжден коллектив Томской ПМК-3. Грамотами отмечены также коллективы Томской ПМК-1 и Шегарской ПМК-5.

Обновление земли

Мелиораторы Первомайского СУ-8 закончили культуртехнические работы на 400 гектарах полей колхоза «Маяк». Здесь ответственно трудилась бригада, возглавляемая мастером В. П. Паранюшкиным. Особо отличились бульдозеристы Н. Н. Павловский, К. П. Миронов, В. В. Логинов.

В этом же районе на Уйдановском польдере хорошо работают экипажи экскаваторщиков Н. Д. Кубарева и С. И. Кобелина. Ими подготовлено 100 гектаров для колхоза «Рассвет».

Строится совхоз

Мелиораторы Томской ПМК-3 с хорошим качеством сдали 3,2 километра дамбы в совхозе «Чернореченский». На сооружении этого объекта отлично показали себя автогрейдерист Ю. В. Шпиноль, бульдозеристы П. П. Матвеев, А. А. Чащин, А. И. Труханов.

В августе коллектив этой же механизированной колонны начал готовить под орошение участок «озеро Поперечное». Руководит работой механизаторов мастер Ю. А. Попов. К концу сентября бригада Ю. Попова намерена подготовить объект к сдаче.

Городок для мелиораторов

Коллектив Томской ПМК-6 продолжает возведение городка мелиораторов у поселка Зонального. Почти на 18 гектарах разместился микрорайон: четыре 49-квартирных, один 127-квартирный жилые дома, школа на 1.176 учащихся, общественный торговый центр, спортивный зал и другие объекты.

На строительстве первого 49-квартирного дома хорошо работает бригада ПМК-6, возглавляемая А. В. Соколовым. 90 свай забито под 127-квартирный дом. Кирпичную кладку его будет вести эта же бригада.

На обских просторах

В июле 120 детей мелиораторов отдохнули на берегу Оби в пионерском лагере «Волна», расположенном около села Половинка Томского района. А в начале августа в этот лагерь заехали 150 бульдозеристов, экскаваторщиков, буровиков из ПМК №№ 1, 2, 3, работники института «Гипроводхоз», дирекции «Томскпромжилстроя».

В будущем здесь мелиораторы будут постоянно отдыхать по субботам и воскресеньям.

В. ЯКОВЛЕВ.

СПОРТ СПОРТ СПОРТ

К празднику готовы!

Такой вывод нам позволил сделать уходящий летний сезон. Трудно перечислить запомнившиеся соревнования. Это и круглогодичная спартакиада по шести видам спорта, организованная обкомом профсоюза рабочих химической и нефтехимической промышленности, состязания «цеха друзей ГТО», многочисленные детские старты.

Еще во Всесоюзный день лыжника участники его высказывали мысль: отличный праздник, хорошо бы такой же организовать и летом. И вот впервые — День бегуна!

Он должен стать массовым, красочным событием. Коллективы наших предприятий упорно готовятся к нему. Например, на заводе резиновой обуви уже состоялись «репетиции» праздника. Это легкоатлетические соревнования, посвященные открытию летнего сезона. В тот майский день организаторы состязаний зафиксировали цифру 600. Именно столько работников завода вышло на старт, более трети участников стали значкистами ГТО. Месяц назад проведены легкоатлетические соревнования среди цехов и отделов, где четырнадцать команд, около 350 физкультурников, оспаривали звания победителей.

Массовость рождает мастерство. Не случайно бегуны ТЗРО — одни из сильнейших в Томске. Им довелось выступить в областном финале «цеха друзей ГТО». Раиса Латыпова, член заводской команды, показала лучшее время на дистанции 500 метров у женщин.

В жилом микрорайоне ТЗРО создан первый на наших предприятиях клуб любителей бега. Его возглавил кандидат в мастера спорта Ю. Мунгалов. Члены клуба — постоянные участники забегов, кроссов, состязаний.

Ожидаем появления такого клуба на Томском нефтехимическом комбинате. Кстати, наш Нефтехим все увереннее занимает лидирующие позиции в спорте. Нынешним летом более 950 рабочих участвовали в соревнованиях, сильнейшие бегуны были включены в состав команды, выступившей в областном турнире по летнему многоборью ГТО на призы газеты «Труд». В своей подгруппе наша сборная завоевала второе призовое место.

Словом, полным ходом идет подготовка к Всесоюзному дню бегуна. Утверждены составы оргкомитетов, разработана программа, определены места будущих стартов. Творческий подход к делу организаторов массовых соревнований говорит о том, что День бегуна принесет удовольствие многочисленным любителям спорта.

В. ЯРЫГИНА, председатель обкома профсоюза рабочих химической и нефтехимической промышленности.

Энтузиаст

Четверть века трудится он на заводе, опытный, квалифицированный специалист. Но, право, как-то неловко называть Владимира Александровича Певеня ветераном. У него статная выправка — быстрая походка физкультурника.

— Попробовал я в молодости заниматься легкой атлетикой и лыжами, вижу — спортсмена из меня не выйдет, но в соревнованиях продолжал участвовать, — говорит Владимир Александрович. — Ведь не в рекордах дело.

Цех № 3 манометрового завода — признанный спортивный лидер предприятия. Дипломы и кубки, завоеванные членами коллектива, выставлены сейчас на самом видном месте. В. А. Певень — один из тех, кто добывал спортивную славу родному цеху.

Впрочем, раньше все было по-иному. Физоргам часто приходилось уговаривать рабочих выступить на состязаниях, пробежать на лыжах, сдать нормы ГТО. И очень важно было подать пример, проявить инициативу. Такие люди в цехе нашлись: О. Г. Юрченко, А. Е. Костарев, В. А. Певень и другие.

Теперь, когда физорг цеха Владимир Великий собирает команду на соревнования, трудностей нет.

Владимир Александрович делит свою привязанность между бегом, лыжами и велосипедом. Навещая родителей, которые живут в деревне, предпочитает не пользоваться автобусом. Выводит свой велосипед, забрасывает на плечи рюкзачок и в любую погоду катит по асфальтовой дороге.

Зимой — лыжи, это понятно: какой сибиряк без лыж? А чем привлекает его бег?

— Во-первых, — отличный отдых, когда ощущаешь добрую усталость каждого мускула. И, конечно, это — борьба за победу, азарт соревнования.

Его шутливый девиз: «Вперед не забегать, но и последним не бывать!» Шутки—шутками, но Владимир Александрович всерьез состязается и с более молодыми соперниками. Так было и в проходившем недавно финале «цеха друзей ГТО». Предстояло пробежать два круга по стадиону. И каково было удивление болельщиков, когда В. Певень закончил дистанцию раньше многих участников, годившихся ему по возрасту в сыновья.

— Секретов, конечно, никаких нет. Просто тренировки сказываются: на загородной базе отдыха часто бываем, а там без спорта не обходится. С семьей выбираемся за город.

Многие, особенно те, кто разменял четвертый десяток, жалуются: времени для физкультуры нет, домашних дел много. У меня забот не меньше. Нужно только распределить неделю так, чтобы обязательно нашлось несколько часов для лыж или бега. И, конечно, надо любить бег.

С нетерпением ждем Всесоюзный день бегуна. На дистанцию выйдем всем цехом. Наверняка на этом празднике появятся новые энтузиасты бега.

С. ГАНЕМАН.

Электронная библиотека (репозиторий) Томского государственного университета
http://vital.lib.tsu.ru

ТВОРЧЕСТВО: наука ◆ искусство ◆ увлечения

Наши интервью

О Томске и томичах

Кажется, эти книги еще пахнут типографской краской. На столе у старшего редактора Томского отделения Западно-Сибирского книжного издательства С. П. Федотова лежат сигнальные экземпляры нескольких новых сборников, только что увидевших свет. Естественно, с них и начался наш разговор о том, что ждет читателей в ближайшее время, что планирует выпустить издательство в следующем году. Станислав Петрович взял со стола одну из книг.

— Надеюсь, серия о городах вызовет интерес томичей, — сказал он. — Сейчас приятный подарок ждет колпашевцев. Первая книга из этой серии посвящена их городу. Рассчитана она на широкий круг читателей и рассказывает о том, какой большой путь прошел этот сибирский город от деревни, затем торгового села, самого богатого в так называемом Нарымском крае, до современного промышленного и культурного центра одного из крупных районов области. Этот очерк подготовлен сотрудниками Томского краеведческого музея и его Колпашевского филиала. Как мне кажется, написан он в довольно яркой, увлекательной форме, богато иллюстрирован фотографиями.

На выходе еще одна книга из этой серии — «Нарым».

Наше отделение интересуют глубокие актуальные произведения, тесно связанные с жизнью области (художественной литературой мы не занимаемся). Среди авторов, успешно сотрудничающих с издательством,— партийные, хозяйственные, профсоюзные работники, журналисты. В выпуске серии, посвященной тружникам области, активное участие приняли писатели. Наверное, читателям, запомнились сборники «Трудный колос», «Таежная новь», «Пробуждение глубины». Сейчас готовится новая книга этой серии, она расскажет о людях томской науки и будет называться «Формула успеха».

Приятно отметить, что активность авторов возрастает, их произведения отличает злободневность. Они смело говорят о том, что мешает нашему сегодняшнему развитию, рассказывают о путях решения задач, поставленных партией. Редакционный портфель солиден. Радует, что в нем не просто много рукописей, а рукописей, по-настоящему интересных, удачно сочетающих в себе литературное мастерство и актуальность темы.

С нетерпением ожидаем выхода в свет первого художественно-биографического сборника из серии «Гордость Томска». Он посвящен революционерам и борцам за власть Советов нашего города. Это издание улучшенного типа. Несомненно, книга будет интересна и полезна широкому кругу читателей. В начале следующего года она уже появится в продаже. В 1983 году увидят свет и очерки об адресатах Ленина, чья жизнь была также связана с Томском. Автор очерков — недавно ушедший из жизни М. И. Чугунов. Называется сборник «Их знал Ильич».

Назову еще несколько произведений, которые готовятся к изданию. Среди них — «Письма о войне» С. Выгона и А. Вялова. «Коломинские встречи» А. Соловьева, «Солдатская дорога далека» В. Мазырина, «Школьные страсти» Н. Глазунова, «Студенты бывают разные» Л. Пичурина, «Сибирская гвардейская» В. Яцкевича и другие. К предстоящему 125-летнему юбилею областного театра драмы будет подготовлена книга, рассказывающая об истории театрального искусства в Томске. В наших планах—сборники статей по массово-политической работе, по развитию массового спорта в области.

Надо сказать, что при всем богатстве редакционного портфеля мы все же ощущаем острый недостаток в материалах, рассказывающих о комсомольской, профсоюзной жизни. Мало освещаем передовой опыт. Делаем все возможное, чтобы исправить упущения. Статьи, очерки на эти темы заказаны. Думаю, что скоро они появятся и в планах издательства.

Стихи молодых

Вадим ЗИМИН.

**У каменной церкви на
взгорке,
Штурмуя последний
заслон,
Соседский сынишка
Егорка
В атаку ведет «батальон».
Задачи разведчикам
ставит,
Вручает наган и ружье,
Уставом неписаных
правил
Проводит ученье свое.
Уж тут не устанешь
со скуки,
И напрочь отхлынет
тоска:
По всем эталонам науки
Егор тренирует войска.
Командует четко и звонко,
И, веря в его правоту,
Послушны команде
мальчонки —
Все те, что берут высоту.
Искрятся глаза
восхищенно,
Не будет команды
«Назад!»
Он верит в своих
подчиненных,
Двенадцатилетний комбат.
Он верит в бессмертье
«Авроры»,
Он верит в свою
правоту...
Я тоже поверил Егору —
И взял «батальон» высоту.**

* * *

Владимир ЛЕЖНИН.

**Мои друзья забыли обо
мне.
И я забыл, как пахнут
марки писем.
Но по ночам в тревожной
тишине
Мы так от нашей
памяти зависим!
Мы так грустим о
прожитых годах,
О том, что прежде не
ценилось нами...
Пускай теперь мы
в разных городах —
Поговорим с закрытыми
глазами.
Не всякий друг
выдерживает взгляд.
Не все враги останутся
врагами.
Пусть наши души
чистыми словами
Светло, проникновенно
говорят.**

СОЛЕНЬЯ—ВПРОК!

На редкость богатым выдался нынче на севере урожай грибов и ягод. Многие стрежевчане свободное время проводят в тайге, и никто не возвращается «с третьей охоты» без лесных даров. Их заготовка ведется и на кооперативных началах. К примеру, недавно в александровских магазинах появилось в продаже варенье из лесной смородины, которое произвел пищевой цех райпотребкооперации. Поставляет ягоду коопзверопромхоз, заодно в его «закрома» от местных жителей поступают грибы, целебные растения, кедровые орехи. Есть договор на приобретение дикорастущих и у орса нефтяников. К сожалению, и орс, и коопзверопромхоз далеко не полностью используют возможности по заготовке местных даров природы, хотя есть немало добровольцев, готовых оказать свои услуги.

Ю. АЛЕКСАНДРОВ.

АДРЕС—СТОЛИЦА

На международную выставку «Химия-82», которая откроется 2 сентября в Москве, отправились аппараты порошковой технологии, разработанные в НИИ прикладной математики и механики.

Пневматический циркуляционный смеситель предназначен для проведения различных тепло- и массообменных процессов — усреднения, сушки, хранения порошкообразных и зернистых материалов.

Установка импульсного пневмоизмельчения незаменима в различных отраслях народного хозяйства для подготовки порошковых материалов, в частности, химических реактивов, катализаторов, ферросплавов, огнеупоров, абразивов, губки железа.

Воздушно-центробежный классификатор необходим для разделения мелкодисперсных порошков металлов, органических и неорганических соединений на отдельные фракции.

Новые аппараты найдут широкое применение в химической промышленности, порошковой металлургии, в производстве строительных материалов и во многих других отраслях, использующих и перерабатывающих порошкообразные материалы. Только по всесоюзной программе «Порошковая металлургия» требуется более 1.100 смесителей, классификаторов и установок для пневмоизмельчения, разработанных в НИИ ПММ.

Все три аппарата будут демонстрироваться на выставке в действии.

Ю. ЗИНЧЕНКО,
ученый секретарь НИИ прикладной математики и механики.

Поиски и находки

ПРОТОПОПОВЫ ИЗ ДЕРЕВНИ ПРОТОПОПОВО

Кандидат архитектуры В. М. Пивкин вот уже более 25 лет занимается исследованием жизнедеятельности нашего земляка, художника Сергея Ивановича Голубина (1870—1956). Предлагаем вниманию читателей заметки В. М. Пивкина о находке двух детских портретов работы С. И. Голубина.

СЕЛО Большое Протопопово в свое время было одним из любимых мест художника. Здесь Сергей Иванович написал ряд прекрасных пейзажей. Об этом — разговор особый. Сейчас же мне хочется рассказать, как обнаружились два живописных произведения, которые фактически открывают новую страничку в его творчестве.

Были мы в тот день в Большом Протопопове, и вот, когда возвращались в Томск, мой попутчик, Геннадий Михайлович Залесов, вдруг вспомнил, что у него в Томске есть знакомый — Протопопов из деревни Протопопово, который хорошо знал Сергея Ивановича. В тот же день я позвонил ему по телефону, на другой — мы встретились.

Анатолий Александрович Протопопов действительно родился в Большом Протопопове.

— Когда мне было лет девять-десять, — вспоминал он, — в нашем доме, в доме моего отца Александра Васильевича, летом отдыхал Сергей Иванович. Он нас, ребятишек, баловал. Иногда просил попозировать. Писал и мой портрет. Я его найду и обязательно перешлю... С Сергеем Ивановичем я встречался и позднее, когда в 1938—1940 годах учился в политехническом институте. Он тогда был нашим преподавателем рисования и черчения. А жил он в доме на углу улиц Карташова и Гоголя, рядом с «буфф-садом». Мой путь в институт от дома и обратно проходил мимо, и я часто встречал седого благородного старика, каким был в те годы Голубин, читающего газеты в парке. У него в пятидесяти метрах от дома была «своя» скамейка.

В другой приезд в село уже вместе с Анатолием Александровичем мы зашли к сестре его матери — Клавдии Михайловне Протопоповой. И вдруг она говорит:

— Толя, Сергей Иванович, я точно помню, рисовал Тамару. И у нее сохранился этот портрет.

И она рассказала, кто эта Тамара и где она живет в Томске.

По пути к Тамаре остановились у бывшего «буффсада», где тогда строился Дворец пионеров и школьников. А дом, в котором когда-то жил Голубин, как раз сносили. Подумалось мне: «Хорошо бы здесь, у нового Дворца пионеров, поставить памятник художнику, так любившему детей и посвятившему им немало произведений».

Тамара Александровна Протопопова, ныне врач-стоматолог, оказалась дома. Вскоре пришел ее муж, Дмитрий Михайлович Протопопов. Радушные, отзывчивые люди... После первых минут знакомства мы переключились на разговор о прошлом. Много интересного я услышал.

— Да, Сергей Иванович рисовал меня, — подтвердила Тамара Александровна.— Посмотрите вот этот портрет. Мы жили вместе с Голубиным в одном доме. Бывало, посадит Сергей Иванович на табуретку и попросит: «Посиди немножко». Никогда не утомлял. Рисует, разговаривает.

Говорили мы еще долго. Тамара Александровна навела нас на Якова Григорьевича Старикова, который в свое время послужил прототипом для голубинского «Портрета крестьянина».

...Задумчивые, спокойные лица крестьянских детей. Оба портрета написаны с большой любовью, теплотой, чувствуются рука и сердце по-настоящему доброго человека. Здесь нет красивости, есть красота. Нет простодушной снисходительности или умиления, сюсюканья. Есть правда жизни, подлинная искренность.

Советский художник Н. Н. Жуков, известный своими произведениями, посвященными детям, писал: «Дети — это особый и большой народ. Нужно научиться понимать их язык, уметь быть им нужным и интересным, быть другом, чтобы они доверяли нам и впустили в тайник своей чудесной души». Сергей Иванович, судя по всему, мог быть нужным и интересным другом детей, он действительно проник в тайник детской души. Рисуя детей, художник всегда связан малым временем: изменчивость настроения и подвижность ребенка торопят и учат обобщению, выразительности, умению схватывать главное, характерное. Поэтому за каждой удачной работой на детскую тему стоят особый труд и мастерство. Примечательно: Голубин, создав портрет того или иного из своих юных сельских друзей, с удовольствием дарил его на память. А писал он, вероятно, многих. Так что есть надежда: еще обнаружится не один портрет, пополнив своеобразную серию.

Вспоминаются другие работы С. И. Голубина, где изображены дети.

«В избе у окна» (1912 г., Томский краеведческий музей). В светлой старинной горнице с бревенчатыми стенами, кажется, вобравшими в себя вековой крестьянский опыт основательности и крепости, у окна —дети, а за окном — летний солнечный день, легкий и прозрачный. Убого в крестьянской избе — скамейки, самовар. И дети, усталые, печальные, отдавшиеся своим мечтам и думам. Здесь все искренне, все дышит симпатией. Голубин, творчески развивая традиции своих учителей, ищет в народном крестьянском быту источник красоты и поэзии. Это — единственная сюжетная картина С. И. Голубина. В Томске хранятся еще «Портрет девочки с куклой», «Портрет Оли Колье».

Кроме этих работ С. И. Голубина, известны названия других: «Портрет матери с сыном», «Детский портрет». На выставке Томского филиала Ассоциации художников революционной России в 1928 году экспонировались еще два портрета девочек (в каталоге они значатся: «21. Портрет девочки. 22. Портрет девочки»). К сожалению, что это за портреты и где теперь находятся, неизвестно.

Последняя находка — детские портреты Протопоповых — открыла еще одну страницу творчества С. И. Голубина, заставила по-новому увидеть его мудрую и добрую душу.

Голубин любил детей, они отвечали ему взаимностью. А это говорит о многом. В. Сухомлинский считал, что человечность, сердечность, доброта любого человека измеряются тем, как относятся к нему дети... «Тот, кого любят дети, — писал он, — настоящий человек. Детей никогда не обманешь, ничем не закроешь перед ними своего настоящего лица. Они чувствуют и распознают фальшь, ненавидят притворство».

В. ПИВКИН,
кандидат архитектуры.

* * *

НА СНИМКЕ: С. Голубин. «В избе у окна».

ВЫСТАВКА ...САДИТСЯ В АВТОБУС

С большим успехом в северных районах экспонировалась подготовленная областным краеведческим музеем передвижная выставка фотографий, изобразительных и текстовых материалов, посвященных 60-летию образования СССР, развитию производительных сил Томской области. С экспозицией, названной ее создателями «В семье единой», ознакомилась за северную поездку не одна тысяча человек.

Сейчас выставка меняет прописку. Она «садится» в автобус. Научные сотрудники музея будут регулярно выезжать в совхозы Томского района. Развернув выставку, смонтированную на больших планшетах, на полевом стане или летней дойке, они проведут экскурсии для тех, кто участвует в битве за хлеб, за корма, за большое молоко.

Ф. ИВАНОВ.

Как торговали в древности

В том, что покупать сырье бывает гораздо выгоднее, чем готовые изделия, были убеждены древние жители Минска еще семь веков назад. Это подтвердили раскопки, проведенные в окрестностях города.

Археологи Института истории Академии наук Белоруссии обнаружили здесь много сланцевых пряслиц, которыми пользовались белорусские ткачихи. Находка сама по себе была бы не такой уж и редкой, если бы не одна деталь...

Сланец, как известно, добывался в те времена на Украине. Поэтому ученые логично считали, что пряслицы из редкого материала привозились издалека. Последние же раскопки опровергли это мнение. Дело в том, что вместе с готовыми изделиями археологи нашли отходы производства и неудавшиеся вещи, которые огорченный ремесленник, видимо, в сердцах выбросил во двор.

О. КАМИНСКИЙ,
корр. ТАСС.

Минск.

ТВ

ВОСКРЕСЕНЬЕ, 29 августа
МОСКВА
ПЕРВАЯ ПРОГРАММА

8.00. «Время». 9.00. «Творчество народов мира». «Вьетнам». Передача 1-я. 9.45. «Будильник». 10.15. «Служу Советскому Союзу!» 11.15. «Здоровье». 12.00. «Утренняя почта». 12.30. «Советский Союз глазами зарубежных гостей». 12.45. «Сельский час». 13.45. «Музыкальный киоск». 14.15. «Человек. Земля. Вселенная». 15.00. «К Дню шахтера». «Встречи по вашей просьбе». 15.45. Музыкальная программа к Дню шахтера. 16.35. «Клуб кинопутешествий». 17.35. Программа мультфильмов. 18.00. «Международная панорама». 18.45. На чемпионате мира по баскетболу. Передача из Колумбии. 19.50. Премьера документального фильма «Майя Плисецкая». 21.00. «Время». 21.35. На чемпионате мира по баскетболу. Финал. 22.40. Новости.

ВТОРАЯ ПРОГРАММА
МОСКВА

14.20. «Победители». «Клуб фронтовых друзей». «Ветераны 16-й воздушной армии». 15.50. «Адъютант его превосходительства». Телевизионный многосерийный художественный фильм. 1-я серия. 17.05. «У театральной афиши». 18.10. Мультфильм. 18.20. «К 65-й годовщине Великого Октября». «Наша биография». Фильм 41-й — «Год 1957-й». 19.30. «Рассказывают наши корреспонденты». 20.00. «Спокойной ночи, малыши!» 20.15. Чемпионат мира по подводному спорту. 21.00. «Время». 21.35. «Вижу цель». Художественный телефильм. 1-я и 2-я серии.

ПОНЕДЕЛЬНИК, 30 августа
МОСКВА
ПЕРВАЯ ПРОГРАММА

8.00. «Время». 8.55. «Фильм — детям». «Анютина дорога». 10.20. «Очевидное — невероятное». 11.20. Новости.

С 11.25 до 14.15 — перерыв. 14.15. Новости. 14.35. «Продовольственная программа — общенародное дело». Кинопрограмма. 15.30. «Фильм — детям». «Приключения Электроника». 1-я серия. «Побег». 16.40. «Мамина школа». 17.10. «Штурман полярной вахты». Телеочерк о Герое Советского Союза И. Т. Спирине.

ТОМСК

17.25. «Разрешите побеспокоить...» Телевизионный сатирический журнал.

МОСКВА

17.55. «К началу нового учебного года». Беседа с министром просвещения СССР М. А. Прокофьевым.

ТОМСК

18.30. Новости.

МОСКВА

18.45. «Футбольное обозрение». 19.10. «Планы партии — планы народа». «Земля сибирская». 19.40. У. Теккерей. «Ярмарка тщеславия». Фильм-спектакль Государственного академического Малого театра Союза ССР. 21.00. «Время». 21.35. Продолжение фильма-спектакля «Ярмарка тщеславия». 23.00. «Сегодня в мире».

ВТОРАЯ ПРОГРАММА
МОСКВА

12.00. «Фильм — детям». «Искатели затонувшего города». 13.10. «Для вас, родители!» 13.40. «Жизнь науки». 14.10. Новости.

С 14.20 до 18.15 — перерыв. 18.15. Новости.

ТОМСК

18.35. XVII областной фестиваль искусств «Северное сияние». Концерт-встреча с артистами Московского ордена Трудового Красного Знамени театра имени Н. В. Гоголя. 19.35. Новости.

МОСКВА.

20.00. «Спокойной ночи, малыши!» 20.15. «Международная панорама». 21.00. «Время». 21.35. Спортивная программа. Чемпионат мира по подводному спорту. 23.05. Международные соревнования по конному спорту.

Редактор
Н. Г. НЕСТЕРЕНКО.

ВСТРЕЧАЙТЕ ГОСТЕЙ!

На теплоходе «Культработник» на север области выехала художественно-концертная бригада. В ее составе — передвижная выставка произведений изобразительного искусства из фондов областного художественного музея и концертная группа, сформированная из работников учреждений культуры Томска.

Цель поездки — обслужить в северных районах области, где идет интенсивная заготовка кормов, механизаторов на лугах и агрегатах АВМ, а также животноводов на молочнотоварных фермах. Художественно-концертная группа посетит Каргасок, Нарым, Шпалозавод, Парабель, Колпашево, Молчаново, Кривошеино и другие приобские города и села. Концерты пройдут на полевых станах и летних дойках.

Б. ГОРИН.

* * *

Два спектакля — «Бука» Н. Супонина и «Люблю ромашки» В. Коростылева — подготовили артисты областного театра кукол. Последний спектакль — новая работа театра. Ее премьера состоится во время поездки. Скоро школьники Кривошеина, Молчанова, Колпашева, Каргаска, Парабели, Стрежевого, Александровского и других населенных пунктов, расположенных вдоль Оби, встретятся с забавными героями современных сказок, будут аплодировать искусству артистов областного театра.

Одновременно с гастролями театр приступает к работе над новым спектаклем для взрослого зрителя. Это — театрализованный рассказ Вадима Коростылева о великом грузинском художнике-самоучке Пиросмани. Пьесу «Пиросмани» ставит главный режиссер Свердловского театра кукол Р. Виндерман, художественное оформление — свердловской художницы А. Петровой. В октябре начнутся репетиции. А сейчас производственные цехи театра готовят для новой работы реквизит и самих героев спектакля.

В. СТЕПАНОВ.

БОЛЬНИЦА В ГОРАХ

Первым посетителем больницы, открывшейся в горном селе Шингедулан Лерикского района, стал столетний Касум Мамедов. Тщательный осмотр показал, что старожил вполне здоров. Такой же диагноз был поставлен и еще сорока долгожителям, взятым на учет в новой больнице.

С каждым годом совершенствуется медицинское обслуживание в селах Азербайджана. Действует разветвленная сеть сельских участковых больниц, амбулаторий, фельдшерско-акушерских пунктов. Их число за годы одиннадцатой пятилетки значительно увеличится.

(ТАСС).

ДВОРЕЦ ЗРЕЛИЩ И СПОРТА

29 августа. «Спасите «Конкорд» — 19.
30 августа. «Забудьте слово «смерть» — 20.

КИНО

В КИНОТЕАТРАХ:
«РОДИНА»
29 августа. «Девушка и Гранд» — 9, 12-40, 14-30, 16-20, 18-10, 20, 21-50. «Выдра по имени Тарка» — 10-50.
30 августа. «Девушка и Гранд» — 9, 10-50, 12-40, 14-30, 16-20, 18-10, 20, 21-50.

имени М. ГОРЬКОГО
29, 30 августа. «Тэсс» (две серии) — 8-30, 11, 13-30, 16, 18-30, 21. «Анатомия заговора» — 8-40, 10-20, 12, 13-40, 15-20, 17, 18-40, 20-20, 22. Зал кинохроники. «Товарищ мужчина», «Ржавчина души», «Бронепоезд особого назначения» — 9, 10-05, 11-10, 12-15, 13-20, 14-25.

«ОКТЯБРЬ»
29 августа. Мультсборник «Воришка кенгуру» — 10-30. «Падение кондора» — 8-40, 10-20, 12, 13-40, 15-20, 17, 18-40, 20-20, 22. «Придут страсти-мордасти» — 8-40, 12-10, 14, 16, 17-50, 19-40, 21-30.
30 августа. «Кыш и Двапортфеля» — 10-30. «Падение кондора» — 8-40, 10-20, 12, 13-40, 15-20, 17, 18-40, 20-20, 22. «Придут страсти-мордасти» — 8-40, 12-10, 14, 16, 17-50, 19-40, 21-30.

имени И. ЧЕРНЫХ
29 августа. «Лудаш Мати» — 10-50. «Через тернии к звездам» (две серии) — 9, 11-50, 14-40, 17-30, 20-20. «Ожидание полковника Шалыгина» — 9, 12-40, 14-30, 16-20, 18-10, 20, 21-40.
30 августа. «Алешкина охота» — 10-50. «Внебрачный сын» (две серии) — 9, 11-30, 14, 16-30, 19, 21-20. «Знакомство по брачному объявлению» — 9, 12-40, 14-30, 16-20, 18-10, 20, 21-40.

«ПИОНЕР»
29, 30 августа. «Мария Мирабела» — 9, 11, 13. «Белые волки» — 15, 17, 19, 21.

«СИБИРЯК»
29 августа. «Андрейка» — 9-20. «Внебрачный сын» (две серии) — 11, 13-30, 16, 18-30, 21.
30 августа. «Паруса моего детства» — 9-20. «Мы жили по соседству» — 11, 12-40, 14-20, 16, 17-40, 19-20, 21.

КИНОТЕАТР ГОРСАДА
29 августа. «Троих надо убрать» — 12, 14, 16, 18, 20.
30 августа. «Профессор преступного мира» — 12, 14, 16, 18, 20.

ДВОРЕЦ КУЛЬТУРЫ «АВАНГАРД»
29 августа. «Жизнь взаймы» — 17, 19, 21.

ДОМ КУЛЬТУРЫ «СИБКАБЕЛЬ»
29 августа. «Золотой ключик» — 15. «Укол зонтиком» — 16. «Профессор преступного мира» — 17-40, 20-30.

ДОМ КУЛЬТУРЫ ГРЭС-II
29 августа. «Люди на болоте» — 18, 20.

КЛУБ ВОГ
29 августа. «Будьте моим мужем» — 20.

К сведению участников выставки «Охрана окружающей среды-82».

Выставка будет размещена во Дворце зрелищ и спорта. Завоз экспонатов производится участниками выставки 1 и 2 сентября с 9 до 17 часов.

Торжественное открытие выставки состоится 4 сентября, в 11 часов.

Оргкомитет.

Ленинский райком ДОСААФ проводит набор водителей категорий «В» и «А».

Запись проводится ежедневно с 10 часов.

Обращаться: г. Томск, ул. К. Маркса, 39.

Томскому лесотехническому техникуму требуются на постоянную работу **преподаватели технической механики, электротехники, технологии лесозаготовок.**

Жилплощадью обеспечиваются.

Обращаться: г. Томск, ул. К. Маркса, 22.

Меняю однокомнатную благоустроенную квартиру в г. Ташкенте на равноценную или двухкомнатную в г. Томске (желательно в Кировском районе).

Обращаться: г. Томск-50, до востребования, Аверьянову М. А.

Речной порт приглашает томичей и гостей Томска на прогулочные рейсы на теплоходе «Москва» по реке Томи с 19 до 22 часов. Стоимость взрослого билета — 1 руб. 40 коп., детского — 40 коп.

Обращаться в справочное бюро речного вокзала.

Внимание!

На складе лесоторговой базы имеются в продаже комплекты деталей для садовых домиков стоимостью 1.045 рублей.

Обращаться: г. Томск, ул. Нижне-Луговая, 37-б.

Срочно меняю полублагоустроенную двухкомнатную квартиру (60 кв. м, есть приусадебный участок) в Аягуз Семипалатинской обл. на благоустроенную квартиру в г. Томске.

Обращаться: г. Томск, ул. Интернационалистов, 10, кв. 6.

НАШ АДРЕС И ТЕЛЕФОНЫ

Адрес редакции: 634050, Томск, ГСП, пр. Фрунзе, 103, Телефоны: приемной редактора — 3-44-35, заместителей редактора — 3-06-52, 3-31-25, отв. секретаря — 3-32-34, секретариата — 3-40-20, 3-44-48, отдела партийной жизни — 3-40-51, отдела пропаганды — 3-40-24, отдела промышленности — 3-46-76, 3-40-58, отдела нефтегеологии и строительства — 3-41-53, 3-41-83, отдела сельского хозяйства — 3-43-75, 3-43-60, отдела науки и учебных заведений — 3-43-63, отдела информации — 3-43-32, 3-31-22, отдела советского строительства и быта — 3-31-61, 3-06-31, отдела писем — 3-41-65, 3-06-87, общественной приемной — 3-42-07, отдела объявлений — 3-06-62, дежурного — 3-41-59, областной журналистской организации — 3-40-91, приемной издательства — 3-15-25, бухгалтерии — 3-10-17.

КЗ00446 Заказ № 1143 Тираж 159.847

Томск, типография издательства «Красное знамя».