Электронная библиотека (репозиторий) Томского государственного университета
http://vital.lib.tsu.ru

С ДНЕМ ПОБЕДЫ!

Пролетарии всех стран, соединяйтесь!

КРАСНОЕ ЗНАМЯ

ОРГАН ТОМСКОГО ОБЛАСТНОГО КОМИТЕТА КПСС И ОБЛАСТНОГО СОВЕТА НАРОДНЫХ ДЕПУТАТОВ

Газета основана 1 июня 1917 года • ПОНЕДЕЛЬНИК, 9 МАЯ 1983 ГОДА • 109 (18129) • Цена 3 коп.

ПРИКАЗ
министра обороны СССР

9 мая 1983 г. № 115 г. Москва

Товарищи солдаты и матросы, сержанты и старшины!

Товарищи прапорщики и мичманы!

Товарищи офицеры, генералы и адмиралы!

Товарищи ветераны Армии и Флота, участники Великой Отечественной войны!

Сегодня наша Родина, трудящиеся братских стран социализма, все прогрессивное человечество отмечают 38-ю годовщину Победы советского народа в Великой Отечественной войне 1941—1945 годов.

Великая Отечественная война явилась самым тяжелым испытанием для советского народа и его Вооруженных Сил. В ней решалась судьба первого в мире социалистического государства, будущее мировой цивилизации, прогресса и демократии. Немеркнущей славой покрыли свои боевые знамена в годы Великой Отечественной войны воины Армии и Флота. Они продемонстрировали высочайшие морально-боевые качества, несгибаемую волю к победе. Подлинный героизм проявили рабочий класс, колхозное крестьянство и народная интеллигенция.

Под руководством Коммунистической партии советский народ, его доблестные Вооруженные Силы одержали всемирно-историческую победу, нанесли сокрушительное поражение гитлеровской Германии, а затем милитаристской Японии, отстояли честь и независимость социалистического Отечества, спасли народы мира от угрозы фашистского порабощения.

Победа над ударными силами международной империалистической реакции убедительно продемонстрировала решающие преимущества нашего общественного и государственного строя, несокрушимое идейно-политическое единство советского общества, торжество марксистско-ленинской идеологии, советского патриотизма и пролетарского, социалистического интернационализма. Она явилась мощным ускорителем мирового революционного процесса, привела к укреплению сил мира во всем мире.

Ныне наш народ настойчиво претворяет в жизнь исторические решения XXVI съезда партии, майского и ноябрьского Пленумов ЦК КПСС, указания Генерального секретаря ЦК КПСС Ю. В. Андропова. Широко развернулось социалистическое соревнование за успешное выполнение и перевыполнение плана текущего года и заданий одиннадцатой пятилетки в целом.

Советский Союз в тесном взаимодействии с братскими социалистическими странами твердо и последовательно проводит миролюбивую внешнюю политику, настойчиво борется за упрочение мира и безопасности народов, за избавление человечества от угрозы термоядерной войны.

Однако милитаристские круги США и агрессивного блока НАТО продолжают обострять международную обстановку. Пытаясь добиться военного превосходства над Советским Союзом и его союзниками, они усиливают гонку вооружений, разрабатывают различные варианты развязывания ядерной войны. В этих условиях советский народ, Коммунистическая партия и Советское государство проявляют высокую бдительность, уделяют постоянное внимание укреплению обороноспособности страны, усилению боевой мощи Советских Вооруженных Сил.

Советские воины, верные ленинским заветам, в тесном единстве с армиями братских социалистических стран бдительно стоят на страже исторических завоеваний социализма и безопасности народов. Они всегда готовы выполнить свой патриотический и интернациональный долг.

Приветствую и поздравляю личный состав Армии и Флота, ветеранов Вооруженных Сил СССР, всех участников войны с праздником великой Победы.

В ознаменование тридцать восьмой годовщины Победы советского народа в Великой Отечественной войне ПРИКАЗЫВАЮ:

Сегодня, в 22 часа по местному времени, произвести праздничный артиллерийский салют в столице нашей Родины городе-герое Москве, в столицах союзных республик, в городах-героях Ленинграде, Волгограде, Одессе, Севастополе, Новороссийске, Керчи, Туле, в крепости-герое Бресте, а также в городах Калининграде, Львове, Ростове-на-Дону, Куйбышеве, Свердловске, Новосибирске, Чите, Хабаровске, Владивостоке и Североморске тридцатью артиллерийскими залпами.

Вечная слава героям, павшим в боях за свободу и независимость нашей Родины!

Да здравствует героический советский народ и его доблестные Вооруженные Силы!

Да здравствует Коммунистическая партия Советского Союза — вдохновитель и организатор всех наших побед!

Министр обороны СССР
Маршал Советского Союза
Д. УСТИНОВ

НЕГАСИМОЕ ПЛАМЯ ПОДВИГА

Слово фронтовика о нашей Победе

38 ЛЕТ наш народ живет в мире, под чистым небом. Но все еще кровоточат наши сердечные раны, попрежнему мы остро ощущаем боль утрат, понесенных в войне.

Да, к победе мы пришли тернистыми путями.

Нам, фронтовикам, часто приходится рассказывать молодежи о тех суровых годах. И когда ведем речь о великом подвиге народа, о массовом героизме советских воинов, прежде всего вспоминаем тех, с кем шагали по дорогам войны, с кем вместе учились и работали, а потом уходили на фронт. Для нас война — понятие конкретное.

На встречах с молодежью я непременно рассказываю о своем однополчанине Геннадии Жаркове. В уличных боях в венгерском городе Папа он уничтожил десятки гитлеровцев огнем из пулемета. А когда на него начал надвигаться фашистский «Тигр», подбил его противотанковой гранатой. За этот подвиг вручили Геннадию орден Славы III степени.

В венских боях он одним из первых форсировал Дунайский канал и метко косил из пулемета фашистов, пытавшихся сбросить с крохотного плацдарма советских воинов. За мужество и отвагу он был награжден орденом Славы II степени. Не раз отличился пулеметчик и в боях на чехословацкой земле. Там он стал полным кавалером орденов солдатской Славы.

Мой боевой друг Геннадий Петрович Жарков родился и вырос в деревне Десятово Кожевниковского района. Здесь учился, отсюда уходил на фронт.

Или вот томичка, Катюша Мартыненко. 214 раз сквозь сплошной шквал огня и металла бросалась она на передовые позиции, чтобы вынести на хрупких своих плечах раненых солдат и офицеров из самого пекла боя. За воинский подвиг моя однополчанка Катюша Мартыненко награждена орденом Красной Звезды и многими медалями.

Часто я рассказываю о ратных делах моих однополчан и товарищей по колпашевской средней школе № 1. Николая Стрижко, Алексея Самойлова. Виктора Зобина, Геннадия Селехова. Каждый из них удостоен многих государственных наград.

Снова достаю давние фотографии, внимательно рассматриваю их.

Вот на снимке старинное двухэтажное деревянное здание нашей школы — ровесницы Великого Октября. Вот фотография нашего класса. Снимок запечатлел нас в мае 1941 года, за месяц до начала войны. Вот они — мои «однокашники»: Ваня Зайцев, Володя Беспалов, Сережа Барышев, Витя Зобин, Гриша Сыров, Володя Митянин и другие. Нам было в 1941 году всего по 15 лет, а через два года мы ушли воевать, чтобы вернуться с Победой или уйти в Бессмертие! Никто не посрамил честь родной школы, каждый храбро сражался с врагом.

Кто же воспитал в нас неизмеримую любовь к Родине, смелость и отвагу? Кто придал решимость нашему старшему товарищу по школе Феоктисту Трифонову, ставшему посмертно Героем Советского Союза, вызвать огонь батареи на себя, чтобы разгромить сотни гитлеровцев, десятки фашистских танков и орудий? Кто дал неиссякаемый запас мужества Виктору Зобину, чтобы, вернувшись с фронта домой с прошитыми пулеметной очередью ногами, снова сесть за учебники, получить диплом юриста и посвятить свою жизнь борьбе с преступностью, борьбе за мир и покой советских людей? Кто привил безграничную любовь к Родине моим одноклассникам Володе Митянину, Грише Сырову, десятки лет отдавшим службе в рядах Советской Армии, делу воспитания новых поколений советских солдат?

Партия и комсомол воспитали нас патриотами Родины. Любовь к Отчизне, знания, смелость и отвагу передали нам учителя и родители.

Я никогда не забуду учительницу немецкого языка Маргариту Генриховну Ролланд, сдавшую все свои сбережения в фонд обороны. Это она постоянно внушала нам: «Учите немецкий язык, он пригодится вам на фронте». И мне, как разведчику, действительно полезны были знания языка врага. Любовь к Родине привили нам также учителя Зоя Петровна Пчелова, ставшая впоследствии депутатом Верховного Совета РСФСР, Мария Ивановна Двинянинова, Мария Ивановна Кашеева и Павел Федорович Поспелов, весь коллектив школы, рожденной Октябрем и жившей духом Великого Октября.

(Окончание на 2-й стр.)

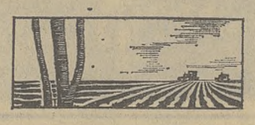

На пашне весенней

* * *

На боронование зяби выехала механизированная бригада совхоза «Комсомолец», возглавляет которую В. Г. Лебзак. Этот коллектив давно соревнуется с передовой бригадой В. Ф. Лебедева из Первомайского района. Чтобы выиграть трудовой спор, бригада Лебзака решила в этом году получить по 20 центнеров зерновых с гектара и по 300 центнеров кукурузы, что для земель этого хозяйства немало.

В совхозе «Филимоновский» Асиновского района состоялось собрание механизаторов. Здесь не могут организовать двухсменной работы на пашне, как, скажем, в «Новиковском» и других хозяйствах района, — не хватает механизаторских кадров. Поэтому общее решение было такое: выполнять ежедневное задание не ниже чем на 150 процентов и, таким образом, провести посевную в более сжатые сроки — за 7—8 дней вместо 11—12, как бывало раньше.

Обсуждая это предложение, члены отряда Филимоновского отделения, руководит которым А. И. Кадушкин, в то же время отметили, что слаженная работа в поле во многом будет зависеть от вспомогательных служб, от четкой и своевременной доставки людей в поле, горячего питания, технического обслуживания агрегатов.

Механизаторы заверили, что проведут сев быстро и с высоким качеством.

С. ФАЙТ.

Асиновский район.

По безнарядной системе

Калмацкий механизированный отряд колхоза «Рассвет» Первомайского района в нынешнюю весну решил трудиться по безнарядной системе оплаты труда. Два звена, которые и составляют основу отряда, заключили с правлением колхоза договор, где оговариваются как условия работы, так и сроки, качество. Что касается условий, то они в хозяйстве созданы. Есть своя ремонтная мастерская, возглавляет которую мастер-наладчик Н. К. Кайбазаков, разработаны формы оплаты труда.

Технику к посевной подготовили сами механизаторы — это одно из условий договора, заключенного между отрядом и правлением. Механизаторы обязались получить по 19 центнеров зерна с гектара.

В. БАКИН.

Первомайский район.

СЕВЕР ГОТОВИТСЯ К СЕВУ

Во всех хозяйствах Бакчарского района идут последние приготовления к посевной.

В совхозе «Прогресс» проводится подкормка многолетних трав. Минеральные удобрения внесены уже на 400 гектарах.

В «Галкинском» полным ходом идет закрытие влаги на полях. В совхозе имени Калинина сегодня закончилось агрегатирование техники. Хозяйства района приступают к полевым работам.

В. ПЕТРОВ.

Бакчарский район.

О ТРАВАХ ЗАБОТИТЬСЯ СЕГОДНЯ

Первым в центральном отделении опытно - производственного хозяйства Нарымской государственной селекционной станции вывел свой агрегат в поле механизатор Н. А. Левин. Он вносит минеральную подкормку на участке многолетних трав. Вслед за ним такую же работу начали и механизаторы отделения «Искра Ильича».

И. НИКОЛАЕВ,
главный агроном ОПХ Нарымской государственной селекционной станции.

Колпашевский район.

В ЛЕСНОМ ЦЕХЕ ОБЛАСТИ

Первая баржа

с лесом из Красного Яра прибыла на рейд Томского лесопромышленного комбината.

У пирса лесопромышленного комбината пришвартовалась груженная осиной первая баржа. Так была открыта навигация третьего года пятилетки. Привела баржу команда теплохода ОТА-940 во главе с опытным капитаном Н. С. Глазковым.

Плавучий кран дает поворот, и зажатая в стальных челюстях пачка лесин ложится на бревнотаску. Потом цикл повторится снова и снова. Вот так, если говорить упрощенно, действует технология по схеме «баржа—берег». А осина пойдет на спичечную фабрику «Сибирь», другим потребителям.

— Настроение хорошее,— сказала нам бригадир Анна Семеновна Чембулатова. — Обязательства нашего коллектива и бригады Анны Алексеевны Сизовой — выгрузить за навигацию более чем по сорока тысяч кубометров. И от того, как начнем работать, зависит во многом успех.

Бригадир называет имена кадровых рабочих, с которыми трудится не один год. Это—К. Б. Никулина, А. Цемко, А. С. Кустышева, крановщик ветеран труда и войны В. Л. Михайлов и другие.

Мастер участка выкатки П. А. Федотов добавил, что соревнующиеся между собой коллективы А. С. Чембулатовой и А. А. Сизовой успешно справляются со своими заданиями с начала одиннадцатой пятилетки.

...Весенняя большая вода плещется у причала. Яркая махина крана снимает охапки леса с огромной баржи, вмещающей почти две тысячи кубометров ценной продукции. Навигация-83 входит в привычный напряженный ритм.

В. ЗАПЛАТИН.

* * *

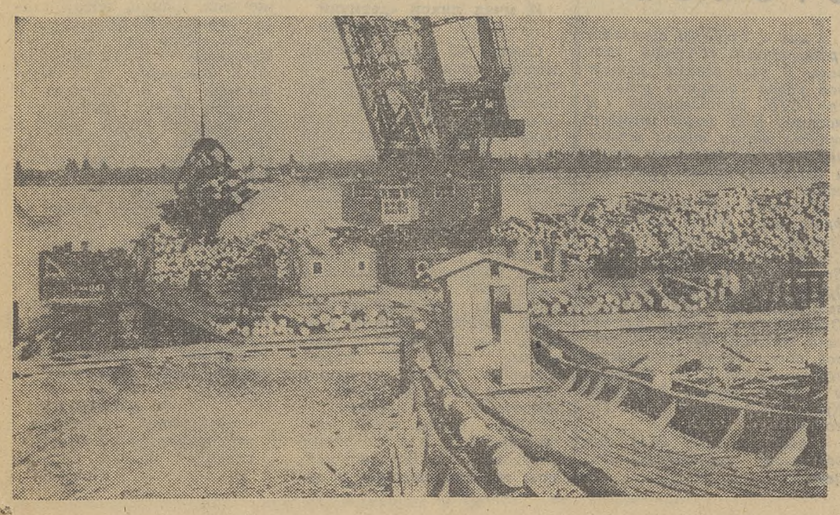

НА СНИМКАХ: машинист плавучего крана с 30-летним стажем работы на Томском ЛПК Михаил Аверьянович Медюха; разгрузка баржи в самом разгаре.

Фото **И. Пустовойтенко.**

Конкурс ферм

ПОБЕДИТЕЛИ ПО ИТОГАМ МЕСЯЦА

В апреле лучше других ферм Зырянского района поработал коллектив Шиняевской фермы колхоза имени Кирова. Более 230 килограммов на корову при обязательстве 200 килограммов — таков итог первого месяца конкурса.

Сейчас шиняевские доярки надаивают по 9,5 килограмма от коровы, на 1,5 килограмма больше уровня прошлого года. Лучших результатов добивается Т. Н. Пастухова. Она получает от каждой коровы по 11 килограммов.

Во многом успехи на ферме объясняются тем, что коллектив здесь дружный, дисциплинированный. Сыграло свою роль и строгое, согласно рациону, распределение кормов. В начале апреля, после очередного переучета кормов, шиняевцы даже смогли с соседями поделиться, и, как видно по результатам апреля, щедрость пошла не во вред своему стаду. Сказались строгий учет и контроль за кормами в течение всей зимовки.

Г. ГОВОРОВ.

Зырянский район.

ДАНЬ БЛАГОДАРНОЙ ПАМЯТИ

Тысячи томичей — представителей трудовых коллективов областного центра пришли вчера к могилам воинов, скончавшихся от тяжелых военных ран в томских госпиталях.

Плывет над кладбищем величественная и печальная мелодия. Члены бюро областного и городского комитетов партии, исполкомов областного и городского Советов народных депутатов возлагают венки к памятнику погибшим воинам. Минутой молчания почтили собравшиеся их память. Торжественным маршем прошли воины Томского гарнизона.

Венки, живые цветы возложили к могилам солдат представители всех коллективов Томска.

ЧТОБЫ ОПЕРЕДИТЬ ЗАСУХУ

Полным ходом идет закрытие влаги на полях Кожевниковского района. Лучше других потрудились механизаторы совхоза имени XXII съезда КПСС. Организовав работу в две смены и взяв обязательство обработать на каждом агрегате не менее 79 гектаров, они за первые два дня закрыли влагу на 3.000 гектарах.

Неплохо продвигается эта работа и в «Дубровском», где влага закрыта уже на 2.350 гектарах. Здесь нагрузка на один агрегат несколько меньше — 78 гектаров.

В «Еловском» сделано уже 1.270 гектаров, в том числе 720 — 6 мая. При таких темпах механизаторы хозяйства закроют влагу за 3—4 дня.

На рабочих собраниях, прошедших перед началом полевых работ, механизаторы многих хозяйств обещали провести весеннюю кампанию быстро и с хорошим качеством. Начало работ говорит о том, что они держат свое слово.

М. ПАШКОВ,
старший агроном райсельхозуправления.

Кожевниковский район.

Об открытии пятой сессии областного Совета народных депутатов восемнадцатого созыва

Пятая сессия областного Совета народных депутатов открывается 11 мая 1983 года, в 10 часов, в зале заседаний обкома КПСС и облисполкома (пл. имени В. И. Ленина, 6).

Электронная библиотека (репозиторий) Томского государственного университета
http://vital.lib.tsu.ru

Во веки веков, товарищи, вам

НЕГАСИМОЕ ПЛАМЯ ПОДВИГА

(Окончание. Начало на 1-й стр.)

НЕДАВНО, находясь в гостях в Колпашеве у своего товарища по школе и однополчанина Геннадия Петровича Селехова, я познакомился с его семейным архивом. Внимание привлекла пожелтевшая вырезка из газеты «Советский Север» под названием «Репортаж из семьи Селеховых». Из газетного материала узнал биографию отца своего друга Петра Гавриловича Селехова: «...В февральскую революцию в составе особого артдивизиона принимал участие в аресте Николая II... В гражданскую войну от карательных отрядов белогвардейцев пришлось скрываться. В июне 1919 года мы подняли восстание, разоружили колчаковских охранников и организовали партизанский отряд...»

С волнением читал биографию героя гражданской войны, коммуниста Петра Гавриловича, и гордость наполняла мое сердце за своего друга Геннадия — коммуниста, героя Отечественной войны, с честью несущего эстафету отца.

Вот они — истоки нашего мужества и отваги, истоки нашей победы!

Мы победили потому, что окрыленные беспредельной любовью к Родине советские воины проявили массовый героизм; потому, что были нерушимы единство фронта и тыла, дружба народов СССР; потому, что организатором и вдохновителем наших побед была Коммунистическая партия Советского Союза.

Но ценой неисчислимых жертв досталась нам Победа. 20 миллионов погибших советских людей — это и мой дядя Михаил Нефедович Баринов, павший смертью храбрых под Мурманском, это мои братья Александр и Павел, погибшие под Ленинградом, это мои боевые друзья Галимзян Муртазин, Иван Кучев, Александр Кузнецов и десятки других, это мои школьные товарищи Ваня Зайцев, Феоктист Трифонов, это 59 тысяч томичей, отдавших жизнь в боях за Советскую Родину!

Вот почему нам, фронтовикам, как и всем советским людям, ненавистна война. Вот почему мы горячо поддерживаем миролюбивую политику нашей партии, ее предложения по разрядке международной напряженности. Вот почему мы с радостью и гордостью воспринимаем вести от наших сыновей и внуков, находящихся на службе в рядах Советской Армии, принявших от нас эстафету, зорко охраняющих священные рубежи Отчизны, чистое небо, наше человеческое счастье, мир на земле!

Неспокойно, очень неспокойно снова на планете. Империалистические силы, и прежде всего правящие круги США, до предела взвинтили гонку вооружений, призывают к «крестовому походу» против коммунизма, разрабатывают планы первого ядерного удара. Как видно, лавры бесноватого фюрера не дают покоя заокеанским ястребам, а уроки второй мировой войны ими прочно забыты.

Мы — народ мирный, народ - созидатель. На нашем Государственном гербе — Серп и Молот — символ союза рабочих и крестьян в строительстве светлого будущего, символ мирного труда. «Мир — главное», — завещал нам В. И. Ленин. И мы свято следуем этому завету. Но грозен бывает наш народ, когда нарушают его мирный труд. История это подтверждала не раз. У нас хватит мужества и отваги, хватит и современного оружия, умения владеть им, чтобы дать сокрушительный отпор любому агрессору.

В ТОМСКЕ на крутом берегу реки установлен памятник - мемориал героям-томичам. У его подножия горит Вечный огонь. Огонь скорби и огонь славы. Он напоминает нам о павших, о нашем вечном долге перед их памятью. Они отдали жизни за то, чтобы светел был наш сегодняшний день, чтобы никогда нашу землю не обжигало пламя войны, чтобы Родина была сильна и свободна. И здесь, у Вечного огня, мы, как на поверке. Все ли каждый из нас сделал, чтобы наша страна была еще более могучей, чтобы дело мира еще более крепло?

Быть достойным памяти павших — значит без устали умножать богатство и славу Отчизны, значит решительно искоренять все, что мешает нашему успешному движению вперед, — недисциплинированность, бесхозяйственность, безответственность.

Подвиг зовет.

Вот о чем я думаю каждый раз, когда бываю на этом священном месте.

Е. СУВОРОВ,
ветеран Великой Отечественной войны, преподаватель Томского геологоразведочного техникума.

В ПРОИЗВОДСТВЕННОМ объединении «Сибэлектромотор» с особым вниманием и уважением относятся к участникам Великой Отечественной войны. Они все отличные специалисты и свое дело выполняют обстоятельно и добросовестно.

Здесь работают 120 бывших фронтовиков. Трудно назвать фронты и главные операции Великой Отечественной, где не были и в которых не принимали участие ветераны объединения «Сибэлектромотор».

В июле 1941 года на границе встретил войну Юрий Яковлевич Конотопский. Участник обороны Москвы, освобождения Орла, Западной Украины, Польши награжден орденами Отечественной войны I и II степеней, Красной Звезды, шестью медалями. 15 правительственных наград, и в том числе орден Отечественной войны II степени, медали «За боевые заслуги», «За взятие Берлина», «За освобождение Варшавы», имеет слесарь по ремонту оборудования цеха № 11 Николай Федорович Мамадалинов. За мужество и отвагу в Ясско-Кишиневской операции орденом Славы III степени, за Бухарест — орденом Красной Звезды награжден электросварщик Александр Иванович Выборных. Этот список можно продолжать и продолжать. Все ветераны— активные общественники.

НА СНИМКАХ: участники Великой Отечественной войны, ветераны труда производственного объединения «Сибэлектромотор» слесарь-лекальщик И. Д. Бородин, старший инженер отдела технического снабжения П. М. Тонких, старший технолог завода «Электроцентролит» Н. Ф. Сулейманов, слесарь И. Ф. Квач, слесарь Ю. Я. Конотопский, конструктор С. А. Шелехов, мастер Ф. П. Исаев, слесарь А. И. Выборных, контролер ОТК Л. О. Ивашкин; в Советском райвоенкомате стали традицией торжественные проводы в ряды Советской Армии. Надолго запомнится напутствие, которое дает будущему солдату Сергею Копатиенко прошедший боевой путь от Москвы до Берлина Петр Александрович Обидо, работник военизированной охраны производственного объединения «Сибэлектромотор».

Н. ПОТАПОВ.
Фото автора.

Волнует память душу

За год до войны Федор Васильевич Латышев закончил Томский аэроклуб. Знания, полученные там, отличное здоровье не оставляли сомнений, что он выдержит экзамены в летную школу. И вроде бы ничто не препятствовало исполнению заветной мечты — стать военным летчиком. Но в Новосибирске, куда 18-летний паренек приехал в начале сентября 1941 года, ему предложили учиться на радиста.

Сейчас Федор Васильевич затрудняется сказать, поступился ли бы он своей мечтой в иных условиях, но тогда раздумывать не приходилось: враг бешено рвался к Москве, фронту нужны были подготовленные специалисты. И он согласился учиться на радиста.

А в 1942 году радист Ф. В. Латышев уже в Действующей армии. Калининский, Брянский, Воронежский фронты. Ожесточенные бои на Орловско-Курской дуге. Дороги войны, изрытые бомбовыми и снарядными воронками. Две передышки в дивизионном медсанбате после ранений. И вновь дороги, дороги, дороги...

Федор Васильевич и поныне помнит день, когда он ступил на вражескую землю. Да и как не помнить: ведь он и его товарищи по оружию мечтали об этом долгожданном дне годы и месяцы.

Первую боевую награду — орден Красной Звезды — радист Ф. В. Латышев получил за форсирование Одера. Затем — медали «За взятие Берлина», «За освобождение Праги»...

Лишь спустя полтора года после того, как в Москве отзвучали победные салюты, он был демобилизован по состоянию здоровья: давали о себе знать ранение и контузия. И радостной, и печальной была встреча с родителями. Уходили на фронт четверо братьев, а возвратились только двое. Один из братьев, Иван, погиб на подступах к Москве, другой, Василий, — в последние, предпобедные дни...

Местом работы Федор Васильевич выбрал Томский завод резиновой обуви, сменил солдатскую гимнастерку на спецовку слесаря. Он и поныне трудится на этом предприятии в подготовительном цехе № 1. Настоящий воин, где бы он ни находился, какое бы дело ни поручалось ему, всегда остается эталоном добросовестного отношения к труду. Таков и Ф. В. Латышев.

Активно многие годы участвовал в рационализаторской работе, по итогам восьмой пятилетки был удостоен ордена Октябрьской Революции.

Уже пять лет Федор Васильевич должен быть на пенсии, но продолжает работать. Все собирается уходить, тяжеловато становится. Да ведь нужен коллективу.

Недавно в цехе начали осваивать новые подошворезательные машины. Это на новой промышленной площадке. Позвали на помощь ветерана, он сразу откликнулся. Машины в производство запустили. Снова сейчас собирается уходить на отдых, вот только доделает кое-какие дела...

Годы идут, многое забывается. Только не война. Всегда она в памяти. Нет-нет, приснятся, вспомнятся друзья фронтовые, бои прошлые. И долго не успокаивается, волнуется душа солдата...

Л. ПРИВАЛИХИНА.

ПРАВОФЛАНГОВЫЕ

Более 30 лет работает на колпашевском заводе «Металлист» слесарь М. Г. Казанцев. По годам можно бы и уйти на заслуженный отдых, но фронтовик, сражавшийся с фашистами в Заполярье, остается на своем трудовом посту.

— Честный и добросовестный труженик, — говорит о нем председатель заводского совета ветеранов, начальник отдела кадров предприятия В. А. Алексеев. — Немного на заводе осталось бывших фронтовиков, но каждый из них — образец для молодых. Хочу назвать вместе с Михаилом Григорьевичем Казанцевым имена Михаила Андреевича Комарова, Ивана Фомича Чалея, Василия Ильича Дегтярева. Их труд на производстве, общественная работа по военно-патриотическому воспитанию молодежи снискали фронтовикам уважение и авторитет в коллективе.

Василий Андреевич Алексеев скромно умолчал о себе. Скажем здесь, что бывший командир батареи самоходных орудий воевал до последнего дня войны. А за ратный труд свой удостоен орденов Отечественной войны двух степеней, ордена Красной Звезды и 11 медалей.

В. МИХАЙЛОВ.

В честь праздника

В районном Доме культуры села Мельникова состоялся тематический вечер, посвященный чествованию ветеранов Великой Отечественной войны. С приветственным словом к бывшим воинам обратился райвоенком А. Н. Шардаков. Участники художественной самодеятельности районного узла связи дали концерт.

Сегодня ветераны соберутся у военкомата и организованно направятся к памятнику воинам, погибшим в годы Великой Отечественной войны. Здесь состоится митинг трудящихся райцентра.

Цветы ветеранам

В томской музыкальной школе № 2 в канун праздника Победы торжественно чествовали ветеранов войны Александра Трофимовича Ерохина и Ивана Григорьевича Макушина. Их тепло приветствовала член партии с 1925 года Мария Сергеевна Комарова.

Вечер закончился музыкально-литературной композицией, которая оказалась сюрпризом для бывших воинов. Им вручили подарки и цветы.

Митинг у памятника

На подшипниковом заводе между сменами состоялся митинг у памятника погибшим в годы войны заводчанам. Ветераны войны возложили венки к подножию монумента, на котором выбиты имена павших воинов. Комсомольцы и пионеры несли почетный караул. На митинге выступил секретарь парткома А. Ф. Шибико.

На заводе прошла «Неделя памяти».

Торжественное собрание

В праздничном убранстве кинотеатр «Родина». Здесь состоялось торжественное собрание, посвященное Дню Победы.

Горячо и проникновенно выступила ветеран Великой Отечественной войны А. Д. Даренко. Тепло приветствовала ветеранов секретарь Ленинского райкома КПСС Т. Ф. Демешева. Пионеры подарили им цветы. Затем присутствующие посмотрели кинофильм «Перейти границу».

«Голубой огонек»

5 мая в ГПТУ-34 состоялся традиционный «Голубой огонек». В зале завода резиновой обуви собрались учащиеся ГПТУ, преподаватели и мастера. Под звуки торжественного марша вошли ветераны воздушно-десантных войск и ветераны завода резиновой обуви.

С яркими воспоминаниями о фронтовой жизни выступили бывшие десантники В. Н. Стигель, В. Н. Рябова, П. А. Болотов, В. Д. Костиков и другие. О героических трудовых буднях в годы Великой Отечественной войны рассказали ветераны завода резиновой обуви Герой Социалистического Труда П. Ф. Фролова и кавалер ордена Трудового Красного Знамени В. П. Тихонова.

Учащиеся ГПТУ дали для ветеранов праздничный концерт.

ТРУДОМ КОВАЛИ ПОБЕДУ

ПОШЛА ДЕВЧОНКА ЗАВОД ПОДЫМАТЬ...

НАС было шестеро — молодых инженеров-сибиряков, первыми влившихся в небольшой коллектив электролампового завода, эвакуированного в Томск из Москвы. Все только что окончили политехнический. Пришли на место работы и растерялись: что же будем делать, чем заниматься? Завода-то как такового нет. И вот нам сообщили, что вызывает на беседу директор А. Т. Иванов. Естественно, волновались: не оказаться бы в глазах директора людьми не очень зрелыми.

Каково же было наше удивление, когда вместо умудренного опытом специалиста мы увидели перед собой человека, едва вышедшего из комсомольского возраста. И на его плечи легла огромная ответственность перед страной: почти на голом месте заново создать завод.

Из беседы с Алексеем Тимофеевичем мы узнали, что первоочередная задача коллектива — создать газовый цех. Проектированием, монтажом и эксплуатацией газового цеха и пришлось заниматься нам, молодым специалистам.

Для развертывания электроламповского производства город предоставил недостроенный, без полов, без дверей и окон, корпус медицинского института.

Здание достраивали круглосуточно: спешили установить оборудование. Родине, как хлеб и боеприпасы, нужны были электрические лампы. Без них не могли работать заводы, летать самолеты, ходить поезда, корабли, спускаться под землю шахтеры.

15 декабря 1941 года коллектив праздновал победу. На фронт была отправлена тысяча самолетных ламп, изготовленных на сборочной линии, смонтированной на первом этаже недостроенного корпуса.

А колбы возили с улицы Войкова. До войны там был маленький завод по производству медицинской стеклоаппаратуры. В его помещении и разместили часть эвакуированного Запрудненского стекольного завода. Дрова для прожорливых стекловаренных печей, а также выдуваемые колбы для ламп возили «людским» транспортом. Позднее об этом выразительно пел наш хор в частушках, сложенных Е. А. Бабинкой:

Несутся сани быстрые
От Войкова до Кирова,
И слышен колб веселый перезвон.
Лошадок у нас не было,
Впрягались в сани девочки,
И мчал лихой «девичий эскадрон»...

Сейчас об этом, конечно, можно говорить и петь с юмором, а тогда такое положение никого не устраивало. Поэтому на скорую руку строился стекольный цех, который больше был похож на сарай. Здесь и стали выдувать колбы вручную. Работа адская. Но не стонали, не роптали: надо, значит, надо...

Помню, с каким напряжением работала бригада монтажников газового цеха. Никто не уходил из цеха домой, перешли, можно сказать, на казарменное положение. Лишь бы скорей, скорей, скорей! Душой бригады был слесарь Н. А. Федотов — москвич с МЭЛЗа. Слова «нет», «невозможно» в его лексиконе отсутствовали. Все сложнейшие газовые, паровые и водяные коммуникации завода вышли из-под его рук.

И ВОТ весной 1943 года наступил день пуска первого газогенератора. У пульта управления стоял 19-летний газовщик Сергей Лаленко, уже имевший за плечами фронт и госпиталь. С какой тревогой и надеждой ожидали мы этой минуты!

Много еще потом будет у завода праздников: пуск металлического газгольдера, нового механизированного стекольного цеха, кислородной и водородной станций, переезд в новый производственный корпус, переход на пропан-бутановое топливо, — но тот день, когда резиновый газгольдер вздрогнул, ожил и, как невиданное чудовище, стал расти на глазах, к безмерной радости всех присутствующих, для меня останется главным трудовым праздником.

В начале 1944 года сдали в эксплуатацию второй, а затем и третий газогенераторы, и тогда завод получил возможность наращивать мощности.

За успехи во Всесоюзном соревновании по итогам третьего квартала 1944 года коллективу завода были присуждены переходящее Красное знамя Государственного Комитета Обороны и первая денежная премия.

Подростки были в войну основной рабочей силой.

Про одного из таких подростков — А. Прокопьева, ставшего потом замечательным настройщиком, кавалером ордена Трудового Красного Знамени, пела наша самодеятельность частушки:

Есть у нас Прокопьев Леня.
Было времечко, когда
Подставляли табуретку,
Чтоб достал он до станка...

ТАКИМИ же мальчишками были в те годы П. В. Пинжин и его брат С. В. Пинжин, Р. Е. Бирючевский, С. А. Маковский, В. Ф. Швадленко, Л. В. Ауман и другие. Теперь П. В. Пинжин — начальник экспериментальной мастерской, кавалер ордена Ленина — «золотая голова» и «золотые руки». На груди Р. Е. Бирючевского, слесаря высшей квалификации, председателя совета ветеранов завода, — ордена Октябрьской Революции и Трудового Красного Знамени. В. Ф. Швадленко стал инженером - конструктором.

Не отстали от мальчишек и бывшие девчонки. Одна из ведущих работниц сборочного цеха, освоившая все операции, П. Д. Шапарь, — наставник молодежи, кавалер ордена Ленина. Заслуженный ветеран завода В. А. Анохина, начавшая свою трудовую деятельность ученицей настройщика ножечных машин, потом стала прекрасным мастером.

Еще много их — З. Ф. Шабанова, В. П. Мосейко, А. Е. Захарова, В. А. Пермитина, Н. В. Солодова и десятки других, пришедших на завод во время войны и выбравших «Лампочку» на всю жизнь. Это им посвящена «Былина о заводской девчонке»:

Пошла девчонка завод подымать,
Пошла девчонка стране помогать...

Это они носили юбки в праздник «на правую сторону», а в будни—«на левую».

Поклон им, заводским девчонкам и мальчишкам военных лет, — низкий, до пояса.

Г. ПОЛЯКОВА,
заслуженный ветеран электроламповского завода, кавалер ордена «Знак Почета».

ЧУВСТВО ДОЛГА ПЕРЕД ЖИЗНЬЮ

Красный крест на сумке цвета хаки,
По-мужски обута в сапоги.
Сколько раз просили в час атаки:
«Помоги, сестрица, помоги!»

КОГДА началось формирование сибирской добровольческой дивизии, в райкомы, военкоматы хлынул поток заявлений. В дивизию шли коммунисты, комсомольцы, беспартийные. Среди них была и Маруся Нестерова — секретарь Парбигского райкома комсомола.

Нестерову зачислили санитаркой во второй батальон 856-го стрелкового полка. Обрезаны длинные волосы, легкое летнее платье в цветочках заменила защитного цвета гимнастерка. Вместо туфель на ногах большие кирзовые сапоги, которые приходилось снимать так редко...

Маруся считала себя физически крепкой, думала, не будет трудно в любой фронтовой обстановке. Но оказалось очень трудно даже на армейских полигонах в военных лагерях. Приходилось перестраивать себя, вживаться, осваивать неженское ратное дело.

Торжественно Сибирь провожала своих добровольцев. Эшелоны шли на запад. Перед глазами мелькали города, станции, полустанки. Десятки и сотни людей машут, провожают, как родных. Кричат: «Ждем с победой!» Вглядываются и вглядываются в лица, ищут своих. Может, тут...

Навстречу идут эшелоны с ранеными. На платформах — разбитые и обгоревшие танки, пушки, машины, тягачи. Нелегко смотреть. А фронт все ближе и ближе...

Дивизия прибыла в Подмосковье. На одной из станций Маруся впервые увидела живого немца. Сбитый летчик держался молодцевато, не твердил: «Гитлер капут!». Это был 1942 год.

Станция Селижарово... Город Белый...

ИЗ ВОСПОМИНАНИЙ МАРИИ НИКИФОРОВНЫ НЕСТЕРОВОЙ:

— Под городом Белым мы разгрузились ночью. Вокруг все сожжено и разбито, множество воронок. Идти тяжело: дождь, обувь разбухла, одежда стоит колом. Грязь непролазная, тьма непроглядная, дорога избита танковыми гусеницами, колесами пушек, автомашинами. На себе несем боеприпасы, оружие, питание. Хочется спать. С подругой привязываемся бинтами друг к другу, дремлем на ходу по очереди. Идем по болоту, выбираемся из сил. Трудный марш, но это наше первое испытание на выносливость.

Первые бои на бельской земле, тяжелые и кровопролитные. И осталось все в памяти: деревни Цицино, Новая, Власово, Букачево и особенно Шайтровщина.

ШАЙТРОВЩИНА—это старинное русское село стоит на шоссе Белый — Вязьма. Оно было очень важным звеном всего укрепленного района, сооруженного фашистами на Ржевском выступе. Леса и болота, окружавшие село, изрезаны густой сетью оборонительных сооружений. Отражая атаки, сибиряки на плечах фашистов ворвались в Шайтровщину, выбили немцев из дотов, дзотов и блиндажей.

На рассвете началась метель, снег скрыл следы боя. Вокруг стояла зловещая тишина, не верилось, что здесь проходила передовая. И вдруг шквал артиллерийского и минометного огня обрушился на Шайтровщину. Со всех сторон пошли танки, за ними — густые цепи фашистов. Земля ходила ходуном, как при землетрясении. Противник старался восстановить прежнее положение любой ценой.

Весь день сибиряки стойко отбивались и удерживали свои позиции. Раненых было много. Проваливаясь в глубокий снег, по совершенно открытой местности, поливаемой огнем, падая от усталости, изнемогая, вытаскивала Маруся раненых на плащ-палатке, на спине. Кто в сознании—помогал, как мог: отталкивался ногой, рукой, а тяжелораненых так и тащила девчонка на себе.

ИЗ ВОСПОМИНАНИЙ МАРИИ НИКИФОРОВНЫ НЕСТЕРОВОЙ:

— С наступлением темноты батальон оставлял Шайтровщину. Раненых успели вывезти, но в самом последнем доме, стоявшем на отшибе, оставался тяжело раненный политрук пятой роты Василий Терехин.

Подойти к дому трудно: место чистое, обстрел со всех сторон. По глубокому снегу, по-пластунски добралась до дома. С большим трудом сняла с нар политрука. Он был ранен в ногу. Положила его на плащ-палатку и потащила. Фашисты были близко, казалось, со всех сторон бьют пулеметы и автоматы. Выбиваясь из последних сил, падая и снова поднимаясь, я продолжала шаг за шагом продвигаться вперед и вперед. Не знаю, откуда брались силы. Видимо, чувство долга перед жизнью человека заставляло собрать в комок всю энергию.

Политрука эвакуировали, но дошли слухи, что дорогой машины бомбили и многие раненые погибли, в том числе и Терехин. Я очень тяжело переживала его смерть, для меня он стал родным человеком, хотя раньше его и не знала.

Уже вернувшись домой после госпиталя, я переехала в Колпашево. Захожу в горсобес узнать о своем пенсионном деле, и... вот встреча! Глазам не поверила. Передо мной стоял политрук Терехин. Бросились друг к другу, слезы радости на глазах, плачем оба. Кажется, роднее нет человека, которого спасала в бою. А затем встреча с его семьей, с его прелестными мальчуганами и дружба на долгие годы...

Но до этой встречи долго еще пришлось Марусе Нестеровой шагать по дорогам войны. Сибиряки упорно продвигались вперед, перемалывая отборные части противника. Смело шла девушка через новые испытания. На ее глазах погибла Маша Бельбат, умерла на руках бесстрашная девушка из Томска Наташа, уходили в бессмертие боевые товарищи.

В ОДНОМ из боев Маруся была тяжело ранена и контужена. В госпиталях вновь продолжалось испытание на выносливость. Операционная, наркоз, адские боли, перед глазами только белый потолок. И так несколько раз. Разрывы бомб, снарядов, трескотня пулеметов не уходили из сознания, словно по-прежнему была Маруся в рядах наступающих. Врачи сделали почти невозможное, она выжила. Ее комиссовали по инвалидности, с заключением: постельный режим.

Нестерова видела, во что обходилась война, видела, как трудно в тылу. Да, тут тоже фронт, только без оружия в руках, а с оружием в сердце.

Мария Никифоровна вступает в ряды коммунистов, она работает в партийных аппаратах Парбигского райкома партии, Нарымского окружкома КПСС.

Трудолюбие, личное обаяние, большая человечность присущи этой скромной красивой женщине с горячим и беспокойным сердцем. Пожалуй, трудно найти такого человека, который бы не восхищался ее стойкостью, волей, упорством. И тянулись к ней люди, и она шла к ним с открытой душой.

Каждый день рубежи в своей жизни она брала с бою, и во всем помогала ей фронтовая закалка. Никто не догадывался, что ее донимают раны, что порой от боли не спит долгими ночами. Никто никогда не слышал и не знал, что она инвалид Отечественной войны и ей необходим постельный режим.

До ухода на пенсию Мария Никифоровна работала в Парабельском райкоме партии. Сейчас — на заслуженном отдыхе.

ВЫСТУПАЯ перед молодежью, она часто говорит:

— Я хочу, чтобы молодое поколение крепило Родину трудом, деятельно участвовало в общественной жизни, в спорте, чтобы юноши и девушки были энтузиастами больших и добрых дел. Нигде и никогда не забывайте тех, кто отдал свои жизни ради того, чтобы торжествовала жизнь!

Г. ВОСТРИКОВА (ОНЕГИНА),
ветеран 22-й гвардейской сибирской добровольческой дивизии.

Электронная библиотека (репозиторий) Томского государственного университета
http://vital.lib.tsu.ru

слава, слава, слава!

ПРОДОЛЖЕНИЕ ПОВЕСТИ

Я НЕ НАПИСАЛ бы этого письма в редакцию газеты «Красное знамя», если бы после опубликования в журнале «Смена» (№ 23 за прошлый год) своего рассказа «Концерт лучшими артистическими силами» не получил два отклика. Один был по телефону: спокойный, ровный голос указал мне на грубую ошибку, что допустил я при написании рассказа... «Действительно, тогда на озере Балатон был раздавлен танком человек, но в месиве этом была медаль не «За боевые заслуги», а «За отвагу»... Уж если видел это, — укоряюще-серьезно попенял мне тот голос, — то так про это и говори... А в общем, рассказ нормальный. Вот если б не серьезная ошибка...»

Кто этот славный мой московский критик, я не знаю — мне неудобно было спрашивать. А вот второго автора письменного отклика, с кем я теперь знаком (а может быть, давно уже знаком?), представляю вам. Он житель Томска. Николай Иванович Ларионов. Передо мной его письма. Письма с улицы Усова. Я ответил ему, он еще раз написал мне. Как говорится, дали лишнего труда почтальонам. Но пусть простят нас наперед: думаю, что еще придется носить им наши письма

Я не знаю, какая она — эта улица Усова. Старая? Новая? В сирени, в старых тополях? Или — в тычках тоненьких и трогательных тополиных саженцев? Но знаю одно: в квартире первой в доме 19-б по улице великого сибирского геолога живет очаровательный и славный человек... Вот он — на фотографии справа (к письму он снимок приложил).

Николай Иванович Ларионов — участник грандиозных сражений второй мировой, сержант, командир расчета «станкача», кавалер медалей «За отвагу» и «За боевые заслуги», инвалид войны. Сидит в парке столичного венгерского города Будапешта — снимается. Получит карточку и матери пошлет в далекий Зырянский район Томской области, чтобы посмотрела и порадовалась.

Сержант Н. И. Ларионов только что прошел пол-Европы. Закончил войну, дал очередь из автомата в небо — личный салют Победы! — и вот он я! — снимайте: около куста сирени сел на стульчик — срочно нужно матери послать письмо со снимком. «Ну, вот и все, родная мамочка! Не волнуйся, жив-здоров твой сын, чего и вам желаю. Войну закончил, скоро буду дома!..»

Этой фотографии скоро тридцать восемь лет. Уже

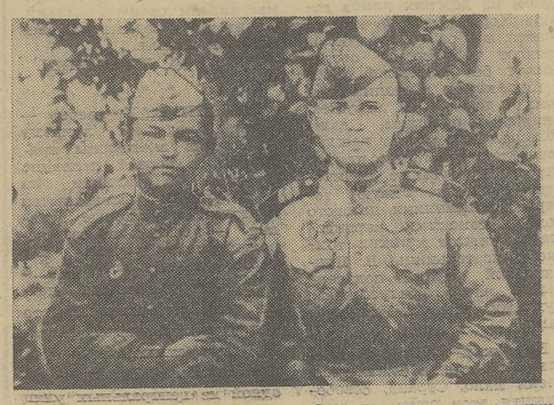

не помнит бывший сержант фамилии того, кто сидел с ним рядом — просто Пашка... Гвардеец. Восемнадцати лет... А где он, этот Пашка, сейчас? Не знает. К сожалению...

Двое мальчишек — из тех солдат, которых миллионы полегли на полях сражений. Участники решающих сражений войны, ее ветераны, с юных лет наглядевшиеся такого, что спать до сих пор не дает...

«Прочитал, был охвачен волнением. Как правдиво рассказано про нашу жизнь в тяжелые военные годы!.. Я с боями прошел от Будапешта через озеро Балатон, Вену, Альпы, встречался в составе передовых частей с американскими солдатами... За этот период сколько потерял боевых друзей, которые остались навечно в тех землях!

Когда мы ворвались в столицу Австрии г. Вену, город утопал в цветущих каштанах. В цветах жить хочется, а тут кругом смерть (город наши оберегали, самолетов наших не было видно, бомбовые удары мы не наносили — Вену сохраняли, а вот солдатскими жизнями пришлось заплатить за то, чтобы стояли собор св. Стефана или Венская опера целенькими и невредимыми).

В городе шли уличные бои в течение семи суток — именно суток, а не дней. Не спали, не отдыхали. Враг сопротивлялся отчаянно, особенно много наших погибло от пуль снайперов, засевших в домах и на крышах. А наши танки все время попадали под обстрел фауст-патронщиков.

Однажды, после нескольких бессонных ночей на поступах к Вене, я уснул, держась за гашетку своего «Горюнова». А тут подъехала наша «Катюша» и наехала мне на кончик сапога. Очнулся, вижу страшный огонь надо мной — «Катюша» стреляет, а я у нее как часть позиции. Видимо, не первым залпом был я разбужен — так спать хотелось. Вытащил из сапога ногу, отполз в сторону... Спрашиваю командира: «Не видишь, что живого человека давишь?» А он мне отвечает: «Думал, ты убитый...»

О рассказе моем он написал: «Все так и было — помню. Все правильно...»

Он видел, как на бруствер окопа вполз «Тигр», видел, как танк раздавил человека. Словом, был свидетелем событий, о которых мой рассказ, герой которого был его знакомым — фамилия даже одна и та же... Все дело в том, что он видел это, я — не видел... Я это знал... Я был на другом фронте, другое видел, видел, как другие танки на брустверах других окопов давили других парней. Это была война: такое было везде и всюду, такого не могло не быть...

Николай Иванович Ларионов — человек, с которым мы наверняка встречались и не встречаться не могли. Возможно, было это под городом Калинином. Вместе или рядом, или близко прыгали с одной «колбасы», из одного «Дугласа» делали шаг вперед с парашютами — аэродром был один, и земля, принимавшая нас с неба, одной была... Но, видимо, в те дни не дано нам было обратить внимание друг на друга, в разных воздушно-десантных бригадах были, и не остались мы в памяти друг у друга... А потом дороги разошлись — воздушно-десантные дивизии были расформированы, и стали мы простою — не крылатою — пехотой: одних солдат туда послали, других — в другую сторону. Желаний там не спрашивали.

...Такое вот случилось продолжение повести-рассказа.

Я не знаю, где в городе Томске улица Усова — в центре ли, на окраине. Да и неважно это. Живет там славный незнакомый друг мой — Николай Иванович Ларионов. И сегодня, 9 мая, в тридцать восьмой День Победы, я вместо открытки шлю ему этот очерк. Я благодарю его. Я желаю ему всего самого лучшего, что может только пожелать ему один из немногих оставшихся в живых однополчан. Главное — будь здоров, сержант! Держи оборону! Прорвемся!

Я не знаю, сколько в Томске улиц. Но я знаю, что на каждой томской улице живут те, кто был Действующей армией, живут те, у кого болят старые раны, и я говорю им: «Держитесь, ребята! Жизнь прекрасна...»

Я не знаю, сколько в Томске домов. Но я знаю, что в каждом доме есть те, кто не дождался кого-то с той долгой и страшной войны. Я обнимаю вас и целую. Будьте здоровы, родные!.. Обязательно будьте! Жизнь прекрасна...

Ваш ЛЕВ ДАНИЛОВ,
ветеран Великой Отечественной, лауреат Ленинской премии, кинорежиссер - документалист.

г. Москва.

Звезда Героя на груди

На фронт, в 62-ю гвардейскую стрелковую дивизию Федор Михайлович Шакшуев попал из Асиновского военно-пехотного училища. Его смелость и отвага в боях с врагом служили примером для всех товарищей - разведчиков полка, в котором служил сибиряк.

...Под натиском наших войск враг отступал. На подступах к Полтаве отделение Шакшуева устроило засаду у дороги через болото. Когда колонна танков врага двинулась по настилу через болото, разведчики огнем из противотанковых ружей подожгли первый танк. Он сполз с настила и встал. Второй танк, огибая его, также был подбит и застряв в болоте.

Создалась пробка. Фашисты в панике выскакивали из машин. Многие солдаты врага нашли себе гибель в этом болоте под огнем разведчиков.

Приходилось Федору Шакшуеву и «языков» брать. Однажды взяли вражеского мотоциклиста: вышибли из седла проводом, натянутым через дорогу.

В бою за Днепр в районе села Мишурин Рог отделение Шакшуева первым на подручных средствах вплавь форсировало реку. Продвигаться дальше мешал пулемет. Шакшуев незаметно подобрался к фашистским пулеметчикам и забросал их гранатами.

Развивая успех, он с разведчиками вскоре натолкнулся на кабель, который привел их к штабу батальона фашистов. Разведчики бесшумно сняли ничего не подозревавшего часового, обрезали провода и швырнули в окна гранаты. Оставшиеся в живых гитлеровцы стали выскакивать из дома и тут же попадали под огонь разведчиков. Разгром штаба врага парализовал оборону целого участка.

Плацдарм расширялся. Но вдруг на пути бойцов заработал дзот. Ближе других к нему оказался Шакшуев. Хотя и ранен был сержант, но первым бросился к дзоту. В амбразуру полетела граната. Пулемет замолчал, и рота успешно заняла высоту.

Здесь, перед дзотом, Шакшуев был вторично ранен в голову. Очнулся в полевом госпитале.

Золотая медаль Героя Советского Союза нашла Федора Михайловича уже после войны, в 1948 году.

Воин - сибиряк, бывший питомец Асиновского военно-пехотного училища ныне живет в Симферополе. Он частый гость у молодежи. Ей он рассказывает о пройденном и пережитом, дает уроки мужества и отваги, преданности Родине и своему народу.

Л. МИНЯШИН,
председатель совета ветеранов АВПУ.

К шефам

В январе 1942 года в наш госпиталь № 1231 приехали шефы — делегация трудящихся Чаинского района. В морозы и метели много суток пробивался санный обоз в Томск с продуктами для раненых. В то время я, вылечившись после тяжелого ранения, был в госпитале начальником клуба. Мне и поручили устраивать шефов.

В госпитале был настоящий праздник. Чаинцы побывали во всех палатах, беседовали с фронтовиками, каждому вручили подарок. Привезли они и письмо от трудящихся района с пожеланием раненым быстрей поправляться, чтобы снова громить ненавистного врага. Командование госпиталя, больные тепло благодарили шефов за внимание и заботу.

На прощание чаинцы сказали, что рады будут принять у себя делегацию госпиталя.

И вот в конце апреля меня вызвал комиссар госпиталя Трубченко и приказал готовиться к поездке в Чаинский район. В состав делегации, которую поручили возглавлять мне, входили также младший политрук Шагиев и врач Дербина. Главной нашей задачей было помочь в проведении массово - политической работы на селе.

Сразу же после ледохода на пароходе «Дмитрий Пожарский» отправились в Колпашево. Пароход шел медленно, иногда чуть ли не сутками стоял у причалов: загружался дровами, которые заготавливали специальные бригады. Потом по Чае добирались до Подгорного.

Чаинцы встретили нас по-сибирски тепло. В райкоме устроили прием. На второй день мы выехали в колхозы. Сейчас уже стерлись в памяти названия деревень: было это больше 40 лет назад, а живу я далеко от тех мест — на Украине. Но то радушие, гостеприимство, которое проявляли к нам повсюду, забыть невозможно. Угощали всем, что было в тяжелую военную годину. Первый же вопрос везде был один: как там, на фронте, чем можем помочь?

Помочь можно было прежде всего хлебом. И в колхозах расширяли посевные площади. При помощи пил, топоров и лопат корчевали пни и деревья. Трудились от восхода до заката солнца. Все знали: требует фронт.

Выступать мне приходилось чаще всего прямо на полях. Помню, однажды в дверь дома, где мы остановились, ночью постучали. Заходят двое, объясняют: не удалось побывать на лекции, работали в другом месте. Узнали, что утром мы уезжаем, вот и решили побеспокоить. Беседовали мы с ними чуть не до утра. Вот тогда я особенно остро почувствовал, как важно людям живое партийное слово.

По профессии я учитель, поэтому никогда не упускал случая посетить школу. Был в школах, которыми заведовали Станислава Рудобельская, Григорий Шушпанов. Беседовал с детьми, помогал писать лозунги.

В каждом колхозе, где мы останавливались, колхозники начинали собирать подарки для раненых. В райцентре на пристани был создан пункт по приему продуктов, которые грузили прямо в баржу.

Когда мы возвратились в Подгорное, там шло собрание районного партийного актива. Я от имени раненых сердечно поблагодарил районную партийную организацию, всех трудящихся района за помощь госпиталю.

На обратном пути мне довелось выступить с лекцией в Нарымской окружной библиотеке в г. Колпашеве. Директор библиотеки после лекции преподнесла мне книгу «Словарь иностранных слов». Эту книгу и сейчас бережно храню, как память о той поездке к шефам, память о Сибири.

А. ГАВРИЛЬЧЕНКО,
ветеран Отечественной войны, бывший начальник клуба эвакогоспиталя № 1231.

г. Новоукраинка Кировоградской области.

БЛОКАДНЫЕ ДЕТИ

Наша газета уже рассказывала о Зырянском детдоме, в котором в войну воспитывались эвакуированные из Ленинграда дети. Два с лишним месяца назад писала об этом и «Правда» в очерке «Схватка». И в «Красном знамени», и в «Правде» был опубликован отрывок из стихотворения воспитанника детдома, а ныне ленинградского поэта Валерия Шумилина «Сибирь, ты нас растила». Сегодня мы публикуем новое стихотворение этого автора.

Валерий Шумилин

ДОРОГА ЖИЗНИ

Штормило Ладогу от бомб,
зенитки били.
Сквозь ад кромешный,
смертный бой
ребята плыли.
Скорее в сердце страх уйми
и зубы стисни.
Суда с блокадными детьми,
Дорога жизни!
И огненная круговерть,
и лязг железный.
И не поймешь, где жизнь,
Где смерть.
Пучина... Бездна...
Ревел зловеще бомбовоз
и в сердце метил.
Глаза, отвыкшие от слез,
седые дети.
У трапа встав, учителя
нас утешали:
— Еще немного, и земля,
земля Большая!
Ну, потерпите! Ну,
чуть-чуть!
И будем живы...
Хлестали молнии весь путь,
вскипали взрывы.
Как пробужденье —
тишина,
и нету шквала.
И судно трепетно волна,
искрясь, ласкала.
А мы, в глаза взглянув
беде,
на миг застыли:
там за кормою по воде
игрушки плыли.
— Ребята, хватит!
Не реветь!
Ведь мы у цели!
...Качался плюшевый
медведь,
как в колыбели.
Махнул, прощаясь,
лапкой мне
тряпичный зайка.
Но как представить, что
на дне
его хозяйка?
Тоской щемящею, немой
мы сжаты были.
А куклы следом за кормой
Все плыли, плыли...

Михаил Карбышев

ИВАНЫ

В моей земле обетованной
По-за хлебами — ковыли,
И в каждом доме по Ивану
Да по Иванычу росли.
И ладно скроены да сшиты,
Пахали и несли дозор —
Всему Отечеству защитой
Иваны были с давних пор.
Во все века чужие страны
На наши земли шли войной,
На их пути всегда Иваны
Вставали грозною стеной,
И силою ломили силы,
Как буря ломит океан...
Вдали от матери России —
Там каждый русский был
Иван.
Они взметнули в небо стяги
И в самый радостный
момент
Все расписались на
рейхстаге —
Как подписали документ.
Векам оставили автографы
Освободители Земли.
По ним армейские фотографы
Огонь прицельный свой вели.
ПОБЕДУ праздновали пышно,
И над Берлином в эти дни
Сияли, будто фотовспышки,
Салютов яркие огни.

Рис. А. Горбунова.

ДРУЖБА НАВЕКИ

СОВЕТСКО - ЧЕХОСЛОВАЦКАЯ ГРАНИЦА, 7 мая. (ТАСС). В кумачовом убранстве просторная площадь — традиционное место встреч трудящихся Закарпатской и Восточно-Словацкой областей. Сегодня здесь состоялся митинг дружбы, посвященный празднику Победы, 38-й годовщине освобождения Чехословакии от фашистских захватчиков.

Ветераны войны и труда говорили о братстве народов двух стран, освященном совместной борьбой с фашизмом, о решимости еще теснее сплотить ряды в ответ на происки врагов мира и разрядки.

МЕЖДУНАРОДНАЯ ИНФОРМАЦИЯ

РЕПОРТЕРЫ ТАСС и АПН сообщают

Вклад в дело защиты мира

ПАРИЖ. Опасность агрессивной политики империализма заключается в том, что она подрывает разрядку, подхлестывает гонку вооружений, говорится в совместном заявлении, опубликованном по итогам состоявшейся здесь встречи делегаций Французской коммунистической партии и Коммунистической партии Израиля, которые возглавляли Генеральный секретарь ФКП Жорж Марше и Генеральный секретарь ЦК КПИ Меир Вильнер.

«Повсюду, где народы ведут борьбу за свою независимость и свободу, — отмечается в документе, — администрация США проводит политику вмешательства и насилия. Это, в частности, относится к Ближнему Востоку, где Вашингтон оказывает всемерную поддержку агрессивным действиям правительства Израиля против ливанского и палестинского народов».

ФКП и КПИ, говорится далее в заявлении, выступают за независимость, единство и суверенитет Ливана. Они убеждены, что только полный вывод израильских войск из этой страны и выполнение соответствующих резолюций Совета Безопасности могут создать условия для восстановления суверенитета ливанского государства.

Обе партии полностью поддерживают требования о восстановлении национальных прав палестинского народа, «единственным законным представителем которого является Организация освобождения Палестины».

ФКП и КПИ заявили также о необходимости единства действий всех сил мира, социального прогресса и демократии. В этом плане, указывается в заявлении, следует рассматривать как исключительно позитивный фактор движение сторонников мира, которое ширится в Европе, Японии, США и во многих других странах мира. ФКП и КПИ, подчеркивается в документе, будут продолжать вносить свой вклад в движение в защиту мира.

КОНГРЕСС ПАТРИОТИЧЕСКОГО ДВИЖЕНИЯ

ВАРШАВА, 7 мая. Сегодня в Варшаве открылся I конгресс патриотического движения национального возрождения, созданного по инициативе ПОРП, других партий и организаций Польши.

В работе конгресса участвуют Первый секретарь ЦК ПОРП, Председатель Совета Министров ПНР В. Ярузельский, другие руководители ПНР.

Делегаты обсудят и утвердят программную декларацию движения, определят основные направления и методы его деятельности, примут устав.

Ответственность за судьбы мира

БОНН. Ученые ФРГ, испытывающие чувство большой ответственности за судьбы мира, видят свою задачу в том, чтобы предостеречь общественность страны от губительных последствий намечаемого размещения на территории страны новых американских ядерных ракет средней дальности. Об этом говорилось на пресс-конференции, устроенной в Бонне группой западногерманских ученых. В их числе были профессора Х.-П. Дюрр, Х.-П. Харьес, П. Штарлингер и другие.

«Различного рода заявления об «ограниченном» характере ядерной войны и рассуждения о возможности одержать в ходе ее победу бессмысленны, — подчеркивается в призыве, с которым эти деятели науки обратились ко всем ученым страны. — Ядерный конфликт нельзя сравнить ни с одной из войн, которые до сих пор переживало человечество. Для нас, ученых, ясно, какие необратимые последствия имело бы применение средств массового уничтожения».

Нынешний год может стать решающим в судьбе нашего народа. На карту поставлено его дальнейшее существование, указывается в документе. Миллионы западногерманских граждан уже выступили против опасности, которой чревато размещение на территории ФРГ нового американского оружия, предназначенного, по мнению многих авторитетных специалистов, не для оборонительных целей, а для нанесения первого удара.

Участники пресс-конференции подчеркнули необходимость широкого участия ученых мира в движении против дальнейшего наращивания ядерных потенциалов. В этой связи они указали на актуальность и важность обращения видных деятелей советской науки ко всем ученым мира, расценив его как важный вклад в дело обуздания гонки вооружений.

В. БОРОДИЧ.

Мощный удар по контрреволюционерам

МАНАГУА. Никарагуанские войска нанесли мощный удар контрреволюционерам, вторгшимся в департамент Нуэва-Сеговия 30 апреля. В распространенном здесь заявлении министерства национальной обороны указывается, что сомосовские группировки, действовавшие в зоне между высотами Эль-Кастильо и Ломала-Фила, разгромлены бойцами Сандинистской народной армии.

В ходе боев, отмечается в заявлении, уничтожено более 90 интервентов. Остатки сомосовских формирований в беспорядке отступили в Гондурас.

Как сообщили представители министерства национальной обороны, контрреволюционные наемники, перегруппировавшиеся на территории Гондураса, предприняли при поддержке реакционной военщины этой страны новую попытку вторжения в никарагуанский департамент Нуэва-Сеговия в районе населенного пункта Макарали.

В настоящее время Сандинистская народная армия и батальоны народной милиции Никарагуа ведут ожесточенные бои с интервентами в районе границы. Гондурасская армия поддерживает контрреволюционеров артиллерийским огнем, обеспечивает их транспортом и другими вспомогательными средствами.

Министерство иностранных дел Никарагуа приняло решение направить правительству Соединенных Штатов ноту протеста против новой агрессии со стороны сомосовских головорезов, вооружаемых и финансируемых администрацией Рейгана.

Администрация Рейгана развязала открытую войну против Никарагуа, пытаясь отомстить нашему народу за его отказ быть рабом Соединенных Штатов, заявил здесь член национального руководства Сандинистского фронта национального освобождения, министр внутренних дел Никарагуа Томас Борхе. Чтобы угодить Вашингтону, сказал Т. Борхе, мы должны были бы отказаться от преобразований в интересах рабочих и крестьян, предать революционные идеалы.

Американскому империализму не удастся поставить на колени наш народ. Никарагуанцы будут сражаться, защищая родину и революцию до последней капли крови, подчеркнул министр.

Организация Объединенных Наций должна принять конкретные и решительные меры для обуздания агрессии, развязанной администрацией Рейгана против Никарагуа, заявил в интервью газете «Баррикада» заместитель министра иностранных дел страны В. Уго Тиноко. Просьба никарагуанского правительства о срочном созыве Совета Безопасности ООН в связи с новым вторжением на территорию страны контрреволюционных сил, сказал он, направлена на то, чтобы продемонстрировать всему миру прямую ответственность Соединенных Штатов за это вторжение.

ПОД НАЖИМОМ АДМИНИСТРАЦИИ РЕЙГАНА

ВАШИНГТОН. Под яростным нажимом администрации Рейгана специальная сенатская комиссия по разведке проголосовала за продолжение оказания поддержки центральным разведывательным управлением США контрреволюционного отребья, стремящегося к свержению законного правительства Никарагуа.

Комиссия, в которой задают тон такие «ястребы», как ее председатель Б. Голдуотер, приняла «компромиссный законопроект», в соответствии с которым финансирование операций ЦРУ будет продолжаться по крайней мере до конца текущего финансового года. После этого требуемые администрации ассигнования на подрывную деятельность против независимой Никарагуа будут выделяться по соответствующим запросам президента.

Выступая перед корреспондентами после голосования в комиссии, Б. Голдуотер заявил, что президент Рейган «не возражает» против принятого законопроекта. Более того, он согласился и в дальнейшем представлять в конгресс свои запросы и «обоснования» в отношении требуемых ассигнований.

Результаты голосования в сенатской комиссии резко контрастируют с принятым на днях решением постоянной специальной комиссии палаты представителей по разведке, которая, как известно, высказалась за прекращение подрывных операций ЦРУ против Никарагуа. Это решение вызвало резкое раздражение Белого дома, хозяин которого назвал его «безответственным».

Несмотря на решение сенатской комиссии, в которой большинство принадлежит республиканцам, оппозиция на Капитолии поддержке контрреволюционных антиникарагуанских банд остается весьма сильной. Даже Б. Голдуотер был вынужден признать, что целый ряд членов комиссии, включая республиканца Д. Даречбергера, требовал немедленно прекратить финансирование операций ЦРУ.

Борьба в конгрессе по этому вопросу проходит на фоне активных закулисных попыток администрации и самого Рейгана заставить законодателей поддержать авантюристический курс Белого дома в Центральной Америке, направленный на расширение военной поддержки антинародных режимов и подавление национально - освободительных движений. Достаточно сказать, что за последние несколько дней Рейган четырежды выступал по проблемам этого региона, в том числе на совместном заседании сената и палаты представителей.

При этом он запугивал американцев «угрозой еще одного коммунистического переворота у самого порога США» — в Сальвадоре, кровавый режим которого, как известно, несмотря на расширяющуюся поддержку Вашингтона, не может справиться с натиском патриотических сил.

Н. ПАХОМОВ.

Электронная библиотека (репозиторий) Томского государственного университета
http://vital.lib.tsu.ru

Заметки из художественного музея

ЗЕМЛИ РОДНОЙ СУРОВЫЕ ПРОСТОРЫ

...Так что же такое Родина? Каждый художник когда - нибудь задает себе этот вопрос и по-своему отвечает на него. Свой ответ на этот вопрос оставил нам и художник Василий Васильевич Мешков. Его Родина — это суровые просторы, полные поэзии дали, вольные шири. «Не однажды шагал я вдоль песчаных кос медлительной Оки, одолевал Камское крутоярье; перейдя Урал, восхищался мощью Сибири; мне близок стал Карельский озерный край, я полюбил красоту Севера и навсегда сохранил чувство сыновней привязанности к Подмосковью. Велика наша земля — всей жизни не хватит, чтобы только обойти ее. А скольких высоких духом художников способна она взрастить! Необъятна, бесконечно прекрасна Россия — Родина моя, единственная любовь моя!»—писал В. В. Мешков.

Первые шаги в искусстве Мешков сделал как живописец русской истории. Рано пришло к нему увлечение Васнецовым, Рябушкиным, их глубоко национальной по-своему складу живописью. Рано начались и поездки по старинным русским городам: Углич, Ростов Великий, Ярославль, Псков, Елец, куда возил его отец, Василий Никитич Мешков, — художник-передвижник. Затем — учеба в Московском училище живописи, ваяния и зодчества, где его воспитателями были Бакшеев, Архипов, Васнецов, Иванов, Степанов, Коровин. Именно с работой на тему старинного русского города Углича, с его историческими и архитектурными памятниками и выступил молодой Мешков на 39-й выставке передвижников.

Революция внесла новые мотивы в творчество художника. Картины В. В. Мешкова о революционных событиях в Москве хранятся в Центральном музее Вооруженных Сил СССР и Музее революции СССР. А сколько было творческих командировок по заданию Ассоциации художников революционной России, главной целью которых было отразить сегодняшний день, те перемены, которые произошли в стране! У Мешкова появляются зарисовки заводов, цехов, строек...

Но все же истинным призванием художника осталась пейзажная живопись. Именно Сибирь определила эту основную линию в творчестве. В двадцатые годы он — художник Новосибирского театра. В то время открывались выставки Василия Васильевича в Анжеро-Судженске, Кемерове, Новосибирске. Именно Сибирь стала своеобразным камертоном к заветным думам о природе русской земли.

Четыре работы Василия Васильевича Мешкова есть в фондах Томского художественного музея. Две из них — «Ушедшее. К весне» (1922 г.) и «Сбор на рыбалку» (1939 г.) — зрители уже видели на выставках. Жаль, что немногие, наверное, остановились у этих скромных, не бьющих сразу в глаза работ. Да, у Мешкова свой, особый почерк. Его живопись построена не на ярких, контрастных цветах, а на очень тонких, сближенных тонах, нюансах цвета. Излюбленная гамма — серебристо - жемчужная, отливающая тысячью оттенков. Именно она так точно передает состояние северной русской природы. Этим «серым дням» художник отдал всю свою нежность, весь живописный талант.

«Сбор на рыбалку» — работа по размерам небольшая, и интересна даже этим. Ведь через несколько лет для композиции Мешкова характерны станут развернутость в пространстве, удлиненный по горизонтали формат. Мы не видим в этом холсте четких графических линий, выписанных деталей. Художник работает прежде всего цветом. Несколько динамичных мазков — и перед нами развешенные на ветру сети. Ветви потеряли свою графическую четкость в этом влажном утреннем воздухе. Во всем — трепетность, зыбкость прохладного раннего утра.

Вот еще одна небольшая работа — «Скалы и море». Это морской пейзаж, который очень любил Мешков. Даже Черное море художник не изображает в зной: прохладная хмурая погода ему ближе. Своеобразный мешковский колорит сохраняется и здесь. Удивительно точно, пластически остро передает В. В. Мешков движение набегающей волны — мазок очень динамичен, разнообразен по фактуре наложения.

Тот Мешков, что вошел в историю нашей культуры и искусства, во весь голос заявил о себе в послевоенные годы. Именно тогда художник ощутил общественную важность пейзажного жанра. Перед ним встала задача создать образы, полные национального величия, глубоко народные и типические, воспеть мощь Родины, раскрыть душу русской природы. В 1947 году он завершил картину «К весне», над которой начал работать еще в 1922 году. «Ушедшее. К весне» Томского музея — один из вариантов этой картины. Казалось бы, невозможно взять «на кончик кисти» этот неуловимый, едва ощутимый поворот от зимы к весне. А художник сумел и заставил нас увидеть вдруг, как в первый раз, и подтаявший снег на дороге, и ворон на этом снегу...

В эти годы одна за другой появляются работы окского цикла, «Золотое подмосковье», «Просторы Камы», «Осень в Карелии» и многие другие. Перед зрителями разворачиваются не «уголки», а обобщенный образ русской природы. Мешкова меньше интересуют прекрасные мгновения, которые вот-вот исчезнут, как у импрессионистов, его волнуют те состояния, что длятся, как песня.

1954 годом датирована картина «Северное море». Сурово, неприветливо оно, скалы тонут в дымке, тяжелое небо нависло над холодной водой. И вдруг прорвался луч неяркого северного солнца — где-то там, далеко-далеко. Мешков любил писать небо. Кисть не может здесь ошибаться, одна неверная нота — весь пейзаж зазвучит фальшиво. Чтобы ничего не мешало восприятию этого луча, чтобы мы «поняли» его, Мешков все наиболее яркие пятна оставляет на переднем плане: и камень с зелено-бурым мхом, и скалы, будто обрамляющие картину. Спокойная величавость исходит от нее.

Чем же эмоционально отличается наша отечественная пейзажная школа? Этот вопрос часто задавал себе Василий Васильевич. Ведь и за границей с натуры работают, и страну свою тоже любят... Но природа у нас особая, колорит ее не похож на колорит, скажем, Франции или Италии. И, конечно же, культура наша отлична от культур других народов. Эта самобытность и определяет специфику пейзажной живописи. И еще. Художник, работая, вносит в пейзаж не только свое, личное, но и частицу общего, народного. Именно подлинная народность—отличительнейшая черта нашей пейзажной школы, ярким представителем которой был Василий Васильевич Мешков.

Т. ЗАХАРОВА,
сотрудник областного художественного музея.

ВЕСНА ВЬЕТНАМА

(Из путевого дневника)

В начале февраля небольшая группа представителей Томской области побывала в Социалистической Республике Вьетнам. В ее состав входили передовики производства — механизаторы, животноводы, строители, рабочие промышленных предприятий Томска, ученые. Все они за большие успехи в труде и общественной работе были премированы этой поездкой.

Перед дальней дорогой всегда испытываешь особое волнение. В этот раз — тем более. Не пугали ни десятки тысяч километров, ни сообщения печати о китайских провокациях на границе с Вьетнамом. Наоборот, каждому из нас хотелось быстрее пройти через все формальности, уютно устроиться в родном «Ил-62» и через семнадцать часов приземлиться в далеком и в то же время близком каждому советскому человеку Ханое. Семнадцать часов пролетели незаметно. По пути сделали остановки в Бомбее и столице Пакистана — Карачи.

Сколько ни читаешь о стране перед поездкой, сколько ни знаешь о ней, и все-таки первая встреча каждый раз ошеломляет. Конечно, это и экзотика Юго-Восточной Азии, и море велосипедистов на улицах Ханоя, и бесчисленные продавцы-разносчики со своими лотками. Но не в этом главное впечатление от поездки. Когда по возвращении домой меня спрашивали, что больше всего понравилось, я отвечал: отношение вьетнамцев к советским людям. Понимаете, оно не просто дружественное. Это самая настоящая любовь к другу. Искренняя и не знающая границ.

Она проявляется во всем. При словах «лен-со», что означает советский, на лицах людей буквально расцветают улыбки. Они радостно жмут вам руки, восклицают «лен-со!», обращаясь к проходящим мимо. И через минуту вокруг вас собирается столько народу, что начинаешь испытывать некоторую неловкость. Ребятишки за вами следуют неотступно. Только остановился автобус — они тут как тут. Если вы идете по улице, а навстречу вам пионеры, то обязательно отдадут вам салют.

— Как же они отличают нас, ведь в одной гостинице с нами живут итальянские, английские туристы? — спрашивали мы переводчика Бао.

— Советский человек добрый. Его сразу видно. А дети особенно чутки к доброте.

Дети Вьетнама. Это его боль, его надежда, его весна. Американская агрессия многих из них оставила сиротами. Не имея родителей, крыши над головой, те, кто постарше, вынуждены порой растить младших братишек и сестричек. Но какие они жизнерадостные. Гордые. А уж любопытные до чего!

На севере Вьетнама почти все дети учатся в школах. В последние годы организовано несколько детских домов. На юге страны эта проблема еще очень остра. Но и здесь много перемен к лучшему. Мы побывали в одном из детских домов города Хошимина, где живут, учатся и работают более трехсот ребятишек, оставшихся без родителей. Все у них, как и в наших детских домах. А игрушек, книжек, наверное, даже больше. Потому что каждая советская делегация приносит сюда огромное количество подарков. Рисуют теперь воспитанники детского дома и томскими карандашами, читают книжки томской писательницы В. Кудрявцевой, играют подаренными нами матрешками, куклами, железными дорогами.

Но таких детских учреждений на юге, к сожалению, очень мало. Страна, освободившая этот район от американцев всего восемь лет назад, прилагает огромные усилия к тому, чтобы приютить, накормить каждого ребенка, обучить грамоте. Вспомним, в трудные годы молодая Советская республика, несмотря ни на какие лишения, все отдавала детям. Не сразу мы победили беспризорность. Но в том и сила социалистического строя, что он никогда не оставит ребенка в беде, будет бороться за счастливое будущее нового поколения.

Весна приходит во Вьетнам вместе с Новым годом по лунному календарю. Это самый любимый праздник героического, очень жизнерадостного народа. Страна залечивает раны. Ей помогает весь социалистический лагерь. Успехи вьетнамцев мы видели своими глазами. Об этом — рассказ в следующем письме.

Ю. ЩЕРБИНИН.

* * *

НА СНИМКАХ: вверху — Новый год по лунному календарю вьетнамцы празднуют в первой половине февраля. По традиции на всех улицах выставляются цветущие персиковые деревья — символ нового, нарождающейся жизни. Но часто можно встретить и вот такие серебристые слочки, под которыми вместо привычного нам Деда Мороза сидят симпатичные добрые драконы; внизу — на одной из центральных улиц столицы Вьетнама.

В общественной приемной

Общественная приемная работает в редакции газеты «Красное знамя» (пр. Фрунзе, 103), в кабинете № 3 по вторникам и пятницам.

На следующей неделе прием ведут: во вторник, 10 мая, с 15 до 18 часов,— Н. А. Кулманакова, заведующая юридической консультацией Советского района;

в пятницу, 13 мая, с 10 до 13 часов, — В. В. Пастухов, член совета общественной приемной.

ТВ

ПОНЕДЕЛЬНИК, 9 Мая
ПРАЗДНИК ПОБЕДЫ
ПЕРВАЯ ПРОГРАММА
МОСКВА

8.00. «Время». 8.55. Концерт ансамбля песни и пляски Краснознаменного Черноморского флота. 9.35. «Первым делом вертолеты». Документальный фильм. 9.45. «Во имя наших и грядущих дней...» Встреча школьников с поэтами-фронтовиками. 10.35. «Песня далекая и близкая». 11.20. Премьера телевизионного художественного фильма «Сто первый». 1-я и 2-я серии. 13.40. «Футбольное обозрение». 14.10. «Сегодня — праздник Победы». Выступление первого заместителя министра обороны СССР, Маршала Советского Союза С. Л. Соколова. 14.25. «О друзьях-товарищах». Киноконцерт. 15.20. Мультфильм.

ТОМСК

15.30. «Их подвиг будет жить в веках». Репортаж с митинга трудящихся Томска, посвященного Дню Победы.

МОСКВА

16.30. Чемпионат Европы по спортивной гимнастике. Женщины. 17.00. «Песня в солдатской шинели». Концерт, посвященный празднику Победы.

С 18.15 до 18.30 — перерыв.

18.30. Репортаж о встрече ветеранов Великой Отечественной войны. 18.50. «Светлой памяти павших в борьбе против фашизма». Минута молчания. 19.10. «Последний штурм». Художественный фильм из киноэпопеи «Освобождение». 20.20. Поэтическая передача, посвященная празднику Победы. 21.00. «Время». 21.45. «А ну-ка, парни!» 23.35. Новости.

ВТОРАЯ ПРОГРАММА
МОСКВА

14.20. Чемпионат Европы по спортивной гимнастике. Женщины. 14.50. «Слуху Советскому Союзу!» 15.50. «Иду за тобой». Документальный телефильм. 16.20. К. Симонов. «Мы не увидимся с тобой». Фильм-спектакль московского театра «Современник». 18.15. «Парашютисты». Документальный телефильм. 18.25. А. Бабаджанян. Трио для скрипки, виолончели и фортепьяно. 18.50. «Светлой памяти павших в борьбе против фашизма». Минута молчания. 19.10. «Письма с фронта». Научно-популярный фильм. 19.30. Песни и танцы народов СССР. 20.00. «Спокойной ночи, малыши!» 20.15. «Международная панорама». 21.00. «Время». 21.45. «Тревога». Художественный телефильм. 23.00. Играет Государственный духовой оркестр РСФСР. 23.30. Велогонка Мира.

ВТОРНИК, 10 мая
ПЕРВАЯ ПРОГРАММА
МОСКВА

8.00. «Время». 9.05. Творчество юных. 9.25. «Тревога». Художественный телефильм. 10.40. «Очевидное — невероятное». 11.40. Новости.

С 11.45 до 14.15 — перерыв.

14.15. Новости. 14.35. Документальные фильмы. 15.10. «Чему и как учат в ПТУ». 15.40. Выступает оркестр народных инструментов Гостелерадио Узбекской ССР. 16.00. «Мамина школа». 16.30. «Рассказывают наши корреспонденты». 17.00. «Соловьиный романс». Фильм-концерт. 17.30. «Адреса молодых». 18.30. Мультфильмы. 19.00. «Честь по труду». 19.30. «К истокам красоты». Концерт в Останкинском дворце-музее творчества крепостных. 20.00. Программа телевидения Чехословакии, посвященная 38-й годовщине освобождения от фашистских захватчиков. 21.00. «Время». 21.35. «О балете». 22.45. «Сегодня в мире».

ВТОРАЯ ПРОГРАММА
МОСКВА

12.00. «Французский язык». 12.35. «Физика». 8-й класс. 13.05. «Шахматная школа». 13.35. «Физика». 10-й класс. 14.05. «Эстетическое воспитание». «Графика». 14.35. «Автографы Победы». 15.20. «Наука и жизнь». 15.50. Новости.

С 15.55 до 18.15 — перерыв.

18.15. Новости.

ТОМСК

18.30. «Мы — рабочие». Документальный телефильм. 18.55. «За безопасность движения». «Из зала суда». 19.40. Новости.

МОСКВА

20.00. «Спокойной ночи, малыши!»

ТОМСК

20.15. «Коммунист и время». К 80-летию II съезда РСДРП. «Весенние заботы сельских коммунистов» — рассказываем о совхозе «Сибиряк» Томского района. Хроника партийной жизни.

МОСКВА

21.00. «Время». 21.35. «Отец или брат». Художественный телефильм. (ЧССР). 22.45. «Маршрутами подвига». Документальный фильм. 23.00. Велогонка Мира.

СЛЕДУЮЩИЙ НОМЕР ГАЗЕТЫ ВЫЙДЕТ 11 МАЯ.

Редактор
Н. Г. НЕСТЕРЕНКО.

Вопрос ребром

Что стекает в реку?

Сколько недовольства вызывает у нас водопроводная вода с пахучими и неприятными на вкус примесями! Шлем громы и молнии в адрес тех, кто повинен в этом.

А часто ли задумываемся о том, какую воду получают люди из реки после нас?

Давайте посмотрим с этой точки зрения на культуру хозяйствования руководителей и специалистов Томской птицефабрики (директор Л. Л. Савельев). Куда вывозят они птичий помет? Разумеется, на поле — удобрение же. Но польза от этого удобрения только тогда, когда все делается по правилам. Норма вывозки птичьего помета — 80 тонн на гектар. Зимой сваливать его следует в кучи на обвалованное и очищенное от снега место. Весной, когда сойдет снег, помет следует разбросать по всей площади и запахать. Однако на Томской птицефабрике за вывозкой помета на поля контроля нет. Сбрасывается он где попало, что приводит к перенасыщению почв органикой, загрязнению водоемов, гибели леса и пашни.

Такая же обстановка на Туганской птицефабрике (директор М. В. Никешин), в совхозе им. 50-летия СССР (директор А. П. Масалыкин), совхозе «Красное знамя» Томского района (директор Д. С. Казаков).

Не разработан график заполнения полей пометом на Межениновской птицефабрике (директор В. Е. Портнов). Удобрения сваливают вблизи своей территории. Часть их с вешними водами ушла в пруд. Совхоз «Октябрь» Томского района (директор Л. И. Сосняков) буртует навоз от фермы крупного рогатого скота в пойму реки Порос. В совхозе «Родина» Томского района (директор В. Ю. Брок) минеральные удобрения и ядохимикаты складируют прямо в поле, под открытым небом. В совхозе «Петрово» Томского района (директор П. А. Глазырин) около склада ядохимикатов валяются разорванные мешки, кругом россыпи химикатов.

Такие нарушения можно наблюдать во многих совхозах. Неужели руководители не понимают, какой вред наносят природе и здоровью людей? Прекрасно понимают. Так кто дал им право на эти безобразия?

Преображаются села и райцентры — строятся многоэтажные дома, прокладываются канализационные сети. Все это очень хорошо. Но почему-то строители «забывают» в комплексе строить очистные сооружения. «Забыли» это сделать в Рыбалове, Кафтанчикове, Черной Речке Томского района, в с. Мельникове Шегарского района, в Кожевникове, Молчанове, в городе Асине. Никакого эффекта не дают примитивные очистные сооружения в селе Нелюбине Томского района.

Директива Госплана СССР гласит, что производить строительство очистных сооружений следует в строго установленные сроки, опережая строительство объектов, производящих сброс промышленных и хозбытовых стоков.

Равнодушно относятся к этим указаниям руководители трестов «Томскпромстрой», «Томксельстрой», объединений «Союзтомскмелиорация» и «Межколхозстрой». Ну, а теперь представим, какую питьевую воду получат поселки, расположенные ниже по течению загрязняемых рек. В чьи адреса жители должны метать громы и молнии?

Хочу напомнить, как старший инспектор по охране водоемов Томской области, что должностные лица, виновные во вводе в эксплуатацию предприятий, коммунальных и других объектов без сооружений и устройств, предотвращающих загрязнение и засорение вод или их вредное воздействие, несут уголовную или административную ответственность в соответствии с законодательством СССР и РСФСР.

Штрафы платить придется из своего кармана.

Т. ПАЛЬЯНОВА,
начальник Томской гидрохимлаборатории.

Л. КЛЕПЦОВ

ЛОЖКА ДЕГТЯ

Томичи благоустройством
Заняты и млад, и стар,
Проявляя беспокойство,
Чтобы город лучше стал.
Но... в семье не без урода,
Как пословица гласит.
Люди есть иного рода,
Те, что могут в бочку меда —
Ложку дегтя положить...
Прошагал я в воскресенье
Город вдоль и поперек.
И поверг меня в смущенье
Разношерстных объявлений
Нарастающий поток.
Лепят их и клеят всюду
Несознательные люди:
На заборах и столбах,
На деревьях и домах,
На фасадах учреждений.
Например, такие вот:
«Отлучаю от куренья...»,
«Продается Васька-кот...»,
«Кто найдет мою болонку —
Получает гонорар...»,
«Обменяю поросенка
На турецкий самовар...»,
«Продаю гараж и баню...»,
«Индюка и восемь кур...»,
Предлагает дядя Ваня
Заграничный гарнитур...
Томичи! Коль скоро надо
Вам о чем-то объявить,
Не старайтесь в бочку меда
Ложку дегтя положить!
Объявленья отнесите
В городскую службу быта.

ТЕАТР

ТЕАТР ДРАМЫ
9 мая. «Наедине со всеми» — 19-30.
10 мая. «Лгунья» — 19-30.

ТЕАТР ЮНОГО ЗРИТЕЛЯ
9 мая. «...А все-таки она вертится» или Гуманоид в небе мчится» — 14.

ДВОРЕЦ ЗРЕЛИЩ И СПОРТА

9 мая. Цветной художественный фильм «По законам военного времени» — 14-30, 19. Цветной художественный фильм «...Ы из джаза» — 17, 21-30.

КИНО

В КИНОТЕАТРАХ:
«РОДИНА»
9 мая. «Аты-баты, шли солдаты...» — 9, 12-40, 14-30, 16-20, 18-10, 20, 21-50. «Бей, барабан!» — 10-50.
10 мая. «Три дня «Кондора» (две серии) — 8-30, 11, 13-30, 16-10, 18-40, 21-15.

имени М. ГОРЬКОГО
9, 10 мая. «Приказ: перейти границу» — 9, 10-50, 12-40, 14-30, 16-20, 18-10, 20, 21-50. «Женские радости и печали» — 8-40, 10-20, 12, 13-40, 15-20, 17, 18-40, 20, 21-50. Зал кинохроники. «У войны не женское лицо» — 9, 10-05, 11-10, 12-15, 13-20, 14-25, 15-30.

«ОКТЯБРЬ»
9 мая. «Остаюсь с вами» — 10-30. «Приказ: перейти границу» — 9, 10-50, 12-40, 14-30, 16-20, 18-10, 20, 21-50. «Женские радости и печали» — 8-40, 12-10, 14, 16, 18, 19-50, 21-40.
10 мая. «Радуга семи надежд» — 10-30. «Приказ: перейти границу» — 9, 10-50, 12-40, 14-30, 16-20, 18-10, 20, 21-50. «Женские радости и печали» — 8-40, 12-10, 14, 16, 18, 19-50, 21-40.

имени И. ЧЕРНЫХ
9 мая. «Это было в разведке» — 14-30. «Нас венчали не в церкви» — 9, 10-50, 12-40, 14-30, 16-20, 18-10, 20, 21-30. «Они были актерами» — 9, 10-50, 12-40, 16, 17-50, 19-40, 21-30.
10 мая. «Это было в разведке» — 14. «Блеф» (две серии) — 9, 11-20, 13-40, 16, 18-20, 20-40. «Принцип «домино» — 9, 10-40, 12-20, 16, 17-40, 19-20, 21.

«ПИОНЕР»
9 мая. «Это было в разведке» — 9, 11. «Неуловимые мстители» — 13, 15, 17, 19, 21.
10 мая. «Разбег» — 9, 11, 13, 15. «К сокровищам авиакатастрофы» — 17, 19, 21.

«СИБИРЯК»
9 мая. «Обелиск» — 9-20. «Нас венчали не в церкви» — 11, 12-40, 16, 17-40, 19-20, 21. Кинолекторий о Великой Отечественной войне — 14-20.
10 мая. «Обелиск» — 9-20. «Избавление» (две серии) — 11, 13-30, 16, 18-30, 21.

ДВОРЕЦ КУЛЬТУРЫ «АВАНГАРД»
9 мая. «Большое космическое путешествие» — 13, 15. «Приказ: огонь не открывать» — 17, 19, 21.

ДОМ КУЛЬТУРЫ «СИБКАБЕЛЬ»
9 мая. «Рядовой Александр Матросов» — 15.
10 мая. «Формула света» — 17-20, 19, 21.

Техническое училище № 17 г. Томска **ОБЪЯВЛЯЕТ НАБОР** на 1983—84 учебный год по специальностям: **монтажник-вакуумщик, контролер ОТК, слесарь контрольно-измерительных приборов и автоматики** (срок обучения — 1 год, стипендия — 72 рубля); **монтажник радиоаппаратуры и приборов, обмотчик электрических машин, слесарь-инструментальщик, испытатель электрических машин, токарь** (срок обучения — 10 месяцев, стипендия — 72 рубля); **чертежник** (срок обучения — 1 год); **чертежник-конструктор** (срок обучения — 1 год 6 месяцев, стипендия — 30—50 рублей); **слесарь-ремонтник** (срок обучения — 2 года, принимаются юноши с образованием 8 классов, находятся на неполном государственном обеспечении).

На все остальные специальности принимаются юноши и девушки с образованием 10 классов.

Начало занятий — 1 сентября.

Документы направлять по адресу: 634050, г. Томск, пр. Кирова, 5, техническое училище № 17.

За справками обращаться по телефонам 4-83-52,6-88-51.

Томское педагогическое училище объявляет прием на заочное отделение по специальности **«дошкольное воспитание»** на 1983—84 учебный год.

Принимаются лица со средним образованием, работающие по данной специальности.

Поступающие сдают вступительные экзамены по русскому языку и литературе (сочинение), истории СССР (устно).

Прием документов—по 31 мая. Заявления подаются на имя директора училища с приложением следующих документов: подлинник аттестата; справка о состоянии здоровья по форме № 286; справка с места работы; копия трудовой книжки, заверенная отделом кадров; четыре фотокарточки размером 3×4 см; копия свидетельства о браке; характеристика с места работы.

Вступительные экзамены проводятся с 1 по 10 июня.

Адрес училища: г. Томск, ул. Крылова, 12. Тел. 3-00-71.

Меняю трехкомнатную благоустроенную квартиру (3-й этаж, 44,6 кв. м, комнаты изолированные) в г. Ульяновске на равноценную в г. Томске.

Обращаться: г. Томск, ул. Алтайская, 163-б, кв. 314, или по тел. 2-61-24 (до 18 часов), к Пожидаевой.

Коллектив мехколонны № 44, родные и близкие с глубоким прискорбием извещают о преждевременной кончине

БАШЛЫКОВА
Николая Григорьевича.

Вынос тела — 10 мая, в 16 часов, из квартиры покойного (ул. Котовского, 14, кв. 57).

НАШ АДРЕС И ТЕЛЕФОНЫ

Адрес редакции: 634050, Томск, ГСП, пр. Фрунзе, 103. Телефоны: приемной редактора — 3-44-35, заместителей редактора — 3-06-52, 3-31-25, отв. секретаря — 3-32-34, секретариата — 3-40-20, отдела партийной жизни — 3-40-51, отдела пропаганды — 3-40-24, 3-31-22, отдела промышленности — 3-46-76, 3-40-58, отдела нефтегеологии и строительства — 3-41-53, 3-41-83, отдела сельского хозяйства— 3-43-75, 3-43-60, отдела науки и учебных заведений — 3-43-63, отдела информации — 3-43-32, 3-06-31, отдела советского строительства и быта— 3-31-61, отдела писем — 3-41-65, 3-06-87, собственных корреспондентов: в Стрежевом — 9-23-33, в Колпашеве — 35-55; общественной приемной — 3-42-07, отдела объявлений — 3-06-62, дежурного 3-41-59, областной журналистской организации — 3-40-91, приемной издательства — 3-15-25, бухгалтерии — 3-10-17.

К304467 Заказ № 821 Тираж 163.088

г. Томск, типография издательства «Красное знамя».