Электронная библиотека (репозиторий) Томского государственного университета
http://vital.lib.tsu.ru

Пролетарии всех стран, соединяйтесь!

КРАСНОЕ ЗНАМЯ

ОРГАН ТОМСКОГО ОБЛАСТНОГО КОМИТЕТА КПСС И ОБЛАСТНОГО СОВЕТА НАРОДНЫХ ДЕПУТАТОВ

Газета основана 1 июня 1917 года ◆ ПЯТНИЦА, 15 ИЮЛЯ 1983 ГОДА ◆ № 163 (18183) ◆ Цена 3 коп.

Больше продукции на летних кормах

В пойме Анги

На выпасах Тювинской фермы совхоза «Тунгусовский» сейчас 240 голов молодняка. Места здесь у речки Анги благодатные: травы густые, вода, животным есть где укрыться в полуденный зной.

— Вот видите, какие крепыши растут, — говорит пастух Иван Андреевич Михеев, указывая на телят. — Вчера приезжала наша управляющая, привезла животным соли — лизунца. Теперь все есть, только паси.

Вместе с И. А. Михеевым ухаживает за молодняком на выпасах его напарник Николай Алексеевич Лузин. Зимой оба они работают скотниками на ферме, а летом, уже шестой сезон подряд, находятся здесь. Молодняк быстро нагуливает вес. Пастухи знают все участки пастбища наперечет, своевременно перегоняют стадо на новые места, предварительно осмотрев, где получше трава и чтобы не очень далеко было от водопоя. Зимой И. А. Михеев ежемесячно получал от каждого животного своей группы по 800 граммов привеса в сутки. Это в два раза больше районного показателя. А как же сейчас обстоит дело?

— Будем стараться, — коротко отвечает Иван Андреевич. — Килограмм в сутки на голову — вот наш ориентир.

Живут пастухи в домике на берегу Анги. Конечно, не в комфортабельных условиях, но все самое необходимое есть. В Тювинском отделении, где управляющей Валентина Ивановна Можейко, вахтовый метод пастьбы дает возможность не тратить государственных средств на строительство летнего лагеря, а однолетние, многолетние и дикорастущие травы использовать для заготовки сена и сенажа. Да и нет вокруг села такого удобного места для нагула молодняка, сравнимого с пастбищем на Анге. Важно, чтобы скот здесь пасли надежные люди. Такими как раз и являются пастухи И. А. Михеев и Н. А. Лузин.

А. ВОРОБЬЕВ.
Молчановский район.

С КРЕСТЬЯНСКИХ ПОДВОРИЙ

Многие жители Буденновского района Ставропольского края содержат в личных подсобных хозяйствах коров, свиней, кур, гусей. Заботы о подворье постоянно в поле зрения сельских Советов, руководителей хозяйств. Тем, кто занимается выращиванием скота и птицы, помогают кормами, молодняком. В среднем с каждого двора тут закупают за год по семьдесят килограммов мяса, триста штук яиц.

Деревенский уклад жизни трудно представить без огорода, сада, надворных построек. По давней традиции крестьянин стремился обзавестись буренкой, другой живностью, обеспечить семью молоком, мясом, яйцами, овощами, фруктами. Немало домашней продукции вывозил для продажи.

На XXVI съезде КПСС отмечалось, что основой социалистического сельского хозяйства были и остаются колхозы и совхозы, но вместе с тем нельзя пренебрегать и возможностями приусадебных участков. Они могут быть существенным подспорьем в производстве продуктов питания. Важность развития личных подсобных хозяйств отмечена в Продовольственной программе страны, одобренной майским (1982 г.) Пленумом ЦК КПСС, постановлениях ЦК и Совета Министров СССР по этому вопросу. О необходимости максимально возможной самообеспеченности в снабжении населения продуктами питания говорилось и на июньском (1983 г.) Пленуме ЦК КПСС. Партийные, советские, хозяйственные органы на местах стали больше уделять внимания этому делу. В прошлом году потребительской кооперацией в целом по стране было закуплено у населения около миллиона тонн мяса, два миллиарда штук яиц, четыре миллиона тонн картофеля, большое количество овощей, плодов, меда.

Занятие подсобным хозяйством имеет не только экономическое, но и большое социальное значение. Оно помогает с ранних лет приучать к труду детей, воспитывать надежную смену земледельцев. Там, где по-настоящему заботятся о создании необходимых условий для ведения крестьянских подворий, люди прочнее связывают свою судьбу с селом, с его заботами и нуждами. В конечном итоге это положительно сказывается и на активности, с какой они трудятся на полях и фермах.

Так, в совхозе «Новое Полесье» Солигорского района Минской области для личных коров построили животноводческое помещение на двести голов, блоки сараев для свиней и птицы. Населению оказывают помощь в заготовке кормов, обработке приусадебных участков. Выгода тут обоюдная. Значительная доля продуктов закупается в крестьянских хозяйствах Краснодарского края, Ростовской, Львовской, Волгоградской областей.

Вместе с тем далеко не везде важному делу уделяют должное внимание. На совещании первых секретарей ЦК компартий союзных республик, крайкомов и обкомов партии товарищ Ю. В. Андропов отмечал: «В ряде областей, краев и республик не используются в полной мере местные ресурсы для улучшения снабжения населения продовольствием. Речь идет, в частности, о возможностях личных подсобных хозяйств населения. Нельзя признать оправданным, когда многие семьи, проживающие на селе, вообще не имеют в личном пользовании никакого скота».

В Олонецком районе Карельской АССР, например, за последнее время заметно сократилось поголовье крупного рогатого скота, в том числе коров. И как следствие этого — меньше поступление мяса, молока. Плохо обеспечивают здесь население пастбищами, сенокосными угодьями. Снизилось внимание к личному подворью в некоторых селах Боянской, Новосибирской, Томской областей.

Развитие личных подсобных хозяйств немало зависит от работы потребительской кооперации, особенно тесно связанной с заботами и нуждами сельских жителей. Ее задача — полнее обеспечивать их садово-огородным инвентарем, удобрениями, строительными материалами, вовремя принять от них всю предложенную продукцию. К сожалению, не всегда кооператоры успешно с этим справляются. Во многих селах, особенно в глубинке, они еще не имеют приемо-заготовительных пунктов. Отчасти поэтому в минувшем году не справились с заданиями по закупке мяса Казахский, Грузинский, Азербайджанский, Армянский потребсоюзы. Мало было закуплено у населения овощей кооператорами Белоруссии. Молдавский потребсоюз приобрел всего около ста пятидесяти тонн огурцов, моркови и баклажанов. Центросоюзу, его местным подразделениям и службам пора улучшить работу в этом направлении. Сейчас, когда в садах и огородах подошли овощи и фрукты, особенно важно учесть, исправить допущенные ошибки с тем, чтобы вовремя, без задержек и потерь принять новый урожай.

Заботу о подворье должны проявлять и плановые органы, промышленные предприятия. Ведь сельские жители, особенно молодежь, подчас не хотят обзаводиться скотом, огородом из-за того, что многое по хозяйству приходится делать вручную. В продаже недостаточно садово-огородного инвентаря, сепараторов, электронасосов для колодцев, средств малой механизации. Скажем, идет сенокос, а Роспотребсоюзу выделено мотокосилок в десять раз меньше, чем нужно. Не удовлетворяются заявки торговли и на такие простейшие орудия, как косы и серпы. Машиностроители в долгу перед сельскими тружениками.

Подсобные хозяйства требуют заботы партийных организаций, сельских коммунистов. Надо повысить спрос с руководителей села за их укрепление. Не менее важно создать такую атмосферу, чтобы, занимаясь в свободное время личным садом, огородом, каждый сознавал, что приносит немалую пользу обществу. В ряде мест по инициативе коммунистов, сельских Советов проводят конкурсы на лучшие приусадебные хозяйства, морально и материально их поощряют. Это — хорошее начинание.

Крестьянское подворье... Чем больше будет заботы о нем, тем больше молока и мяса появится на прилавках магазинов, на колхозных рынках. Никто не окажется в убытке, а выгоду получат все: и население, и государство.

(«Правда» за 10 июля с. г.).

Впереди — стрежевчане

Подведены итоги социалистического соревнования буровиков, вышкомонтажников и испытателей скважин объединения «Томскнефть». Бюро обкома КПСС, исполком областного Совета народных депутатов, президиум облсовпрофа и бюро обкома ВЛКСМ назвали коллективы-победители. Все они принадлежат к Стрежевскому управлению буровых работ имени 60-летия СССР.

Это—буровая бригада Ф. Шакирова (6.997 метров горных пород при плане 4.000 метров, производительное время 95 процентов), вышкомонтажная бригада И. Хомина (пять буровых станков при плане два), бригада по опробованию скважин А. Кирсанова.

Победителям соревнования присуждены переходящие Красные знамена и денежные премии.

ТОМСКИЙ НЕФТЕХИМИЧЕСКИЙ XI ПЯТИЛЕТКА

КЛЮЧ К ИЗОБИЛИЮ

Есть томский метанол! Вчера состоялся митинг участников сооружения нового производства

Вчера в предзаводской зоне Нефтехима был митинг. Радостное и в то же время вполне деловое событие. Поздравив друг друга, люди разошлись по рабочим местам — на стройплощадки, в цехи химических производств, к аппаратам, пультам и кульманам. ТНХК набирает силу буквально не по дням, а по часам, и потому никто здесь не может позволить себе долгие празднества. Главный праздник — работа.

На этом митинге был один особенно приятный момент, когда строители вручили эксплуатационникам символический ключ к томскому метанолу. Нельзя сказать, что жест этот очень оригинален, но символика в нем и впрямь глубокая. Этот ключ — своеобразный ключ к изобилию, которое открывает развитие большой химии. А продукция томской установки метанол-750 целиком направляется на увеличение производства товаров народного потребления...

Об этом напомнил первый секретарь Томского обкома КПСС **А. Г. Мельников.** Открывая митинг, он сказал:

— В жизни многотысячного коллектива строителей, монтажников, эксплуатационников, проектировщиков, занятых на сооружении гиганта современной химической промышленности — Томского нефтехимического комбината, — произошло знаменательное событие: получен первый высококачественный продукт на крупнейшей в мире установке по производству метанола. Эту радость разделяют с вами вся областная партийная организация, все трудящиеся Томска и области.

После ввода производства полипропилена это второй наш шаг на пути выполнения решений XXVI съезда КПСС о формировании Томского нефтехимического комбината как ядра современной химической индустрии. Пуск метанола на треть увеличивает мощности страны по выпуску этого ценного продукта.

В кратчайшие сроки проделана огромная работа: смонтировано более 25 тысяч тонн оборудования, трубопроводов и металлоконструкций, 180 тысяч кубометров железобетона, перемещено семь с половиной миллионов кубометров грунта, сварено 55 тысяч соединений. На стройке трудились представители не только томских предприятий, но и Москвы, и Ленинграда, Ташкента, Владивостока, Норильска, Еревана, Кишинева и других городов; она недаром носит статус Всесоюзной комсомольской ударной.

Постоянное внимание и заботу проявляют к делам Нефтехима Центральный Комитет партии, секретари ЦК КПСС, правительства СССР и РСФСР, другие государственные организации. Томский обком партии сделал все для того, чтобы стройка не испытывала нужды в материалах и оборудовании. 23 крупных предприятия области оказывали помощь в сооружении завода метанола. Но, разумеется, главную тяжесть работы вынесли на себе трудовые коллективы строителей, монтажников, наладчиков. Им сегодня — особая честь и хвала!

Позвольте, дорогие товарищи, от имени обкома КПСС сердечно поздравить вас с замечательной трудовой победой! Позвольте также выразить уверенность в том, что вы успешно справитесь с ближайшими задачами — оперативно завершите гарантийные испытания, освоите проектные мощности и введете производство метанола в постоянную эксплуатацию, в полном объеме развернете строительство завода формалина и карбамидных смол.

Говорят создатели производства метанола:

П. Г. ПРОНЯГИН, начальник управления «Химстрой»:

— Два с половиной года назад, в дни работы XXVI съезда партии, мы сказали: «Есть томский полипропилен! Даешь метанол!». Теперь есть и метанол. А мы ставим перед собой новую задачу: даешь очередное производство — формалин и карбамидные смолы! Своевременное завершение работ на следующем объекте — наш деловой ответ на решения XXVI съезда КПСС.

В. М. НАБОКИХ, директор ТНХК:

— Как бы высок ни был на производстве уровень автоматизации, все в конечном итоге решают и делают люди. Эксплуатационники прекрасно знают это. И сейчас мы намерены в кратчайшие сроки завершить гарантийные испытания и обеспечить годовой план выпуска и реализации продукции.

С. И. КОВАЛКИН, бригадир комсомольско - молодежного СМУ-11 управления «Химстрой», лауреат премии Ленинского комсомола:

— Труден путь от первого кубометра бетона до первой продукции. Но наши комсомольские коллективы прошли этот путь с честью. Шеститысячная армия молодых строителей ТНХК готова к новым победам и новым свершениям.

П. В. ШУМНЫЙ, электросварщик МСУ-46 треста «Промметаномонтаж»:

— Знаете, чем еще дорога эта стройка? Тем, что мы впервые применили здесь самые передовые приемы и методы монтажного производства: укрупненные технологические сборки, блочный монтаж. Вот откуда сокращение сроков работ и хорошее качество. Сейчас, получив опыт создания производства метанола, мы готовы и решению самых сложных задач...

В. А. ПЕТРЕНКО, оператор ТНХК:

— Одно дело — построить установку, другое — дать ей жизнь. Хочу сказать о своих товарищах, трудившихся здесь поистине самоотверженно. Это — операторы Александр Постольник и Виктор Феер, специалисты по пусконаладке из треста «Оргхим» Хамит Исмухамбетов и Николай Сокольский, десятки и сотни других. Их опыт и знания позволяют мне уверенно заявить: томский метанол-750 будет своевременно выведен на проектную мощность, и качество продукции будет соответствовать уровню мировых стандартов.

В завершение митинга директор комбината В. М. Набоких вручил паспорта готовой продукции руководителям двух первых предприятий-потребителей — кемеровского научно-производственного объединения «Карболит» и Новосибирского химического завода.

Бригадир СУ-10 «Химстроя», кавалер орденов Октябрьской Революции и Трудовой Славы III степени, член обкома КПСС Н. Шмакова зачитала текст рапорта создателей ТНХК Центральному Комитету КПСС. Рапорт был горячо одобрен всеми участниками митинга.

В. ЛОЙША.
Фото **Н. Потапова.**

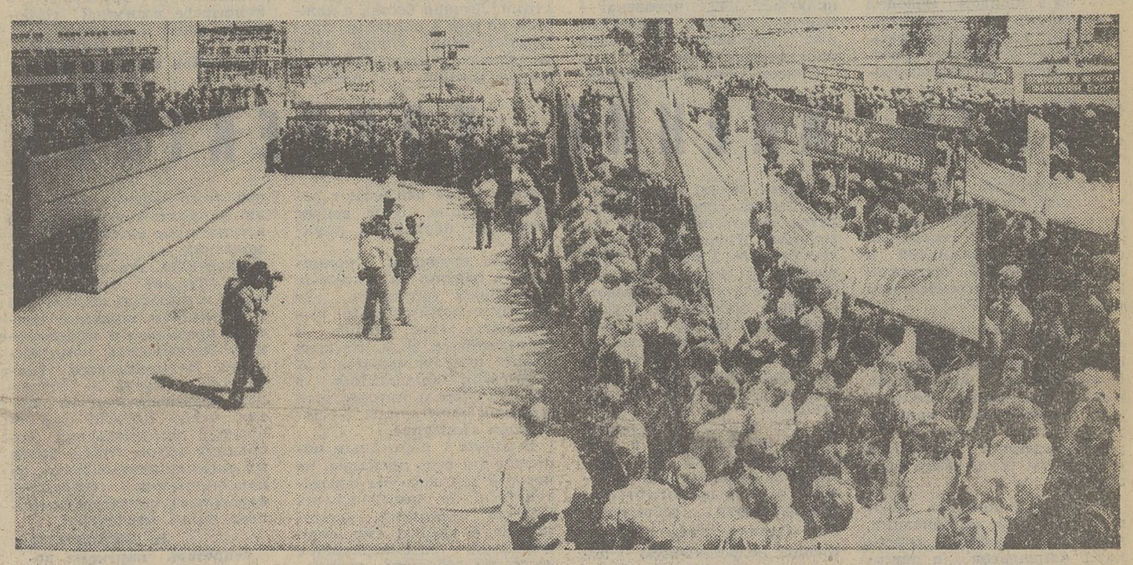

УДАРНЫЙ ФРОНТ НА СЕЛЕ

Превзойти достигнутое

ЖИВОТНОВОДЫ ОБЛАСТИ ПОДВОДЯТ ИТОГИ СВОЕЙ РАБОТЫ ЗА ПЕРВУЮ ПОЛОВИНУ ПЯТИЛЕТКИ

Июль — рубеж для животноводов, как и для всех тружеников села, особый. Пройдена половина одиннадцатой пятилетки. Завершен период, в течение которого работники ферм, включившись в социалистическое соревнование, боролись за успешное проведение зимовки скота, увеличение производства и закупок продуктов животноводства.

Эти усилия увенчались трудовой победой. Перевыполнены планы 2,5 лет по продаже государству мяса, молока, яиц. Обеспечен рост закупок этой продукции и в первом полугодии текущего года, чему в немалой степени способствовал весенний конкурс районов, хозяйств и молочных ферм. Полугодовой план продажи молока выполнен на 103, мяса — на 112, яиц — на 104 процента. К уровню прошлого года закупки возросли соответственно на 3, 6 и 1 процент.

Достигнуто это в условиях сильной засухи и значительного недобора кормов. Трудности такого рода встречались и раньше, и сельскохозяйственное производство существенно отступало от достигнутых рубежей. Теперь этого не произошло благодаря последовательному наращиванию производственного потенциала хозяйств.

Несколько повысилась продуктивность коров — она составила на 1 июля 1.359 килограммов, возросло поголовье крупного рогатого скота и свиней. Стали богаче опыт и выше мастерство механизаторов, животноводов, которые под руководством партийных организаций работали самоотверженно, опираясь на большую помощь коллективов промышленных предприятий и организаций Томска, других городов, райцентров, поселков.

Стабильностью, четким ритмом отличалась работа коллективов ферм Томского района. Партийные организации, хозяйственные руководители совхоза «Томский», птицефабрики «Межениновская» многое сделали для успешного освоения производственных мощностей. Работники мясных ферм улучшили организацию откорма крупного рогатого скота. Все это позволило увеличить в районе производство мяса на 28 процентов. Коллективы молочных ферм достигли за полугодие самой высокой в области продуктивности коров — 1.516 килограммов, что на 87 килограммов выше, чем в прошлом году. Во время зимовки район постоянно лидировал в областном соревновании. В этом большая заслуга совхозов «Молодежный», «Сибиряк», «Октябрь», «Победа» и других.

Хорошо потрудились и животноводы самого северного района — Александровского, давшего существенную прибавку закупок мяса и молока, а также Верхнекетского, Молчановского районов, совхозов «Инкинский», «Заветы Ильича», ферм Тихомировской — совхоза имени В. И. Ленина, Калмацкой — колхоза «Рассвет», Леботерской — совхоза имени 60-летия СССР, Плотниковской — совхоза имени М. И. Калинина и многих других. Настоящими маяками для своих товарищей стали доярки Г. К. Королева (совхоз «Инкинский»), Т. А. Пучкова («Октябрь»), В. П. Мартюшева («Северный»), В. Д. Сливкина (колхоз имени XXII съезда КПСС), скотники М. А. Говязов («Кривошеинский»), В. С. Мальков (ОПХ НГСС), Д. Д. Козлов (совхоз имени XXI съезда КПСС), телятницы Г. А. Петрова («Комсомолец»), Г. И. Зуева («Александровский») и многие другие.

Всех их объединяли высокая ответственность за порученное дело, стремление внести весомый вклад в реализацию Продовольственной программы. Крепкая трудовая и технологическая дисциплина, бережное, экономное расходование кормов, усиление внимания к раздою коров, внедрение коллективных форм организации труда, «дни животновода», экономическая учеба — вот что было в основе успехов. На это была направлена организаторская и политическая работа партийных, профсоюзных, комсомольских организаций. В их поле зрения постоянно были вопросы развертывания социалистического соревнования, укрепления дисциплины, внедрения опыта передовиков, обеспечения культурно - бытового, торгового и медицинского обслуживания животноводов.

Минувшая зимовка с особой силой показала жизненную необходимость кормоцехов. Без них, без кормоприготовления вряд ли можно было организовать действительно экономное расходование фуража, при меньших затратах получить больше продукции.

Но итоги могли быть лучше, если бы в каждом хозяйстве по-настоящему заботились об использовании резервов, делалось все возможное для последовательного увеличения производства продукции, укрепления трудовой и государственной дисциплины. В области 37 хозяйств не справились с полугодовым планом продажи государству мяса, 13 — продажи молока. Значительное снижение продуктивности коров допустили в июне хозяйства Колпашевского, Парабельского, Первомайского, Тегульдетского и особенно Каргасокского районов.

Причины этого не только в недостатке кормов, но и в ослаблении внимания к работе животноводов, несвоевременной подготовке доильных площадок, плохом обеспечении животных водой, а кое-где и пастбищами, примиренческом отношении руководителей и специалистов к нарушениям распорядка дня, к фактам пьянства и прогулов. В Парабельском и Тегульдетском районах потери рабочего времени на одного работающего в сельском хозяйстве в 2—4 раза превышают этот показатель в Томском и Александровском.

Сейчас, когда прошли дожди, поднялся сочный травостой, несколько похолодало, сложились благоприятные условия для сохранения высокой продуктивности скота. На своем областном совещании животноводы решили бороться за получение в летний период по 1.200 килограммов молока от коровы. Это вполне посильная задача. Однако сама по себе она не решится. Требуется незамедлительно организовать на фермах звенья механизаторов, четко определить меры их материальной и моральной заинтересованности, обеспечить стада в достатке зелеными кормами за счет пастбищ и сенокосов.

В последние годы больше внимания уделяется качеству молока. Первым сортом стали больше продукции продавать хозяйства Асиновского, Колпашевского, Томского, Чаинского районов. Но еще во многих хозяйствах Зырянского, Молчановского, Парабельского районов редко проводится анализ молока на жирность. Оно отправляется на завод в неопломбированных емкостях. Часто допускается недостача продукции, возврат ее хозяйствам как некачественной. К сожалению, эти факты не вызывают обеспокоенности у руководителей и специалистов хозяйств, особенно в Зырянском, Верхнекетском, Колпашевском районах. А вопросам повышения качества нужно повседневное внимание. Нельзя, чтобы из-за упущений и нетребовательности допускались потери в дальнейшем.

Медленно увеличивает объемы закупок молока непосредственно в хозяйствах объединение молочной промышленности. За истекший год число таких хозяйств выросло лишь на 4, а количество молока, принятого на месте производства, составило лишь 17 процентов к общему объему.

Чтобы повышать качество, надо на каждой ферме навести должный санитарный порядок, создать надлежащие условия для работы в зимних условиях. Но в ряде хозяйств Колпашевского, Кожевниковского, Парабельского районов медлят с ремонтом скотных дворов, ограждений, попустительствуют тому, что санпропускники не отвечают своему назначению, не принимается решительных мер для оздоровления ферм.

Особо внимательно надо отнестись к строительству и ремонту телятников, профилакториев, чтобы к зиме у молодняка были соответствующие условия. Это крайне важно сделать в Александровском, Бакчарском, Каргасокском, Парабельском, Тегульдетском, Чаинском и Шегарском районах, где падеж телят в минувшее полугодие резко возрос.

Конечно, дело не только в помещениях. Многое зависит от работы самих животноводов, от состояния кормовой базы. Потому и нужно осуществить комплекс мер, обеспечивающих сохранность молодняка и условия для внедрения раздельно-цеховой системы содержания скота. И то, и другое играют первостепенную роль в увеличении поголовья, производстве говядины.

К этому в ряде хозяйств требовательность принижена. В Зырянском, Кривошеинском, Томском, Тегульдетском районах значительная часть маточного поголовья не дает приплода. В Кожевниковском районе привесы крупного рогатого скота нынче по сравнению с прошлым годом сократились на 23, Парабельском — на 42, Каргасокском — на 44 процента. Бесспорно, недостаток кормов, особенно концентрированных, отрицательно сказался на производстве говядины. Однако главное — в организации откорма. К примеру, в совхозах Кожевниковского и Каргасокского районов обеспеченность кормами была зимой лучше, чем во многих других районах, однако средний сдаточный вес молодняка составил лишь 258—288 килограммов, на 41—71 килограмм меньше, чем в среднем по области, и ниже, чем в Парабельском районе, где кормов было наполовину меньше, чем в этих районах. Это расточительно — сдавать маловесный скот.

Сейчас необходимо организовать дело так, чтобы в каждом хозяйстве максимально использовались условия, благоприятные для нагула и откорма скота, чтобы в июле—сентябре получить прибавку живого веса молодняка по 70—90 килограммов на голову.

Постановка в летний период на дополнительный откорм и нагул всего маловесного молодняка позволят увеличить производство говядины, обеспечить безусловное выполнение годового плана продажи мяса государству, создавать задел на будущий год.

В эти дни работники ферм, все труженики села обсуждают итоги июньского (1983 г.) Пленума ЦК КПСС, сессии Верховного Совета СССР, определяют дополнительные меры по повышению роли коллективов в укреплении трудовой и технологической дисциплины, дальнейшему увеличению производства продуктов животноводства. Долг партийных, профсоюзных, комсомольских организаций — наладить действенное социалистическое соревнование тружеников ферм, обеспечить их высокую трудовую и политическую активность в борьбе за выполнение и перевыполнение планов и обязательств третьего года пятилетки.

В. СВИРИДОВ,
заведующий сельскохозяйственным отделом обкома КПСС.

Электронная библиотека (репозиторий) Томского государственного университета
http://vital.lib.tsu.ru

ПАРТИЙНАЯ ЖИЗНЬ: РОСТ РЯДОВ

МЫ ВПРАВЕ ГОРДИТЬСЯ МОЛОДЫМИ

Через месяц-другой в первичных партийных организациях начнется отчетно-выборная кампания. Партком авиапредприятия уже готовится к ней. Вновь и вновь возвращаемся к критическим замечаниям, сделанным коммунистами на прошлом собрании, плану мероприятий, составленному на основе этих замечаний. Шел, например, в прошлом — и не только на главном собрании года — разговор о росте рядов партийной организации. Тут мы на месте не стоим. Только за последние пять лет коллектив партийцев увеличился на 40 процентов. Стало больше коммунистов среди ведущих специальностей в авиапредприятии: пилотов, авиатехников, штурманов, бортмехаников. Повысилась и в целом партийная прослойка. Она теперь составляет 19 процентов — показатель неплохой. Но не о количестве забота.

За процентами — живые люди, и нас в первую очередь волнует, что они принесут в наш партийный коллектив, как проявят себя, оправдают ли доверие организации, станут ли примером для беспартийных. То есть речь идет о качестве партийного пополнения.

Мы стремимся исключить случайные факторы при приеме в партию. Путей здесь несколько, но главный, безусловно, — усиление требовательности. Владимир Ильич Ленин, как известно, считал высшим признаком партийности дисциплинированность, умение в любых условиях провести в жизнь партийную линию. Эти качества не в каждом молодом коммунисте сразу присутствуют—их надо воспитывать. Но именно с позиций требовательности, дисциплинированности человека и рассматриваем мы его кандидатуру при приеме в партию.

Своим молодым партийным пополнением мы вправе гордиться. Анатолий Ревякин — командир самолета, избран председателем профкома летного подразделения. В этом же подразделении товарищи избрали секретарем комсомольской организации молодого коммуниста пилота Михаила Макарова. Одну из лучших комсомольско-молодежных бригад возглавляет принятый месяц назад кандидатом в партию авиатехник Александр Черин. Среди молодых коммунистов — командир самолета «Ан-2» Валентина Хозяйкина, руководитель полетов Владимир Усов.

За последние десять лет не было случая, чтобы товарищ, принятый кандидатом в члены КПСС, не выдержал испытательный стаж. Это не значит, что партийные организации закрывают глаза на упущения и недостатки в работе молодых коммунистов и создают тем самым обстановку благополучия. Просто действует сама система отбора и приема, принципиальный подход комсомольцев (более 80 процентов пополнения приходит к нам через комсомол) и коммунистов в момент получения человеком рекомендации, обсуждения его на собраниях.

В конце очередного и начале следующего годов в парткоме составляется с помощью комитета ВЛКСМ, партбюро и служб предприятия список резерва для приема в партию. На 1983 год, например, этот список включает 42 человека — комсомольские и профсоюзные активисты, хорошие производственники.

Список резерва утверждается, и за каждым товарищем закрепляется опытный коммунист, в основном из выборного партийного актива—секретарей и членов партийных бюро, партгрупоргов. С учетом их мнения, подготовленности того или иного человека определяется (ориентировочно) время обсуждения его кандидатуры на партийном собрании. Это позволяет вести работу по отбору в партию ритмично в течение года.

Разумеется, работа с резервом не строится чисто механически, и само включение человека в список резерва не служит ему гарантией приема в партию. Ежегодно кандидатами в члены КПСС мы принимаем более двадцати человек, стараемся укрепить рабочее ядро в организации. Сейчас по социальному составу среди партийцев предприятия 65 процентов рабочих.

Партком стремится усилить партийное влияние на решающих участках производства, в бригадах, экипажах самолетов. Во всех подразделениях авиапредприятия созданы цеховые партийные организации, 15 партийных групп. Там, где нет необходимого количества членов КПСС, создаются партийно - комсомольские группы, утверждаются партгруппорганизаторы.

На июньском Пленуме ЦК КПСС говорилось о необходимости активнее ставить на службу нашим воспитательным целям притягательную силу коммунистических идеалов. Легче выполнить это требование, когда есть система индивидуальной работы с молодыми коммунистами. Личная беседа с каждым из них в парткоме, партийных бюро служб дает, во-первых, представление о мировоззрении, идеалах коммуниста, во-вторых, выливается в конкретный разговор о том, что он может сделать для улучшения работы своего коллектива. Такую систему мы создаем, пропагандируя положительный опыт, накопленный партийцами летного подразделения.

Во время отчетов (а дело поставлено так, что все кандидаты отчитываются при прохождении стажа) на партийных собраниях всегда ощущается обстановка высокой требовательности. Жизненным уроком молодым людям служит принципиальное обсуждение на собраниях фактов негативного поведения отдельных членов партии.

Над чем мы сейчас работаем? В первую очередь заботы по-прежнему о молодых коммунистах. Думаем о том, как применительно к нашим условиям улучшить для них систему партучебы и постоянных партийных поручений. За недостатки в этих вопросах коммунисты уже критиковали партийный комитет предприятия. Думаем и о совершенствовании структуры партийных организаций, о более эффективном взаимодействии с комитетом ВЛКСМ.

Главная наша задача — улучшение качества работы. За этими привычными словами — жизненно важные проблемы повышения культуры обслуживания пассажиров, безопасности полетов. В партийном комитете хорошо понимают, что добиться этого мы сможем только тогда, когда с первого дня работы на предприятии человек будет трудиться в атмосфере взаимной требовательности и поддержки.

А. БАРСУК,
секретарь парткома авиапредприятия.

ЗНАТЬ МНЕНИЕ КОЛЛЕКТИВА

Мы ежегодно замечаем, что число желающих вступить в ряды КПСС растет. Увеличился и резервный список таких товарищей в нашей партийной организации — на домостроительном комбинате.

Стремимся принять в партию как можно больше рабочих основных профессий—формовщиков, арматурщиков, монтажников, плотников, штукатуров - маляров тех участков и цехов, которые определяют конечные результаты труда всего коллектива.

Партийный комитет, цеховые партийные организации, партгруппы активно вовлекают кандидатов в повседневную общественную работу, проверяют их на практических делах, конкретных поручениях. Все 17 кандидатов имеют партийные поручения. Например, бригадир цеха № 2 завода КПД Александр Андреев является председателем цехового комитета профсоюза, членом профкома завода, монтажник СУ-15 Сергей Савельев — депутат районного Совета народных депутатов, штукатур-маляр СУ-16 Руфия Евстифеева — комсорг бригады. Все кандидаты в члены КПСС отчитываются о прохождении стажа на партийных собраниях, в парткоме, с ними проводятся индивидуальные собеседования. Однако пока, на наш взгляд, недостаточную помощь кандидатам в их деловом, идейном и нравственном росте оказывают рекомендующие. Этот вопрос беспокоит партийный комитет.

Стало правилом принимать в партию на открытых партийных собраниях, где наряду с коммунистами высказывают свое мнение и беспартийные, зная, что к их голосу прислушиваются. А первичная организация в первую очередь интересуется мнением партгруппы о подавшем заявление.

В работе с партийным пополнением есть проблема, по которой хотелось бы посоветоваться с коммунистами. Обычно заявление комсомольца о выдаче ему рекомендации рассматривается лишь на собрании первичной комсомольской организации. Практика показывает, что этого недостаточно. Если не учитывать мнения о вступающем низовых комсомольских, молодежных коллективов, это в ряде случаев снижает требовательность к молодым людям. Мы в партийном комитете считаем правильным предложение, высказанное коммунистами Волгоградского тракторного завода, — обсуждать рекомендацию в партию члену ВЛКСМ на открытых комсомольских собраниях групп, чтобы затем их мнение учитывалось на комсомольских собраниях цеховых организаций, имеющих права первичных.

В. ДЕМАРЧУК,
секретарь парткома домостроительного комбината.
г. Томск.

ПО СЛЕДАМ НАШИХ ВЫСТУПЛЕНИЙ

«Твоя позиция, коммунист?»

Письмо члена обкома КПСС, секретаря партбюро Лоскутовской «Сельхозтехники» В. И. Огородова «Твоя позиция, коммунист?» обсуждено на всех подведомственных предприятиях и организациях. В обсуждении приняли участие 86 процентов от числа работающих, выступили 220 человек. Каждый коллектив разработал конкретные мероприятия по качественному ремонту сельскохозяйственной техники, совершенствованию взаимоотношений с колхозами, совхозами, предприятиями и организациями агропромышленного объединения. Например, Сосновской «Межрайсельхозтехникой» было проведено совещание экономистов и счетных работников совхозов совместно с коллективом объединения по вопросам взаиморасчетов, один из пунктов мероприятий Зырянской «Райсельхозтехники» — приобретение трактора для завоза ремфонда из хозяйств района.

Выступление В. Огородова, а также письмо члена КПСС экономиста «Облсельхозтехники» Н. Третьякова и комментарий корреспондента газеты «Красное знамя» М. Мальцева были рассмотрены на открытом партийном собрании аппарата «Облсельхозтехники». Поднятые ими вопросы важные и актуальные. Недостатки, отмеченные на страницах газеты, действительно имеют место как в работе аппарата объединения, так и в партийной организации. На собрании подвергались критике партийное бюро, руководители объединения.

Отметив недостатки, партийное собрание наметило, что нужно сделать для улучшения работы как в областном аппарате, так и в подведомственных подразделениях. Партбюро считает, что выступление В. Огородова, последовавшие за этим письма коммунистов, опубликованные в газете, помогли нам усилить контроль за исполнением работ, повысить ответственность коммунистов за порученное дело.

В. КУЛАГИН,
председатель областного объединения «Сельхозтехника»;
В. БОБКОВА,
секретарь партбюро.

ВАЖНЫЕ ЗАДАЧИ ПРОФСОЮЗОВ

Советские профсоюзы, все трудящиеся страны единодушно одобряют и горячо поддерживают решения июньского (1983 г.) Пленума ЦК КПСС, воспринимают их как боевую программу действий. Об этом говорили участники состоявшегося 13 июля в Москве пленума ВЦСПС.

Обсуждены задачи профессиональных союзов, вытекающие из решений июньского Пленума ЦК КПСС и речи на нем товарища Ю. В. Андропова.

Продовольственная программа: к земле — по-хозяйски!

Резервы кормового поля

Путей расширения и улучшения кормовой базы общественного животноводства много, но большинство из них связано с мелиорацией земель. Это—осушение, коренное или поверхностное улучшение естественных лугов, орошение.

Естественные кормовые угодья области, и даже пашня, разбиты на многие участки болотами, кустарниками, лесом и прочими неудобицами. На этих мелкоконтурных участках трудно работать мощной современной технике. Мелиорация эти участки соединяет, создавая наиболее оптимальный водно-воздушный режим, дает как раз ту основу, на которой могут плодотворно и с большим эффектом использоваться комплексная механизация и химизация, селекция и научно обоснованная агротехника, защита растений.

Из 22,3 тысячи гектаров осушенных и 9,5 тысячи орошаемых земель в нашей области 25,8 тысячи гектаров занято кормовыми культурами. К сожалению, урожаи их остаются низкими. С осушенных сенокосов в прошлом году получено по 10 центнеров сена с гектара, с орошаемых — по 12,3. В чем причина низких урожаев?

Прежде всего — в отсутствии постоянной специализированной службы эксплуатации, в нехозяйском отношении руководителей и специалистов совхозов и колхозов к мелиорированным землям. Дают о себе знать недостаточно обоснованные проектные решения и недоделки строительных организаций.

Важным условием повышения урожайности кормовых культур на осушенных и орошаемых землях является применение удобрений, особенно минеральных. В прошлом году на осушенные земли их было внесено всего по 2,1 центнера на гектар, в четыре раза меньше нормы. Известно, что эффект от минеральных удобрений гораздо выше на травах, чем на других культурах. И пренебрегать этим просто нельзя. Но не используют хозяйства и такой эффективный метод, как внесение этих удобрений одновременно с поливом.

Не менее важно своевременное залужение участков. Однако при приемке мелиорированных земель в эксплуатацию часто сталкиваешься с тем, что поле не залужено, не внесены и удобрения. А ведь все это предусмотрено проектом и обязательно как для хозяйства, так и для строителей-мелиораторов. Но в хозяйстве заявляют: «Нет у нас семян трав!» — и считают себя правыми. Строители тоже разводят руками. Такой подход к землям, каждый гектар которых обходится в 2—4 тысячи рублей, недопустим. Это больше, чем бесхозяйственность. Руководители РАПО обязаны принимать срочные меры, иначе нет смысла в мелиоративном строительстве: не будет конечного результата.

С расширением мелиорированных земель все острее вопрос их эффективного использования. Разумеется, в значительной мере это зависит от того, в чьих руках находится мощная поливная техника. Только постоянное специализированное звено (бригада) при квалифицированном руководстве может обеспечить полную отдачу обновленного гектара. Неплохой опыт работы таких звеньев накоплен в совхозах «Октябрь» и «Корниловский» Томского, «Дубровский» Кожевниковского районов, в овощеводческих хозяйствах. Но это единичные примеры.

Эксплуатация и техническое обслуживание внутрихозяйственной сети возложены на подразделения Облводхоза. Они обязаны принять на полное техобслуживание (по договорам с хозяйствами) стационарные внутрихозяйственные оросительные и осушительные сети при животноводческих комплексах, а также принять на баланс электрифицированные стационарные насосные станции, напорные трубопроводы, включая орошаемые участки с использованием очищенных стоков. На орошаемых и осушенных землях площадью более 500 гектаров необходимо создать специализированные механизированные звенья по их обслуживанию.

Однако задуманное остается на бумаге. Облводхоз не смог организовать даже простейшего технического обслуживания. В итоге оросительные и осушительные сети выходят из строя, несвоевременно проводятся ремонтные работы. Каналы заиливаются, зарастают кустарником, начинаются процессы вторичного заболачивания. Таких площадей уже более трех тысяч гектаров, Область отстала в этом отношении от своих ближайших соседей—кемеровчан, омичей, не говоря уже о Ставропольском крае, где все внутрихозяйственные системы приняты не только на комплексное техническое обслуживание, но и на баланс водохозяйственных организаций.

Дорого для хозяйств обходятся недостаточно обоснованные проектные решения. Только в текущем году из-за отсутствия влаги в водохранилищах не поливаются участки в совхозах «Пойменный» — 520 гектаров, «Заветы Ленина» —263, «Комсомолец»—231 гектар. А в ряде хозяйств воды едва хватит на один полив.

Но институт «Томскгипроводхоз» (главный инженер А. Н. Строков), видимо, устраивает такое положение. Вот уж поистине: «Над нами не каплет»... Незаметна его роль и в повышении качества мелиоративных работ. Как правило, очень охотно дается согласие на временные схемы и другие изменения собственных проектных решений. Слабо организован авторский надзор.

Например, в совхозе «Чернореченский» до 15 июня не поливался орошаемый участок, принятый по временной схеме с согласия института. На полях Томского свинокомплекса на площади более 100 гектаров оросительную сеть из-за отступления от проектной технологии пришлось заменить.

Неудовлетворительно выполняет функции технадзора за качеством мелиоративного строительства и заказчик — дирекция «Томсксовхозводстроя» (директор Е. И. Стариков). Работа сводится к подписыванию процентовок в конце месяца. Такого рода «контроль» приводит к нарушениям технологии мелиоративных работ, в частности, не обивается земля с выкорчеванных деревьев и вместе с корнями вывозится гумус. Стальные тонкостенные трубы укладываются без внутренней гидроизоляции, при экскаваторных и бульдозерных работах не складируется плодородный слой и т. д. В общем, еще раз убеждаешься, что основное желание заказчика и подрядчика во главе с институтом — освоить капитальные вложения без учета конечного результата — проектной урожайности.

Особую тревогу вызывают низкие темпы реконструкции устаревших оросительных систем. Мелиораторам доведено задание — в текущей пятилетке провести эти работы на площади 3.000 гектаров. Сделаны лишь на 700. Дирекция «Томсксовхозводстроя» под всякими предлогами не включает эти объекты в основные титульные списки, проводя их по «дополнительному заданию», что не обеспечивается материалами, оборудованием и т. п. С этим смириться нельзя, ведь земель, нуждающихся в реконструкции, в области 5 тысяч гектаров!

Много разговоров ведется вокруг комплексного мелиоративного строительства, больших массивов, новых совхозов. Но строится всего два совхоза — «Чернореченский» и «Искра», кое-что делается в колхозе «Сибиряк» Зырянского района. Всем уже ясно, что участку в в 100—200 гектаров в хозяйстве, имеющем 10—20 тысяч сельскохозяйственных угодий, внимание будет минимальным. Но не делаем.

Наступила пора, кроме текущего обеспечения кормовой базой строящихся комплексов, переходить к комплексному мелиоративному обустройству хозяйств. Только такой подход (плюс надежная эксплуатация) позволит полностью использовать резервы кормового поля.

П. СТЕПАНОВ,
начальник отдела мелиорации облсельхозуправления.

Из отходов—в приход

Уничижительное название «неликвиды», которым в лесном хозяйстве окрестили ветки и тонкие вершинки, отныне можно изменить на совсем иное: «Товар». И этот товар пополнит кормовую базу животноводства. Такое превращение обеспечит новинка расположенного в Псковской области великолукского завода «Лесхозмаш», где выпущен опытный образец установки для измельчения бросового прежде лесного сырья.

Открывается возможность пустить в прибыльный оборот отходы, ресурсы которых значительны, сказал заместитель министра лесного хозяйства РСФСР Р. Бобров. Одни только рубки ухода дают ежегодно по Российской Федерации десять миллионов кубометров, как мы ее называем, тонкомерной древесины. Она сгребалась в кучи и гнила, потому что не подходила ни под одну технологию промышленной переработки. Машина, о которой идет речь, проста в обращении, невелика, поставлена на колеса. Ее можно привезти прямо на просеку трактором, от его двигателя она и работает, выдавая измельченную древесную массу.

В 1984 году великолукский завод выпустит первую промышленную партию машин для переработки лесного сырья. Она, к сожалению, будет маленькой. Стоит вопрос об увеличении соответствующих мощностей предприятия. Этим сейчас озабочены в Министерстве лесного хозяйства РСФСР. Но, поскольку новинка служит двум ведомствам —лесному и сельскохозяйственному, есть смысл задуматься об объединении усилий, чтобы быстрее дать ей путевку в жизнь.

В. БЕЗБРЕЖНЫЙ,
корр. ТАСС.
Москва.

ГИБНЕТ МЕТАЛЛ

В прошлом году в областной газете критиковался Советский район за срыв плана по сбору металлолома. Нынче картина повторяется. Вокруг домов №№ 27, 29, 31 по переулку Смоленскому валяется металлолом, его втаптывают в грязь, в мусор, а затем отвозят в отвал. И так по всему району. Много всякого лома на территории объединения «Сибэлектромотор», на овощной базе № 2. Металлические детали лежат под открытым небом и приходят в негодность.

Д. ОЛОВЯНИШНИКОВ,
старший инспектор Советского РОВД.

НЕ ОДНИМ ЭНТУЗИАЗМОМ...

Проблемы нефтяного севера

Наведаться в эту бригаду — точно побывать у надежных старых друзей. Прибыл ли со своими репортерскими заботами или попал случайно—без впечатлений отсюда не уедешь. Полезно понаблюдать монтажников и в деле, где предстанет высокий профессионализм в сочетании с инженерным мышлением.

Вот, будто по сигналу, сошлись кругом, присели на корточки, и пошел между ними вполне деловой разговор, что называется, без дураков. У кого-то родилась идея, надо ее коллективно обмозговать. Подискутировали, помозговали, сошлись во мнении — идея стоящая. И за дело. Потрескивает электросварка, рядом синее жало газорезки раскраивает металл.

Праздных нет. Бульдозерист, чья техника сейчас без надобности, осваивает специальность маляра, старательно покрывая конструкции серебристой краской. Работу себе нашел и водитель автомашины, помогая монтажникам на сваебое, приспособленном из «трубача».

Агрегат ухает неподалеку, всаживая в болото трубы под основания другого объекта — дожимной насосной станции. А блочная, считай, уже готова — непростое хозяйство с мощными насосами, которые под сильным напором станут нагнетать в пласты сеноманскую воду, и та из плотного песчаника по тончайшим капиллярам будет вытеснять нефть.

События происходят на Первомайском месторождении, долженствующем быть главным поставщиком нефти на Васюгане. И здесь, в самом его центре, комплексная бригада Владимира Огийко решает на сей момент главную стратегическую задачу. Решает с присущим ей профессиональным блеском и огромной пользой для нефтяников. Не появись здесь эта бригада и не прояви руководство НГДУ «Васюганнефть» предприимчивости и настойчивости, неизвестно, на какое время затянулось бы строительство этих промысловых объектов. А по-доброму, за них надо было браться еще раньше.

По васюганским меркам Первомайское месторождение—самое продуктивное и столь же труднодоступное. На сорок километров пролегло оно узкой полосой в самом краю диких болот, глубина которых достигает девяти метров. Лишь редкими островами поднимаются здесь таежные гривы. Тяжелая площадь. Освоить ее — дело чрезвычайной сложности.

Разбудили Первомайку более двух лет назад. В канун майских торжеств строители «Томскнефтестроя» в ударном порядке провели сюда нефтепровод и ЛЭП, а нефтяники распечатали разведочные скважины.

Спустя время, по зиме уже, буровики мастера Фирдауса Шакирова «раскрутят» станок ЭУК и поразят всех васюганцев своими рекордами. Ни один коллектив Васюганского УБР ни до, ни после не приближался к достижениям шакировцев. Однако пример этого коллектива все же заставил заметно подтянуться васюганских проходчиков. Им бы еще научиться работать без брака: немало ведь пробуренных на Оленьем нефтяных стволов пребывают в аварийном состоянии. Причина, собственно, одна: бригады у васюганцев сборные—из разных городов страны. Фактор этот не способствует становлению коллективов, производительному, качественному труду.

Теперь уже доказано: вахтово-экспедиционный метод с привлечением людей из разных мест лишь первоначально дает выигрыш во времени. В дальнейшем экономически и как угодно он оборачивается крупными издержками. Гораздо эффективнее система «базовый город—вахта» либо когда вахтовым методом трудятся целые коллективы, как, скажем, казахстанские дорожники или белорусские буровики.

Да, Васюган разнолик. Пять лет его освоения не убавили проблем, хотя и многому научили. Но подчас драматичны его уроки и жестока проза будней. Ни пядью своей Нарым не покоряется без напряжения всех сил. Лишь крепким подразделениям, хорошо технически оснащенным, по плечу справляться с возложенными задачами. На «дурнинку» здесь нефть не возьмешь.

Смысл выражения «построено на песке» для Васюгана абсолютно однозначен. Без песка на нем делать нечего, а его-то как раз недостает катастрофически. Изыскательские работы пока ничего обнадеживающего не дали, возможно, еще по той причине, что ведутся они без должного упорства. Объединение «Томскнефть» сейчас само намерено заняться активными изысканиями.

«Песочная» проблема продолжает быть едва ли не самой серьезной. Из-за нее вязнут в болотах строители кустовых оснований. Вслед за ними спотыкаются вышкомонтажники, а значит, и буровики приступают к проходке скважин со значительным запозданием. И даже скоростные метры бригады Ф. Шакирова не спасают положения. Недавно только на Первомайке появилась вторая бригада мастера Н. Соловьева, но и этих коллективов недостаточно, чтобы удвоить проходку скважин, а в будущем году довести до 230 тысяч метров — более половины годового задания Стрежевского УБР.

На полпути к Первомайке из Пионерного застряли дорожники — главным образом тоже по причине нехватки песка. Между тем автомагистраль в капитальном исполнении планировалось закончить в начале этого года. Ныне сроки уже передвинуты на осень. Значит, опять придется использовать вертолетную технику и по воздуху доставлять станки-качалки, прочее промысловое и буровое оборудование.

Дело неотложной срочности — строительство внутрипромысловых дорог. Бездорожье на Оленьем всех замучило, а уж на Первомайке грозит неисчислимыми потерями. Сейчас оно уже выматывает нервы и силы у коллективов всех подразделений. Крепко намаялись по весне монтажники В. Огийко, когда все поплыло и стало тонуть оборудование. Спасали его по пояс в грязи. «От этого металла все стонало,—признается бригадир. — Но нас хоть техника выручала, а у бригады Н. Левашова из СМУ-4 и той не было. Жалко было на парней смотреть».

А этим парням монтировать станки-качалки, оборудовать скважины погружными насосными установками. От них, как и от буровиков, зависит судьба плана по добыче нефти. Месторождение хоть и велико по своим параметрам, но продуктивный пласт сравнительно не из богатых. В нем быстро падает давление, столь же быстро иссякают фонтаны. Потому перевод скважин на мехдобычу — единственный способ увеличить извлечение нефти.

Комплекс всех этих неблагоприятных обстоятельств «посадил» Первомайку на «минус». Порой в этой обстановке просто поражаешься, как еще здесь выдерживают люди.

— В основном все держится на энтузиазме, — сказал начальник НГДУ «Васюганнефть» Ф. Бадиков. — Стоит чуть расслабиться, потом, ох, как тяжко выходить из прорыва...

Ф. Бадиков знает, о чем говорит. В свое время ему пришлось пережить печально памятный срыв с добычей нефти в НГДУ «Стрежевойнефть». Нечто похожее назревает и на Васюгане, и, похоже, это будто бы явилось неприятной неожиданностью для руководства объединения «Томскнефть».

Нет, на один энтузиазм на Васюгане уповать не следует.

Ю. КОЛЕСНИКОВ,
наш соб. корр.

От буровиков часто можно услышать такую фразу: «Каратажники— исследователи скважин». И это не просто красивое выражение, а скорее объяснение работы специалистов геофизических партий по исследованию скважин. Да еще, наверное, потому, что для буровиков в их работе каратажники всегда верные и нужные помощники. Два года работают вместе в отряде № 3 Каргасокской геофизической партии по исследованию скважин старший техник Владимир Михайлович Макисон и машинисты каратажного подъемника Юрий Алексеевич Хазов, Золико Исакович Чубабрия. В отличие от геологов их работа — это постоянно полевой сезон. В течение месяца им приходится выполнять до трех заявок, и каждая из них связана с выездами на буровые. И все геофизические исследования, которые они проводят, всегда получают высокую оценку специалистов.

НА СНИМКЕ: М. В. Макисон, Ю. А. Хазов, З. И. Чубабрия за изучением данных каратажной диаграммы для уточнения глубины вскрытия нужного пласта.

И. ПОТАПОВ.
Фото автора.

Электронная библиотека (репозиторий) Томского государственного университета
http://vital.lib.tsu.ru

ПОЧТА «КРАСНОГО ЗНАМЕНИ»

● Сыновья достойны подвигов отцов

● К чему ведут гаражные застолья

● На Томском электромеханическом заводе не обращают внимания на бытовые нужды рабочих

ПОЛОСА ПРЕПЯТСТВИЙ

Мнение рабочего

Доходит до смешного. В январе какой-то разгильдяй вывел из строя в нашем цехе автомат газированной воды. Как говорят работники ГАИ, сделал наезд. Администрация цеха обещала помочь. Время идет, погода стоит июльская, а в цехе еще жарче. Обратились по этому вопросу к председателю завкома т. Новикову. Он отмахнулся: мол, цех не горячий, пользуйтесь фонтанчиком. А у нас в цехе находятся сварочный участок и участок горячей штамповки. Почти половина рабочих трудится на горячих работах. Любому понятно, что стакан холодной газированной воды освежит, снимет усталость.

Равнодушие к нуждам рабочих проявляется и в другом. Ежедневно после окончания работы закрывается на замок главный выход в административное здание цеха. Открывают его в 8 часов утра. Чтобы попасть в раздевалку (рабочий день начинается раньше), нужно пройти по цеху, подняться на третий этаж административного корпуса, затем опуститься на второй. И так каждое утро. А ведь возраст рабочих разный. Некоторым нелегко преодолевать «полосу препятствий». А устранить ее просто: столовую закрывать на замок, а главный вход не закрывать. Вот уже год об этом идет разговор, но все без толку.

В. КАДУШКЕВИЧ
и другие рабочие цеха № 5 Томского электромеханического завода.

СУХОРЕЧЕНСКИЕ ПЕРЕДОВИКИ

Письмо с фермы

Животноводы Сухореченского отделения совхоза «Красное знамя» недавно подвели итоги своей работы в июне и за полугодие. Мне приятно сообщить, что в первый летний месяц хороших результатов добились доярки Н. Д. Пирогова, Н. А. Сивакова, Л. И Андросова, Л. И. Лапицкая, Н. П. Якунина. Каждая из них получила от коровы по 380—414 килограммов молока. Более чем по 2.000 килограммов от коровы надоила за полугодие доярка Н. А. Маланина. Высокие показатели за этот период также у А. М. Горбуновой, Н. Н. Карасевой, Н. Д. Пироговой, Л. В. Михеевой. Многие доярки значительно превзошли по надоям прошлогодний уровень. Например, З. Н. Иванова увеличила свой результат на 101 килограмм, А. Ф. Кироненко— на 15, Н. И. Боева — на 8 килограммов. В целом за июнь планировали получить от коровы по 320 килограммов молока, вышло — по 341.

Лучших привесов на выращивании молодняка добились телятницы А. С. Боева, Г. Н. Енекова, А. А. Пучкова, Г. И. Устинова, скотник Г. К. Бобынцев.

— Кадровый вопрос на ферме решен, — говорит зоотехник отделения Л. Т. Галынская. — Хватает доярок, есть и подменные. Отпуск работникам животноводства предоставляется даже летом, о чем раньше могли только мечтать.

Крепнет в коллективе трудовая и производственная дисциплина. Этому заметно содействует административная комиссия во главе с ее председателем депутатом сельского Совета Е. Я. Александровым. Серьезнее стали относиться к своим обязанностям, например, скотники-пастухи: не прошли бесследно проверки ночной пастьбы.

Условия для работы животноводов становятся все лучше. На ферму часто приезжает автолавка. Животноводам доставляют дефицитные товары. Они могут купить в магазине и столовой овощи, яйца, другие продукты. На каждой летней дойке оборудован вагончик для отдыха, оформлена наглядная агитация.

Ферма становится все привлекательнее для молодежи. В нашем отделении появился (кстати, первый в Томском районе) дояр — Г. Д. Евдокимов. В феврале он набрал группу нетелей и за пять месяцев работы сумел получить от каждой коровы по 1.381 килограмму молока. Это успех, и немалый, если к тому же учесть, что результат Евдокимова на 74 килограмма превышает средний показатель по отделению.

— Я перепробовал многие профессии, — говорит Евдокимов. — Был слесарем-наладчиком, скотником. Считаю, что дояр — самая трудная из них профессия.

Но она ему пришлась по душе. И есть уверенность, что недалеко то время, когда Евдокимова мы увидим в числе лидеров социалистического соревнования.

Заметных успехов добивается и молодая доярка Люба Михеева. Раньше она училась в Томске на контролера ОТК, потом работала на заводе. Но все время тянуло домой, в деревню. Как выберется из города, обязательно приедет на дойку помогать матери. Теперь у нее самой есть группа телок. Работает самостоятельно. И все у нее выходит споро да ладно, будто век проработала с коровами. О таких в деревне говорят: «Родилась дояркой».

...Лето на фермах продолжается. Все ярче разгорается соревнование доярок. То вперед выйдут опытные, с большим стажем, — Н. Д. Пирогова, Н. А. Сивакова, З. Н. Иванова, то молодые — Надежда Маланина, Лариса Андросова, Любовь Лапицкая. От этого выигрывает общее дело.

Г. ЧЕРНЕЦОВА,
библиотекарь.

с. Сухоречье Томского района.

ОТ РЕДАКЦИИ. В успех сухореченских животноводов вносит свой скромный вклад и автор этого письма — Галина Терентьевна Чернецова. Она частый гость у доярок. Выписав в бухгалтерии результаты их работы, она рассказывает о них животноводам, вывешивает на видном месте. Приносит свежие книги, газеты. Следит за тем, чтобы своевременно обновлялась наглядная агитация. И все это тоже содействует боевитости социалистического соревнования.

Служат Родине воины-томичи

СОЛДАТ БЕЗ ПЕСНИ НЕ СОЛДАТ

Любят воины задушевную песню, зажигательный искрометный танец. И, когда в гарнизон приезжает ансамбль песни и пляски Краснознаменного Сибирского военного округа, в зрительном зале нет равнодушных. Побывал ансамбль в разных уголках Сибири, а недавно — в Афганистане.

В бригаду отобрали самых лучших, владеющих смежной профессией, отличников политической подготовки. Включили в состав и рядового томича С. Тышковского.

Пение Сергей полюбил с детства. Любили петь в семье. Отец, Владимир Маркович, работал инженером связи, мать, Александра Ивановна, — в областной библиотеке. В 1973 году показали передачу по Томскому телевидению об этой поющей семье. Было Сергею тогда девять лет.

Не удивительно, что после школы Сергей поступил в музыкальное училище. Да и брат с сестрой связали свою жизнь с искусством. Старший, Евгений,— солист Томского театра оперетты, Валентина — методист Дворца пионеров в городе Асино.

Афганистан встретил пасмурной погодой. Выступать приходилось в армейских палатках, приспособленных под полевые клубы. Но воины оказали артистам теплый прием. Исполнителей вызывали на «бис», концерты затягивались на два-три часа. Для украинцев звучала песня «Распрягайте, хлопцы, коней», для молдаван — «Веселый пастух», для узбеков— «Песня о Ташкенте»...

А сколько было радостных встреч с земляками! Встретил друга и Сергей — рядового В. Антонова, с которым вместе занимались в томском клубе.

Но не только своим искусством радовали артисты воинов-интернационалистов. Однажды между номерами на сцену вышел офицер и обратился к зрителям:

— Товарищи, пострадал молодой человек, срочно нужна кровь четвертой группы.

Зал напряженно молчал: ни у кого не оказалось крови такой редкой группы. И тут из-за кулис вышел танцор ансамбля младший сержант Сергей Менялин.

— У меня четвертая группа.

В медицинский пункт его так и увезли в театральном костюме. А вскоре в подразделении уже радовал зрителей своей пляской.

— Каждый на моем месте так бы поступил. И Паша Пустовит, и Сережа Тышковский... Такой дух дружбы царит в ансамбле.

Высоко оценили искусство сибиряков афганские друзья. Министр национальной обороны ДРА генерал - лейтенант А. Кадыр вручил коллективу ансамбля памятный подарок.

Новые репетиции, новые концерты ждут Сергея Тышковского, Сергея Менялина и их товарищей. Такая у них служба.

Э. ИЗМАЙЛОВ.

г. Новосибирск.

ПОСЛЕ ВАШЕГО ПИСЬМА

Панкратов из села Воронова Кожевниковского района зашел недавно в пивной бар в Томске, что расположен на проспекте Фрунзе.

«Картина открылась удручающая, — пишет он. — Полупьяные люди сквернословят, тут же пьют спиртное. Столики завалены рыбными объедками, залиты пивом. В зале антисанитария: всюду окурки, мусор, бумага. Автоматы неисправны — наливают по полстакана. Работники зала грубят с посетителями. Вряд ли сюда захочется зайти еще раз...»

На запрос редакции ответила заместитель начальника областного управления общественного питания Н. И. Чаплыгина. «За нарушения правил торговли, грубость с посетителями заведующей производством пивного бара М. К. Щербань приказом по столовой № 45 объявлен выговор. Строгие выговоры объявлены слесарям по ремонту автоматов Ю. С. Евсееву, Ю. И. Гильгенбергу, Мойщица посуды А. Т. Галащева и швейцар В. А. Крупеня уволены. Разработаны мероприятия по улучшению обслуживания посетителей. Установлен строгий контроль за работой бара со стороны управления и треста столовых № 2».

* * *

Жители села Новая Ювала Кожевниковского района Четверухин, Коваленко, Федотов и другие сообщили в редакцию, что выцли из строя водоразборные колонки. Письмо было доведено до сведения Кожевниковского райисполкома.

«Исполком Староювалинского сельского Совета организовал ремонт водоразборных колонок, — говорится в ответе в редакцию председателя райисполкома Б. В. Иванова. — До конца года руководство совхоза «Ювалинский» обязалось построить новый водопровод по улице «Новая жизнь».

* * *

«Я отдала шить костюм для сына в ателье «Северянка» в Томске, — с возмущением пишет Афонина. — Закройщиком оказался человек с большим стажем работы. Надеялась, что костюм сошьют в срок и хорошо. Пришли за готовым изделием и ужаснулись: рукава укорочены...

В ответе в редакцию генеральный директор объединения «Томскобытшвейбыт» Т. В. Крестовоздвиженская подтвердила факты волокиты и недобросовестного отношения к работе закройщика Л. В. Хозе. Приказом по объединению ему объявлен выговор. Сделано замечание заведующей ателье № 1 «Северянка» З. С. Захаровой, диспетчерам З. Д. Макаревич и А. П. Нагавицыной. Заказчику костюм вручен. Администрация объединения приносит Афониной свои извинения.

* * *

В коллективном письме покупателей (всего 16 подписей), пользующихся услугами магазина № 95 Советского райпищеторга, шла речь о грубом отношении продавца Л. Н. Костыревой к посетителям.

Вот что ответил на это письмо начальник управления торговли А. Ф. Чумак: «Поведение продавца Л. Н. Костыревой обсуждено на рабочем собрании в магазине. Приказом по торгу она привлечена к строгой дисциплинарной ответственности, лишена премии за июнь. На основании решения собрания ее оставили на работе до первого замечания со стороны покупателей».

ВОСЬМОЕ ЛЕТО «ФЛОРЫ»

Студенческая целина-83

Заслуженной популярностью на фармацевтическом факультете мединститута пользуется специализированный отряд «Флора». Его бойцы заготавливают лекарственные растения: ежегодно по 7—8 тонн.

Вот что рассказывает Наташа Бандурина, ветеран нашей «Флоры»: «Работа отряда, на первый взгляд, может показаться нестоящей. Кажется, чего уж проще: ходи и рви травку. Но ведь это — ценное сырье, из которого получают лекарственные препараты. К примеру, потеряли вы аппетит. Стоит раза три попить отвара тысячелистника или полыни — все войдет в норму.

И сорвать каждое растение нужно точно в определенные сроки и сушить при строго определенных условиях. А за день за этими цветочками так понаклоняешься, что начинаешь думать: лучше бы уж лопатой ворочать. Но зато жизнь у нас интересная, к тому же на свежем воздухе, на природе. Стараешься с утра встать пораньше и выйти на работу. А днем, в жару, — репетиции агитбригады проводим; фотографы печатают снимки: здесь у нас походная лаборатория; редакторы выпускают свежие боевые листки и санитарные бюллетени для населения. Агитбригады наши выезжают с концертами и лекциями на вахты к лесозаготовителям, на полевые станы к механизаторам и дояркам, а вечером — в сельский клуб».

Местные жители любят наших девчат. И часто за помощью к ним обращаются. В Минаевке дедушка одинокий живет, так бойцы «Флоры» дом ему побелили, огород пропололи.

Здорово помогают нам аптеки районов, где работает отряд, — Асиновского, Молчановского, Зырянского, Кривошеинского, Кожевниковского, Колпашевского, Первомайского — и насчет транспорта, и питания, и жилья.

Вот только условия для сушки растений плоховаты. Сушилки надо исправлять и расширять, тогда и заготавливать травы можно намного больше.

В восьмой раз отряд фармацевтов отправился на заготовку лекарственного сырья. Радостны лица ребят. Впереди их ждут интересные дела.

Е. ДЕНИСЕНКО,
командир специализированного студенческого отряда «Флора».

Читатель возвращается к теме

Позднее раскаяние

Пьянство за рулем нередко приводит к самым ужасным последствиям. О недопустимости его в очередной раз рассказала читателям газета «Красное знамя» в статье «Опять гаражные застолья» и некоторых других публикациях. Выступления газеты, размышления после судебных заседаний побудили взяться за перо, чтобы высказать свое отношение к наболевшей проблеме.

Все больше тревожит упорно бытующее среди некоторой категории граждан бездумное, безответственное отношение к употреблению спиртных напитков на рабочем месте. «А что тут такого?» — наивно вопрошают они, как и водители из упомянутой статьи, которых застали в гараже с початыми бутылками работники ГАИ.

Поразмышляем вместе над одним уголовным делом, где фигурирует пьяный водитель.

4 сентября 1982 года водитель УТТ производственного объединения «Томскнефть» А. Н. Михеев в компании друзей выпил несколько бутылок вина, а затем сел в кабину КамАЗа и поехал по улице Б. Подгорной. Возле дома № 213 он не справился с управлением и столкнулся с автомобилем «ВАЗ», где за рулем сидел В. В. Хромов. С места происшествия Михеев скрылся. Через сорок минут, вновь следуя по Б. Подгорной, он у дома № 109 совсем потерял контроль над своими действиями. Машину бросало из стороны в сторону. Она сбила стоявших далеко на обочине Л. Н. Хлебникову и А. Н. Фельде. От тяжких повреждений Хлебникова вскоре скончалась. Пьяный водитель вновь попытался скрыться, однако с помощью дружинников был задержан.

На суде, отвечая на вопрос, почему не остановился, Михеев утверждал, что ничего не видел, так как был сильно пьян. Велика цена сомнительного удовольствия, полученного Михеевым: трагически оборвалась жизнь 20-летней девушки, тяжелые физические и моральные травмы получили молодые люди.

Преступление Михеева не случайно. Он предстал перед судом второй раз. Спиртным злоупотреблял с юношеских лет. В 23 года в алкогольном опьянении совершил тяжкие преступления, был осужден на пять лет. Прошло всего семь месяцев после освобождения, и Михеев вновь слушает приговор суда, отправляется на десять лет в места лишения свободы.

Сделают ли выводы из этого урока руководители объединения «Томскнефть», администрация других предприятий и организаций, где есть свои любители гаражных застолий? Попав, подобно Михееву, на скамью подсудимых, многие начинают раскаиваться. Поздное раскаяние! И не оправдать им преступления, совершенного в алкогольном дурмане, не искупить тяжкой вины перед людьми, обществом. Она неоплатна.

В. КОТЕЛЬНИКОВ,
народный судья Ленинского района г. Томска.

Газета выступила. Что изменилось?

МАТУЗНИК И ЕГО ПОКРОВИТЕЛИ

Прочла статью «Усохший шашлык» в газете «Красное знамя» за 14 апреля и возмущена до предела. Хотелось бы узнать, какое наказание получат люди, греющие руки у общественного котла.

А. ПЕТРОВА.

Наивно считать, что директора столовой № 32 (теперь бывшего) А. Г. Матузника можно взять голыми руками и сразу обезвредить газетной статьей.

Судите сами: во время проверки поступивших в редакцию сигналов А. Г. Матузник вдруг исчез. Директора отыскали в больнице города Асина, куда его положил по дружбе заместитель главного врача С. М. Далевский. Возможно, Матузник и нуждался в лечении, но почему же вдали от дома?

Президиум облсовпрофа 19 апреля 1983 г. принял постановление, указав директору треста столовых № 1 В. К. Рожковой на беспринципность в оценке фактов грубого нарушения правил советской торговли. Было предложено освободить от занимаемой должности директора столовой № 32 А. Г. Матузника. Дополнительно к указанным в статье «Усохший шашлык» фактам было установлено, что только в декабре—феврале Матузник получил с базы снабжения управления общественного питания сотни килограммов нельмы и стерляди, большое количество красной и черной икры, балыка и тешки осетровых рыб. Большая часть этих дефицитных рыбных продуктов «уплыла» через заднюю дверь столовой...

А дальше начались чудеса, да и только. В ответ на статью и постановление президиума облсовпрофа заместитель начальника управления общественного питания Н. И Чаплыгина прислала в редакцию такой ответ:

«За грубые нарушения правил торговли при продаже шашлыков повар столовой № 32 А. Тимошенко уволен по статье 254, пункт 2. Материалы на него переданы в следственные органы. Приказом по тресту столовых № 1 15 апреля 1983 года директору столовой № 32 А. Г. Матузнику и его заместителю Г. С. Бурдо объявлены строгие выговоры.

Долго пришлось убеждать руководство управления общественного питания, что, поскольку А. Г. Матузнику профсоюзными органами выражено недоверие, он не может оставаться на посту руководителя. Одновременно мы спросили, каким образом и при чьем попустительстве разбазарены дефицитные продукты? На свет появились новые приказы по управлению общественного питания. За отпуск дефицитных товаров было указано заместителю начальника управления Г. Л. Пивненко и товароведу Г. В. Степановой. А управляющему базой снабжения областного управления общественного питания Ю. А. Цыбульнику объявлен выговор.

А что же Матузник? Его перевели на должность заместителя директора столовой № 5. Как говорится, и щуку бросили в реку.

То есть формально управление общественного питания и трест столовых № 1 ответили на выступление газеты, а фактически — укрыли виновных от ответственности.

С. ПОЗДНЯКОВА.

СПРАШИВАЙТЕ — ОТВЕЧАЕМ

— Как оплачивается труд пенсионеров по старости, продолжающих работать?

М. СЕЛИВАНОВА.

Томский район.

— Пенсионер по старости, продолжающий работать, получает зарплату согласно штатному расписанию при повременной оплате труда. Нормы рабочего времени для пенсионеров по старости не изменяются. Пенсионер имеет право по согласованию с администрацией заключить трудовой договор на неполный рабочий день и неделю. Оплата труда в этом случае производится пропорционально затраченному времени. Применение пяти- или шестидневной недели на размер заработка не влияет.

* * *

— Существует ли норма работы для дворников?

А. ЛЕУХИНА.

г. Томск.

Отвечает заведующий отделом производственной работы и заработной платы облсовпрофа Н. В. Зверев:

— Приказом от 7 января 1977 года по областному управлению коммунального хозяйства установлена норма убираемой дворниками площади. Вручную — 1.000 квадратных метров. При механизированной уборке территорий скверов и дворов — от 4 тысяч до 7,5 тысячи квадратных метров.

* * *

— Где можно купить книги по садоводству и овощеводству?

Н. МАРКОВ.

г. Томск.

Отвечает директор облкниготорга Г. Е. Изотова:

— Книги по любительскому садоводству и овощеводству продаются во всех книжных магазинах города. Они пользуются большим спросом у населения и на прилавках магазинов не залеживаются.

Желающие могут обратиться в книжный магазин № 2 (пер. Батенькова, 5) и заполнить почтовую карточку. При поступлении нужных книг в продажу магазин пришлет извещение.

МЕЖДУНАРОДНАЯ ИНФОРМАЦИЯ

Репортеры ТАСС и АПН сообщают

ЗАЯВЛЕНИЕ ПРЕДСТАВИТЕЛЯ ПРАВИТЕЛЬСТВА ПНР

ВАРШАВА. Представитель правительства ПНР по печати решительно осудил непрекращающиеся попытки администрации Рейгана вмешиваться во внутренние дела Польши.

Даже в самый трудный для Польши период, заявил он, наша страна не пошла на какие-либо политические уступки, которыми администрация Рейгана обусловливала отмену так называемых «экономических санкций». Тем более она не пойдет на это теперь, когда польская экономика, благодаря братской помощи СССР и других социалистических стран, начинает достигать положительных результатов. Требования Рейгана не только являются вмешательством в наши внутренние дела, но и оскорбляют наше национальное достоинство.

В результате дискриминационных мер США, продолжал представитель правительства, Польша понесла потери в размере нескольких миллиардов долларов. В соответствующее время Польша представит Соединенным Штатам счет потерь, которые она понесла в результате одностороннего срыва соглашения, и потребует компенсации.

Правительство ПНР, подчеркнул он, расценивает деятельность радиостанций «Голос Америки» и «Свободная Европа» как вмешательство во внутренние дела Польши. Для упорядочения польско-американских отношений необходимо прекратить подстрекательские передачи этих радиостанций. Это — необходимое условие улучшения отношений.

СРВ. Успешное развитие интернационального социалистического соревнования между производственными коллективами Советского Союза и Вьетнама стало важным фактором народнохозяйственного строительства в республике.

Оно способствует своевременному выполнению планов строительных работ на таких важнейших стройках советско-вьетнамского сотрудничества, как гидроузел «Хоабинь», на реке Черной, шахта «Монгзыонг», ТЭС Фалай, мост «Тханглонг» через Красную реку.

НА СНИМКЕ: горный мастер из Еревана Г. А. Мовсесян, бригадир бурильщиков Нгуен Ван Бинь и заместитель начальника участка Тао Хоанг Бай обсуждают ход работ на реке Черной.

(Фотохроника ТАСС).

Пресс-конференция Х. Переса де Куэльяра

НЬЮ-ЙОРК. Генеральный секретарь ООН Х. Перес де Куэльяр заявил, что одной из главных задач он считает борьбу за укрепление мира, за прекращение гонки вооружений, прежде всего ядерных.

Выступая на встрече с аккредитованными при ООН корреспондентами, он отметил, что ситуация в Центральной Америке остается взрывоопасной. В соответствии с полученным от Совета Безопасности мандатом генеральный секретарь ООН поддерживает контакты с представителями стран региона, а также министрами иностранных дел так называемой «контадорской группы» (Мексика, Венесуэла, Панама и Колумбия), выступившей с инициативой мирного урегулирования конфликта в Центральной Америке.

Касаясь недавно закончившегося в Женеве раунда переговоров по вопросам, связанным с обстановкой вокруг Афганистана, генеральный секретарь ООН указал, что там был достигнут некоторый прогресс. По его словам, уже в значительной степени согласован проект всеобъемлющего соглашения.

Х. Перес де Куэльяр заявил, что сессия конференции ООН по торговле и развитию, проходившая в Белграде, не принесла результатов, которых от нее ожидали. Как известно, США и другие западные державы отказались принять меры, которые устранили бы дискриминацию развивающихся государств в экономических, торговых и финансовых отношениях.

ЖДУТ СОГЛАСИЯ ЗАПАДНОЕВРОПЕЙСКИХ ПРАВИТЕЛЬСТВ

ВАШИНГТОН. Контролируемый республиканцами сенат проголосовал за отказ от принятого ранее конгрессом условия строительства производственных мощностей для поточного выпуска нейтронных артиллерийских снарядов. Это условие, отмечает «Вашингтон пост», предусматривало, что «выделенные на эти цели средства не могут быть израсходованы до тех пор, пока страны НАТО не объявят официально о своем согласии разместить у себя такое оружие».

Как известно, пентагоновские стратеги в своих авантюристических планах отводят новому варварскому оружию особое место, предназначая его для развертывания главным образом в Западной Европе, вблизи границ социалистических государств. В Соединенных Штатах уже созданы и отправлены на склады 300 нейтронных боеголовок для ракет «Лэнс», начато производство 1.000 боезарядов для артиллерийских снарядов калибра 203,2 мм. В таком же количестве планируется выпуск и 155-мм снарядов. Примечательно, что складирование в США нейтронных вооружений ведется с таким расчетом, чтобы их можно было быстро перебросить за океан. В запросе администрации конгрессу об ассигнованиях на эти цели прямо говорится, что новое оружие предназначается для «возможного развертывания в Европе». Даже по предварительным подсчетам, стоимость «нейтронной программы» Пентагона оценивается в 2,5 млрд. долларов.

Электронная библиотека (репозиторий) Томского государственного университета
http://vital.lib.tsu.ru

ЛЕТО ПИОНЕРСКОЕ

ДУША ЛАГЕРЯ — ВОЖАТСКИЙ ОТРЯД

Лагерь «Спутник» уютно расположился среди строгих сосен и веселых берез. Он невелик, в нем отдыхают 202 пионера. А вожатыми здесь работают девять студенток педагогического института: три Лены — Ляховенко, Карташова и Волкова, две Светланы — Каричева и Павленко, Альбина Сатаева, Оля Гончаренко, Лида Траудт и Надя Баизр.

Много интересного и полезного уже сделано под руководством этих девушек: с успехом прошла операция «Зеленая аптека», во время которой ребята собрали и сдали 40 килограммов подорожника; состоялась спартакиада басандайских пионерских лагерей по пионерболу, футболу и многоборью ГТО, где «Спутник» занял второе место. Отличился он и во время межлагерного КВНа по противопожарной безопасности: получил тоже второе место. А какие увлекательные «телепередачи» научились готовить в отрядах! Какие конкурсы рисунков и поделок из лесного материала провели! А что за концерты и игры организовали! Сколько песен разучили! И во всех делах застрельщиками были вожатые.

Лена Волкова ведет кружок «Умелые руки». О ее талантах идет добрая слава: и поет, и танцует, и рисует, и на гитаре играет, прекрасно знает все пионерские ритуалы, а главное—щедро делится своими знаниями с пионерами.

Приятно слышать хорошие отзывы о начинающих педагогах. Вот Оля Гончаренко: она очень любит ребят, добра и заботлива, а Лена Ляховенко — прекрасный организатор, требовательна, энергична: кто подумал бы, что старшей вожатой она работает впервые...

Я знакомлюсь с пионерами, любуюсь отрядными пионерскими уголками, удивляюсь удачным педагогическим находкам. В пятом отряде образцовый порядок, здесь борются за чистоту и аккуратность и очень гордятся наградами: мальчики — медалью звездочкой, девочки — куклой Чистюлей.

Во втором отряде мое внимание привлек энергичный девиз:

Думать коллективно,
работать оперативно,
спорить доказательно —
для всех обязательно!

Отрядные газеты, выставки, экраны чистоты, «молнии» и стенды убеждают, что наглядная агитация в лагере «Спутник» поставлена прекрасно. Регулярно приходят сюда свежие газеты: «Пионерская правда», «Комсомольская правда», «Советский спорт», «Красное знамя», «Молодой ленинец».

День клонится к вечеру, а лагерь продолжает хлопотать: завтра день именинника—будут цветы, пирог, концерт.

Н. СТУСЬ,
старший преподаватель кафедры педагогики и психологии ТГПИ.

Фото **Е. Лисицына.**

ТАБЛО СПАРТАКИАДЫ

ВИЛЬНЮС. 13 июля. (ТАСС). Спартакиада. Гандбол. Женщины. Предварительные игры. 4-я подгруппа. Ленинград — Киргизия — 53:17, Азербайджан — Эстония — 32:13.

* * *

КАУНАС. Спартакиада. Гандбол. Мужчины. Предварительные игры. 4-я подгруппа. РСФСР — Туркмения — 33:11, Узбекистан — Латвия — 21:21.

* * *

ФЕОДОСИЯ. Крымская область. Велосипедный спорт. Многодневная гонка. Положение после семи этапов. Личный зачет. 1. Михаил Сухорослов (Молдавия) — 16.35.08. 2. Анатолий Максимов (Ленинград) — 16.35.21. 3. Олег Чужда (Украина) — 16.35.56. 4. Сергей Сухорученков (Ленинград)— 16.35.57. 5. Владимир Волошин (Казахстан) — 16.37.06. 6. Петр Угрюмов (Латвия)— 16.37.26.

Командный зачет. 1. Украина — 31 очко. 2. Казахстан — 37,3. Белоруссия — 40,4. РСФСР—40,5. Литва — 44. 6. Латвия — 45.

* * *

Свыше восьмисот участников собрала финальная регата по академической гребле VIII летней Спартакиады народов СССР, начавшаяся 13 июля на олимпийском гребном канале Крылатское. Среди них — тридцать заслуженных мастеров спорта, а, как известно, это звание носят чемпионы мира.

Традиционный регламент регат предусматривает предварительные старты, в ходе которых участники должны на дистанции доказать свое право вести спор за главные награды. В первый день особых сюрпризов не было. Правда, нынешним соревнованиям в сезоне предшествовало немало регат, в том числе международных, на которых не без успеха выступали наши экипажи. Так что хорошее прохождение дистанции лодками, выступающими под флагом сборной СССР, никого не удивляло. Но ведь большинство в сборной сейчас составляют представители нового поколения, сменившего прошлых «звезд».

ПОГОДА

Сегодня по области и в городе Томске — переменная облачность, без осадков, ветер северо - западный, 5—10 метров в секунду, температура воздуха плюс 18—23, в Томске плюс 20—22 градуса.

16—17 июля по области ожидается небольшая облачность, без осадков, ветер северо-западный, 5—10 метров в секунду, температура ночью 6—11, по югу 13—18, днем 23—28 градусов тепла.

Зам. редактора
Ю. И. ГРИШАЕВ.

ТЕЛЕВИДЕНИЕ программа передач

ПОНЕДЕЛЬНИК 18 июля

ПЕРВАЯ ПРОГРАММА
МОСКВА

8.00. «Время».
8.55. Концерт лирической песни.
9.25. «Клуб путешественников».
10.25. «Фильм — детям». «Храбрый прогульщик». (ГДР).
11.30. Новости.
С 11.35 до 14.50 — перерыв.
14.50. Новости.
15.10. «Как взмах крыла». Документальный телефильм.
15.40. Премьера фильма-концерта «Атытбакан».
16.30. «Мамина школа».
17.00. «Творчество юных».
17.30. «По Венгрии». Кинообозрение.
18.30. «В каждом рисунке — солнце».
18.45. «Комбайн для томатов». Документальный телефильм.
19.00. «Превращения начинаются». Из цикла «Незнайка в Солнечном городе».
19.20. «Честь по труду». «Вторая жизнь детали».
19.50. «Игра с правдой». О ядерных доктринах НАТО. Документальный фильм.
21.00. «Время».
21.30. Поет народный артист РСФСР Л. Лещенко.
22.15. «Футбольное обозрение».
22.45. «Сегодня в мире».
23.00. Чемпионат СССР по футболу. «Черноморец» — «Зенит».

ВТОРАЯ ПРОГРАММА
МОСКВА

8.00. Утренняя гимнастика.
8.20. «Эффективность реконструкции промышленных предприятий». Научно-популярный фильм.
8.35. «Преждевременный человек». Художественный фильм.
10.15. Поэзия В. Луговского.
10.55. «Наука и жизнь».
11.25. «Будильник».
11.55. «Судьба барабанщика». Телевизионный трехсерийный художественный фильм. 1-я серия.
13.00. «Русская речь».
13.30. Мультфильмы.
14.00. Документальные фильмы телевизионных студий страны.
14.45. Концерт.
15.25. Новости.
С 15.30 до 17.30 — перерыв.

ТОМСК

17.30. «Первый концерт». Художественный телефильм.

МОСКВА

18.00. Новости.

ТОМСК

18.20. «Сельская новь». «Работы вести в комплексе».
18.40. «Личный вариант». Документальный телефильм.
19.00. Новости.
19.15. К гастролям Пермского академического театра оперы и балета им. П. И. Чайковского. У нас в студии народный артист РСФСР Р. А. Турчанис.

МОСКВА

20.00. «Спокойной ночи, малыши!»

ТОМСК

20.15. Крупнопанельное домостроение: перспективы развития. Говорят участники научно-практической конференции.

МОСКВА

21.00. «Время».
21.30. «К кому залетел певчий «кенар». Художественный телефильм.
23.00. «Путешествие по Москве». Документальный телефильм.

ВТОРНИК 19 июля

ПЕРВАЯ ПРОГРАММА
МОСКВА

8.00. «Время».
8.55. «Спортивная информация».
9.10. Концерт лауреата Всесоюзного конкурса вокалистов имени М. Глинки А. Маркаускаса.
9.40. Документальные фильмы.
10.40. «Условие — будка для собаки». Кинометражный художественный телефильм (ЧССР).
11.25. Новости.
С 11.30 до 14.15 — перерыв.
14.15. Новости.
14.35. «Коммунисты 80-х». Кинопрограмма.
15.45. Л. - В. Бетховен. Концерт № 2 для фортепьяно с оркестром си бемоль мажор.
16.25. «Рассказывают наши корреспонденты».
16.55. «Горизонт».
17.55. «Никарагуа: песни свободы». К Дню победы народной революции.
18.30. «Енисейский нектар». Документальный телефильм.
18.45. «Сегодня в мире».
19.05. «Человек и закон».
19.35. Ритмы «Фольклора».
20.05. «Маяковский с нами».
21.00. «Время».
21.35. «Спортивная информация». Спартакиада народов СССР. Художественная гимнастика. Дневник Спартакиады.
22.10. Праздник советской песни в Зеленой Гуре (ПНР).
23.25. «Сегодня в мире».

ВТОРАЯ ПРОГРАММА
МОСКВА

8.00. Утренняя гимнастика.
8.20. «Прогнозы на завтра». Документальные телефильмы.
8.45. «К кому залетел певчий кенар». Художественный телефильм.
10.20. «Французский язык».
10.50. «Уроки хлеба».
11.35. «Спортивная информация».
11.55. «Судьба барабанщика». 2-я серия.
13.00. Занимательное естествознание. «Думают ли насекомые?».
13.25. «Учителю — урок музыки».
14.20. «Алтеся молодых».
15.20. Новости.
С 15.25 до 17.30 — перерыв.

ТОМСК

17.30. «Набережные Челны». Документальный телефильм.

МОСКВА

18.00. Новости.

ТОМСК

18.20. «Очарование». Художественный телефильм.
19.00. Новости.
19.15. «Город — селу».
19.30. «Возвращение песни». Телефильм-концерт.

МОСКВА

20.00. «Спокойной ночи, малыши!»

ТОМСК

20.15. «Служба здоровья».
20.40. «Карп?.. Пожалуйста». Документальный телефильм.

МОСКВА

21.00. «Время».
21.35. «Человек, которого я люблю». Художественный фильм.
23.05. Чемпионат СССР по футболу. «Спартак» — «Динамо» (Москва).

СРЕДА 20 июля

ПЕРВАЯ ПРОГРАММА
МОСКВА

8.00. «Время».
8.55. «Спортивная информация».
9.10. Встреча школьников с Героем Советского Союза, вице-адмиралом Г. И. Щедриным.
9.55. Концерт.
10.25. «Очевидное — невероятное».
11.25. Новости.
С 11.30 до 14.15 — перерыв.
14.15. Новости.
14.35. «Пятилетка — дело каждого». Кинопрограмма.
15.15. «Отзовитесь, горнисты!»
16.05. «Фильм — детям». «Мустанг-иноходец».
17.15. «Стадион для всех».
17.45. «Рассказы о партии». Борьба за мир и разоружение.
18.30. «Залив Петра Великого». Документальный телефильм.
18.45. «Сегодня в мире».
19.00. «Наука и жизнь».
19.30. Поет лауреат международного конкурса Л. Курдюмова.
19.55. Премьера художественного телефильма «Тепло родного дома». 1-я серия.
21.00. «Время».
21.35. «Поет Эрнст Буш». Фильм 2-й.
22.35. «Сегодня в мире».
22.50. «Спортивная информация».

ВТОРАЯ ПРОГРАММА
МОСКВА

8.00. Утренняя гимнастика.
8.20. Документальные фильмы.
8.50. «Человек, которого я люблю». Художественный фильм.
10.20. «Чудеса без чудес».
10.50. «Немецкий язык».
11.20. «Читая стихи».
11.50. «Спортивная информация».
12.10. «Судьба барабанщика». 3-я серия.
13.15. «Для вас, родители!»
13.45. «Знай и умей».
14.30. Концерт по заявкам металлургов.
15.30. Новости.
С 15.35 до 17.30 — перерыв.

ТОМСК

17.30. «Наш современник». Документальный телефильм «Единственная забота».

МОСКВА

18.00. Новости.

ТОМСК

18.20. Концертное исполнение оперы П. И. Чайковского «Пиковая дама».
19.30. «Как спасти море». Документальный фильм.
19.40. Новости.

МОСКВА

20.00. «Спокойной ночи, малыши!»

ТОМСК

20.15. «Адреса передового опыта». Комплексная система управления качеством продукции и труда на предприятиях объединения «Томснефть».
20.45. Документальный фильм.

МОСКВА

21.00. «Время».
21.35. «В добрый час». Художественный фильм. (Киностудия им. Горького, 1956 г.).

ЧЕТВЕРГ 21 июля

ПЕРВАЯ ПРОГРАММА
МОСКВА

8.00. «Время».
8.55. «Спортивная информация».
9.10. Выступление детской хоровой студии «Фархад» г. Навои.
9.25. «Тепло родного дома». 1-я серия.
10.30. «Веселые старты».
11.15. Новости.
С 11.20 до 14.50 — перерыв.
14.50. Новости.
15.10. К годовщине восстановления Советской власти в Литве, Латвии и Эстонии. Документальные фильмы.
16.00. «Формула МВТУ». Телевизионный очерк.
16.20. «Русская речь».
16.40. «Голос мира». Телеочерк.
16.55. Выступление детских художественных коллективов в Зеленой Гуре.
17.30. «Шахматная школа».
18.00. «Ленинский университет миллионов». К 60-летию II съезда РСДРП.
18.30. «Биение твоего сердца». Документальный фильм.
18.45. «Сегодня в мире».
19.00. Мультфильм.
19.10. Музей-усадьба «Архангельское».
19.55. «Тепло родного дома». 2-я серия.
21.00. «Время».
21.30. Р. Шуман. «Симфонические этюды».
22.10. «Спортивная информация». Спартакиада народов СССР. Художественная гимнастика.
22.45. «Сегодня в мире».
23.00. Чемпионат СССР по футболу. «Черноморец» — «Пахтакор».

ВТОРАЯ ПРОГРАММА
МОСКВА

8.00. Утренняя гимнастика.
8.20. Научно-популярные фильмы.
8.45. «Наш сад».
9.15. «Отзовитесь, горнисты!»
10.00. Мультфильм.
10.20. «Очевидное — невероятное».
11.20. «Испанский язык».
11.50. «Спортивная информация».
12.10. Т. Мансурян. Партита для симфонического оркестра.
12.30. «Приключения принца Флоризеля». 3-я серия.
13.35. «Путь на сцену». Документальный телефильм.
14.05. А. Островский. «Волки и овцы».
14.55. «Голоса Бурятии». Фильм-концерт.
15.00. Г. Канчели. Симфония № 6.
15.35. Новости.
С 15.40 до 17.30 — перерыв.

ТОМСК

17.30. «Тополиная земля». Телефильм-концерт.

МОСКВА

18.00. Новости.

ТОМСК

18.20. «Старты здоровья». Репортаж из пионерского лагеря «Юбилейный».
18.50. Киножурнал.
19.00. Новости.
19.15. «Решения июньского (1983 г.) Пленума ЦК КПСС — в жизнь».
19.35. «Сельская новь». «Семена — основа урожая».

МОСКВА

20.00. «Спокойной ночи, малыши!»
20.15. Концерт вокальной музыки. Поет заслуженная артистка РСФСР Л. Штанько.

МОСКВА

21.00. «Время».
21.30. «О друзьях-товарищах». Художественный телефильм. 1-я серия.
22.45. «Мелодии и ритмы зарубежной эстрады».

ПЯТНИЦА 22 июля

ПЕРВАЯ ПРОГРАММА
МОСКВА

8.00. «Время».
8.55. «Спортивная информация».
9.10. Мультфильмы.
9.50. Концерт духового оркестра Большого театра Союза ССР.
10.30. «Тепло родного дома». 2-я серия.
11.35. Новости.
С 11.40 до 14.15 — перерыв.
14.15. Новости.
14.35. К Дню работников торговли. Документальные фильмы. «Выставка Буратино».
15.25. Новости.
15.55. «Фильм — детям». «Неразлучные друзья».
16.00. «Сегодня и завтра подмосковного села».
17.20. «Народные мелодии».
17.50. «Мы строим БАМ».
18.00. «Просто живописец». Документальный телефильм.
18.30. «Сегодня в мире».
18.45. Мультфильм.
19.00. Кинообозрение «Польша сегодня».
19.10. «К Дню возрождения Польши». «Прерванный полет». Художественный фильм. (ПНР).
19.40. «Время».
21.00. Концерт академического оркестра русских народных инструментов ЦТ и ВР.
21.30. «Спортивная информация». Художественная гимнастика. Дневник Спартакиады.
22.20. Научно - популярные фильмы.
22.55. «Сегодня в мире».

ВТОРАЯ ПРОГРАММА
МОСКВА

8.00. Утренняя гимнастика.
8.20. Научно - популярные фильмы.
8.50. «В добрый час». Художественный фильм.
10.20. «Шахматная школа».
10.50. Концерт художественных коллективов Киргизской ССР.
11.15. «Английский язык».
11.45. «Спортивная информация».
12.05. С. Соловейчик. «Ватага «Семь ветров». История 7-я—«Поветрие».
12.50. «Самый большой проспект». Документальный телефильм.
13.20. «Антуан де Сент-Экзюпери. Страницы жизни и творчества».
14.05. Концерт Государственного ансамбля песни и танца Литовской ССР «Летува».
14.30. «Путевка в жизнь».
15.30. Новости.
С 15.35 до 18.00 — перерыв.
18.00. Новости.

ТОМСК

18.20. «По родной стране». Документальные телефильмы «Город имени зерна», «Салават — город молодости».
19.00. «События недели».
19.15. «Север. Люди. Нефть». Сегодня и завтра Пудинского района.
19.45. «Советы специалиста». Использование торфа в сельском хозяйстве.

МОСКВА

20.00. «Спокойной ночи, малыши!»

ТОМСК

20.15. «Собеседник». «Алкоголь и подросток».

МОСКВА

21.00. «Время».
21.30. «О друзьях-товарищах». 2-я серия.
22.35. Концерт Государственной Магнитогорской хоровой капеллы.
23.00. Чемпионат СССР по футболу. ЦСКА — «Динамо» (Киев).

СУББОТА 23 июля

ПЕРВАЯ ПРОГРАММА
МОСКВА

8.00. «Время».
8.55. «Если хочешь быть здоров».
9.05. «Спортивная информация».
9.20. «Для вас, родители!»
9.50. 30-й тираж «Спортлото».
10.00. «Движение без опасности».
10.30. «В объективе — Арабская республика Египет». Киноочерк.
10.55. «Фильм — детям». «Дети капитана Гранта». («Мосфильм», 1936 г.).
12.20. Вечер, посвященный 90-летию со дня рождения В. В. Маяковского. С 13.50 до 14.05 — перерыв.
14.05. «Радуга». Народное искусство Никарагуа.
14.30. «Сегодня в мире».
14.45. «Спортивная информация». Спартакиада народов СССР. Тяжелая атлетика.
15.20. «Начнем с гвоздя». Документальный фильм.
15.40. «Рейс мира». Телеочерк.
16.05. «Песня далекая и близкая».
16.55. Беседа политического обозревателя Ю. А. Летунова.
17.25. «В мире животных».
18.25. «Бегство мистера Мак-Кинли». Художественный фильм. 1-я и 2-я серии.
21.00. «Время».
21.35. Торжественное открытие 8-й летней Спартакиады народов СССР. Новости.
23.40.

ВТОРАЯ ПРОГРАММА
МОСКВА

8.00. Утренняя гимнастика.
8.25. «О друзьях-товарищах». 1-я и 2-я серии.
10.40. «Утренняя почта».
11.10. Программа Кемеровской студии телевидения.
12.05. «Спортивная информация».
12.25. Мультфильм.
12.40. «Прекрасная Куба». Кинообозрение.
13.15. Концерт народного артиста СССР А. Ведерникова.
13.55. «Гарантия» против дефицита». Документальный телефильм.
14.35. И. Гайдн. Концерт для скрипки с оркестром.
15.00. «Волгоград». Документальный телефильм.
15.10. «Музыкальный киоск».
15.40. «Правда великого народа». Фильм 3-й — «Родимая земля».
16.35. «Спутник кинозрителя».
17.20. Премьера телевизионного спектакля «Семь крестиков в записной книжке» из цикла «Криминальные истории». Автор — Ж. Сименон.
19.00. «Международное обозрение».
19.15. «Здоровье».
20.00. «Спокойной ночи, малыши!»
20.15. «Судьбы людские». Документальный телефильм.
20.45. «Спортивная информация».
21.00. «Время».
21.35. Концерт оркестра «Гульшан» Таджикского телевидения и радио.

ВОСКРЕСЕНЬЕ 24 июля

ДЕНЬ РАБОТНИКОВ ТОРГОВЛИ
ПЕРВАЯ ПРОГРАММА
МОСКВА

8.00. «Время».
8.55. «Спортивная информация».
9.10. «Будильник».
9.40. «Служу Советскому Союзу!»
10.40. «Здоровье».
11.25. «Утренняя почта».
11.55. «Сельский час».
12.55. «Музыкальный киоск».
13.25. «Симон Боливар — освободитель». К 200-летию со дня рождения вождя освободительного движения народов Латинской Америки.
С 13.55 до 14.10 — перерыв.
14.10. «Сегодня — День работников торговли».
14.40. Концерт по заявкам работников торговли.
15.20. Лопе де Вега. «Учитель танцев». Фильм-спектакль Центрального академического театра Советской Армии.
17.35. 8-я летняя Спартакиада народов СССР. Синхронное плавание.
17.00. «Международная панорама».
18.45. Мультфильмы.
19.10. «Поэт на экране». Художественный фильм с участием В. Маяковского «Барышня и хулиган».
20.00. «Клуб путешественников».
21.00. «Время».
21.35. 8-я летняя Спартакиада народов СССР. Художественная гимнастика.
22.35. Новости.
22.40. «Спортивная информация».

ВТОРАЯ ПРОГРАММА
МОСКВА

8.00. «На зарядку, становись!»
8.20. Документальные телефильмы.
8.50. «Я — сегодня и завтра».
9.20. Премьера документального телефильма «На материнском поле».
9.50. Концерт этнографического ансамбля «Акунк».
10.25. А. М. Горький. «Детство».
11.10. «Фильм — детям». «Хабиб — повелитель змей».
13.25. «Путешествие во время концерта». Поет Джанни Моранди.
14.30. «Рассказывают наши корреспонденты».
15.00. Мультфильм.
15.15. «Письма из Ялты». Телефильм из цикла «Путешествие к Чехову».
16.20. «Первые радости». 4-я серия.
17.30. Концерт Государственного камерного оркестра Министерства культуры СССР «Виртуозы Москвы».
19.30. «Эрмитаж». Культура Петровского времени.
20.00. «Спокойной ночи, малыши!»
20.15. «Клайпеда». Документальный телефильм.
20.45. «Спортивная информация».
21.00. «Время».
21.35. «На экране — кинокомедия». «Аршин Мал Алан». (Бакинская киностудия, 1945 г.).

ТВ

ПЯТНИЦА, 15 июля
ПЕРВАЯ ПРОГРАММА
МОСКВА

8.00. «Время». 8.55. Играет А. Леончик (цимбалы). 9.25. «Здесь солнце Родины встает». Документальный фильм. 10.05. Концерт. 10.35. «Фильм — детям». «Волшебный круг». 2-я серия. 11.40. Играет духовой оркестр. 11.55. Новости.
С 12.00 до 14.15 — перерыв.
14.15. Новости. 14.35. «Пятилетка — дело каждого». Документальные телефильмы. 15.25. «В концертном зале — школьники». 16.10. «На земле, в небесах и на море». 16.40. «Москва и москвичи». 17.10. Мультфильм. 17.15. «Человек — хозяин на земле». 18.15. «В каждом рисунке — солнце». 18.30. Народные мелодии. 18.45. «Сегодня в мире». 19.00. «По вашим письмам». Концерт. 19.45. Поэты о Маяковском. 21.00. «Время». 21.35. «Карамболина — Карамболетта». Музыкальный телефильм. 22.40. «Сегодня в мире».

ВТОРАЯ ПРОГРАММА
МОСКВА

8.00. Утренняя гимнастика. 8.20. «Беспокойное лето». Художественный телефильм. 9.25. «Слово о красном галстуке». 10.10. «Твоя экономия». Документальный телефильм. 10.35. «Английский язык». 11.05. Фильм-концерт. 11.25. Научно - популярные фильмы. 12.00. Премьера художественного телефильма для детей «Поиск и спасение: команда «Альфа». (США). 1-я часть. 13.10. «Шахматная школа». 13.40. Альтист Ю. Башмет. 14.20. Встреча учащихся ПТУ союзных республик. 15.20. Новости.
С 15.25 до 18.00 — перерыв. 18.00. Новости.

ТОМСК

18.15. Студия «Юность». «Фронтовыми дорогами». К 40-летию Курской битвы. 18.45. Документальный фильм. 19.00. «События недели». 19.15. «Север. Люди. Нефть». 19.40. «Сельская новь». Заготовка кормов — темпы и качество.

МОСКВА

20.00. «Спокойной ночи, малыши!»

ТОМСК

20.15. «Собеседник». Отвечаем на ваши письма.

МОСКВА

21.00. «Время». 21.35. «Ожидание». Художественный телефильм. 1-я и 2-я серии.

ТЕАТР

ТЕАТР ДРАМЫ
ГАСТРОЛИ ПЕРМСКОГО ГОСУДАРСТВЕННОГО ОРДЕНА ТРУДОВОГО КРАСНОГО ЗНАМЕНИ АКАДЕМИЧЕСКОГО ТЕАТРА ОПЕРЫ И БАЛЕТА ИМ. П. И. ЧАЙКОВСКОГО.

15 июля. «Пахита», «Испанские миниатюры» — 19-30.

ЦИРК

15 июля. Представление Московского цирка «ЦИРК И НЕМНОГО ФАНТАЗИИ» — 19-30.

ДВОРЕЦ ЗРЕЛИЩ И СПОРТА

15 июля. «Каскадеры» — 20.

КИНО

В КИНОТЕАТРАХ:
«РОДИНА»

15 июля. «Он начинает сердиться» — 9, 10-40, 12-30, 14-10, 16-10, 18-20, 20-05, 21-50.

имени М. ГОРЬКОГО

15 июля. «Абдулла» (две серии)— 8-30, 11, 13-30, 16, 18-30, 21. «Любовью за любовь» — 8-40, 10-20, 12, 13-40, 15-20, 17, 18-40, 20-20, 22. Зал кинохроники. Мультфильмы для взрослых — 9, 10-15, 11-30, 12-45, 14, 15-15, 16-30, 17-45, 19, 20-15, 21-30.

«ОКТЯБРЬ»

15 июля. «Муха-Цокотуха» — 10-30. «Абдулла» (две серии)— 8-30, 11, 13-30, 16, 18-30, 21. «К своим!..» — 8-50, 12-10, 14, 16-10, 17-50, 19-30, 21-10.

имени И. ЧЕРНЫХ

15 июля. «Красавица и чудовище» — 10-40. «Вокзал для двоих» (две серии) — 9, 11-20, 13-40, 16, 18-20, 20-30. «Кто есть кто» — 9, 12-20, 14, 16, 17-40, 19-20, 21.

«ПИОНЕР»

15 июля. «Здесь тебя не встретит рай» — 9, 11, 13, 15. «Сыщик» (две серии) — 17, 20.

«СИБИРЯК»

15 июля. «Волшебная лампа Аладдина» — 9-20. «В сетях мафии» — 11, 12-40, 14-20, 16, 17-40, 19-20, 21.

ДВОРЕЦ КУЛЬТУРЫ «АВАНГАРД»

15 июля. «Вам и не снилось» — 13, 15. «Однолюбы» — 17, 19, 21.

ДОМ КУЛЬТУРЫ «СИБКАБЕЛЬ»

15 июля. «Джонни Чикано» — 17-20, 19, 21.

Издательству «Красное знамя» требуется **бухгалтер.**

Обращаться: г. Томск, ул. Советская, 47, тел. 3-43-90.

ВНИМАНИЮ РУКОВОДИТЕЛЕЙ ПРЕДПРИЯТИЙ, ДОМОУПРАВЛЕНИЙ, ЖСК!

При подготовке газовых объектов к работе в зимний период принять во внимание:

состояние ограждения групповой установки, коверного хозяйства, предупредительных надписей;

отсутствие деревьев на трассе подземного газопровода и групповой установки;

посыпку песком территории групповой установки;

наличие замков на воротах ограждений групповой установки сжиженного газа, упоров у дверей подъездов, табличек на дверях подвалов с указанием, где находится ключ от подвала, абонентных книжек у абонентов;

наличие уголков по безопасности в газовом хозяйстве и панно;

окраску внутридомового газопровода;

герметизацию мест ввода подземных коммуникаций в подвалы газифицированных домов и домов в радиусе 60 м от газопровода;

состояние отверстий в крышках колодцев на расстоянии 15 м от оси подземного газопровода;

выдержаны ли расстояния от электропровода до внутридомового газопровода;

знание и выполнение абонентами правил эксплуатации газового оборудования.

Объекты газового хозяйства должны быть сданы тресту «Томскгоргаз» до 25 августа.

Трест «Томскгоргаз».

Сибирский ордена Трудового Красного Знамени физико-технический институт им. В. Д. Кузнецова ОБЪЯВЛЯЕТ КОНКУРС на замещение вакантных должностей:

старшего научного сотрудника (без степени) по специальности техническая кибернетика и теория информации;

младшего научного сотрудника по специальностям: физика твердого тела, теоретическая и математическая физика, физика полупроводников и диэлектриков, техническая кибернетика и теория информации, приборы и устройства контроля веществ, материалов и изделий, биофизика.

Срок подачи документов — один месяц со дня опубликования объявления в газете.

Документы направлять по адресу: 634050, Томск, пл. Революции, 1, СФТИ, ученому секретарю.

Бюро по трудоустройству населения совместно с **Советским райпищеторгом** объявляют прием на курсы **младших продавцов** со сроком обучения 6 месяцев. Образование — 8—10 классов. За время обучения выплачивается стипендия 60—72 рубля в месяц.

За справками обращаться по тел. 3-12-07, 2-40-21.

Здесь же требуются: **продавцы, кассиры-контролеры, бухгалтеры, заместители заведующих отделами, заведующие отделами.**

За направлениями обращаться: г. Томск, пр. Кирова, 17; ул. Бердская, 18; ул. Пушкина, 71 (в бюро по трудоустройству и его филиалы).

Срочно меняю комнату гостиничного типа (18 кв. м, есть ванна) в г. Кемерове на квартиру в г. Томске.

Обращаться: г. Томск, тел. 4-40-37.

Коллектив Томской мебельно - зеркальной фабрики с глубоким прискорбием извещает о смерти начальника отдела сбыта, члена КПСС, участника Великой Отечественной войны

СМОЛЕНЦЕВА
Ивана Максимовича

и выражает искреннее соболезнование родным и близким покойного.

Вынос тела — 16 июля, в 11 часов, из квартиры покойного (ул. 79-й гвардейской дивизии, 20, кв. 124).

Администрация, партийная и общественные организации НИИ ядерной физики при Томском политехническом институте выражают глубокое соболезнование старшему научному сотруднику института А. А. Ятису по поводу смерти жены

ЯТИС
Иды Вениаминовны.

Родные и близкие скорбят о смерти жены, матери, бабушки

ЯТИС
Иды Вениаминовны.

Вынос тела — 15 июля, в 16 часов, из квартиры покойной.

Бюро по трудоустройству населения совместно с **горплодоовощторгом** принимают на **курсы продавцов мелкой розницы.** Срок обучения — 1 месяц. Стипендия — 52 рубля.

Приглашаются на работу: **бухгалтеры, кассиры, продавцы, товароведы.**

Обращаться: г. Томск, пр. Кирова, 17, в бюро по трудоустройству населения, или его филиалы (ул. Бердская, 18, ул. Пушкина, 71).

Справки по тел. 4-84-46.

НАШ АДРЕС И ТЕЛЕФОНЫ

Адрес редакции: 634050, Томск, ГСП, пр. Фрунзе, 103. Телефоны: приемной редактора — 3-44-35, заместителей редактора — 3-06-52, 3-31-25, отв. секретаря — 3-32-34, секретариата— 3-40-20, отдела партийной жизни — 3-40-51, отдела пропаганды — 3-40-24, 3-31-22, отдела промышленности — 3-46-76, 3-40-58, отдела нефтегеологии и строительства — 3-41-53, 3-41-83, отдела сельского хозяйства — 3-43-75, 3-43-60, отдела науки и учебных заведений — 3-43-63, отдела информации — 3-43-32, 3-06-31, отдела советского строительства и быта— 3-31-61, отдела писем — 3-41-65, 3-06-87, собственных корреспондентов: в Стрежевом — 9-23-33, в Колпашеве — 36-55; общественной приемной — 3-42-07, отдела объявлений — 3-06-62, дежурного— 3-41-59, областной журналистской организации — 3-40-91, приемной издательства — 3-15-25, бухгалтерии — 3-10-17.

КЗ06192 Заказ № 1161 Тираж 160.783

г. Томск, типография издательства «Красное знамя».