Электронная библиотека (репозиторий) Томского государственного университета
http://vital.lib.tsu.ru

Пролетарии всех стран, соединяйтесь!

КРАСНОЕ ЗНАМЯ

ОРГАН ТОМСКОГО ОБЛАСТНОГО КОМИТЕТА КПСС И ОБЛАСТНОГО СОВЕТА НАРОДНЫХ ДЕПУТАТОВ

Газета основана 1 июня 1917 года ◆ ВТОРНИК, 6 СЕНТЯБРЯ 1983 ГОДА ◆ № 206 (18226) ◆ Цена 3 коп.

СТРАДА-83: СООБЩАЮТ ПРЕСС-ЦЕНТРЫ

Первомайское

Колхоз «1 Мая» первенствует в соревновании уборочно-транспортных коллективов на жатве в Первомайском районе. А в самом колхозе уверенно лидирует отряд, который возглавляет А. Ф. Кураш. Сам бригадир показывает добрый пример, намолотив уже 4.400 центнеров зерна. Правда, результат у его младшего брата, Леонида, несколько повыше — 4.625 центнеров.

Хорошо трудятся в этом отряде и представители другой комбайнерской династии — Парецкие. Старший из них, С. Н. Парецкий, намолотил 2.636 центнеров зерна, а его сын Николай—без малого 3.000 центнеров.

Поздравить правофланговых жатвы на поле приехала агитбригада районного Дома культуры. Участники агитбригады Александр и Тамара Даниловы, Галина Слесаренко обратились к комбайнерам с проникновенными словами о хлебе. Они преподнесли им на полотенце хлеб-соль, вручили благодарственное письмо от районного штаба по уборке урожая.

А. ЧЕРНИКОВ,
инструктор Первомайского райкома КПСС.

Кожевниково

В райцентре поднят флаг трудовой славы в честь коллектива совхоза «Нива» Кожевниковского района. Только за прошлую неделю прирост кормовых единиц на условную голову скота составил здесь 2,1 центнера. Кроме того, здесь обмолочено 30 процентов зерновых, вспахано 10 процентов зяби, заскирдовано 36 процентов соломы и полностью убрана кукуруза.

Важно, что все работы в хозяйстве ведутся комплексно, так, что ни одно из звеньев уборочной страды не остается без внимания. Например, машинисты Текинского зерноочистительного комплекса С. А. Гончаров и А. А. Таранов уже обработали и засыпали в закрома 200 тонн ржи и гороха. А лучшими на подъеме зяби стали В. И. Емельянов и А. М. Крайсман, вспахавшие на своих «К-700» за неделю соответственно 260 и 223 гектара.

А. НЕЧУНАЕВ.

ВСЕ СИЛЫ—НА СПАСЕНИЕ УРОЖАЯ!

● На уборке зерновых идут впереди Асиновский, Кожевниковский и Томский районы, где хлеба обмолочены соответственно на 42, 39 и 33 процентах площадей ● Уборку силосных культур завершают Бакчарский, Молчановский и Томский районы ● План вспашки зяби по области выполнен на 18 процентов

Из-за непогоды, резкого похолодания хлеба оказались под угрозой. Спасти их — первый долг земледельцев и всех, кто пришел к ним на помощь.

Во многих хозяйствах жатву сдерживает уборка силосных культур. Нужно с этой работой управиться в два-три дня, чтобы высвободить технику и людей для зерновых полей.

Еще до половины комбайнов в некоторых районах бездействует. Их немедленно надо выводить в поле, вернуть на свое место комбайнеров, занятых на других работах. Кроме того, из города на уборку направлено около 1.200 механизаторов — они должны быть использованы по прямому назначению.

Чтобы вовремя убрать зерновые, нужно ежедневно обмолачивать до 5 процентов хлебов, то есть необходимо удвоить сегодняшние темпы. Особенно на уборке овса, более страдающего от непогоды.

Жатва проходит в сложных условиях. Много полеглых хлебов, с подсадой. Для обработки зерна следует полнее загружать мощности не только зернотоков, но и хлебоприемных пунктов. Конвейер «поле—зерноток» должен работать круглосуточно.

Ни минуты простоя комбайнов! — это требование определяет ритм работы автотранспорта. Для разгрузки комбайнов рекомендуется также применять накопители зерна, используя для этого тракторные тележки, списанные комбайны. Ни один колосок не должен остаться в поле! Качество уборки нужно взять под неослабный контроль дозорных, «комсомольских прожектористов».

Коммунистам, комсомольцам, профсоюзным активистам на каждом поле следует организовать действительно ударный, страдный труд. Важно обеспечить всех, убирающих урожай, трехи четырехразовым питанием.

Комбайнеры, водители, механизаторы! Берите пример с ветеранов! Проявите все свое умение и мастерство! Все силы — на спасение урожая!

МЕСТО КОМБАЙНОВ—В ПОЛЕ

По оперативным данным на 5 сентября, уборочные работы в районах идут так (первая колонка — обмолочено зерновых, вторая — убрано силосных, в процентах):

Асиновский	42	87
Кожевниковский	39	88
Томский	33	91
Первомайский	30	69
Зырянский	27	78
Шегарский	27	72
Кривошеинский	26	86
Молчановский	20	93
Чаинский	18	86
Бакчарский	16	94
Тегульдетский	11	24
Колпашевский	2	75
Парабельский	2	75
Каргасокский	—	100
ПО ОБЛАСТИ	29	84

За последние три дня темпы уборки хлебов по области несколько повысились: с 2 процентов в день до 2,7. Но прирост еще недостаточен. Главная причина отставания — плохое использование комбайнового парка. Так, в Кривошеинском районе из 182 комбайнов в работе лишь 91, в соревнующемся с ним Молчановском подобное соотношение. В чем видят руководители этих районов выход из такого положения? Слово — первым секретарям райкомов партии соревнующихся районов.

В. Д. Лариков:

—На прямое комбайнирование у нас должно выйти 130 комбайнов, и сегодня 101 будет в поле. Еще 21 — с жатками — используется на косовице и 30 переоборудованы под погрузчики семян. В помощь совхозным комбайнерам прибыли 30 механизаторов из Томска и 40 из райцентра. Уборку зерновых не можем развернуть в полную силу, потому что многие совхозы еще «завязаны» с кукурузой. Ее уборку завершил лишь совхоз «Кривошеинский», близок к этому «Белостокский». Они широким фронтом пошли на хлеба. Другие этого не могут сделать еще и потому, что не хватает транспорта.

М. И. Ромашов:

— Сегодня в поле вышло уже 62 комбайна, на 16 больше, чем три дня назад. По рабочему плану их должно быть 72. Завтра выйдут все. Решено работать и в ночное время, для этого на комбайны ставятся фары, которых не было. Транспорта тоже не хватает. Выход такой — использовать временные тока и с них возить зерно круглосуточно. Так поступают в Соколовском отделении совхоза «Молчановский». Комбайнеры тоже продлили свой рабочий день до ночи.

С 6 по 15 сентября в районе объявлен ударный декадник по уборке зерновых. За это время будут обмолочены все хлеба. Созданы также отряды по уборке соломы и вспашке зяби. Все эти меры уже помогли: район завершает уборку силосных, а темпы обмолота поднялись до 3 процентов в день. Наша цель — довести этот ежедневный прирост до 6 процентов.

Как видно из этих двух объяснений, молчановцы не просто сетуют, как их соседи, на трудности, в том числе на нехватку транспорта, но ищут выход — и правильный — из создавшегося положения.

Однако из некоторых районов и хозяйств приходят и такие сообщения, что не всегда лучшим образом ведут себя на уборке городские посланцы. Например, объединение «Контур» направило в совхоз «Красное знамя» Томского района 15 механизаторов. Но из этих «механизаторов» только один может работать на тракторе. Более того, тех, кто приспособился трудиться на зерносушилках; сейчас, в самый разгар уборки, почему-то возвращают в город, заменяя их неподготовленными новичками. А один посланец сбежал из совхоза едва ли не в первый день. Как же можно надеяться на таких помощников? Здесь часто нарушают трудовую дисциплину и городские водители (автоколонна № 2042), а их руководитель А. Н. Крюков больше озабочен тем, чтобы получше оформить документы, завысить число рабочих часов в путевых листах...

Ясно, что с такими «традициями» должно быть покончено. Жатва не прощает расхлябанности никому!

У молодых механизаторов, которых вы видите на снимке, первая самостоятельная уборочная. Это учащиеся Томского ордена Трудового Красного Знамени совхоза-техникума. В этом году четверокурсники закрепляют знания на практике. Спорится работа у будущих специалистов сельского хозяйства, уверенно ведут они комбайны по полям своего совхоза.

НА СНИМКЕ (слева направо): Владимир Казанцев, Владимир Чернов, Николай Слепцов, Юрий Мисько, Алексей Юрченко, Сергей Рогулин.

Фото Е. Лисицына.

ПЛЕЧОМ К ПЛЕЧУ

РЕПОРТАЖ

Уже который день над Чаинским районом безрадостно волочатся серые низкие тучи...

Зерно еще мягкое, но дальше тянуть с уборкой некуда. Комбайны ползут по крохотному полю среди леса, то и дело останавливаются: идет настройка. Дольше других занимается ею один парень. Управляющий Леботерским отделением совхоза имени 60-летия СССР Савелий Владимирович Демьянов показывает глазами в его сторону:

— Это Девятов. Нет, не Алексей Федорович, тот его отец, теперь он на комбайне не работает. Перешел механиком на ферму — любую технику знает, как свои пять пальцев, только что получил премию за первое место в областном соревновании. А сын его, Володя, перешел сюда с «Кировца».

Савелий Владимирович заметил и заставил собрать просыпанное при разгрузке бункера зерно — немного, с полведра, а все-таки... Попросил Михаила Карташова «обобрать» оставшиеся по краям поля узенькие полоски-хвостики ржи:

— Учи наших, как надо убирать.

Михаил пока еще не совсем «наш», он и вообще-то из райцентра, из «Райсельхозхимии», до этой осени убирал только в Сухом Логу, другом отделении совхоза. Там к уборке относятся все же получше, потому что перешли на хозрасчет, как и в Ермиловке.

Впрочем, как раз прошлогодняя уборка в Ермиловке многому научила. Главный агроном совхоза Александр Яковлевич Губин рассказывает:

— Мы тогда поняли, что перейти на подряд — это еще не гарантия успеха. Убирали-то по-прежнему, каждый только и гнался за намолотом. Например, делали высокий срез, чтобы быстрее, а низкорослые колосья-то оставались.

Перед нынешней жатвой ввели новые условия соревнования. «Связали» выработку с урожайностью. Премию комбайнер получает за каждую тысячу центнеров намолоченного зерна, но размер премии зависит от урожайности по бригаде. Если урожай выше четырнадцати центнеров с гектара — сто рублей за тысячу центнеров. Свыше тринадцати — по семьдесят пять, свыше двенадцати — по пятьдесят, свыше одиннадцати — по двадцать пять.

— А можно оказаться вовсе без премии?

— Да. Если урожайность меньше одиннадцати. Потому что такой низкой урожайности не должно быть!

Между тем управляющий и приехавший с нами главный агроном райсельхозуправления Владимир Стройкин идут по следам комбайнов, ворошат солому, отыскивая необмолоченные колоски.

Демьянов размалывает в пальцах подобранный колосок, вспоминает свои прошлые уборки. Как цепляли по два комбайна к одному трактору, как получил от райкома комсомола премию — хромовые сапоги... Главный агроном совхоза Владимир Стройкин рассказывает:

— Конечно, одними механизаторами в уборку не обойтись: мы же и сено, и сенаж, и травяную муку продолжаем заготавливать, и с силосными еще не кончили. Этой осенью за штурвалы сядут шесть итээровцев. Володя Парамошин — техник-радист, комсомолец, прошлой осенью занял первое место среди молодых. Анатолий Григорьевич Постоев — инженер по сельхозмашинам... Начальник котельной... Заведующий автогаражом... Заведующий центральным складом... Шофер... А как же! Уж если горожане едут на уборку, то сельские...

«Страда не делает различий, мы перед хлебом все равны», — припомнились строки одного сибирского поэта. А комбайны продолжали тянуть свои «строки». И не сразу различишь, кто их пишет: потомственные ли хлеборобы или их помощники. Строка к строке, плечом к плечу.

В. ОВЧИННИКОВ.
Чаинский район.

НОВОСТИ

Признаны победителями

На днях из Киселевска возвратилась делегация Томского электромеханического завода. Томичи принимали участие в подведении итогов социалистического соревнования, заключенного между коллективами ТЭМЗа и шахты имени В. В. Вахрушева.

По всем производственным показателям победителем признано томское предприятие. Соревнующиеся коллективы решили расширить договор: намечено проведение совместных культурно-массовых и спортивных мероприятий.

З. АРИНА.

Внедрен в производство

На Невинномысском заводе электроизмерительных приборов прошел приемочные испытания комплекс поверочной аппаратуры, созданный коллективом кафедры радиотехники Томского политехнического института под руководством профессора М. С. Ройзмана. В его разработке участвовали также сотрудники СКБ завода и НИИ электроизмерительных приборов г. Ленинграда.

Аппаратура будет использоваться в системах поверки цифровых вольтметров в промышленности, а также в научных исследованиях. К концу года будет выпущена первая промышленная партия таких приборов.

А. КУЗНЕЦОВА.

Юбилей ветерана

Тепло поздравил коллектив ГПЗ-5 своего ветерана, одного из лучших наставников молодежи Александра Емельяновича Ядрышникова с семидесятилетним юбилеем.

Более тридцати лет отдал А. Е. Ядрышников родному предприятию. Уйдя на заслуженный отдых, ветеран по-прежнему продолжает трудиться. Он возглавляет детскую народную киностудию при Дворце культуры ГПЗ-5. Около семидесяти фильмов о подшипниковцах создали Александр Емельянович и его воспитанники.

С. КОНЕВА.

Фермы перед зимовкой

Где теряется молоко

Четыре года подряд коллектив совхоза «Павловский» был победителем Всесоюзного социалистического соревнования. Однако в этом году дела идут не так, как бы хотелось.

— Стараемся не повторить ошибок прошлого года, — говорит директор совхоза В. Г. Начитин.— А это означает, что работу по подготовке к зимовке надо вести по трем направлениям: это заготовка кормов, ремонт животноводческих помещений и такая организация пастбищного содержания скота, которая позволила бы войти в зимовку с наибольшей продуктивностью.

На условную голову скота решено запасти не менее 22 центнеров кормовых единиц. Пока заготовлено по 13 центнеров. Настроены в совхозе заготовить 5.500 тонн сена против 3.100 в прошлом году. План по сенажу уже перекрыт, наполовину выполнено задание по заготовке силоса. По-ударному трудятся звенья В. Г. Бобика, С. Д. Мегеля, И. М. Роликова. На счету этих коллективов по 1.000 тонн сена.

Уроки прошлой зимовки доказали руководителям хозяйства, что надо спешить с ремонтом животноводческих помещений. Стоило задержать на пастбище дойное стадо Пашенской фермы из-за неподготовленности скотопомещений, как эта крепкая ферма снизила продуктивность и стала отстающей.

— Вместе с двумя слесарями провел нынче на ферме все лето, — рассказывает механик В. К. Брагин. — Ремонтировали механизмы. Заканчиваем последний транспортер. Завтра можно будет загонять скот в помещения, если это потребуется.

Завершаются ремонтные работы и на Павловском комплексе, и на Сосновской ферме. Поставлен жесткий срок готовности помещений, и ремонтники выдерживают график.

Вот-вот войдет в строй новая доильная площадка Павловского комплекса. На площади в несколько гектаров, на высоком взгорке, раскинулся летний агрогородок. Все здесь предусмотрено для удобства труда и отдыха людей, для проведения общественно - политической работы. Скот будет разбит на два гурта по 200 голов. Здесь же при дойке — просторные выпаса. А основные пастбища — пониже под горой, совсем рядом.

На первый взгляд, должны бы радовать и надои. Они выше прошлогодних. И вроде бы даже зеленый конвейер организован на всех фермах.

—Да разве можно по 8 килограммов надаивать? — говорит передовая доярка совхоза Н. М. Краснокутская.— Больше надо получать. Но почти не пасут стадо пастухи, а руководители никак не могут с них спросить. Половину стада другой раз не пригоняют на дойку. А то смешаются наши коровы с парабельскими. Отсюда и у доярок настроения нет.

— Да мы бы рады пасти, — уверяет пастух Пашенской фермы А. И. Хоменко, — да негде. Скот выгнали рано, траву стравили, пастбища повыбили. Можно было подкормить выпаса минеральными удобрениями, в июле дожди чередовались с жаркой погодой, травы бы наросло. Но нет, не сделали этого. Легче пастухов в нерадивости обвинить. И зеленый конвейер — слезы одни. По нескольку килограммов дают зеленой массы животным, да и то не всегда.

Когда мы с главным зоотехником совхоза М. И. Брайченко выезжали из Пашни на доильные площадки, в деревню въехали на конях два пастуха.

— Ишь, скот бросили, обедать приехали, — заметил М. И. Брайченко, но спохватился: — Это не наши...

Скот не пасется. Пастухи пригоняют животных на выбитые пастбища и уезжают домой. Потом едут загонять не разбежавшихся еще по колкам коров на дойку. Такова организация пастбищного содержания скота в совхозе.

Невысокого качества сдается молоко. И не случайно. На летних площадках — антисанитария. Если даже будут вымыты танки и фляги под молоко, то почему-то забудут вылить из них воду. Доильные аппараты, как правило, обмываются только сверху. Да и в бытовых вагончиках пастухов очень грязно. Нет должного контроля за работой животноводов—нет и отдачи.

Не выручает даже бригадный подряд, на который перешли животноводы Сосновской фермы. Организован он не совсем продуманно, без учета материальных стимулов для повышения продуктивности скота. Доярка-передовик за каждый килограмм надоенного молока получает столько же, сколько и нерадивая.

— Надо ввести различные расценки, — предлагает бригадир Н. Д. Зяблицева.— При продуктивности ниже среднего показателя по ферме они должны быть одни, свыше этого показателя — другие, более высокие.

Так что о полной готовности хозяйства к предстоящей зимовке говорить рано. И совсем не потому, что не запасены корма. Без должной отдачи работают животноводы.

Г. ГОРЧАКОВ,
наш корр.
Каргасокский район.

«КАРТОЧНЫЙ ДОМИК» ПОД ЗЕМЛЕЙ

— ТАКОЕ ВПЕЧАТЛЕНИЕ ПРОИЗВОДИТ СЕГОДНЯ ОВОЩЕХРАНИЛИЩЕ ТИСИ

Через неделю еще более оживленными станут магистрали, связывающие Томск с пригородными совхозами. Пойдет с полей картофель. Пойдет непрерывным потоком. Успевай принимай. Это — кто готов. А кто не готов?

Куда, к примеру, мыслят засыпать картофель руководители инженерно-строительного института? Неужели в то странное сооружение, что вот уже два года возводится институтом в районе Басандайки? Впрочем, «странное» не то слово. Вернее подойдет «опасное».

У входа будущего овощехранилища навалены доски, вентиляционные трубы, бетонные плиты, которыми будет выложен подъезд. Вот только ворот, куда бы мог въехать грузовик, пока нет. Вместо них узенькая калиточка, стыдливо перегороженная носилками. И ни звука громче шума сосен: нет строителей. Может, разбежались, испугавшись? Ведь есть чего бояться: стены подземного входного коридора из бетонных плит так стремятся друг к другу, что даже стальная рельса, поставленная между ними для распорки, превратилась в вогнутую арку. А сами стены причудливо изогнулись. Как в такую «мышеловку» будут заезжать груженные картофелем машины, представить сложно.

Само хранилище выглядит не намного краше. Стены отсеков покрылись плесенью, конденсируясь, влага оседает на потолке, а доски пола потемнели от сырости. В стенах между блоками щели не заделаны. Люк для прямой загрузки картофеля представляет собой окно, открытое для атмосферных осадков. Кстати, расположен он примерно на трехметровой высоте. И поскольку транспортера или какого-либо приспособления нет, суждено лететь бедным клубням и биться всеми боками.

Заведующая столовой ТИСИ К. П. Рубан только безнадежно покачивала головой. Так можно оставить студентов без овощей. Готово к приемке только одно маленькое, на 35 тонн, хранилище института. А это всего четверть потребности. Что же делать?

С этим вопросом мы и обратились к проректору по АХЧ строительного института Б. М. Степанову:

— Как что делать? Мы вот овощехранилище строим. Числа шестого закончим. По чьему проекту? А не было, говорят, никакого проекта. Моя главная задача—построить и сдать. А будут они (имеется в виду столовая) там хранить чего или нет — это уж их дело.

И это сказал товарищ проректор. Достаточно коротко. И достаточно ясно. Какие тут нужны комментарии?

В. ВАККЕР.

Электронная библиотека (репозиторий) Томского государственного университета
http://vital.lib.tsu.ru

ДОРОГОЙ МУЖЕСТВА И СЛАВЫ

7 июля 1942 года бюро Томского горкома ВКП(б) приняло постановление: «...Учитывая серьезность положения на фронтах Отечественной войны и идя навстречу патриотическим чувствам партийных и непартийных большевиков, желающих лично участвовать в разгроме фашистских банд, взять на себя обязательство к 11 июля с. г. создать Томский добровольческий полк».

За несколько дней в партийные и советские органы было подано более шести тысяч заявлений. Патриотический порыв томичей был огромен. В исключительно короткий срок был сформирован артиллерийский полк, получивший воинский номер 328. Полк вошел в состав 150-й Сибирской добровольческой дивизии, которой было присвоено имя И. В. Сталина.

28 июля 1942 года трудящиеся г. Томска вручили своему добровольческому полку шефское знамя и наказ.

Боевое крещение полк получил в ноябре 1942 года под г. Белым Калининской области, на ржевско-вяземском плацдарме. В исключительно напряженные первые дни боев особенно отличились артиллеристы 5-й батареи, которой командовал старший лейтенант И. А. Жердев. Сам Жердев 8 декабря под дер. Новой прямой наводкой вывел из строя 4 танка и батальон пехоты противника. Отражая одну из атак, он героически погиб, но не отступил с занятой позиции.

Командир 4-й батареи капитан Медведь, лейтенант Коваленко, командир орудия и парторг батареи Бобин, наводчик орудия Есельсон, санинструктор Савостина, комсорг батареи Крындыч, командир взвода Фокин, артмастер Дзюба и другие воины в течение многих часов отражали натиск врага и уничтожили 8 фашистских танков и 200 гитлеровцев. Когда боеприпасы кончились, они взорвали пушки и, отстреливаясь из личного оружия, отошли с огневой позиции. Капитан Медведь и многие воины батареи пали на поле боя. Проявив героизм, погиб также начальник штаба полка томич майор А. П. Шишкин.

В начале 1943 года артполк участвовал в боях за Великие Луки и Локню Псковской области. За героизм, воинское мастерство, упорство и стойкость воинов 19 апреля 1943 года дивизии присвоено звание 22-й гвардейской, а наш полк стал 48-м гвардейским артполком.

Летом 1943 года полк сражался в Спас-Деминском районе Калужской области. Особенно упорные бои разгорелись за господствующую высоту с отметкой 233,3, игравшую решающую роль в обороне немцев на Смоленском направлении. В этих боях отличились многие воины-артиллеристы. Командир 1-го дивизиона капитан Н. Ф. Федоров посмертно награжден орденом Отечественной войны I степени.

Помнит мужество добровольцев-сибиряков латвийская земля. За освобождение столицы Латвии дивизии было присвоено почетное наименование «Рижская».

В числе героев, прославивших 48-й гвардейский артполк, мы с гордостью называем имена офицеров Н. М. Гуменного, С. Б. Кузьменко, А. М. Бараховского, А. И. Боярского, И. Д. Горенштейна, И. Д. Шевчука, А. М. Шамары, И. П. Сухова, А. И. Старкова, Л. Ф. Калкутина, А. Я. Джашиашвили, Н. Г. Липатова, И. Е. Бганцева, И. В. Микуты, С. Н. Царева, К. Б. Матвиевского, младших командиров Г. Е. Подгаева, Н. М. Былиной, Б. И. Знаменского, В. П. Романчина, В. И. Дрозденко и многих других. Все воины полка за мужество и героизм на полях сражений награждены орденами и медалями нашей Родины.

Артполк прошел с боями более тысячи километров через леса и болота Калининщины, Смоленщины, Калужской и Псковской областей, Белоруссии и Латвии. Томичи-артиллеристы выполнили наказ трудящихся г. Томска и вернули родному городу шефское знамя, которое передано на вечное хранение в Томский областной краеведческий музей.

Сегодня томичи горячо приветствуют ветеранов 48-го гвардейского артполка, приехавших из многих городов страны на первую встречу однополчан. Добро пожаловать, дорогие гости!

А. ЦЕХАНОВСКИЙ,
председатель томского совета ветеранов 22-й гвардейской дивизии добровольцев-сибиряков.

ДОКУМЕНТЫ РАССКАЗЫВАЮТ

БЕЙТЕ ВРАГА ПО-СИБИРСКИ

Из наказа томичей воинам-добровольцам

Братьям и землякам!

Приветствуем и поздравляем вас с высокой честью — вы встали под боевые знамена нашей доблестной Красной Армии...

Вы понесете на поле битвы всю силу нашей ненависти к врагу и огонь великой любви к Родине, непреклонную волю, мужество, отвагу и высокое воинское мастерство... Родина увенчает славой и почетом каждого, кто в тяжелую годину великой битвы за Отчизну был на своем боевом посту...

Провожая вас на боевые подвиги в ряды Красной Армии, мы, томичи, брали обязательство еще больше усилить помощь фронту, с еще большей энергией и воодушевлением ковать победу над врагом. Это свое обязательство коллективы трудящихся вашего родного города выполняют с честью.

Вам же даем боевой наказ:

В совершенстве овладевайте искусством побеждать врага. Учитесь бить его при любых условиях, в любой обстановке боя... Пусть же в метком сокрушительном огне ваших батарей будет запечатлена беспредельная, жгучая ненависть к врагу! Пусть в грозных боевых залпах ваших орудий гремит непреклонный приговор народа: «Смерть немецким оккупантам!»

Уверены, что вы не уроните славные боевые традиции сибиряков...

БОЕВОЙ СЧЕТ ГВАРДЕЙЦЕВ

Два с лишним года сражаются на фронтах Отечественной войны сибиряки - артиллеристы подшефной трудящимся Томской области гвардейской артиллерийской части.

С первых дней фронтовой жизни часть ведет свою героическую историю. Страницы этой истории повествуют о славных боевых делах наших земляков - воинов. Многие из них показали себя героями в защите Родины. Томич коммунист-орденоносец Николай Чекалкин весной этого года посетил своих земляков как делегат гвардейской артиллерийской подшефной части. Он заверил трудящихся Томска, что в грядущих боях не посрамит честь воина-сибиряка. И свое слово сдержал: за героизм и мужество, проявленные в боях, он получил еще одну высокую награду — орден Славы. И таких, как Николай Чекалкин, в подшефной части много. Бесстрашная советская патриотка Мария Павленко награждена орденом Ленина и орденом Красной Звезды. На ее личном счету десятки уничтоженных фашистов.

Артиллеристы - сибиряки стали грозой для гитлеровских извергов. Как бы ни было сложно и трудно боевое задание командования наши богатыри - воины выполняли его с честью...

За период военных действий с октября 1942 года по сентябрь 1944 г. наша гвардейская подшефная часть уничтожила 20.243 немецких солдата и офицера, 17 артиллерийских батарей, 36 минометных батарей, 13 самоходных орудий «фердинанд», 81 танк, 154 автомашины, 1.068 станковых и ручных пулеметов, 361 дзот, 186 блиндажей. Это, не считая многочисленных боевых трофеев...

«Задачу — добить фашистского зверя в его логове — мы выполним», — пишут воины - артиллеристы трудящимся Томской области.

А слово их — верное...

(Газета «Красное знамя», 19 ноября 1944 года).

НАКАЗ ВЫПОЛНИЛИ С ЧЕСТЬЮ...

Письмо воинов-артиллеристов в Томск

Трудящиеся города Томска и Томской области! Дорогие наши отцы, матери, братья и сестры! Мы, воины, ваши посланцы, в дни, когда наша страна, все народы, населяющие нашу необъятную Родину, празднуют полную победу над немецко-фашистской армией, одержанную в тяжелых и суровых боях, рады сообщить вам, что мы выполнили ваш наказ с честью.

Наша часть вступила в первые кровопролитные бои с врагом под городом Белым и одержала первую победу. Вторая победа одержана в боях за город и крепость Великие Луки, за что приказом Верховного Главнокомандующего товарища Сталина мы были удостоены благодарности и звания гвардейцев. Это почетное звание мы гордо пронесли в последующих боях под городом Лоння, на Спас-Деменском участке фронта, за г. Ельня, г. Орша, г. Смоленск, Красный и в знаменитом прорыве под Новоржевом...

За прорыв шести оборонительных полос на дальних и ближних подступах к Риге мы удостоились благодарности Верховного Главнокомандующего и присвоения наименования «рижских». Победный путь часть закончила в боях за Советскую Курляндию...

В числе героев, прославивших нашу часть, мы с гордостью и славой произносим имена командиров: гвардии майора Шамары, гвардии капитана Масловского, награжденного тремя орденами и медалью, гвардии старшины Попова, награжденного двумя орденами и двумя медалями, гвардии старшего сержанта Знаменского, награжденного тремя орденами и медалью, гвардии майора Кузьменко, награжденного тремя орденами и медалью, гвардии старшины Подгаева, награжденного орденом и тремя медалями, гвардии старшины Яргутова, награжденного орденом и двумя медалями, гвардии сержанта Леднева, награжденного двумя орденами и медалью, гвардии старшего сержанта Мишукова, награжденного двумя орденами.

Мы заверяем вас, родные отцы, матери, братья, сестры, что и впредь будем высоко держать знамя нашей Победы и сделаем все зависящее от нас, чтобы наша армия была еще более сильной. Надеемся, что и вы будете работать не покладая рук, на благо нашей Родины...

(Газета «Красное знамя», 3 августа 1945 года).

ПОДВИГ

Посвящается встрече ветеранов 48-го Томского гвардейского добровольческого артиллерийского полка

Далеко не в каждой дивизии было столько поэтов, как в 22-й гвардейской сибирской добровольческой. Борис Богатков, Борис Верховский, Василий Цеханович... Предлагаем вниманию читателей одно из фронтовых стихотворений Василия Цехановича.

В. ЦЕХАНОВИЧ

ВО ИМЯ ГРЯДУЩИХ ЛЕТ

Он в бой собирался.
Грустил о ней,
себя ободрял, как мог.
Пришел человек из
грядущих дней
и рядом присел на мох.
— Солдат, уступи мне
твой щит и меч,
всю ношу твоих тревог,
винтовку и скатку
с истертых плеч,
обмотки с усталых ног.
Солдат, уступи мне
смертельный бой
и стужу, и дождь, и зной,
все трижды проклятое
тобой,
воспетое трижды мной.
К счастливым вершинам
грядущих лет
тебя уведет мой след.
Согласен, солдат?
Подумал солдат
и твердо ответил:
— Нет.
Мне нет иного пути вперед,
как сквозь пулеметный
град.
Так совесть моя,
присяга мся
солдату — мне — говорят.
Не в том ли и счастье —
чтоб в бой опять,
чтоб день начинать
чуть свет,
бороться, любить,
рисковать, страдать —
во имя грядущих лет!

Весна 1945. Ауце.

МАСТЕРА МЕТКОГО ОГНЯ

Мужеством, отвагой, стойкостью в боях отличались воины 7-й батареи 48-го гвардейского артполка. И в наступлении, и при отражении вражеских атак батарея почти всегда была в рядах пехоты, била по врагу прямой наводкой. Много раз приходилось артиллеристам вступать в бой с фашистскими танками, и всегда они выходили победителями.

Мастерами меткого огня считали в полку командиров орудий 7-й батареи Кильянкина, Колотовкина, Кузьмичева, Икрянникова. В число четырех лучших орудийных расчетов полка входил расчет коммуниста В. П. Кузьмичева, награжденного орденом Красной Звезды, двумя медалями «За отвагу» и медалью «За боевые заслуги». За два года боев расчет уничтожил 7 вражеских орудий, 34 пулемета, 17 автомашин и до 280 фашистов.

Душой воинского коллектива был старший на батарее гвардии лейтенант А. И. Старков. Человек огромной силы воли, бесстрашный и душевный, он служил примером для всех. Его не только уважали, его любили. Мужественный офицер пал в бою, когда батарея вела огневой поединок с батареей врага.

НА СНИМКЕ: группа воинов 7-й батареи. Первый ряд (слева направо): офицеры А. И. Старков, Колыхалова, Г. Луньков, Ф. И. Милешко. Второй ряд: командир орудия Кильянкин, Борисов, санинструктор М. Сорокина, командиры орудий В. П. Кузьмичев и Икрянников.

Из зала музея

И вдруг взорвется тишина...

ТОРЖЕСТВЕННАЯ тишина в комнатах школьного музея. Но это ощущение сразу исчезает, как только начинаешь вглядываться в лица на фотографиях, вчитываться в книги и воспоминания ветеранов, в письма павших воинов. Каким-то подсознанием сразу ощутишь грохот боя. Ветерок времени донесет до тебя терпкий запах фронтового костра.

Даже самый отъявленный сорванец утихает и сдергивает головной убор, переступая порог музея, и тогда ты лишний раз убеждаешься, что музей—не обычная классная комната, а святыня.

Долго, по крупицам, собирают красные следопыты Тимирязевской средней школы материалы о боевом пути томского 48-го гвардейского добровольческого артполка, прославившего себя в боях с врагом. Поездки по местам боев, встречи с бывшими воинами в городах Риге, Москве, Новосибирске, Томске, широкая переписка дали результаты: собран большой материал о воинах-артиллеристах, что позволило значительно расширить экспозицию музея.

Хорошим подспорьем в изучении боевого пути полка явилась вышедшая в Кемеровском издательстве книга бывшего командующего артиллерией 22-й гвардейской Рижской стрелковой дивизии добровольцев-сибиряков полковника в отставке Зайцева Павла Петровича «От Сибири до Прибалтики». А при поездке группы ребят на легендарные Гнездиловские высоты в Калужской области, где в августе 1943 года проявили стойкость и мужество сибиряки-гвардейцы, нам посчастливилось встретиться с Павлом Петровичем у него на квартире.

Боевой командир - артиллерист, обаятельный, простой в обращении, подкупающий своей сердечностью, оказал нам большую помощь в следопытских делах. «Отдаю вам, ребята, последнее, что у меня осталось из военных реликвий», — сказал Павел Петрович, вручая нам для музея свои вещи, и, шутя, добавил: «Красные следопыты школ Сибири обобрали меня с ног до головы».

Сейчас у нас в музее хранятся его плащ-пальто, знак Томского артучилища, книга с автографом, письма и воспоминания.

Из книги П. П. Зайцева и воспоминаний ветерана артполка А. И. Цехановского узнали о подвиге командира 1-го дивизиона 48-го гвардейского артполка гвардии капитана Николая Федоровича Федорова на высоте 233,3 в августе 1943 года. Обходя заросшие березняком, сосняком и осинником пологие скаты, усеянные смертоносными осколками и пулями, мы живо ощутили все то, что здесь происходило много лет назад.

...Трое суток, не утихая, шли бои. За два дня боев дивизион капитана Федорова подбил 2 средних и 2 тяжелых танка, подавил и уничтожил 5 минометных батарей, 7 пулеметных точек, разрушил 3 дзота, уничтожил много живой силы противника. Но отважный командир дивизиона пал в этих боях.

«К исходу дня 10 августа, — читаем в наградном листе Н. Ф. Федорова, — немцы перешли в контратаку на нашем рубеже и стали теснить пехоту. Тогда Федоров, командир-артиллерист, с призывом «За Родину!» поднял батальон пехоты на врага (командир 3-го стрелкового батальона был убит. — И. К.). Воодушевленные примером бойцы двинулись вперед, и под их напором гитлеровцы начали откатываться, но в этот момент вражеская пуля ударила в голову отважного командира, и он упал. Через мгновенье поднялся и, истекая кровью, вновь устремился вперед, воодушевляя бойцов личным примером. Стремительным броском батальон продвинулся на высоту, но командира вскоре не стало».

Томский совет ветеранов 22-й гвардейской дивизии разыскал родственников мужественного воина. Один из пионерских отрядов школы носит его имя.

Всякий раз, когда проходит экскурсия в музее, идет урок мужества, называются имена славных артиллеристов-гвардейцев: бывшего командира полка Николая Марковича Гуменного, командира батареи А. М. Бараховского, артиллеристов Чугаева, Сережкина, Железнякова, Лоха и других.

Петр Филиппович Сережкин в битве под Дубровкой, оставшись один из орудийного расчета, продолжал вести бой, подбил 3 немецких танка, из автомата уложил двух офицеров и двух солдат. Посмертно он был награжден орденом Ленина.

...С фотографии смотрит на нас умное, доброе лицо Василия Ивановича Дрозденко, бывшего командира топографического взвода артполка, ставшего в послевоенные годы послом, депутатом Верховного Совета, членом ЦК КПСС.

При всей своей занятости Василий Иванович всегда выкраивал время отвечать ребятам на письма.

В музее имеются небольшая библиотечка дарственных книг, экспонаты, сделанные руками ветеранов, фронтовые вещи, зачитанный в окопах томик Н. Островского, ордена и медали погибших и умерших ветеранов, благодарственные грамоты и письма, священная земля с мест захоронения земляков. В небольшой еще фонотеке есть запись голосов живых и ушедших от нас ветеранов.

СЕГОДНЯ съехались в наш город на встречу дорогие гости — бывшие воины Томского артполка. Такие встречи незабываемы не только для ветеранов, но и для школьников. Они благотворно влияют на ребят, служат важной формой военно-патриотического воспитания. А значение этой работы снова было подчеркнуто в решениях июньского Пленума ЦК КПСС и на встрече в ЦК КПСС с ветеранами партии. Вот почему дирекция нашей школы, педагогический коллектив не скупятся ни временем, ни душевной теплотой, ни средствами для таких встреч.

Воспитывать любовь к Родине, стремление верно служить делу, партии Ленина, свято чтить настоящее и прошлое — разве не это сейчас самое главное?

И. КОВАЛЕВ,
ветеран войны и труда, руководитель музея Тимирязевской средней школы.

КОГДА ГНЕВАЮТСЯ „БОГИ“

ВОСПОМИНАНИЯ ФРОНТОВИКА

«На рассвете, после полуторачасовой артподготовки (плотность огня — до 70 орудий и минометов на 1 километр фронта прорыва) поднялась пехота...».

(П. П. Зайцев. «От Сибири до Прибалтики»).

ПОЧТИ МЕСЯЦ стояли мы под Белым, с часу на час ожидая наступления. Но приказа о наступлении все не было. А 24 ноября после обеда я заметил в орудийных окопах нашей 4-й батареи необычное оживление.

Бойцы носили недавно привезенные снаряды, протирали их и складывали ящики не в погребок, а прямо между станинами. Наводчик третьего орудия Крындыч наклеивал на щит у панорамы листок с ровными рядами цифр.

— Что это вы засуетились? — спрашиваю его.

Крындыч ребром ладони разгладил листок, вынул трубку изо рта.

— А ты не знаешь? Завтра — артподготовка...

Утром было еще темно, когда от блиндажа телефонистов прозвучало:

— Батарея, к бою!

Команду тут же громко повторил лейтенант Коваленко.

И началось... Тишина сменилась россыпью голосов, скрипом снега под торопливыми ногами, лязгом металла. В темноте замелькали точки электрических фонариков. В руках Крындыча тоже появился огонек, высветил белый квадратик бумаги на щите, блеснул в стеклах панорамы и исчез, пристроенный где-то у прицела.

Коваленко выкрикнул еще какие-то команды, их повторили командиры орудий.

И вдруг откуда-то сзади залпом ударила тяжелая батарея. Потом загрохотало слева, справа, впереди. От сполохов стало светлей, воздух заходил толчками, с елей посыпался снег. Уши мгновенно заложило, и я не слышал уже, когда Коваленко скомандовал: «Огонь!». Видел только, как Крындыч отпрянул от прицела, снег впереди и лохматые еловые лапы по сторонам окопа осветило вспышкой, орудие подпрыгнуло, но выстрел в общем грохоте прозвучал чуть слышно, будто из пузырька с лекарством выдавило пробку.

Все слилось в могучий рокот, и мне показалось, что небо над головой раскалывается на гигантские глыбы и они вот-вот рухнут, погребут под собой все живое, и никакой мыслимой защиты от этого нет и быть не может. Я почувствовал себя маленьким-маленьким, ненадежным, как пламя свечи на ураганном ветру. Потом после минутной растерянности высветилась мысль: это же пробудилась наша русская, советская мощь и ломает она не небо, а оборону фашистов. О, какая это мощь! Не напрасно артиллеристов называют «богами войны». Разговаривать с врагами таким тоном могут только разгневанные боги!

...АРТПОДГОТОВКА закончилась так же неожиданно, как и началась. Прозвучали два-три запоздалых выстрела — и все.

— Пехота пошла в атаку! — еле узнал я голос телефониста Ивана Стаканова. Все, кто услышал это, повернули головы в сторону передовой, будто отсюда можно было разглядеть, как пехота пошла в атаку. Издалека, по стылому утреннему воздуху, донеслись четкие строчки пулеметных очередей, винтовочные выстрелы, еле различимая трескотня автоматов.

«Ноне, поди, не один ляжет...» — вспомнились слова ездового Пахомова. А ведь где-то там Васька Колбасин, Жабунин, другие ребята из нашего района. Бегут сейчас по снежной целине, вязнут, спотыкаются, а вот эти очереди — по ним, по ним...

— Правее 0-30, прицел — больше 5, пять снарядов, беглый—огонь! — Коваленко, стоя в проходе блиндажа связистов, махнул раскрытым блокнотом. Был он непривычно возбужден, шапка со звездочкой сбита на затылок, продолговатое белобровое лицо светилось радостью.

Пушки снова запрыгали, но выстрелы теперь были звучными, резкими.

— Подавили пулеметную точку, — сообщил из блиндажа Стаканов.

Все, кто не был занят у орудий, собрались сюда, чтоб из первых уст узнать новости.

— Заняли первую траншею, продвигаются дальше!

Выстрелы на передовой поредели, отдалились, стали еле различимы.

— Ворвались в Большое Климятино!

— Ура!

Свершилось, наконец, то, ради чего тысячи сибиряков полгода назад добровольно покинули дома, семьи, нужную работу и взяли в руки оружие. Свершалось возмездие!

— На пятую подали передки, — сообщил Стаканов.

Это значило, что вторая пушечная батарея нашего дивизиона уходила вперед. Скоро, видно, и нам.

...Пахомов на коренной паре выдернул орудийный передок из укрытия, подпятил его к окопу, где расчет приводил пушку в походное положение. Я подстроил своих лошадей впереди, подцепил постромки. То же самое проделал потом ездовой первого уноса Дементьев.

Орудие прицепили, сержант Бобкин в белом полушубке отбежал в сторону, протяжно скомандовал:

— Ша-а-гом ма-а-арш...

Приученные кони сперва затанцевали, потом дружно натянули постромки, пошли. Ай, кони, ай, молодцы! С такими и я сойду за сносного ездового.

Лейтенант Коваленко, сидя на резвой гнедой лошадке, дождался, когда наше орудие подстроится в хвост остальным, весело бросил:

— Ну, сибиряки, вперед! На Берлин!

КОГДА миновали нашу траншею и выехали на нейтральную полосу, разговоры в колонне смолкли, настроения поубавилось. В полынном заснеженном поле то тут, то там встречались неподвижные тела наших пехотинцев.

Чувства горечи и недоумения, сожаления и нечаянной вины сменяли друг друга. Как же так? Мощная артподготовка, казалось, должна была уничтожить в стане врага все живое, а он уцелел и сам положил немало наших ребят. И каких ребят!

«Из лучших рабочих, колхозников, коммунистов и комсомольцев», — сказал военком, когда мы с Валькой Мягковым далеким июльским днем явились к нему на прием. Вот она какая, судьба человека на войне: жил, ходил по свету, стремился к чему-то, еще сегодня утром разговаривал и смеялся, по команде такого вот веселого, как наш Коваленко, взводного «Вперед, на Берлин!» поднялся и лег на первой же сотне метров. А Берлин этот бог весть еще в какой дали. Или так уж плохо работала наша артиллерия, что гитлеровцы уцелели?

Приближалась черная, будто кем-то не ко времени вспаханная полоса земли — передний край обороны противника. Все здесь было изрыто, искромсано, исковеркано. Края ломаной траншеи пестрели язвинами больших и малых воронок. Словно растопыренные пальцы, торчали вывернутые из земли и расщепленные бревна. Нет, «боги войны» могли гордиться своей работой...

В. РОМАНЧИН,
ветеран 48-го гвардейского артполка.

Электронная библиотека (репозиторий) Томского государственного университета
http://vital.lib.tsu.ru

ИДУЩИЕ ВПЕРЕДИ

«Я детей воспитываю работой...»

Однажды проходило в Томске совещание передовиков животноводства. Обсуждали на нем доярки свои проблемы, делились опытом, брали обязательства. Вот обязательства-то и насторожили Валентину Аркадьевну Петракевич, молодую еще доярку из колхоза «1 Мая». 2.500 килограммов от коровы в год, 2.700... «Сижу и ничего понять не могу, — расскажет она позже, — что же мы за передовики и зачем нас в Томске собрали! Ради таких низких обязательств и ехать не стоило...»

Слушала она, слушала, да и не выдержала.

— Обязательства-то самые рядовые! — говорить было страшновато, люди вокруг заоглядывались, зашептались. Но докончила:— Я постараюсь надоить от каждой из своих коров по три тысячи литров.

Слова ее многих озадачили, а некоторых и обидели:

— Легко тебе обязательства брать, — усмехнулась с места одна из женщин,— ты вон какая молодая, дома, небось, ни ребенка, ни котенка, а у меня трое детей,

— А у меня восемь детей, — спокойно ответила Петракевич, и в зале стало еще тише, чем после первой ее фразы. Молодая, подтянутая, прическа модная, губы чуть подкрашены. В перерыве ее откровенно рассматривали: одета со вкусом. Скорее за учительницу или за докторшу примут...

Сейчас тот случай вспоминает Петракевич, как давнишний. И не потому, что много лет прошло. Она не годами время измеряет — событиями. А их было много. Первое — это то, что, как и обещала, одолела трехтысячный рубеж. В личной, как говорят, жизни тоже изменения — девятый ребенок родился. Теперь у Петракевичей — семь сынов и две дочки.

И еще одно событие, которое для коммуниста Петракевич тоже относится к разряду личных. В прошлую зиму среди животноводов то и дело возникали недовольства из-за раздоя первотелок. И не раз на собраниях говорили о том, что на раздое нужны самые добросовестные, что телка— это завтрашняя корова, что это цех номер один для фермы... Говорить-то говорили, а только по-прежнему раздаивали коров доярки из средних, и работали они по принципу: сыты первотелки, и ладно.

Первой в районе перешла Валентина Аркадьевна на группу первотелок, оставив своих ухоженных высокопродуктивных коров. Это был не просто переход из одного цеха в другой. С юности Валентина знала, что значит выходить, воспитать целую группу. Еще с тех пор, когда мать, уходя на пенсию, оставила ей, молодой девчонке, своих высокоудойных буренок. Своя группа — это не просто привычное дело, это наглядность и значимость результатов, почет и уважение в конце концов. А первотелки? Только воспитала их, определила — отдавай и набирай следующих. Результаты промежуточные, а значит, незаметные, скромные.

...Сын позвонил издалека, из чужого города — в армии служит. И первым делом спросил:

— Мам, как там на ферме? (Он ведь до службы тоже успел поработать и на скотном дворе, и пастухом был отличным).

А у Валентины Аркадьевны комок в горле. И рада, что Валера первым делом о работе спрашивает, и больно говорить, что своей-то группы коров уже нет, сама перешла на другую работу. Но ведь никто не толкал, не уговаривал, так что и пенять не на кого. Когда сообщила, что с первотелками теперь, парень сначала растерялся — замолчала телефонная трубка. Потом стал ободрять: ничего, мол, управимся, приеду, помогу.

Да, помощники у матери надежные. Первый помощник и друг, который без лишних слов понял ее и вместе с ней перешел работать в родильное отделение, —это, конечно, муж, Анатолий. Так они друг с другом и договорились, что в особо ответственные моменты кто-то из них обязательно будет дежурить на ферме. Еще один помощник вырос — сын Сергей. Заканчивая школу, сказал: «Я, мама, только на ферму пойду, тебе помогать». Она перешла в родилку, и сын с ней.

Сказать, что раздаивать первотелок трудно, — это почти ничего не сказать. Ведь дояркам-то известно, как нетели нрав свой показывают. Иной раз доярка вся в синяках, пока приучит молоденькую коровенку к машинной дойке. Валентине Аркадьевне тоже нелегко приходится, но потихоньку - полегоньку она и здесь кое-что придумала. Поставит рядом со строптивой первотелкой корову, которая спокойно доится, чтобы та ее видела: вот, мол, учись. Одну погладит, другой пальцем погрозит, чтоб не вздумала брыкаться. Они, по мнению доярки, как дети, — все понимают.

И здесь, в родильном, хотя и не сразу, но появились заметные результаты: за нынешнюю зимовку в звене Валентины Аркадьевны не пало ни одного теленка.

...Чувствую, что все это я рассказываю о Петракевич-работнице. А как же Петракевич-мать? Трудно здесь найти границу, потому что Валентина Аркадьевна свои рабочие дела за порогом дома не оставляет. Подруги-доярки рассказывали:

— Два раза бывало: уже в декретном отпуске, а свою группу коров бросить не может. Было даже такое: ей рожать надо ехать, а она сокрушается: «Ой, девоньки, еще восемь коров не успела подоить!» А уж чтобы досидела до конца декретного отпуска, такое редко случалось. Не может без работы, просто не может...

Вот и рассуди, прав человек или нет: государство ей — все условия, а она все-таки не хочет дома сидеть.

— Всех своих ребят я воспитываю работой. Учу делать как можно больше добрых дел. Сделал одно— не останавливайся, принимайся за новое.

Такова жизненная позиция коммуниста Петракевич.

В. ДОЛЖЕНКОВА.

Колхоз «1 Мая». Первомайский район.

ПО СЛЕДАМ НАШИХ ВЫСТУПЛЕНИЙ

«Непотопляемый Габов»

Колпашевской городской прокуратурой проведена проверка фактов бесхозяйственности в совхозе «Петропавловский», на которые указано в статье под таким заголовком, опубликованной 4 июля 1983 года.

Действительно, по вине заведующего центральным складом М. Г. Акатьева и главного агронома совхоза И. Р. Пичугина было испорчено зерно. Последний привлечен к дисциплинарной ответственности, а с Акатьева в счет погашения ущерба взыскана треть заработной платы.

В счет частичного возмещения ущерба, причиненного падежом скота, директор совхоза А. Ф. Габов и главный зоотехник А. С. Коробко добровольно внесли соответственно 87 рублей и 122 рубля. Кроме того, еще с 7 работников совхоза взыскано 440 рублей. По представлению прокурора администрация совхоза предъявила в народный суд исковые заявления на 1.700 рублей в отношении лиц, виновных в падеже скота. По материалам проверки за допущенные факты бесхозяйственности и непринятие мер к возмещению материального ущерба директору совхоза А. Ф. Габову и главному бухгалтеру совхоза Т. И. Зайцевой вынесены официальные предостережения о недопустимости нарушения закона.

Б. РОМАНОВ,
прокурор г. Колпашева.

Международная Информация Репортеры ТАСС и АПН сообщают

В СТРАНАХ СОЦИАЛИЗМА

НОВАЯ МАРКА АВТОБУСА

ХАНОЙ. Большим трудовым успехом встретил коллектив ханойского автозавода «Хоабинь» отмечаемый 2 сентября национальный праздник: из цехов предприятия вышел первый пассажирский автобус новой марки.

Новая машина, рассказал директор завода Ла Ван Тхин, стала плодом сотрудничества автомобилестроителей СРВ и ГДР. Автобус рассчитан на 46 пассажиров. Главное его достоинство — надежность и высокая проходимость.

Завод, говорит директор, связывают тесные отношения с родственными предприятиями Советского Союза, других братских стран. Их помощь в совершенствовании производства, подготовке квалифицированных кадров является важным фактором развития вьетнамской экономики.

ПОМОГАЕТ ПЛОДОТВОРНОЕ СОТРУДНИЧЕСТВО

СОФИЯ. Очередную партию верхнего трикотажа отправила в СССР плевенская фабрика «Саня». До конца года коллектив предприятия поставит советским заказчикам 1,3 млн. изделий.

Фабрика известна в Болгарии и за ее пределами не только высоким качеством, но и широким ассортиментом продукции. В производственном списке — около 400 моделей, причем 90 проц. из них ежегодно обновляются. Постоянно совершенствуется структура изделий по возрастным группам. Не забывают на плевенской фабрике и самых маленьких — одежду для них шьют в специальном цехе, где широко используют отходы основного производства.

Развертывание творческой инициативы художников, технологов, других специалистов позволило создать богатую коллекцию одежды, которая никогда не залеживается на прилавках магазинов, рассказал корреспонденту ТАСС директор фабрики П. Станчев. Созданное у нас конструкторское бюро внимательно следит за модой, оперативно реагируя на ее изменения. В этом помогает плодотворное сотрудничество с модельерами Москвы, Киева, Ростова-на-Дону.

НОВЫЕ МОДЕЛИ «ИКАРУСА»

БУДАПЕШТ. Как сделать знаменитый во всем мире автобус «Икарус» еще надежнее и комфортабельнее, а его производство более эффективным? Ответ на эти вопросы ищут участники конференции, проходящей в Секешфехерваре, куда съехались сотни специалистов со всех концов Венгрии. Приехали и руководители многих заводов, выпускающих детали для «Икарусов».

Конференция проходит под знаком осуществления перспективной программы развития этой традиционной для Венгрии отрасли автомобильной промышленности. В ближайшее время начнется серийный выпуск новых моделей «Икарус-300» и «Икарус-400».

Автобусы с маркой «Сделано в ВНР» хорошо зарекомендовали себя на дорогах многих стран мира. Одним из основных их покупателей является Советский Союз. В нынешней пятилетке Венгрия направит в адрес традиционного партнера около 40 тыс. автобусов.

ПРЕОБРАЗОВАНИЕ САХАРНОГО ПРОИЗВОДСТВА

ГАВАНА. К началу очередной сафры на Кубе полностью завершится реорганизация самой важной области экономики страны — сахарного производства. Изменения произойдут в структуре отрасли — она будет разбита на крупные агропромышленные комплексы.

Первые такие комплексы, основой каждого из которых стали сахарный завод и прилегающие к нему плантации тростника, наглядно показали существенные преимущества новой структуры. Они позволяют не только увеличивать сбор и переработку тростника, но и сократить затраты на производство сахара.

В недавно завершившемся сезоне сбора тростника успешно действовали уже 94 своеобразных тандема «завод — плантация», сообщил журналистам первый заместитель министра сахарной промышленности Кубы Р. Трухильо. Еще 53 комплекса, которые сейчас создаются, завершат преобразование сахарного производства, дадут возможность выйти на новые рубежи в выпуске этой важной продукции.

ЛАЗЕР В МЕДИЦИНЕ

БЕРЛИН. Корр. ТАСС В. Смелов передает: Новое лазерное устройство пополнило арсенал медицинской техники в ГДР. Уникальный прибор, получивший название «Хирлас-2», будет использоваться в хирургии при проведении сложных операций.

Преимущество нового прибора в том, что лазерным лучом можно делать разрезы в тканях с исключительной аккуратностью и точностью. Одновременно он как бы «сваривает» мелкие сосуды, что позволяет избежать кровотечений и проникновения в организм вредных микробов. После технических и клинических испытаний первый «Хирлас-2» уже в этом году будет применен в медицинской практике.

Впервые лазер в хирургии был использован в ГДР в конце 1979 года. Тогда лазерная установка — из тех, что действуют на ряде промышленных предприятий страны,— была переоборудована для медицинских целей. Новый образец отличается от предшествующих меньшими размерами и повышенной мощностью.

Главный вуз страны

Создание сорок лет назад университета явилось для народной Монголии событием историческим. Ликвидировав неграмотность населения, сформировав систему общеобразовательной школы, молодая республика сделала следующий шаг в осуществлении культурной революции: приступила к подготовке квалифицированных кадров, потребность в которых была острейшей. Университет стал их подлинной кузницей, крупным центром науки.

Сегодня на его шести факультетах обучается более 4.000 студентов — будущих работников высшей квалификации по 22 специальностям. В становлении первого в многовековой истории страны национального университета огромную помощь оказал Советский Союз.

НА СНИМКЕ: на лабораторных занятиях по биофизике — студенты третьего курса биологического факультета.

Фотохроника ТАСС.

ЖУРНАЛУ «ПРОБЛЕМЫ МИРА И СОЦИАЛИЗМА» — ЧЕТВЕРТЬ ВЕКА

ПРАГА. 25-летию теоретического и информационного журнала коммунистических и рабочих партий «Проблемы мира и социализма» была посвящена состоявшаяся здесь пресс-конференция.

За четверть века существования, сказал шеф-редактор Ю. В. Скляров, журнал завоевал широкое признание как интернациональное издание коммунистов.

Будучи совместным изданием, журнал «Проблемы мира и социализма», выходящий на 40 языках тиражом почти 600 тыс. экземпляров, стал международной трибуной братских партий.

Тема борьбы за мир и укрепление международной безопасности приобретает особое значение в настоящее время, когда поставлено под угрозу само существование человечества. Показ миролюбивого характера политики стран социализма и разоблачение планов тех, кто готовит войну, стало главной задачей журнала, сказал шеф-редактор.

Выпуск каждого его номера — акт сотрудничества компартий многих стран, благодаря которому он завоевал признание как издание, выражающее интересы революционных, прогрессивных сил мира.

Под знаком сохранения мира

СТОКГОЛЬМ. Здесь продолжает работу международная конференция на тему «Безопасность для всех», в которой участвуют видные политические и общественные деятели, ученые из 23 стран мира, в том числе ряда социалистических государств, советские представители во главе с членом ЦК КПСС, первым заместителем заведующего Международным отделом ЦК КПСС В. В. Загладиным.

Выступая на открытии конференции, премьер-министр Швеции Улоф Пальме указал, что принцип всеобщей безопасности исходит из общей заинтересованности всех государств в предотвращении войны. Достижению этой цели призваны служить переговоры о сокращении существующих ядерных арсеналов и ограничении новых видов вооружений, выработка мер доверия между государствами.

ОПУТАЛИ МИР СЕТЬЮ ВОЕННЫХ БАЗ

НЬЮ-ЙОРК. Незамедлительной ликвидации всех военных баз, находящихся на колониальных и зависимых территориях, потребовал Комитет ООН по деколонизации. В принятой подавляющим большинством голосов резолюции отмечается, что милитаризация этих территорий, которую осуществляют империалистические государства, противоречит Уставу ООН и препятствует осуществлению Декларации о предоставлении независимости колониальным странам и народам.

Комитет отметил, что страны—члены блока НАТО опутали планету сетью военных баз, размещенных преимущественно в бассейнах Тихого, Атлантического и Индийского океанов.

Особенную тревогу в комитете вызывает военная деятельность США в Микронезии. Путем навязывания этим территориям долгосрочных военных соглашений Вашингтон пытается сохранить и расширить на островах Микронезии полигоны для испытаний ракетной техники, военно-морские базы, создать там новые склады для хранения ядерного, химического и других видов оружия массового уничтожения.

ЛИЦО «СВОБОДНОГО МИРА»

ЧЕГО БОИТСЯ ФРАНЦУЗ

Под таким общим заголовком французский еженедельник «Нувель обсерватер» опубликовал серию статей о росте правонарушений в стране. В них, в частности, говорится:

Просыпаясь утром, каждый француз боится, что у его матери вырвут сумку на улице или в метро, что его дочь может подвергнуться нападению. Он помнит, что его брат еле унес ноги от четырех наркоманов, у сына украли мотоцикл, племянник вынужден был отдать кошелек, так как ему угрожали бутылкой с отбитым горлом, а соседа ограбили в третий раз. Он сам может обнаружить однажды, что из его машины исчезли приемник и стеклоочистители, а, может быть, даже и сама машина.

Опрос представителей судебных властей и полиции, проведенный «Нувель обсерватер», выявил поразительный факт: во Франции на душу населения полицейских больше, чем в любой другой европейской стране, судьи более строги, а тюрьмы переполнены. Казалось бы, что в подобной ситуации французы должны чувствовать себя в безопасности, однако это не так.

По статистике криминальной полиции, во Франции в 1981 году было зарегистрировано головокружительное число — 2.890.020 — преступлений и правонарушений. Сюда, конечно, входят и убийства, и похищения людей с целью выкупа, и нападение на полицейских. Но число преступлений в стране растет в основном за счет резкого увеличения мелких актов насилия, угрожающих всем на каждом шагу.

Мелкие правонарушители не убивают, не насилуют, не торгуют людьми, не похищают детей, не присваивают по фальшивым чекам миллионы, не взламывают несгораемые шкафы в банках, но они сеют страх на улицах, в метро, в магазинах.

Среди правонарушителей больше всего людей, не имеющих профессии, — 36 процентов; не получивших никакого образования (10 процентов заключенных не умеют ни читать, ни писать); безработных — 76 процентов; не имеющих крыши над головой — 50 процентов; наркоманов.

Преступность во Франции растет в среднем на 10 процентов ежегодно, как и во всех промышленно развитых странах. Это — проблема чересчур глубокая, чтобы быть решенной одним правосудием, это — болезнь западной цивилизации. Правосудие появляется на сцене лишь в конце цепочки, оно судит тех, кто перед ним предстает, но оно бессильно перед причинами.

Срок заключения для мелких правонарушителей — от трех до шести месяцев. Их арестовывают, судят, отправляют в тюрьму. А дальше? Может быть, они уже не представляют опасности для общества? Может быть, они уже исправились? Отнюдь нет. Они выходят из тюрьмы и вновь принимаются за старое. Известно, что 50 процентов заключенных, выйдя из тюрьмы, в ближайшие пять лет вновь в нее попадают. Случайный правонарушитель в тюрьме знакомится со скупщиком краденого, узнает лучший способ вскрытия замка, находит там себе сообщников. Любитель становится профессионалом, особенно если по выходе из тюрьмы он получает в качестве помощи лишь билет на метро и талон на миску супа.

В этом году была организована комиссия, куда вошли 35 мэров. Перед ними была поставлена задача выработать предложения по борьбе с преступностью. В докладе, представленном этой комиссией, делается следующий вывод: государственные учреждения, правосудие и полиция бессильны остановить рост преступности. Во-первых, потому, что у них недостаточно материальных возможностей, а, во-вторых, потому, что единственное средство, к которому они прибегают, — репрессии — не дает желаемых результатов.

«Нувель обсерватер» делает вывод: чтобы ликвидировать преступность, нужно устранить причины, ее порождающие: плохие условия жизни, обнищание некоторых категорий населения, недостаток образования, безработицу, наркоманию, алкоголизм, экономический кризис.

Их погубили наркотики

109 человек умерло в Швейцарии в 1982 году от наркотиков. Эти данные, сообщенные департаментом юстиции и полиции, многие местные газеты опубликовали на первых полосах как сенсацию. Речь действительно идет о «рекорде». Раньше число жертв наркомании исчислялось здесь двузначными цифрами.

Точных данных о числе наркоманов в стране нет, но известны такие цифры: за год местная полиция разобрала почти двенадцать тысяч дел, связанных с контрабандой наркотических средств, их нелегальным хранением, продажей и потреблением. Судя по этому, в сети торговцев наркотиками попали десятки тысяч швейцарцев.

Бизнес на наркотиках множит ряды преступников. Наркоманы, у которых нет средств для приобретения ядовитого зелья, готовы на все, чтобы добыть его.

Масштабы торговли героином и другими наркотиками постоянно растут. «Кокаиновый бум», который называют особенностью прошлого года в Швейцарии, характерен и для многих других стран Запада. Если в 1981 году швейцарская полиция конфисковала одиннадцать килограммов кокаина, то в 1982 году эта цифра составила 48,5 килограмма.

Несмотря на ожесточенную борьбу властей с международными синдикатами торговцев наркотиками, преступный бизнес процветает, принося воротилам «черного рынка» баснословные доходы. Сколько новых имен появится в списке жертв этого бизнеса в этом году?

А. НИКОЛАЕВ,
корр. АПН.

Берн.

ИЩУТ РАБОТУ

ТОКИО. 1.440 безработных зарегистрированы на биржах труда в Японии в июле нынешнего года. Об этом сообщил начальник канцелярии премьер - министра Х. Нива. Местные экономисты отмечают, что уровень безработицы в стране на протяжении последних месяцев остается высоким и составляет более 2,5 процента трудоспособного населения. В настоящее время лишь 57 процентов ищущих работу японцев имеют шансы на трудоустройство.

Экономят на здоровье

ЛОНДОН. Проводимая правительством консерваторов политика сокращения государственных ассигнований на социальные нужды подрывает национальную систему здравоохранения Великобритании.

Только в управлении здравоохранения Уэльса, как отмечает газета «Морнинг стар», по этой причине будет ликвидировано 9 тысяч рабочих мест. Планы резкого сокращения бюджета управления появились еще в прошлом году. Тогда они вызвали настолько резкий протест профсоюза государственных служащих, что накануне парламентских выборов правительство предпочло отложить осуществление этих планов. Программа ограничения расходов на здравоохранение в Уэльсе предусматривает, в частности, отмену строительства пяти больниц.

В целом за время пребывания у власти правительства М. Тэтчер бюджет министерства здравоохранения был урезан на 20 процентов.

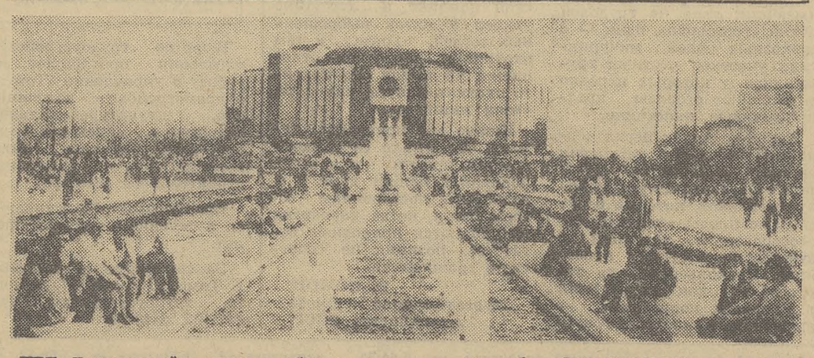

НРБ. В красивый современный город широких проспектов, новых зданий, зеленых парков и скверов превратилась София за годы народной власти. 9 сентября трудящиеся республики будут праздновать 39-ю годовщину социалистической революции в Болгарии. Национальный праздник болгарского народа— День свободы.

НА СНИМКЕ: сквер перед народным Дворцом культуры «София» в центре столицы.

Фото А. Смирнова.

Электронная библиотека (репозиторий) Томского государственного университета
http://vital.lib.tsu.ru

В НРОШЕДШЕЕ ВОСКРЕСЕНЬЕ В СВОЙ ПЕРВЫЙ МАРШРУТ ПО ГОРОДУ ОТПРАВИЛСЯ НОВЕНЬКИЙ ТРАМВАЙ ПОД НОМЕРОМ 238. ТРАМВАЙ СДЕЛАН ИЗ МЕТАЛЛОЛОМА, СОБРАННОГО ПИОНЕРАМИ 18-й ТОМСКОЙ СРЕДНЕЙ ШКОЛЫ.

Этого события томские школьники ждали давно. И очень обрадовались, когда в первый день нового учебного года им сообщили дату пуска пионерского трамвая — 4 сентября, воскресенье.

В этот день решено было провести школу пионерского актива. И началась она не совсем обычно — трудовым десантом под девизом: «Дарите радость людям».

Мальчики и девочки мели улицы, убирали мусор на Комсомольском проспекте, проводили субботники в детских садах, помогали ветеранам.

К 13.00 участники школы пионерского актива, ветераны и гости собрались у трамвайного депо. Протрубили горны. Из распахнутых ворот выкатил новенький красно-белый трамвай. Прямо у него начался праздничный митинг. Пионеры доложили о проделанной на труддесанте работе, об успехах за год. А потом к ним обратилась председатель городского совета ветеранов Г. Д. Пономарева:

—Нам приятно, что этот трамвай создан вами. Хотелось бы, чтобы другие ребята последовали примеру пионеров школы № 18, чтобы в нашем городе было больше пионерских трамваев.

Молодой водитель трамвая Сергей Александров был принят почетным пионером дружины имени А. В. Шишкова школы № 18. Первыми пассажирами стали пионеры 18-й школы, ветераны партии и труда, пионерского и комсомольского движения. И пионерский трамвай отправился в свой первый маршрут по городу.

Г. ВЛАДИМИРЦЕВА.
Фото **Н. Потапова.**

СПОРТ СПОРТ СПОРТ

ХОККЕЙ

Предстоят решающие матчи

Во второй раз в нынешнем сезоне собрались вместе в Новогорске под Москвой сильнейшие советские хоккеисты — они готовятся к решающим матчам розыгрыша приза «Руде право». В распоряжении тренеров главной команды страны В. Тихонова и В. Юрзинова пока 25 игроков: вратари Третьяк и Мышкин, защитники Фетисов, Касатонов, Бабинов, Зубков, Стариков, Стельнов, Билялетдинов и Первухин, нападающие Макаров, Ларионов, Быков, Герасимов, И. Гимаев, Жлуктов, Хомутов, Капустин, Кожевников, Шепелев, Болдин, Светлов, Яшин, Балдерис, Степанищев. Намечается же, что в предстоящих двух официальных встречах 6 и 8 сентября в Пардубице и Остраве (пражский зимний стадион реконструируется к чемпионату мира 1985 года) и одной товарищеской — 9 сентября в Тренчине примут участие 26 наших мастеров хоккея.

Чемпионы мира вылетели в Чехословакию в понедельник, 5 сентября. Из-за травм и по болезни из числа кандидатов в сборную СССР пока выбыли форварды Крутов, Васильев, Скворцов, А. Семенов, Тюменев, Дроздецкий и некоторые другие игроки.

Многие наши ведущие хоккеисты лишь на днях возвратились из зарубежных турне в составе своих клубов, рассказал корреспонденту ТАСС В. Дворцову наставник сборной страны В. Тихонов, и вот теперь снова предстоят ответственные матчи. Собственно, в них и решится судьба приза. Шведы, набрав 5 очков, и финны с одним очком турнир завершили. У нашей команды — 6 очков, у чехословацких хоккеистов — 8.

Добиться нового успеха в состязаниях за приз «Руде право» будет нелегко. Во-первых, мы ограничены в выборе игроков, особенно форвардов, во-вторых, соперники не только имеют преимущество своего поля, но в последнее время добились заметного прогресса.

Со стороны могло показаться, что недавняя тринадцатая победа в Кубке европейских чемпионов далась ЦСКА без особого напряжения. На самом же деле это не так. Для выигрыша в каждом матче приходилось действовать с полной отдачей.

И в предстоящих финальных встречах приза «Руде право» для победы потребуется показать высокое мастерство, проявить незаурядные бойцовские качества. Надеюсь, однако, что состязания будут не только напряженными, но и интересными для многочисленных поклонников хоккея, достойным вступлением в олимпийский сезон.

(Корр. ТАСС).

ТВ

ВТОРНИК, 6 сентября
ПЕРВАЯ ПРОГРАММА
МОСКВА

8.00. «Время». 8.40. Утренняя гимнастика. 8.55. «Молоко из Тервете». Документальный телефильм. 9.15. «Вознаграждение — тысяча франков». Телеспектакль. 11.15. А. Муров. Симфония № 5. 11.45. «В краю ювелиров». Документальный телефильм. 12.15. Новости.

С 12.20 до 14.15 — перерыв. 14.15. Новости. 14.35. «Дела и заботы сельских коммунистов». Документальные фильмы. 15.35. Выступление хора «Искра». 15.55. «Звездочет». 16.35. «Рассказывают наши корреспонденты». 17.05. Поет заслуженная артистка РСФСР Г. Калинина. 17.45. «В каждом рисунке — солнце». 18.00. «Наука и жизнь».

С 18.30 до 18.45 — перерыв. 18.45. «Сегодня в мире». 19.00. «Народные мелодии». 19.15. «Всегда в строю». Встреча с ветеранами партии. 19.55. Премьера телевизионного четырехсерийного художественного фильма «Карастояновы». 1-я серия (СССР—Болгария). 21.00. «Время». 21.30. Премьера телевизионного документального фильма «Расул Гамзатов. «Четки лет». 22.45. «Сегодня в мире».

ВТОРАЯ ПРОГРАММА
МОСКВА

8.00. Утренняя гимнастика. 8.15. «Гюстав Курбе». Научно-популярный фильм. 8.35. «Природоведение». 2-й класс. 8.55. «Французский язык». 9.25. «Заколдованный берег». Научно-популярный фильм. 9.45. «Природоведение». 2-й класс. 10.05. «Учащимся ПТУ». «Эстетическое воспитание». 10.35. «Ботаника». 5-й класс. 10.55. «Лучи плодородия». 11.10. «Академик М. М. Шемякин». 11.40. «Ботаника». 5-й класс. 12.00. «После школы — в родное хозяйство». 12.30. «Французский язык». 13.00. «Знание — сила». 13.45. «Вия по Черемошу». Научно-популярный фильм. 13.55. «Жизнь А. Н. Островского». Перестройка. 2-я ... 14.55. Новости.

С 15.00 до 17.00 — перерыв.

ТОМСК

17.30. «У войны не женское лицо...» Фильм 2-й — «Стрелять хотела...». Фильм 3-й — «Утро туманное, утро седое...»

МОСКВА

18.00. Новости.

ТОМСК

18.20. «Разумом и силой мы победим». Документальный фильм. 19.00. Новости. 19.15. «Всегда в строю». 19.30. «Альманах кинопутешествий».

МОСКВА

20.00. «Спокойной ночи, малыши!»

ТОМСК

20.15. «Из зала суда».

МОСКВА

21.00. «Время». 21.30. «Незабываемый боевой товарищ». Художественный фильм (КНДР). 22.45. «И спорт, и праздник». Документальный телефильм. 23.15. Чемпионат СССР по футболу. 1-я лига. «Ротор» (Волгоград) — «Звезда» (Джизак).

ТИРАЖ «СПОРТЛОТО»

Результаты 36-го тиража «Спортлото», состоявшегося 3 сентября.

«6 из 49: 10, 16, 26, 28, 32, 47.

«5 из 36»: 1, 5, 7, 21, 28.

(ТАСС).

ПОГОДА

Сегодня по городу и области—переменная облачность, небольшие кратковременные дожди, ветер юго-западный, 9—14 метров в секунду, температура по области 10—15, по юго-востоку — до 20, в Томске — 15—17 градусов тепла.

7—8 сентября — облачная погода с прояснениями, временами дождь, ветер западный, 7—12 метров в секунду, температура ночью 4—9, днем 9—14 градусов тепла.

Редактор
Н. Г. НЕСТЕРЕНКО.

КИНО

В КИНОТЕАТРАХ:

«РОДИНА»

6 сентября. **«Демидовы»** (две серии) — 9, 12, 18-10, 21. К 100-летию со дня смерти русского писателя И. С. Тургенева. Фильм **«Отцы и дети»** — 14-30.

имени М. ГОРЬКОГО

6 сентября. **«В небе «ночные ведьмы»»** — 8-40, 10-20, 12, 13-40, 15-20, 17, 18-40, 20-20, 22. **«Пацаны»** — 8-35, 10-30, 12-25, 14-20, 16-15, 18-10, 20-05, 22. Зал кинохроники. **Мультфильмы для взрослых** — 9, 10-20, 11-40, 13, 14-20, 15-40, 17.

«ОКТЯБРЬ»

6 сентября. **Мультсборник № 141** — 10-30. **«Карантин»** — 8-40, 10-20, 12, 13-40, 15-20, 17, 18-40, 20-20, 22. **«Средь бела дня...»** — 16, 17-50, 19-40, 21-30. **«Отставной козы барабанщик»** — 8-40, 12-10, 14.

имени И. ЧЕРНЫХ

6 сентября. **«Семеро солдатиков»** — 14-20. **«Карантин»** — 9, 10-40, 12-20, 14, 16, 17-40, 19-20, 21. **«Вдали от Родины»** — 9, 10-40, 12-20, 16, 17-40, 19-20, 21.

«ПИОНЕР»

6 сентября. Мультфильм **«Летающая мельница»** — 9, 11. Мультфильм **«Вук»** — 13. **«Ответный ход»** — 15, 17. **«Сказ про то, как царь Петр арапа женил»** — 19, 21.

«СИБИРЯК»

6 сентября. **«Пятнадцатилетний капитан»** — 9-20. **«Удар головой»** — 11, 12-40, 14-20, 16, 17-40, 19-20, 21.

ДВОРЕЦ КУЛЬТУРЫ «АВАНГАРД»

6 сентября. **«Тайна карпатского замка»** — 19, 21.

ДОМ КУЛЬТУРЫ «СИБКАБЕЛЬ»

6 сентября. **«Москва слезам не верит»** (две серии) — 17-30, 20-30.

ДОМ ОФИЦЕРОВ

6 сентября. **«Трактир на Пятницкой»** — 17, 19, 21.

8 сентября 8 сентября

ДВОРЕЦ ЗРЕЛИЩ И СПОРТА

ПРАЗДНИК СПОРТИВНОГО ТАНЦА

Лейк-Плэсид — Томск — Сараево

Вы услышите диалог руководителя пресс-центра «Олимпиада-80», Спартакиады народов СССР-83, главного редактора журнала «Физкультура и спорт» **А. Н. ЧАЙКОВСКОГО** и заслуженного тренера СССР **Е. А. ЧАЙКОВСКОЙ.**

Вы увидите показательные выступления членов сборной команды СССР и группы олимпийского резерва по фигурному катанию на коньках.

На томском льду — серебряные призеры чемпионата Европы **О. ВОЛОЖИНСКАЯ — А. СВИНИН,** участник чемпионатов мира, Европы **В. КОТИН,** победители и призеры чемпионатов и Кубка СССР, международных соревнований.

Начало — в 20 часов.

Билеты продаются в кассах Дворца зрелищ и спорта и в ЦУМе.

Принимаются коллективные заявки по тел. 4-47-77, 4-81-35.

Техническое училище № 14 (пищевое) г. Томска ОБЪЯВЛЯЕТ ПРИЕМ учащихся на 1983/84 учебный год.

Принимаются девушки с образованием 8 и 10 классов без экзаменов.

Девушки с образованием 10 классов обучаются 1 год по профессиям: **мастер хлебобулочных изделий, контролер ОТК, кондитер** (2 года обучения), **лаборант молочного производства, аппаратчик, мастер-маслодел, конфетчик, формовщик колбасных изделий.**

Стипендия — от 30 до 60 рублей в месяц, квартирные — 10 рублей. Общежитие предоставляется.

Девушкам, поступившим в училище, предоставляется возможность одновременно заочно учиться в Красноярском технологическом институте пищевой промышленности. В училище работают платные **подготовительные курсы** для поступления и продолжения очной и заочной учебы в институтах и техникумах пищевой промышленности в гг. Омске, Кемерове, Москве, Красноярске.

Девушки с образованием 8 классов обучаются 3 года по профессиям: **пекарь, машинист тесторазделочных машин, кондитер, аппаратчик пастеризации и охлаждения молока, конфетчик.** Одновременно они получают среднее образование.

В период обучения девушки находятся на неполном гособеспечении, а аппаратчики получают также стипендию 30 рублей в месяц.

По окончании училища девушки направляются на работу на хлебокомбинат, гормолзавод, мясокомбинат, кондитерскую фабрику «Красная звезда» и на предприятия пищевой промышленности в г. Томске и районах Томской области.

Поступающие предъявляют документы: заявление, документ об образовании, характеристику, медицинскую справку (форма № 286), 6 фотокарточек (3×4 см), справку с места жительства.

Наш адрес: 634001, Томск, ул. Р. Люксембург, 18. Тел. 2-42-17, 2-61-83.

Тайгинский отряд военизированной охраны приглашает на работу мужчин на должность **стрелков для сопровождения поездов и охраны грузов** в парках станций «Томск-II» и «Копылово» (заработная плата — 200—220 рублей).

Принятые на работу обеспечиваются форменным бесплатным обмундированием и спецодеждой, разовым бесплатным питанием, проездным билетом от места жительства к месту работы. Выплачиваются 13-я зарплата, вознаграждение за выслугу лет.

Лица, проживающие в сельской местности, могут работать с суточным несением службы с последующим предоставлением отдыха на 3 суток.

Обращаться в военизированную охрану станции «Томск-II», тел. 59-36-79.

Бюро по трудоустройству населения приглашает на работу в управление «Томскоблремстройбыт»: **каменщиков, штукатуров-маляров, сварщиков, экскаваторщиков, бульдозеристов, автокрановщиков, водителей, строительного мастера.**

Квартирами обеспечиваются в течение трех-четырех лет.

За справками обращаться: г. Томск, Кирова, 17, в бюро по трудоустройству, тел. 4-77-33, 2-45-87.

Бюро по трудоустройству населения совместно с **Томским речным портом приглашают на работу: рулевых-мотористов, токарей-фрезеровщиков, плотников-столяров, газоэлектросварщиков, кассиров-матросов, группового механика по флоту, капитанов рейда.**

За всеми справками обращаться в бюро по трудоустройству (пр. Кирова, 17) или его филиалы (ул. Пушкина, 71; ул. Бердская, 18). Справки по тел. 3-81-07.

Ансамбль современного бального танца «Виктория» Дома культуры Томского политехнического института **объявляет конкурсный набор** в подготовительную группу школьников. Приглашаются мальчики и девочки в возрасте 7—14 лет. Руководители ансамбля—лауреаты Всероссийского конкурса **Светлана** и **Александр Илюшеновы.** Сбор желающих — 11 сентября, в 12 часов, в ДК ТПИ (ул. Усова, 13; тел. 4-45-23).

Томский топографический техникум ПРОДОЛЖАЕТ ПРИЕМ учащихся на **дневное отделение** на базе 8 и 10 классов. Прием заявлений — до 15 сентября.

Адрес техникума: 634001, Томск, ул. Р. Люксембург, 13, тел. 2-21-61, 2-28-75.

Колпашевское училище № 9 ПРОДОЛЖАЕТ НАБОР по специальности **повар.** Срок обучения на базе 8 классов — 3 года. Учащиеся находятся на полном государственном обеспечении.

Срок обучения на базе 10 классов — 1 год. Стипендия — 70 рублей в месяц.

Обращаться: г. Колпашево, ул. Победы, 21/2, тел. 38-26, 39-26.

Коллектив Томского радиотехнического завода, родные и близкие с глубоким прискорбием извещают о преждевременной смерти начальника сборочного цеха, члена КПСС

ДЕМЧУКА
Владимира Дмитриевича.

Коллектив управления лесного хозяйства глубоко скорбит по поводу смерти сотрудника управления

СТЕГУРЫ
Михаила Дмитриевича

и выражает искреннее соболезнование родным и близким покойного.

Ректорат, партком, общественные организации Томского инженерно-строительного института, деканат механического факультета и кафедра технологии металлов выражают глубокое соболезнование доценту Ю. Г. Быстрову в связи со смертью матери

ЗАМЫЗГИНОЙ
Ольги Александровны.

СПРАШИВАЙТЕ — ОТВЕЧАЕМ

Большинство посадок картофеля было поражено фитофторой, а потому урожай мы собрали небольшой.

Как бороться с этим заболеванием?

С. ХАНЕВИЧ.

пос. Самусь
Томского района.

Отвечают доцент кафедры ботаники университета Л. С. Миловидова и научный сотрудник Сибирского ботанического сада Н. Ю. Толстова:

— Фитофтороз, или картофельная гниль, встречается во многих районах страны. Томская область — не исключение. Потери урожая от фитофтороза в области значительны. Заболевание развивается в жаркую погоду с обильными дождями и росами. Гриб поражает листья картофеля, с которых во влажную погоду переходит на клубни. В период хранения фитофторозные клубни картофеля раньше других поражаются мокрой и сухой гнилью. Наиболее устойчивы к фитофторозу в Томской области сорта «берлихинген», «приобский», «колпашевский».

Для посадки отбирают только здоровые клубни сортового картофеля, удаляя при переборке весной уродливые, с трещинами, подмороженные, пораженные. Затем картофель обогревают в течение 10—15 дней при температуре 15—18 градусов, что дает возможность выявить дополнительно и удалить клубни с признаками поражения, ускорить формирование урожая до массового появления фитофтороза. Перед посадкой необходимо протравить клубни до появления на них проросших глазков 3—3,5-процентной суспензией 80-процентного ТМТД (70 л рабочей жидкости на 1 т картофеля), которая обладает фунгицидными свойствами, а также стимулирует рост.

Резать клубни не рекомендуется, так как это может привести к перезаражению их возбудителями различных болезней. Необходимо соблюдение севооборота, в котором предусматривается повторное размещение картофеля на одном и том же поле не ранее чем через четыре года. Нельзя размещать картофель рядом с культурами семейства пасленовых, например, томатами. Для повышения устойчивости картофеля к фитофторозу (перед посадкой или во время посадки клубней) рекомендуется вносить в почву сернокислую медь вместе с минеральными удобрениями, лучше фосфорно-калийными.

Сажать картофель надо в более ранние сроки. При первом появлении на листьях пятен фитофторы опрыскивать растения однопроцентной бордоской жидкостью, повторив опрыскивание через 10—15 дней. Надо дважды окучивать растения, так как фитофтороз чаще поражает клубни у поверхности почвы.

За 10 дней до уборки урожая, чтобы не заразить клубни, ботву скашивают и сжигают. Выкопанные клубни просушивают не менее 4 часов, а затем выдерживаются 2—3 недели в сухом проветриваемом помещении, где возбудители болезни погибают. При сортировке картофеля поврежденные клубни удаляются.

Дальнейшая сохранность картофеля зависит от температуры в хранилище: она должна быть не выше 1—2° С при относительной влажности воздуха 80 процентов. Особое внимание уделяется состоянию картофелехранилищ. Они должны быть заблаговременно очищены от мусора и остатков клубней предыдущего урожая. За 1—1,5 месяца до закладки картофеля на хранение помещение окуривают серой, сжигая ее из расчета 40—60 граммов на кубометр, опрыскивают однопроцентным раствором формалина или двухпроцентным раствором хлорной извести.

За 15—20 дней до закладки картофеля хранилище белят известковым молоком (2—3 кг свежегашеной извести и 200—300 г медного купороса на 10 л воды, при расходе 0,5 л рабочего раствора на 1 квадратный метр), обязательно просушивают. Во время посадки и уборки картофеля тару и транспортные средства дезинфицируют 2—3 - процентным раствором медного купороса.

Полную переборку картофеля в зимний период делать не рекомендуется. Клубни, пораженные сухой гнилью, собирают и уничтожают, очаги мокрой гнили удаляют вместе с прилегающим слоем здоровых клубней. К полной переборке клубней прибегают лишь в тех случаях, когда в хранилище более 10 процентов клубней поражены фитофторозом и другими болезнями.

ХАПУГИ

НА ТЕМЫ МОРАЛИ

Природа разворачивает перед нами скатерть-самобранку: угощайтесь, люди, запасайте впрок — зима в Сибири долгая, холодная; много требуется и витаминов, и белков, и еще много чего.

Каждое лето — и каждое по-своему — преподносит нам свои сюрпризы. В прошлом году случился небывалый урожай клюквы, черемухи, черной и красной смородины. А вот грибов было гораздо меньше. А нынче грибы так и лезут из земли: белые, подберезовики, подосиновики, лисички, моховики, маслята... Сколько же их! Бесценное и практически даровое богатство.

...Шагаю ранним утром по сосновому бору. В изумрудно-зеленой травке рубиновыми камушками сверкают ягоды костяники, чернильными капельками разбрызгана черника, по буграм стелятся седоватые мхи — самые заветные места для белых грибов-боровиков.

Стоп!.. Родненький ты мой, здравствуй! Ах ты плут, спрятался под коричневую шляпку и посмеиваешься над незадачливыми грибниками. Поди-ка, отыщи тебя.. Примерно так хочется разговаривать с красавцами-боровиками, когда отыскиваешь их во мхах.

И вдруг... Что это? Будто свиные рыла основательно поработали в лесу. Видны срезы грибов, иные вывернуты с корнями. Всюду обломки лесных красавцев. Что за варвар прошел здесь? Отыскивая во мху грибки-младенцы, он начисто загубил богатейшую грибницу: солнце высушило землю до консистенции пороха. Эта поляна каждый год дарила людям радость, теперь ей понадобится несколько лет, чтобы «прийти в себя».

Подолгу стою возле развороченных полян и не могу смириться с мыслью, что это варварство сотворили люди. Люди, которые, несомненно, считают себя любителями и знатоками природы.

Мы наивно полагаем, что не иссякнет естественная скатерть-самобранка. И в то же время со вздохом замечаем, что в реках и озерах резко сократились поклевки рыб, что «выходят из строя» целые плантации ягодников, кедрачей, целебных трав, скудеют грибные места. Редеет в наших местах и многочисленное раньше племя всевозможных животных.

Всему этому мы находим вполне логические причины: загрязнение водоемов промышленными стоками, плановые вырубки, мелиоративные работы... Все это, конечно, справедливо. Но почему-то никто не ставит себе в вину хищнический способ добывания орехов, рыбы, ягод, грибов, дичи и других даров природы. Наивно полагая, что в наших диких лесах этого добра «хоть лопатой греби», с ножовками лезут на черемшину, с топорами — на кедры. Кедры бьют и прислонами, рвут детонаторами, сотрясают самосвалами и даже сшибают шишки... вертолетами. В районе станции Басандайка красную смородину приехали нынче брать на трелевочном тракторе. Набрали ведро и проехались по кустам. Житель деревни Нагорный Иштан В. Двинянин прислал в редакцию письмо, в котором с гневом пишет о том, как губят кедры частники-заготовители.

Я повстречался с Владимиром в деревне. Он рассказывал: «Подхожу к кедру, а на нем парень сидит, и топор в стволине торчит. Стал стыдить, а он говорит: тебе, что, кедрача не хватает? Вон его сколько — бери топор да руби».

Двинянин просит «срочно навести порядок в кедраче». Но делать это должны в первую очередь сами жители сел и деревень — все, кому дороги лес, травы, реки. Наводить надо всюду такой порядок, чтобы горела у хапуг земля под ногами.

Начальник Моряковской милиции Виктор Иосифович Петровский, в чьем ведении иштанские кедрачи, рассказал, что сотрудники отделения постоянно патрулируют в этом районе — и днем, и вечером, и ночью. Создана специальная бригада, охраняющая кедрач. Одним словом, сотрудники милиции, дружинники Томского района взяли под защиту природные кедрачи. Но им постоянно должны помогать общественность, каждый из нас.

...Вот прямо через пшеничное поле тянется машинный след. Колосья втоптаны в землю. След ведет к березовому колку. Кто-то решил «пошарить» в нетронутом, нехоженом углу в поисках грибов и ради этого втоптал в грязь труд десятков людей, святая святых — хлеб. Впрочем, есть ли для хапуг понятие «святое»? Рвут, убивают, солят, вялят, ломают, тащат все, что можно утащить.

Возле магазина «Дары природы» в Томске каждый день собирается нелегальный базар. Человек десять—пятнадцать бойко предлагают свой товар прохожим: свежую морковь, свеклу, укроп, лук, чеснок, огурцы, молодой картофель. Каждый день хожу в булочную мимо этого центра торговли и вижу, как среди честных людей, вырастивших овощи своими руками, предлагают «свой товар», дымя сигаретами, женщины и мужчины с посиневшими носами, трясущимися грязными руками. Источник товаров у этих, имеющих явно не трудовой облик «торговцев», один — с совхозных полей, мичуринских участков честных тружеников, у которых нередко опустошают огороды предприимчивые налетчики.

Какой-то чудак перед черничной поляной установил аншлаг: «Счастливо нахапать!» Он, видимо, имел в виду ягодников, которые берут сладкие плоды «хапугами»—своеобразным черпаком с зубьями из жесткой проволоки. Браконьерский ли это способ — как знать? Взял я у одного, попробовал — выдернулось несколько кустиков с корнями. Говорят, такой инструмент продают в магазинах...

В прошлом году довелось побывать в Тегульдете. Попутно заглянули на огромное, как безбрежное море, болото. И увидели, как сборщики клюквы буквально гребли ягоду... консервными банками. Тут же нам рассказали, что один нагреб таким образом более десяти мешков, тут к нему приблизился другой сборщик. И заспорили: не поделили болото. Дело дошло до ножей. Еле растащили хапуг. Смешно? Нет, горько! Обидно, что в слепой жадности человек не знает границ, нанося себе и обществу материальный и моральный урон.

Заместитель председателя Томского областного суда В. А. Миронов познакомил меня с уголовными делами на горе-охотников из Бакчарского района, которые стальными петлями отлавливали в овсах медведей ради шкур и жира. Он уточнил детали, а мне вспомнилось, как на осеннем перелете два молодых охотника, войдя в раж, лупили из ружей уток. Десятками, сотнями. А затем, уже на городской помойке, я случайно увидел с пяток выброшенных гоглей. Гогли к тем охотникам, вероятно, отношения не имели. Но какой-то охотник-хапуга, как и те, «взял лишнего»...

Как-то мы привыкли думать, что кто-то со стороны должен прийти и навести порядок в нашем доме. А ведь быть посторонним созерцателем, когда варварски расхищаются природные богатства,—позиция не советского гражданина.

В. СОМОВ,
лауреат премии Союза журналистов СССР.

НАШ АДРЕС И ТЕЛЕФОНЫ

Адрес редакции: 634050, Томск, ГСП, пр. Фрунзе, 103. Телефоны: приемной редактора — 3-44-35, заместителей редактора — 3-06-52, 3-31-25, отв. секретаря — 3-32-34, секретариата — 3-40-20, отдела партийной жизни — 3-40-51, отдела пропаганды — 3-40-24, 3-31-22, отдела промышленности — 3-46-76, 3-40-58, отдела нефтегеологии и строительства — 3-41-53, 3-41-83, отдела сельского хозяйства — 3-43-75, 3-43-60, отдела науки и учебных заведений — 3-43-63, отдела информации — 3-43-32, 3-06-31, отдела советского строительства и быта — 3-31-61, отдела писем — 3-41-65, 3-06-87, собственных корреспондентов в Стрежевом — 9-23-33, в Колпашеве — 36-55; общественной приемной — 3-42-07, отдела объявлений — 3-06-62, дежурного — 3-41-59, областной журналистской организации — 3-40-91, приемной издательства — 3-15-25, бухгалтерии — 3-10-17.

КЗ 06207 Заказ № 1368 Тираж 160.783

г. Томск, типография издательства «Красное знамя».