Электронная библиотека (репозиторий) Томского государственного университета
http://vital.lib.tsu.ru

Пролетарии всех стран, соединяйтесь!

КРАСНОЕ ЗНАМЯ

ОРГАН ТОМСКОГО ОБЛАСТНОГО КОМИТЕТА КПСС И ОБЛАСТНОГО СОВЕТА НАРОДНЫХ ДЕПУТАТОВ

Газета основана 1 июня 1917 года ◆ СУББОТА, 24 СЕНТЯБРЯ 1983 ГОДА ◆ № 222 (18242) ◆ Цена 3 коп.

С ПЕРВЫХ ДНЕЙ ЗИМОВКИ ДОБИВАТЬСЯ ВЫСОКОЙ ПРОДУКТИВНОСТИ ФЕРМ!

БЕЗ МИНУСА

Томский район за последние четыре года третий раз называется в числе победителей Всесоюзного и Всероссийского социалистического соревнования животноводов.

— С октября 1982 года в районе ни разу не было спада в надоях, — с удовлетворением заметил первый секретарь райкома партии А. П. Габрусенко, когда мы подъезжали к совхозу «Тахтамышевский». — Этот результат говорит сам за себя. Но сейчас наступит самый сложный момент — переход на зимнее содержание редко обходится гладко.

— Сейчас на зимнее содержание переведена почти половина стада, — продолжал А. П. Габрусенко, — есть четкий график перевода, в партийных комитетах, в райкоме следят за тем, как он выполняется.

Пример у всех есть. В конце пастбищного сезона мы провели на базе совхоза «Корниловский» семинар. Все детали перехода, вплоть до составления рациона на этот период, рассказали и показали. В том числе и работающий кормоцех. К сегодняшнему дню из 28 кормоцехов в районе 25 готовы к работе, 8 уже действуют.

Решение заехать в «Тахтамышевский» было принято по просьбе корреспондента. Первого секретаря райкома там не ждали, специально не готовились показаться с лучшей стороны. Тем приятнее было видеть на Кафтанчиковской ферме главного ветеринарного врача совхоза, главного зоотехника, бригадира фермы. В большинстве помещений скот был уже поставлен и покормлен зеленкой. Но следующее кормление могло сорваться — поломался кормораздатчик, — и зоотехник с бригадиром решили подготовить, как резерв, измельченную солому.

— Ситуация, увы, как по заказу, — заметил А. П. Габрусенко, — В ней есть два момента, к которым мы хотели бы привлечь внимание партийных организаций, животноводов, специалистов и наших шефов из города. Рассчитываем на помощь газеты в этом деле.

Вот первый. Погодные условия у нас таковы — и нынешний год это подтвердил, — что солома в это время качественнее пчавшего под дождь сена, лучше поедается животными. Надо заготавливать ее больше, добавлять в силос и в идеале иметь переходящий запас соломы. Откровенно говоря, мы ее еще недооцениваем, не везде умело с этим кормом работают. Дело не только в том, чтобы преодолеть психологический барьер и перестать расталкивать солому по кустам. Чтобы работать с ней, нужно дополнительное количество механизаторов, техники. В этот период резервы и того, и другого найти трудно. Вот почему, на наш взгляд, надо бы вместо дополнительных заданий горожанам по заготовке сена поручать им заготовку соломы.

И второй. На фермах сейчас много техники. Она, случается, выходит из строя. Поэтому считаем: надо прямо на ферме иметь небольшую мастерскую, чтобы на месте, никуда не отсылая машины и механизмы, производить срочный ремонт. Для этих мастерских надо строить специальные помещения. Кстати, здесь, на Кафтанчиковской ферме, одно из зданий будет оборудовано под такую мастерскую. Но это только начало. Оно нуждается в хорошей пропаганде.

Разговор был продолжен уже в районном комитете партии.

— Анатолий Пантелеевич, мы встречались с вами в ходе минувшей зимовки. Вы тогда подробно рассказывали, за счет чего партийные комитеты, животноводы, специалисты получают большое молоко. Уверенность районного комитета партии подтвердилась, и редакция с удовольствием поздравляет всех, кто имеет отношение к победе Томского района во Всесоюзном социалистическом соревновании животноводов. У ваших коллективов есть хороший задел на зиму — выполнен досрочно план девяти месяцев по производству молока. Нет сомнения в реальности обязательств годовых — по производству молока и мяса. Значит ли это, что только с прошлогодним багажом опыта вступают партийные комитеты, райком, коллективы совхозов в новую зимовку? Или есть что-то новое?

— Хороший багаж, безусловно, возьмем с собой в 1984 год, — подтвердил секретарь райкома. — В частности, блестяще оправдавшие себя «дни животновода». Я вам с полной ответственностью скажу: какой бы сложной ни была обстановка нынче весной и летом, во время заготовки кормов, да и теперь, осенью, как бы ни беспокоили нас заботы хлеборобов, а эти «дни» проводятся всегда в срок. Другое дело, что мы меняем их форму. Областная газета недавно рассказала о том, как один из последних «дней» перед завершением пастбищного сезона прошел у нас прямо на фермах. Животноводы принимали то, что отремонтировано, вновь построено. Сегодня доярка, скотник приходят на ферму, уже имея заранее полную картину того, что там есть. Меняя форму проведения «дней», мы будем оставлять неизменной их суть — деловой разговор о недостатках, о резервах, об ответственности каждого работника за конкретный участок.

— А в технологии производства животноводческой продукции на что будет сделан упор?

— Здесь наши специалисты, по-моему, нашли главное звено успеха — заботливая и интенсивная подготовка ремонтного молодняка, разлой первотелок. Сюда направлены лучшие животноводы (нынче будет создано 30 групп нетелей), создаем им условия. 109 килограммов на корову — вот наш «плюс» к прошлому году по итогам 8 месяцев. Мы считаем, эта прибавка достигнута именно за счет умелой работы с пополнением дойного стада.

— Будем продолжать работу по улучшению маточного поголовья, сохранности телят. Большой резерв видится нам именно в наращивании маточного поголовья за счет освобождения ряда совхозов от откорма. Наш район ближе к мощному молокозаводу — вот и давайте развивать в нем молочное животноводство. А откорм пусть будет размещен в тех районах, откуда труднее доставить молоко. То есть речь о специализации. На наш взгляд, эту работу областное управление сельского хозяйства ведет плохо.

— Последний вопрос о кормах. Будет ли, после всех погодных ненастий, зимовка у общественного животноводства сытой?

— До цифры 21 центнер кормовых единиц на условную голову осталось два-три дня. Это на 10 процентов больше прошлогодней. Результат, достигнутый, конечно, с огромной помощью томичей. Животноводы района в долгу перед ними не останутся. У нас есть все основания получить в следующем году по три тысячи килограммов молока от коровы. А в районе около шестнадцати тысяч коров.

— Да, арифметика простая и приятная.

Вел беседу С. ВЫГОН.

СПЛОТИЛ ПОДРЯД

ЗИМА НА ФЕРМАХ

1 августа животноводы совхоза имени Калинина Бакчарского района выполнили годовой план по продаже молока государству. Казалось, ничто не помешает развить этот успех дальше, но уже в конце месяца равновесие нарушилось, начался спад надоев. Конечно, о хорошем говорить гораздо приятнее, однако нельзя замалчивать и неудачи. Они, если извлечь урок, научат порой большему, чем годы спокойной работы.

Плотниковская ферма невелика. На ней содержится всего двести коров — таково молочное стадо совхоза. Обслуживают его восемь доярок. Трудно ферме влиять на «погоду» в районе, однако и со счетов ее не следует сбрасывать. Вклад коллектива весом, особенно если учесть, что им уже взят трехтысячный рубеж надоев молока от коровы.

— Вот уже четвертый год на ферме действует бригадный подряд, — рассказывает секретарь парткома совхоза Н. С. Храпов. — Именно он позволил животноводам выйти из середняков. Только за восемь месяцев этого года продуктивность стада увеличилась на 353 килограмма.

На ферме сложился крепкий коллектив. Вот уже много лет ведет его за собой опытная доярка В. Д. Дурновцева. Есть в ее характере такая особенность: постоянно ставить перед собой более высокую задачу. В прошлом году, например, Валентина Давыдовна получила от каждой коровы по 4.063 килограмма молока. А нынче ее обязательство — 4.100, и никто не сомневается, что она выполнит его. За восемь месяцев надой по ее группе составил 3.238 килограммов молока от коровы. Высоких результатов добиваются В. А. Мальцева, В. С. Романова, И. И. Кривошеина, Т. У. Литуева, А. Г. Кривицкая. Ими они во многом обязаны безупречной работе скотников В. А. Ибрагимова, А. С. Коржиманова.

Подряд не только сплотил коллектив, но и помог улучшить качественные показатели. Товарность молока составляет сейчас 95 процентов, на 0,2 процента выше базисной его жирность. А вот свидетельство хорошей работы зоотехнической службы — в хозяйстве на 100 коров получают по 95 телят. То, что выгодно для совхоза, выгодно и для животноводов. В прошлом году они получили к основной зарплате 15 тысяч рублей доплат.

Но что же все-таки случилось в конце августа, когда надои резко пошли вниз?

— На зеленые корма грешить нельзя,—считает В. Д. Дурновцева. — Коровы их получают в достатке. Произошло смещение отелов — часть коров ушла в запуск. И влияет все-таки неблагоприятная погода, постоянная сырость...

— Погода, конечно, влияет, — говорит директор совхоза И. И. Родионов,—но не настолько, чтобы так много терять молока. Тут мы дали явную промашку, считая, что если зеленка остается в кормушках несъеденной, то значит все ладно. Основу зеленого конвейера в сентябре составляло кормовое просо. Культура это новая, и животные пока не привыкли к ней. Отсюда объедки, видимость, что животные наедаются вдоволь. Если бы мы вовремя сменили просо на другой вид зеленого корма, то картина с надоями была бы иной. Повлияло и ослабление внимания к физиологии стада...

В совхозе, хотя и с опозданием, начинают извлекать уроки из осеннего спада продуктивности. Прежде всего установлен контроль за зеленым конвейером, нормой отпуска и поеданием кормов. Введены в состав рациона корнеплоды, проводятся контрольные дойки коров. Трудно наверстывать упущенное, однако животноводы настроены по-деловому. Звание передовиков обязывает.

Ю. АЛЕКСЕЕВ.

Бакчарский район.

НА СНИМКЕ: В. Д. Дурновцева.

Фото **Н. Потапова.**

Спад остановить можно

По оперативным данным на 23 сентября в районах суточная продуктивность молочного стада в килограммах (первая колонка — прошлый год, вторая — нынешний) такова:

Молчановский	7,4	7,6
Томский	7,5	7,5
Кожевниковский	7,5	7,5
Чаинский	7,3	7,3
Асиновский	7,2	7,2
Первомайский	8	7,2
Кривошеинский	7	7,1
Колпашевский	6,7	6,8
Шегарский	7,4	6,8
Зырянский	7,4	6,7
Бакчарский	6,3	5,7
Тегульдетский	5,4	5,4
Александровский	5,6	5
Парабельский	5,4	4,9
Верхнекетский	4	4,5
Каргасокский	4,2	4,3
ПО ОБЛАСТИ	7	6,8

Как это ни парадоксально, но ранний снег сослужил и хорошую службу — он заставил медлительных хозяев расторопнее ставить скот во дворы. Где это сделали заблаговременно, там и прибавка есть. Так произошло, например, на Вознесенской ферме колхоза «Маяк» Первомайского района. Однако запоздалый, а то и неорганизованный перевод скота на зимний режим в этом районе привел к спаду надоев.

То же самое происходит и в Чаинском районе, где снега не было и где еще до сих пор скот пасут (во дворы его поставили лишь в совхозе «Бундюрский»). Руководителям хозяйств жалко пустить под снег отавы. А вот держать коров и доярок на холоде — не жалко...

Чтобы остановить осенний спад надоев, мало, конечно, загнать скот во дворы. В первую очередь надо навести порядок на ферме. Пустить в работу кормоцехи, как это сделано в совхозе «Батуринский» Томского района, и организовать четкое, бесперебойное кормление скота, используя для этого и отавы, и корнеплоды, и остатки с овощных полей. А в первомайском колхозе «Рассвет» уже открыли сенажную яму.

Город — селу

С ПОЛЕЙ КАРТОФЕЛЬНЫХ

На 22 сентября при плане 3.624 гектара урожай убран на площади 3.005 гектаров. Сообщаем по районам: в первой колонке — задание на уборку картофельных полей в гектарах, во второй —процент выполнения.

Кировский	2.094	81,5
Советский	670	77,8
Октябрьский	560	92,9
Ленинский	300	86

Особенно хорошо трудятся коллективы Томского государственного университета, политехнического института и объединения «Полюс».

Успешно идет и закладка картофеля на зиму предприятиями «Горплодоовощторга» и трестами столовых. При задании 14.910 тонн уже поставлено в овощехранилища 14.629 тонн.

Ответственная задача поставлена и перед облпотребсоюзом. Он должен отгрузить орсам предприятий, работающим на севере области, 5.435 тонн картофеля. Вот что сообщил редакции председатель облпотребсоюза И. И. Троицкий:

— Главный наш потребитель — объединение «Томскнефть». Нефтяникам картофель поступает на уровне объемов прошлого года, при плане 4.865 тонн поставлено 3.005 тонн. Всем северным предприятиям мы поставим картофель в срок.

ПЕРВОЕ МЕСТО — ВАКАНТНОЕ...

Страдное напряжение определяет сейчас работу и коллективов хлебоприемных предприятий. Однако по итогам двух последних пятидневок первое место в их соревновании оставлено «вакантным». Так решили коллегия областного управления хлебопродуктов и обком профсоюза работников плодоовощного хозяйства и заготовок. Принципиальность руководителей похвальна. Но все-таки лучше было организовать дело так, чтобы от претендентов на первое место не было отбоя...

Правда, второе место заняли сразу два коллектива. Это смены мастеров Э. А. Гаага и А. А. Томилова с Кожевниковского предприятия. За пять дней каждая смена просушила соответственно по 911 и 915 плановых тонн зерна. Коэффициенты использования мощности сушилок 1,30 и 1,31.

Г. ИВАНОВА.

В ЛЕСНОМ ЦЕХЕ ОБЛАСТИ

ГЛАВНАЯ ЦЕЛЬ

Эффективное использование древесины — вот задача, на решение которой направлены наши усилия. С этой целью ведется и реконструкция предприятия. На текущую пятилетку на комбинате был разработан перспективный план по техническому перевооружению, он рассмотрен и согласован в объединении «Томлеспром», и мы стараемся быстрее выполнить его.

Для комплексного использования древесины сделано уже немало. Введен в строй цех по переработке отходов от раскряжевки и дров мощностью 50 тысяч кубометров технологической щепы в год. За восемь месяцев план по производству ее выполнен на 135 процентов, а в сравнении с прошлым годом производство возросло в 2,2 раза.

С начала года коллективу удалось перевыполнить планы по реализации продукции (опережение на 256 тысяч рублей), по нормативной чистой продукции. Хорошо организованы на комбинате выработка тары, товаров культурно-бытового назначения, погрузка круглого леса в железнодорожные вагоны, производство технологической щепы.

Наши успехи — заслуга коллективов передовых бригад и участков. Сегодня уже 16 бригад, в составе которых трудятся 152 человека, досрочно закончили план трех лет пятилетки. Еще в июне первой рапортовала об этом бригада на погрузке пиломатериалов в вагоны во главе с Иваном Степановичем Ващуком, а на разгрузке барж, прибывающих на рейд комбината, сообщил о такой же победе экипаж крана Иосифа Игнатьевича Шипунова. В счет четвертого года пятилетки работают бригады Любови Михайловны Миловановой на сушке пиломатериалов, Надежды Власовны Семеновой на дообработке экспортной продукции, Валерия Евгеньевича Молчанова и Николая Васильевича Книгницкого на выработке шпал, Александра Ильича Матвеева с участка № 3 и Сергея Матвеевича Евстратова с участка № 4 на погрузке круглого леса в вагоны и другие.

Комбинат наш растет, обновляется. Идет строительство нового лесопильного цеха, создаются дополнительные мощности по разделке хлыстов.

Улучшаются социально-бытовые условия рабочих. Сейчас мы ведем хозяйственным способом строительство 132-квартирного дома.

С начала года Томский ЛПК произвел для народного хозяйства продукции почти на 12 миллионов рублей. За счет комплексного использования сырья мы добиваемся наибольшего выхода продукции с каждого кубометра древесины.

Г. ОЩЕПКОВ,
директор Томского ЛПК.

Битва за хлеб: вести уборку в любую погоду!

ДЕЖУРСТВО

Они то и дело срывали почерневшие колоски пшеницы, мяли их, растирали на ладони, пробовали зерна на зуб. И вздыхали, отводя глаза в сторону, словно виноватые. Ни одного слова. Но и так понятно: поле не обсохло, еще придется с полчасика подождать.

Они — это комбайнеры из бригады Александра Яковлева. Стоят, перекидываясь репликами, около комбайнов. Тут же автобус и «летучка».

— Все для нас сделано: и вагончик для обогрева привезен, и выжидание наше оплачивается, и обеды горячие привозят, и рукавицы, — перечисляет Яковлев, — а вот нет главного — погоды.

— Я уже двадцать лет, как механизатор, — говорит ветеран хлеборобского труда комбайнер Виталий Сергеевич Петров, — но такой осени не помню.

—Старики подметили: огоньки в тайге зацвели, а это — к хорошей погоде, — пытается успокоить его другой ветеран Михаил Иванович Извеков.

— Так ведь они почти каждую осень цветут...

Томительно это дежурство в поле. И нет, вид у комбайнеров далеко не праздный. Те же ветераны стоят в густо промасленных спецовках — только что вылезли из-под комбайнов. Чуть в сторонке синевато вспыхивает сварка — это, пользуясь невольной паузой в жатве, сварщик Юрий Волков устраняет поломки в машинах.

Вчера ночью выбросился снег и потом дождь. И комбайнеры вот так же мучились в ожидании. Но с поля не уходили. И уже вечером, после ужина, выхватили у ненастья «окно» — намолотили по четыре бункера, отправили на зерноток с полсотни тонн.

— Всего по колхозу за вчерашнюю ночь хлеба убрали на ста пяти гектарах, — сообщает председатель колхоза Алексей Федорович Травников, тоже вороша в руках мокрые колоски. — А вот сегодня с утра снова дождь...

Никакие рекорды сейчас не радуют комбайнеров. Не до почестей. Убрать бы хлеб. И коммунисты колхоза наметили окончательный рубеж: спасти зерновые до 1 октября. Бригада Захарова обязалась сделать это на два дня раньше.

Неумолчно идет работа на зернотоках. Зерно, доставленное с поля, проходит здесь такой путь. Сначала его пропускают через барабанную сушилку, потом — через шахтную и затем еще раз — через очистительную машину. Да, зерно приходится несколько раз загружать и выгружать.

— Сырое оно, сорное, вот и работаем с ним круглые сутки, — рассказывают начальник одной смены Николай Дорохов и сушильщик Николай Виноградов. — Мы сегодня работает днем, а ночью на смену нам придут Шутовы, отец с сыном. Государственный план по семенам мы выполним, даже перекроем.

Вернемся на поля. Тракторы «К-700» со своими огромными телегами спешат туда же. За зерном? Нет, пока за соломой. Эту солому тракторист Александр Иванюк, работая на волокуше, выхватывает чуть ли не из-под самых комбайнов. Сбивает ее в копны, которые тут же с помощью стогометателя механизатор Павел Штыков грузит в тракторные телеги. Трактористы Илья Бородулин и Григорий Лебедев доставляют эту солому к фермам.

Уборка соломы уже сама по себе благо, но дело еще в том, что эту работу сильно поджимает другая — вспашка зяби. Пахари, можно сказать, наступают на пятки комбайнерам.

— Сегодня мы делаем последний рейс с соломой, — говорили Бородулин и Лебедев после обеда, — и снова поставим телеги под зерно. Вроде ветерок подул.

И точно, повторился вчерашний прием: простояв день под дождем, ночью комбайны снова врезались в хлебный массив.

— Тысячу центнеров, как минимум, комбайнеры и сегодня намолотят, — обрадованно заверял Травников. — А если бы удалось поработать всю ночь!...

Как ни трудна жатва, но ни отчаяния, ни паники в колхозе нет. Побеждает уверенность в собственных силах, убежденность в том, что хлеб будет спасен. И комбайны идут по полю. И полнятся зерном склады.

А. СОЛОВЬЕВ,
наш спец. корр.

Колхоз имени 50-летия Великого Октября,
Шегарский район.

13 ОКТЯБРЯ—ОЧЕРЕДНОЙ

ЕДИНЫЙ ПОЛИТДЕНЬ

Он посвящается теме: «Идейную убежденность, трудолюбие, нравственную чистоту, духовное богатство — каждому молодому человеку».

В трудовых коллективах, учебных заведениях выступят руководящие работники областных и местных органов, хозяйственные руководители, идеологический актив.

Электронная библиотека (репозиторий) Томского государственного университета
http://vital.lib.tsu.ru

СЕГОДНЯ — «ДЕНЬ ПРОПАГАНДИСТА»

Сегодня в большинстве районов области — «день пропагандиста». В партийных, профсоюзных и комсомольских комитетах, кабинетах политического просвещения подводятся итоги подготовки к новому учебному году в системе партийного просвещения, экономической учебы и комсомольского просвещения. Начинающийся учебный год будет проходить в нашей области, как и по всей стране, под знаком решений июньского (1983 г.) Пленума Центрального Комитета партии. Партия решительно требует коренного улучшения стиля и методов политического просвещения трудящихся, избавления от косности, формализма и шаблона, большей практической направленности всех форм политического образования.

В школах основ марксизма-ленинизма ведущим, как и в прошлом учебном году, будет курс «История КПСС». Слушатели школ научного коммунизма приступят к изучению проблемных курсов по теории и практике развитого социализма, по экономической и социальной политике партии. Широко во всех формах политической и экономической учебы будут нынче изучаться вопросы идеологической борьбы на международной арене. Слушателям школ партийно-хозяйственного актива предлагается курс «Актуальные проблемы совершенствования развитого социализма». Политинформаторы, агитаторы, заместители секретарей партийных организаций по идеологии будут заниматься в школах идеологического актива. В системе экономического образования продолжится изучение курсов по экономическим проблемам научно-технического прогресса. Коммунисты с партийным стажем до одного года станут заниматься в школах молодого коммуниста.

Значительно больше коммунистов и беспартийных избрали в наступающем учебном году форму самостоятельного изучения произведений К. Маркса, Ф. Энгельса, В. И. Ленина, актуальных проблем развитого социалистического общества.

Вся работа в наступающем учебном году будет строиться на базе основополагающих партийных документов, произведений классиков марксизма-ленинизма.

Будить активность слушателей

По собственному опыту могу утверждать: одним из самых эффективных методов для пробуждения активности слушателей является проблемный метод обучения, в частности метод практических заданий.

В минувшем учебном году в экономической школе, которой я руковожу, мы специально проделали такой эксперимент. На занятии по одной из подтем курса «Экономические проблемы научно - технического прогресса. Внедрение новой техники» я сознательно перешел на лекционный тон, излагал тему чисто информативно. И сразу почувствовал, как упал интерес аудитории. Зато переход к проблемному методу с постановкой конкретных вопросов перед слушателями — как представляете себе дальнейшее техническое развитие предприятия? Каковы его пути? Как лучше совместить реконструкцию завода с безусловным выполнением плана, да еще при острой нехватке кадров? — вызвал у них живой интерес. Пожалуй, именно на занятиях школы рядовые инженеры впервые получили возможность задуматься и публично высказать свою точку зрения на эти непростые проблемы, поспорить о путях развития завода.

Естественно, наиболее полно эффект проблемного метода обучения проявляется на практических занятиях. Очень помогает подготовка и защита рефератов на конкретные темы. В минувшем учебном году слушатели школы успешно защитили рефераты по экономическому анализу последствий внедрения достижений научно-технического прогресса на заводе, по анализу использования основных фондов и производственных мощностей предприятия, экономии материальных ресурсов, по эффективности инженерного труда и по ряду аналогичных конкретных и актуальных тем.

Думается, что именно такое построение занятий дает непосредственный выход в практику. В 1982 году все слушатели школы выполнили полностью свои личные творческие планы. Больше половины стали рационализаторами. 37 их разработок в прошлом году дали экономический эффект в 10 тысяч рублей. Из семи слушателей создано общественное конструкторское бюро завода.

Считаю проблемный метод обучения основным в своей работе пропагандиста.

А. МАКСИМЕНКО,
начальник техотдела Самусьской РЭБ флота.
Томский район.

ЦИФРЫ И ФАКТЫ

Занятия нового учебного года в системе партийной, экономической и комсомольской учебы начинаются в городах области 6 октября, а в сельской местности — 20 октября. В этот день к занятиям приступит более 200 тысяч человек. Больше тридцати тысяч слушателей — члены и кандидаты в члены КПСС.

* * *

Для организации учебы и методической помощи пропагандистам в области созданы и действуют при партийных комитетах 67 кабинетов политического просвещения и 366 методических советов. Пропагандисты постоянно получают помощь и информацию на городских и кустовых семинарах.

* * *

Особенно эффективно работают постоянно действующие семинары пропагандистов при Томском, Асиновском и Колпашевском горкомах партии, при Кривошеинском, Каргасокском, Томском и Молчановском райкомах КПСС.

СОЕДИНИТЬ ТЕОРИЮ С ПРАКТИКОЙ

За последнее время в коллективе нашего предприятия все более заметно стала ощущаться действенность политического и экономического образования, непосредственное влияние политического просвещения на производственную жизнь, формирование интересов людей. Умело соединяют изучение теоретических вопросов с практикой наши пропагандисты В. И. Афонин, А. Н. Зыка, А. А. Жарких и другие. Их занятия всегда конкретны, материал связывается с жизнью заводского коллектива. На занятиях школы политического просвещения рождаются многие ценные для производства предложения.

Слушатель школы коммунистического труда, распределитель работ Е. К. Долганова предложила усовершенствовать систему контроля за качеством инструмента, что сократило его расход и улучшило качество выпускаемой продукции. Слушатели школы из цеха № 2 слесари Л. Т. Райский и Э. А. Шулыс выступили с инициативой модернизации некоторых видов оборудования. Эта работа принесла предприятию экономический эффект в две тысячи рублей. Слушателями школ была выдвинута инициатива «План четырех месяцев третьего года пятилетки — к 113-й годовщине со дня рождения В. И. Ленина». Это предложение было широко подхвачено на предприятии, и более двух третей рабочих справились со своими социалистическими обязательствами, взятыми к Ленинским дням.

Хочется сказать в связи с этим вот о чем. Нередко — а, что греха таить, есть подобная точка зрения и на нашем заводе — эффективность труда пропагандиста определяется, я бы сказал, по чисто внешним факторам: есть ли у руководителя школы план, какова посещаемость занятий и т. п. В лучшем случае поинтересуются, ведут ли слушатели свои конспекты занятий. Все это, конечно, важно. Но куда важнее, насколько добросовестнее и эффективнее стали трудиться слушатели, как выросла их рабочая инициатива, насколько сами слушатели стали проявлять в своей бригаде, цехе качества политического организатора и воспитателя коллектива.

Ведь именно это называется активной жизненной позицией, воспитывать которую — обязанность каждого пропагандиста.

Н. СТЕЦЕНКО,
начальник БТИ завода измерительной аппаратуры, член методического совета предприятия.

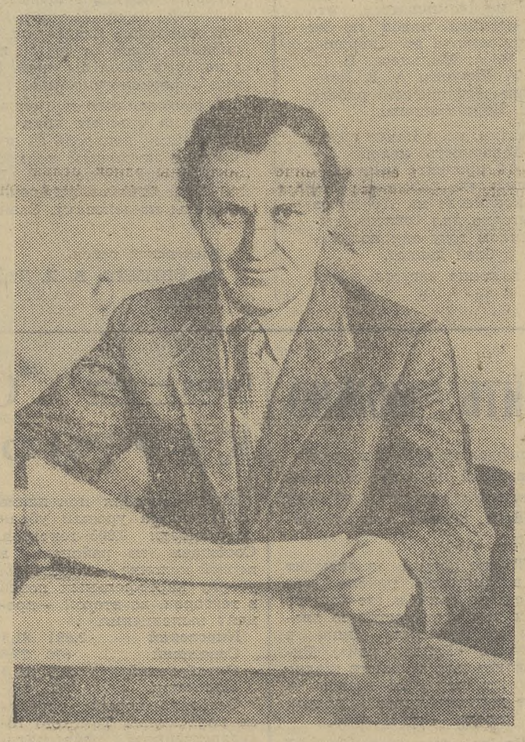

Владимир Васильевич Бутов — пропагандист. Шестой год он выполняет это ответственное партийное поручение. Его слушатели — коммунисты цехов базы производственного обслуживания нефтедобывающего управления «Стрежевойнефть». С полным основанием можно сказать, что быть пропагандистом — его призвание. Занятия, которые он ведет, проходят интересно, и каждое оставляет след у слушателей.

В. В. Бутов является одним из лучших пропагандистов партийной организации нефтяников.

Фото **Н. Лесникова.**

ПЛЕНУМ КИРОВСКОГО РАЙКОМА КПСС

Состоялся пленум Кировского райкома КПСС. Рассмотрен организационный вопрос.

Пленум освободил М. Г. Николаева от обязанностей первого секретаря и члена бюро райкома КПСС в связи с назначением его ректором Томского педагогического института имени Ленинского комсомола.

Первым секретарем и членом бюро райкома партии избран В. С. Шувариков, работавший начальником областного управления профессионально - технического образования.

В работе пленума приняли участие член бюро обкома КПСС, заведующий отделом организационно - партийной работы обкома партии Е. А. Вологдин, первый секретарь Томского горкома КПСС В. М. Кетов.

Смотр бережливых

Есть ли крыша для трактора?

ИЛИ О ТОМ, ПОЧЕМУ В НЕКОТОРЫХ ХОЗЯЙСТВАХ МАЛО ЗАБОТЯТСЯ О СОХРАННОСТИ ТЕХНИКИ

Трактор — не огурец, он и в мороз выдюжит, и в дождь не сдаст. И с легкой совестью кое-где оставляют технику под открытым небом. В лучшем случае загоняют ее в «парники» — нелепые в соседстве с современными сельхозмашинами сооружения из пленки и дерева. Но это все-таки лучше, чем ничего. Когда же подходит время выезжать в поле, то начинается беготня: трактор не огурец, однако в хорошем уходе он нуждается не меньше.

О других сельхозмашинах и говорить не приходится, им, как опять же считают некоторые, самой судьбой предписано небо над головой. Отсюда и невысокая готовность к работе, нервотрепка в самый неподходящий момент.

Но, может быть, нет других, более надежных вариантов хранения? Есть. В совхозе «Таежный» Бакчарского района, например, все сельхозмашины находятся под крышей. Люди не знают тягот зимнего ремонта, техника всегда в порядке. Не этим ли и объясняется тот факт, что «Таежный» — устойчивое рентабельное хозяйство.

В идеальном варианте машинный двор должен иметь все необходимое для ремонта и хранения машин: крытые стоянки, теплые боксы, мастерские с набором станков и диагностического оборудования, различные цехи. Перечислил и неловко стало — тут и прожектером можно прослыть. Ведь на деле все обстоит далеко не так. Может быть, хозяйства не имеют возможностей для развития базы? Не довод. Вот уж чего недостает, так внимания руководителей и специалистов, инициативы и стремления сдвинуть дело с мертвой точки.

В совхозе «Смена» Кожевниковского района довелось недавно наблюдать такую картину. На территории двора, возле убогого амбарчика, прямо на землю брошена рама от «газика», рядом с ней на досках, а то и на траве, всевозможные болты, гайки. Тут же разобранный двигатель, комплектующие детали. Первое впечатление: машина списана и ее готовят для отправки в лом. Оказалось, нет — ремонтируют. Какого же количества деталей недосчитаются при сборке? Неужели во дворе нет другого более подходящего места для такой сложной работы?

Немой ответ на последний вопрос и одновременно упрек директору совхоза В. А. Сайчуку, главному инженеру Н. Ф. Халецкому и автомеханику И. Т. Мамонову — недостроенный автогараж. Под его сводами можно было бы и технику укрыть от непогоды, и ремонт проводить, но у руководителей не хватило настойчивости довести дело до конца. Над частью осиков вовсю протекает заросшая буйной растительностью крыша. Кирпичная кладка другой части гаража уже начала осыпаться: шестой год, как ведется строительство, а кровли все нет.

— Не можем найти подходящих плит перекрытия, — говорит главный инженер Н. Ф. Халецкий, — потому и недостроен гараж.

Нет, тут другая причина. Будь у руля совхоза сметливые хозяева, за шесть-то лет они бы и плиты нужной длины нашли, и протекающую кровлю починили. Удивляет отношение главного инженера Н. Ф. Халецкого: видит и ничего не делает для наведения порядка на машинном дворе, где, кстати, из-за бесконтрольности разукомплектованы восемь автомашин. Это не считая другой техники. Неудовлетворительно хранится она и в совхозах «Малиновский», «Луч». В «Елгайском» лишь только после рейда печати и народного контроля была создана комиссия по проведению смотра сохранности техники.

Беспорядок на машинных дворах прежде всего оттого, что заглядывают сюда от случая к случаю. В хозяйствах, как правило, нет специальных служб, которые следили бы за постановкой техники на хранение, вели плановый текущий ремонт. Чаще это объясняют нехваткой людей. Хотя при желании человек пять, как это сделали в совхозе «Советский» Шегарского района, всегда можно подобрать. И не было бы тогда никому не нужных авралов — все заботы о технике взяла бы на себя служба машинного двора.

По-прежнему много нареканий раздается в адрес «Сельхозтехники» из-за низкого качества ремонта сельхозмашин, несвоевременного обслуживания энергонасыщенных тракторов «К-700».

— Поставили на обслуживание в райсельхозтехнику, — говорит механизатор совхоза имени Калинина Бакчарского района А. С. Кривошеев. — а что толку, сроки постоянно нарушаются, да и качество никуда негодное. Вот сейчас обстановка требует пахать зябь ночью, а у меня трактор без фар, топливные фильтры не сменены.

Полностью поддерживает мнение бакчарского механизатора механик совхоза «Светлый» Кожевниковского района Владимир Павлович Слабко. Уртамская «Сельхозтехника» так «капитально» отремонтировала двигатель бензовоза 27-20 ТОА, что его в течение полмесяца не могли завести: потребовался повторный ремонт. Не вызывает особого энтузиазма в хозяйствах распределение запасных частей и агрегатов через отделения «Сельхозтехники». Во-первых, много неудобств и потерь времени, которое так дорого в страдную пору. Во-вторых, и не без основания, механизаторы считают, что львиная доля дефицитных запчастей оседает в «загашниках» у партнеров. У них ведь свой и довольно солидный парк, который также нуждается в ремонте. Получается, что своя рубашка партнерам все-таки ближе к телу.

Много техники поступает в распоряжение хозяйств. Государство ждет соответствующей отдачи, но далеко не всегда она равнозначна затратам. И главная причина этого — небрежность в использовании и хранении сельхозмашин, запущенность машинных дворов.

Ю. МОЛОДЦОВ,
наш корр.

БЕЗВЫИГРЫШНАЯ ЛОТЕРЕЯ

О проблемах автотранспорта на строительстве очередных мощностей Нефтехима

ТОМСКИЙ НЕФТЕХИМИЧЕСКИЙ XI ПЯТИЛЕТКА

Большая, просторная кабина «КрАЗа». Сзади — четыре бетонные сваеколонны для трубопровода. Впереди дорога на площадку, где строится завод формалина. За рулем — водитель шестой автобазы «Химстроя» А. Богатырев. Он и будет сегодня главным консультантом—комментатором того, что произойдет чуть позже, по ходу этого репортажа.

— Для нас, водителей, — рассказывает он, — поездки на формалин—своеобразная лотерея. Когда стройматериалы из рук рвут, а когда...

Машина сворачивает вправо. Уже рукой подать до цели, но мешает неожиданное препятствие. На территории первого участка комсомольско - молодежного СМУ-11 всю проезжую часть дороги занимает гусеничный кран типа ДЭК. Он стоит без движения, людей кругом не видно. Со стороны это очень напоминает слона, оставленного без присмотра.

«КрАЗ» останавливается. Встают и машины, идущие за ним. Пока их одна-две, но если быстро не принять решения, будет больше. Анатолий Никитович со вздохом поворачивает свой грузовик налево.

Если раньше в кабине просто трясло, то теперь беспощадно швыряет из стороны в сторону.

— Вот эти самые дороги для нас, шоферов... — с чувством говорит Богатырев и недоговаривает: впереди сложный поворот.

Потихоньку, вкруговую добираемся до места.

— Сколько лишних километров проехали?

— Километр, — мрачно комментирует Богатырев. — Потеряли пятнадцать минут времени и полкило дизельного топлива.

Останавливаемся напротив бытовок второго участка СМУ-14. Встречают водителя здесь неласково:

— Сваи привез? Ну-ну. Все равно к крану не подъедешь.

Что ж, осень всегда несет с собой, кроме златолиственного ковра, еще и грязь. Особенно это ощущается на стройках. Но неужели к осени нужно готовиться специально, как, например, к зиме? Или все-таки можно это сделать в рабочем порядке? Ведь не так уж трудно заранее подготовить подъездные пути. Тогда не пришлось бы водителю Богатыреву интересоваться у мастера В. Апанасенко: нет ли где поблизости бульдозера.

Мастер не отвечает... В конце концов, преодолевая почти что непреодолимые преграды, добираемся до крана МКГ. Богатырев с сомнением обходит вокруг и убеждается, что, хотя кран и включен, никого из рабочих рядом нет.

— Чей же кран? — спрашиваю.

— «Сибтехмонтажа».

— А где крановщики?

— Обедают... Ведь каждый день так! Иногда обед — аж с одиннадцати до двух. Командированные! — Мастер старается вложить в это невинное слово как можно больше смысла.

Делать нечего, Апанасенко идет к корпусу производства карбамидных смол. Там работает кран «ДЭК-251». Происходит «стыковка», начинается разгрузка.

— Считай, что сегодня я уже счастливый билет вытянул, — удовлетворенно говорит А. Богатырев. — Но все равно больше двух ездок в день не получится. А по нормативам их должно быть три-четыре... Да еще недогруз: полагается 20 тонн, а у меня было от силы 18...

Посчитаем, во что обошелся «счастливый» билет Богатырева. Четверть часа на объезд кружным путем, столько же на поиски крана, столько же на разгрузку, столько же на оформление документов... Полчаса лишней маяты на 15 минут дела. Да еще вопрос: можно ли занести эти минуты в актив? Ведь они отняты у монтажников, что работают на корпусе карбамидных смол. Нет, все-таки без выигрыша этот «счастливый» билет.

А билет несчастливый попал Богатыреву в первых днях сентября. Целый день простоял он с грузом. И вместе с ним — еще три водителя.

— Мы, конечно, уехать имели полное право, — вспоминает Анатолий Никитович. — Но нас все упрашивали подождать. И мы строителей понимаем: им материалы во как нужны!..

В таких ситуациях строители разве что на колени не становятся перед шофером. Но из «пожалуйста», как и из «спасибо», шубу не сошьешь. Что делать мастеру или бригадиру? «Материально стимулировать» водителя за вынужденный простой они могут только одним способом: приписав одну-две ездки. Это, конечно, тоже не выход.

А для водителей, впервые попавших на площадку формалина, существует еще и особая «лотерея». Нигде нет никаких указателей. Попробуй-ка, шофер, угадай с первого взгляда, что где расположено! Угадаешь — твое счастье, не угадаешь — колеси туда-сюда, тратя время и бензин понапрасну.

С. БАЛАШЕВ.

ХРОНИКА ИДЕОЛОГИЧЕСКОЙ РАБОТЫ

ДИКТУЕТ СТРАДА

Довести инициативу комбайнеров Крутоложненского отделения колхоза «1 Мая» до каждого труженика села, обеспечить задачу быстрейшей уборки хлебов — над этим повседневно трудятся члены штаба по идеологическому обеспечению уборочных работ, созданного при Первомайском райкоме КПСС. С материалами районной газеты «Заветы Ильича», специальными выпусками агитлистка, издаваемого отделом пропаганды и агитации райкома партии, с печатными лозунгами и плакатами члены штаба—руководящие партийные, советские, комсомольские, профсоюзные работники—выехали в закрепленные за ними хозяйства района. Уже через день после публикации обращения крутоложненцев радиоузлы колхозов начали ежедневную трансляцию специального выпуска «Хлеб — Родине!». В этих выпусках к колхозникам обращаются хозяйственные руководители, знатные хлеборобы. Этот же сценарий используют агитаторы, выступая перед киносеансами в сельских клубах и домах культуры.

На районном стенде, установленном на самой оживленной улице Первомайского, ежедневно меняются цифры, отражающие ход уборки в хозяйствах. Члены штаба выпускают «листки славы», «молнии», боевые листки, организуют чествование передовиков трудной страды.

А. ЧЕРНИКОВ,
инструктор Первомайского райкома КПСС.

ВСТРЕЧА С ЖУРНАЛИСТАМИ

«Круглый стол» с журналистами района провел на днях Стрежевской горком КПСС. В нем участвовали партийные, комсомольские, советские работники, журналисты районной газеты «Северная звезда», многотиражки «Томский нефтяник на Васюгане», местного радиовещания. Встречу открыл первый секретарь Стрежевского горкома партии В. М. Дягилев.

Участники «круглого стола» обсудили задачи средств массовой информации и пропаганды района в свете решений июньского Пленума ЦК КПСС, как лучше и полнее освещать жизнь трудовых коллективов, опыт передовиков производства. Намечены темы конкретных выступлений.

Аналогичные встречи пройдут у журналистов с работниками Стрежевского горисполкома и Александровского райисполкома.

Ю. АЛЕКСАНДРОВ.

...социальной важности!

ОБНОВЛЕНИЕ

В живописном месте расположено село Петрово Томского района. Могучий кедровник разделяет его на две части. Со стороны Зоркальцева дорога идет через поля. Раньше, бывало, человек сразу попадал в обычную, с приземистыми, ничем не отличающимися друг от друга избами, деревню. Картину несколько разнообразили лишь контора совхоза и клуб.

Но за последние пять лет произошли крупные перемены. Не узнать деревни, не узнать самого совхоза. Через Кисловку построен железобетонный красавец мост. На въезде в поселок сначала выросли двухквартирные кирпичные дома, а затем — двухэтажные панельные. Особенно интенсивно начало развиваться строительство в последние 2—3 года. Это совпадает с началом работы нового директора совхоза «Петрово» П. А. Глазырина.

—Управление «Химстрой», — рассказывает П. А. Глазырин, — ведет в нашем совхозе очень большую работу по укреплению материально - технической базы, и особенно — по улучшению социально - бытовых, культурных условий жизни рабочих. За предыдущие два года сданы в эксплуатацию два благоустроенных 18-квартирных дома, котельная очистные сооружения. Уже в этом году вступила в строй ремонтно - механическая мастерская. 56 благоустроенных квартир городского типа получили рабочие совхоза за 2 года.

Жилищное строительство продолжается и сегодня: в стадии готовности еще два 18-квартирных дома. В этом году будет сдана столовая на 150 мест. Возводятся детский сад, клуб и телятник-профилакторий. Также начато строительство молочного комплекса на 800 коров в Бориках.

— Очень много нам помогают шефы, — добавляет прораб А. А. Кодзоев. — Например, в селе Эушта коллектив ремонтно-механического завода построил кормоцех. В Бориках введен агрегат витаминной травяной муки. Намечено строительство бани-прачечной в Петрове, будет открыт пункт бытового обслуживания. Программа очень насыщенная, порой испытываем трудности. Особенно при подготовке проектно-сметной документации для объектов хозяйственного назначения. Нет здесь отработанной системы. Хотелось бы, чтобы совхоз был закреплен за одним каким-то проектным институтом.

Как повлияли материальные блага и улучшение условий труда на сознание рабочих? С этим вопросом я обратился к директору. Парфирий Арсентьевич словно ожидал их.

—Два года назад у нас был острый недостаток работников животноводства, — говорит он. — В настоящее время его почти нет. Каждый человек стал держаться за свое место. Если раньше директору могли заявить: «Дой корову сам, а мы уйдем», то сейчас даже не такто просто принять нового человека в коллектив. К примеру, тепличницы так сработались, что их приходится очень долго убеждать, прежде чем направить к ним новичка.

Стало намного лучше и с механизаторами, с шоферами. Сравните: в 80-м году выработка на один автомобиль составила 18 тысяч тонн, а в 82-м — 35 тысяч тонн. Стали закрепляться в совхозе кадры всех профессий. В 81-м году текучесть превышала 100 человек. Теперь она сократилась до минимума.

Значительно укрепилась трудовая дисциплина. После ноябрьского (1982 г.) Пленума ЦК КПСС в коллективе не остается без внимания ни один случай ее нарушения. К виновным применяются самые строгие меры наказания. Не все этим довольны. Но укрепление дисциплины дает о себе знать.

Сюда едут люди из Новосибирской и Омской областей, с Алтайского края. Через родственников узнают о социальных переменах села.

Побывал я в гостях у монтера радиосвязи А. В. Руденцова, тракториста В. А. Юхневича, экскаваторщика Е. Г. Ковалева и других. Убедился, что уют в квартирах — городской.

Директор однажды пригласил в кабинет всех проживающих в благоустроенных квартирах. Когда они вошли, Парфирий Арсентьевич воскликнул:

— И все молодые!

Была в этом радостном возгласе уверенность руководителя в будущем совхоза.

А. БОЛТАЧЕВ.

Электронная библиотека (репозиторий) Томского государственного университета
http://vital.lib.tsu.ru

У СТЕНДА — ДИРЕКТОР ЗАВОДА

К ИТОГАМ ТОМСКОЙ ГОРОДСКОЙ КОМПЛЕКСНОЙ ВЫСТАВКИ «ОХРАНА ОКРУЖАЮЩЕЙ СРЕДЫ-83»

По сложившейся традиции — уже пятый раз — итоги природоохранной работы за год подведены при участии членов бюро обкома КПСС прямо у стендов выставки.

Отчет держали руководители предприятий, учреждений и организаций г. Томска — участников выставки.

Главное внимание при этом уделялось строительству природоохранных объектов, реконструкции старых и монтажу новых газоочистных и пылеулавливающих установок, ликвидации мелких периферийных котелен или переводу их на использование природного газа, подключению промышленных предприятий к техническому водоводу, увеличению мощностей существующих и созданию новых систем оборотного водоснабжения. В центре внимания были также зеленое строительство и комплексное благоустройство, включая снабжение питьевой водой жилых микрорайонов, участие городского населения в решении Продовольственной программы, экологическое обучение специалистов, воспитание студенческой и учащейся молодежи в духе ленинского отношения к природе.

Главный итог этой работы за год — впечатляющий: сократились выбросы в атмосферу на 81,5 тонны в сутки, введено в эксплуатацию 68 аппаратов газоочистки. 22 предприятия добились сокращения вредных выбросов в атмосферу. К открытым ранее на предприятиях девяти прибавилось еще 5 специальных служб, которые организуют и контролируют работу по охране окружающей среды. В 1983 году ликвидировано 5 котельных, с начала пятилетки их закрыто 22.

25 предприятий теперь имеют свои очистные сооружения, из них 6 — с экологической очисткой, у 46 предприятий есть системы оборотного водоснабжения. Главным объектом водоохранного строительства является коллектор для подачи сточных вод на городские очистные сооружения. Близится к завершению строительство второй очереди подземного водозабора.

С каждым годом растет число предприятий, где выбросы в атмосферу и водоемы не превышают предельно допустимых концентраций. Устойчивое место в этом списке занимают объединения «Полюс» и «Контур», радиотехнический завод.

Эффективную работу по защите атмосферного воздуха от загрязнения ведет ГПЗ-5. Одна из интересных задач, которую решают здесь, — попытка исключить из технологии промывки деталей бензин, используя для этих целей ультразвук.

Вместе с тем ряд предприятий слабо выполняет мероприятия, предусмотренные планом социально-экономического развития города. Около 600 источников загрязнения атмосферы еще не оснащены газоочисткой.

Наибольший долг в этом плане перед жителями города у заводов резиновой обуви (выбросы в атмосферу составляют 7,4 тонны в сутки), электролампового и электромеханического, объединений «Сибкабель» и «Сибэлектромотор».

Электроламповый завод имеет самый низкий в городе коэффициент оснащенности источников загрязнения атмосферы газоочисткой (0,22). Поводом для фельстона могут стать традиционные заверения руководителей завода в том, что они составили хорошие планы и программы. Дальше слов дело не идет. Из пяти имеющихся установок одна неисправна, остальные обслуживаются неудовлетворительно: не проводятся замеры эффективности, нет технических паспортов, инструкций по эксплуатации. Вот уже который год здесь не могут найти руководителя для первичной организации общества охраны природы.

На заводе режущих инструментов из 96 только 54 источника загрязнения воздушной среды оснащено средствами газоочистки, их число за год не увеличилось. Не наведен порядок и в обслуживании действующих установок. Общий вывод: природоохранная работа на заводе сбавила свои темпы, отстает от требований дня.

Манометровый завод за год не ввел ни одной установки газоочистки, существующее оборудование используется с нарушением правил эксплуатации.

Крайне неудовлетворительное положение по охране окружающей среды сохраняется на предприятиях стройиндустрии. Объединение «Промстройматериалы» не принимает мер по переводу своих заводов на замкнутый цикл и безотходную технологию производства.

Загрязнителями № 1 воздушного бассейна г. Томска попрежнему остаются автотранспортные предприятия. В автоколоннах №№ 1235, 1975, 1977, ГАТП-2, ПАТП-3 отсутствует даже нормативная документация.

Лесопромышленный комбинат лишь 18 процентов отходов лесопиления использует для производства технологической щепы. Перегоняют в щепу деловую древесину. Здесь не налажено отделение опилок от обрезков лесопиления — все идет в отвал и сжигается, вместо того, чтобы опилки продать животноводческим хозяйствам, а обрезки пустить на щепу.

Внимание партийных комитетов и райкомов партии вновь обращено на необходимость постоянно оказывать свое воздействие на выполнение мероприятий охраны окружающей среды. Правильно делают парткомы, заслушивая отчеты руководителей предприятий и их подразделений по этим вопросам. И результаты налицо: эти коллективы добились за год серьезных изменений в лучшую сторону. Один из примеров тому — завод измерительной аппаратуры, где при активном воздействии парткома решены организационные вопросы по проектированию газоочистки на участках гальванических ванн и цветного литья, отремонтированы действующие установки газоочистки, проведен замер их эффективности, оборудование паспортизировано и зарегистрировано в госинспекции. Создано бюро охраны окружающей среды. Разумеется, успокаиваться на этом нельзя: уровень выбросов в атмосферу на этом заводе еще значителен.

Далеко не везде парткомы занимают принципиальную позицию, когда производственный план выполняется с грубым нарушением Закона об охране природы. Руководители ряда заводов, цехов из года в год лишаются премии, оштрафовываются государственными инспекциями, а парткомы как будто этого не замечают. Такая картина сложилась, например, на электромеханическом заводе. Ни одного наказанного в партийном порядке за срыв природоохранных мероприятий здесь нет.

При подведении итогов членами бюро обкома КПСС высказан ряд принципиальных замечаний на будущее по организации выставки. Со следующего года она будет областной — свои экспозиции представят города и районы области, а также ведомства, оказывающие вредное воздействие на природу.

На одном из стендов выставки предполагается рассказать о грубых нарушениях Закона об охране природы — с указанием виновных.

Будет приведена в систему отчетность участников выставки о проделанной работе. Стенды должны не повторять то, что было сделано в прошлые годы, а, имея точку отсчета, показывать динамику решения той или иной природоохранной проблемы, особо оттеняя сделанное за последний год.

Внимание руководителей горисполкома обращено на необходимость скорейшего решения таких проблем, как предотвращение оползней на берегах Томи, строительство в Томске парков, пляжей, обустройство места отдыха горожан на Курье, регулирование добычи гравия со дна Томи в пределах Томска, очистка пригородных зеленых зон отдыха трудящихся от строительного мусора и металлолома, обуздание самовольных порубщиков леса, непланового строительства гаражей, садовых участков.

Решение ряда неотложных задач требует помощи науки. Следует, например, найти противодействие так называемым блуждающим токам, ускоряющим процесс ржавления труб теплотрассы в местах ее пересечения с трамвайными и троллейбусными линиями.

Сельское хозяйство ждет от ученых выводов о пригодности золы ГРЭС-II для раскисления пахотных земель, карандашная фабрика — новых идей по замене кедра менее ценными породами при производстве карандашей.

В. МОИСЕЕВ.

Спроси с себя

СТУДЕНЧЕСКОЕ ОБЩЕЖИТИЕ: КАК ПРЕОДОЛЕТЬ ИЖДИВЕНЧЕСТВО В САМОУПРАВЛЕНИИ?

«Не прошло и двух лет, как переселился факультет систем управления ТИАСУРа в новое общежитие. Стоит девятиэтажка, как олицетворение мечты студентов об уютном жилье. Секционное расположение комнат, душевые, кухня на каждом этаже — два года назад нынешним хозяевам такое могло только присниться.

Сейчас уже первые восторги по поводу вселения в общежитие улеглись. Что пришло взамен? Не скажу, разочарование: это будет слишком сильно, но какая-то неудовлетворенность своим новым домом в разговорах студентов проскальзывает. Откуда эти настроения? Может, такова человеческая психология — обретая, мы уже перестаем объективно оценивать то, что имеем?

Из разговора с председателем студсовета Н. Сластихиной, ее товарищами выясняется, что в слово «уют» они вкладывают особый смысл. Неуютно — это множество недоделок, которые оставили после себя строители. Кстати сказать, многие административные работники, с кем пришлось разговаривать на эту тему, походя относят их в разряд мелочей. Можно согласиться, что дверные ручки, шпингалеты к рамам нетрудно прикрутить и самим, а, скажем, лифт, который ни разу еще не сдвинулся с места, — тоже мелочь? Напомним, в общежитии девять этажей.

Поднимемся по этажам. Почти на каждой площадке не хватает одного-двух стекол. По мнению студентов, виноват сквозняк — стоит посильнее хлопнуть дверью, и стекло вылетает. (В правом крыле общежития, где живут аспиранты, стекла почему-то целы). Другая деталь: у мусоропровода, на полу — гора пищевых остатков. Понятно, что приехали с каникул, привезли сумки с провизией, но почему арбузные корки, шелуху, обрывки газет—все на пол?

— Вы знаете, — пытается найти объяснение председатель студсовета, — лестничные пролеты у нас моет баба Клава, а сегодня у нее выходной.

Потом мы уже прошли по комнатам. Вопреки ожиданиям, беспорядка не обнаружилось, арбузные корки, во всяком случае, нигде не валялись.

Вывод напрашивался сам собой. Студенческое самоуправление практически бездействует, проводится четкая разграничительная линия: это наше, а это — «бабы Клавино». А за этой позицией видится еще более глубинный смысл. Громкие слова «Общежитие —наш дом» — пустой звук, они студентами ФСУ не осознаны. Сами ребята рассказывали, как в соседнем, пятом общежитии, студенческий совет так поставил работу, что к ним приходили учиться с факультетов. Ответственность каждого за порученное дело, строгий контроль, учет — вот три кита, на которых держится порядок в общежитии № 5. Так, значит, дело все-таки в боязни (нежелании, неумении?) сделать самостоятельный шаг? И уже отсюда многочисленные следствия.

Когда ходили по этажам, ребята жаловались: мокнут стены. Гидроизоляция сделана халтурно, пропускает воду из труб. Картина действительно неприглядная. Водяное пятно расползается по стенке, как древесный лишай. По этому поводу директор института по АХР Н. Н. Лутошкин говорит: «Виноваты сами жильцы. Безобразно пользуются туалетами, душевыми комнатами, отсюда и пятна. Душевые, кстати, мы будем переносить в подвальное помещение».

Николай Павлович, может быть, несколько категоричен в оценках, но прав.

Примеров, говорящих об отношении студентов к «своему дому», слишком много. Нет смысла приводить еще и еще. Но один все же должен заставить многих серьезно задуматься. Как и раньше, нынешним летом на ремонте общежития оставили бригаду парней — шесть человек. Вряд ли способна малочисленная бригада хорошо сделать ремонт целого здания. Областная газета уже писала об этом. Представьте ситуацию, когда после недели работы четверо из шести бросили это «слишком скучное» занятие. Понятно, как доделали работу двое оставшихся. До сих пор на полу видны неотмытые пятна извести.

— А тогда, — говорит комендант общежития И. Н. Мещерякова, — по своему цвету пол вообще не отличался от потолка. Очень жаль, что так и не удалось узнать фамилии этих «работников».

Хочу повторить: не чувствуется, что студенты—хозяева своего дома. Одна причина этого — в бездействии самих студентов, которая в конечном счете ведет к душевной успокоенности, если не сказать больше — к инфантилизму. Другая сторона: сама организация студенческого быта, порядок проживания в общежитии, установленный администрацией, создают питательную почву для пассивности.

Ни в одном другом вузе города не стоит, наверное, так остро вопрос о закреплении комнат за постоянными жильцами на все пять лет. Наташа Сластихина рассказывала:

— Буду жить в этой комнате второй год подряд только потому, что я председатель студсовета.

Распределением комнат, считается, ведает студенческая жилищно - бытовая комиссия. Но право вето принадлежит деканату. Декан ФСУ М. Т. Рещетников убежден, что руководство действует в тесном контакте со студенческой комиссией. На деле получается так, что первоначальные списки расселения потом не раз изменяются. В результате складываются подобные ситуации: девушки из 614-й комнаты И. Авилова, М. Фивнина, Е. Волкова, С. Власова, вернувшись с каникул, узнали, что их комната уже занята. Представить их настроение нетрудно. Многие начинают рассуждать так: а стоит ли делать ремонт в комнате, если нет гарантий, что я буду жить в ней на следующий год? И поэтому зачастую ремонт делается кое-как или осенью, когда на это нет уже времени.

Все проблемы и заботы общежития тесно взаимосвязаны. Неустроенность способствует извечной студенческой раскачке. Зайдите в общежитие: оно стоит уже полтора года, и до сих пор в вестибюле стены голые, никакой наглядной агитации. Это еще один штрих к работе студсовета.

Отчего кто-то может позволить себе халатно относиться к элементарной обязанности — уборке своего дома? Оттого, что нет контроля? Когда я был в середине сентября в общежитии, в коридоре еще висел летний экран санкомиссии. Напротив некоторых комнат — по шесть—восемь двоек. Хотя существует правило: за три двойки выселяют из общежития. Выселены злостные нарушители? Сомневаюсь. Абитуриенты безбоязненно обливают стены вином, замусоривают комнаты до безобразия, наперед зная, что с них тоже никто не спросит.

Начинать распутывать узел проблем надо с преодоления собственного нежелания, собственной душевной лености. Пусть каждый спросит прежде всего с себя: что я могу и что должен сделать? Уверен, ответ найдется.

А. АЛГИН.

РОДИТЕЛЬСКИЙ ВСЕОБУЧ

Четвертый год в Октябрьском районе действует родительский лекторий, занятия которого проходят в домах культуры, клубах и школах каждый вторник с сентября по май. Первое занятие в этом учебном году было посвящено теме «Воспитание детей в семье в свете требований июньского Пленума ЦК КПСС».

Перед родителями выступили работники райкома партии и районо, секретари парткомов шефствующих предприятий, директора и завучи школ.

В. БАЗАРНОВА.

Международная Информация

Репортеры ТАСС и АПН сообщают

В СТРАНАХ СОЦИАЛИЗМА

Столица социалистической Венгрии Будапешт — один из красивейших европейских городов, в облике которого своеобразно и гармонично сочетаются старое и новое, памятники истории и творения самых современных архитектурных форм.

НА СНИМКЕ: здания новой гостиницы в Буде.

Фото МТИ—ТАСС.

СЕССИЯ ОТКРЫЛАСЬ

ЖЕНЕВА, 22 сентября. Сегодня здесь открылась сессия Советско - американской постоянной консультативной комиссии, созданной для содействия осуществлению целей и положений Договора об ограничении систем противоракетной обороны и временного соглашения о некоторых мерах в области ограничения стратегических наступательных вооружений, заключенных между СССР и США 26 мая 1972 года, а также соглашения о мерах по уменьшению опасности возникновения ядерной войны, заключенного между двумя странами 30 сентября 1971 года.

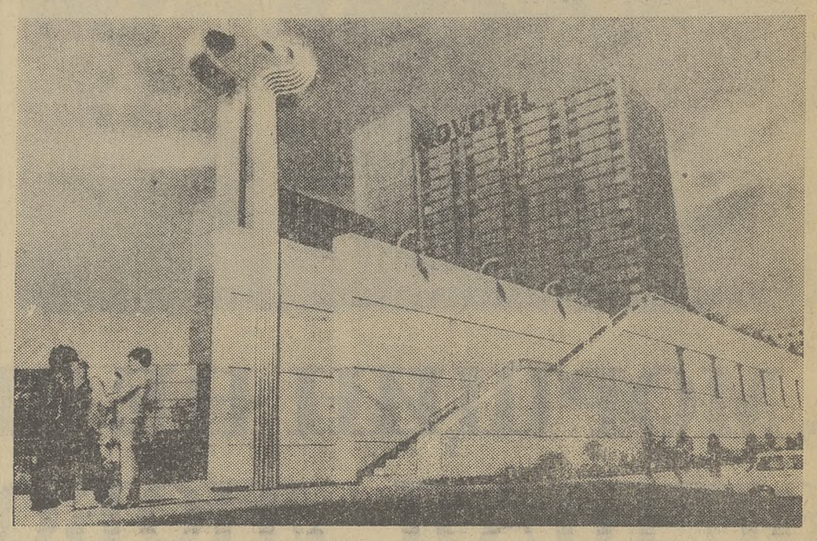

НА СЕССИИ ГЕНЕРАЛЬНОЙ АССАМБЛЕИ ООН

НЬЮ-ЙОРК. На 38-й сессии Генеральной Ассамблеи ООН продолжается обсуждение организационных вопросов. Генеральный комитет Ассамблеи рекомендовал включить в повестку дня сессии 141 пункт, что позволит обсудить на форуме практически все наиболее важные и острые проблемы современности.

Предложенная повестка дня предоставляет возможность сосредоточить дискуссии на Ассамблее прежде всего на проблемах обуздания гонки ядерных вооружений и укрепления международной безопасности. По инициативе Советского Союза на обсуждение сессии Генеральной Ассамблеи ООН впервые поставлен вопрос «О заключении Договора о запрещении применения силы в космическом пространстве и из космоса в отношении Земли». С самого начала освоения космического пространства человеком, ознаменованного запуском советского спутника в 1957 году, СССР последовательно выступает за мирный космос.

Предлагая на рассмотрение Ассамблеи новый вопрос, Советский Союз руководствуется стремлением не допустить милитаризации космического пространства. Особую опасность представляют собой программы развертывания различных систем космического оружия, способного поражать цели как в космосе, так и на Земле. Советский Союз исходит из необходимости возвести надежный заслон этим планам превращения космоса в источник смертельной опасности для всего человечества.

В повестку включены и другие вопросы, вынесенные в разные годы на обсуждение ООН по инициативе Советского Союза. Они продиктованы одной целью — добиться прекращения гонки вооружений, прежде всего ядерных, выработать конкретные меры по снижению военной опасности и ослаблению международной напряженности. Это, в частности, предложения о безотлагательном прекращении и запрещении испытаний ядерного оружия, о запрещении разработки и производства новых видов оружия массового уничтожения и новых систем такого оружия, о запрещении и ликвидации химического оружия.

Повестка дня сессии Генеральной Ассамблеи ООН отражает также глубокую озабоченность мирового сообщества наций продолжающимся ростом напряженности в таких взрывоопасных районах мира, как, например, Ближний Восток. На сессии будут обсуждены все аспекты ближневосточного кризиса, справедливому политическому урегулированию которого решительно противятся «стратегические союзники»—США и Израиль. Планируется рассмотреть также ситуацию в Ливане, где США расширяют свою военную интервенцию, и вопрос о предоставлении народу Палестины права на самоопределение.

Генеральный комитет рекомендовал также Ассамблее продолжить обсуждение вопросов о деколонизации, борьбе с апартеидом и расовой дискриминацией, проблем экономических отношений между государствами.

Социалистические и неприсоединившиеся страны в своем подходе к повестке дня работы сессии Генеральной Ассамблеи ООН руководствуются стремлением использовать предстоящие на ней дискуссии для улучшения международного климата, для поисков эффективных путей предотвращения войны.

Осуждение действий Вашингтона

Как грубое и преднамеренное нарушение Соединенными Штатами своих международных обязательств расцениваются в зарубежных политических кругах и средствах массовой информации действия американских властей в отношении советской делегации на XXXVIII сессию Генеральной Ассамблеи ООН.

Представители ряда делегаций на Генеральной Ассамблее ООН обращают внимание на попрание американской администрацией международных норм. Высказывается мнение, что такое вызывающее поведение официального Вашингтона затрагивает интересы всех государств — членов ООН, препятствует тому, чтобы трибуна Организации Объединенных Наций использовалась для поиска мирного решения спорных международных проблем. ООН, подчеркивают многие иностранные представители, должна быть доступна для руководителей всех государств — членов Организации, и не дело Белого дома решать, кому участвовать в сессиях ГА ООН и на каких условиях. По словам одного западного дипломата, отмечает газета «Нью-Йорк таймс», США могут столкнуться с решительными требованиями перевести ООН из Нью-Йорка в другую страну из-за того, что они не могут обеспечить нормальных условий для работы этой международной организации.

Газета «Котидьен де Пари» подчеркивает, что из-за отсутствия главы советской делегации, приезд которого в Нью-Йорк оказался невозможным в результате позиции властей США, предстоящая сессия ГА ООН потеряет значительную часть своей важности.

Это весьма серьезное дело, отмечает агентство Франс Пресс. Оно показывает, что администрация Рейгана может зайти очень далеко, стремясь добиться ухудшения отношений с СССР с целью извлечь из этого аргумент для того, чтобы оказать нажим на тех, кто не решается дать согласие на размещение в Западной Европе новых американских ядерных ракет.

Газета «Индиан экспресс» в редакционной статье подчеркивает, что отказ США обеспечить необходимые условия для прилета и пребывания в Нью-Йорке главы делегации СССР на сессии ГА ООН является грубейшим нарушением международных норм и правил. США, таким образом, создают трудности в работе Организации Объединенных Наций. Они нарушают соглашения, в соответствии с которыми штаб-квартира ООН была размещена на их территории.

Расценивая новую антисоветскую акцию властей США как возмутительную и противоправную, зарубежные органы печати отмечают, что в этих условиях реакция Советского Союза на враждебные действия Вашингтона является вполне логичной.

В кругах Организации Объединенных Наций рассматривают как оскорбительные для государств — членов ООН высказывания представителя США на экстренном заседании Комитета ООН по связям со страной местопребывания.

Как стало известно, представитель США нагло заявил, что, если члены ООН недовольны приемом в Соединенных Штатах, американцы готовы прийти на пристань, чтобы проводить их, когда они будут отплывать от берегов Соединенных Штатов.

Это циничное заявление вызвало большое возмущение среди делегаций, прибывших на Генеральную Ассамблею ООН. Несмотря на это, президент Рейган открыто поддержал оскорбительное заявление представителя США.

Судя по всему, официальные представители Вашингтона не делают должных выводов из создавшегося ненормального положения и преднамеренно ведут дело к нагнетанию международной обстановки, в том числе и на открывшейся сессии Генеральной Ассамблеи ООН.

Служба 01

ВЫРАЩЕННОЕ — СБЕРЕЧЬ!

Заботой об урожае, настоящем и будущем, насыщен каждый день хлеборобов Молчановского района. Задача — перекрыть все каналы потерь, полностью сохранить выращенное, в том числе и от уничтожения огнем. А молчановцы знают, как бывает коварен пожар...

Работники государственного пожарного надзора РОВД совместно с управлением сельского хозяйства провели перед страдой сборы, в которых участвовали руководители добровольных пожарных дружин, шоферы, мотористы. Был также созван семинар главных специалистов хозяйств. Проверено состояние пожарной безопасности зерносушилок, токов, складов. Сразу устранялись многие недостатки. Пожарные водоемы были отремонтированы и заполнены. Техника приведена в исправное состояние. Однако не везде профилактика дала свои результаты. На площадке АВМ совхоза «Тунгусовский» произошел пожар, сгорели три электрощита управления грануляторами, помещение электросилового оборудования. Агрегат АВМ-1,5 был выведен из строя на две недели. Причина — грубое нарушение правил при электросварке.

А как обстановка сейчас на других объектах? В совхозе «Молчановский» тоже нет порядка на зерноскладах, сушилках, АВМ. Комбайны не обеспечены средствами пожаротушения.

На зернокомплексе совхоза «Знамя» помещение теплогенератора забито досками, бумагой, вениками. Рядом с топкой — солярка. Место для курения не отведено. С машинистами-сушильщиками никто ни занятий, ни инструктажа по противопожарной безопасности не провел.

Серьезную тревогу вызывает и противопожарное состояние яслей-сада в этом совхозе. Запасной выход закрыт на замок. Телефонной связи нет. Из трех внутренних пожарных кранов ни один нельзя использовать. Воспитатель О. П. Кривошеина, няня Г. И. Репкина, повар С. А. Эндерс и другой обслуживающий персонал, а также заведующая Л. Н. Титова не знают, как действовать, если вспыхнет пожар.

Горожане, приехавшие на уборку, живут в плохо приспособленных помещениях в Сарафановке и Тунгусове.

И вот мы провели учение по тушению условного пожара на площадке производства гранулированной травяной муки в Молчановском отделении совхоза «Молчановский». На тушение пожара должны были прибыть добровольные дружины из восьми организаций. Прибыли из четырех. «Дома отсиживались» пожарные формирования райпо (председатель В. П. Бедякин), кирпичного завода (директор В. И. Галкин), завода сухого обезжиренного молока (директор А. Л. Киклин), лесничества межсовхозного лесхоза (лесничий П. А. Пропастин). Из совхоза «Тунгусовский» дружина прибыла своевременно, однако более чем полчаса не могла пожарным автомобилем забрать воду из открытого водоема. А дружина комхоза появилась лишь через 42 минуты после тревоги. К тому же ее машина была не заправлена водой и не оборудована пожарным рукавом. Вот такая безалаберность.

Работы по подготовке объектов народного хозяйства к зиме еще непочатый край. Особенно многое нужно сделать по ремонту отопительных приборов, электросетей, обеспечению объектов средствами противопожарной защиты.

На улице уже холодно, а на площадках АВМ и на зерносушилках очень жарко. Жарко и от работы, и от огня, с которым имеют дело. Нужно быть особенно бдительными. Корма и хлеб — наше богатство. За них в ответе каждый.

Д. НОВОСЕЛОВ,
старший инспектор отдела пожарной охраны УВД.

Электронная библиотека (репозиторий) Томского государственного университета
http://vital.lib.tsu.ru

„МОРЩИН НЕ ЗНАЕТ ВЕЧНАЯ ЛЮБОВЬ...“

«Много шума из ничего» В. Шекспира на сцене Московского ТЮЗа

Как вы относитесь к предложению посмотреть четырехчасовой спектакль? Наверное, без восторга. Мы, вечно спешащие, давно заставили театр сократить спектакли до двух часов, почти как в кино... Московский театр юного зрителя предложил томичам шекспировскую комедию «Много шума из ничего» почти без купюр, больше того, дополнив ее рядом сцен, героев.

Создатели спектакля — и прежде всего постановщик В. Левертов и художник А. Коженкова — подхватывают и развивают остроко-медийное буфонное начало пьесы. Сцены стражников, например, которые у Шекспира появляются только к концу пьесы, выстраиваются в самостоятельную линию, от начала до конца пронизывающую спектакль. И как ни странно, это не только не замедляет действия, но, напротив, сообщает ему своеобразную внутреннюю динамику, дополнительный смысловой объем. А образ Чикки, которого по сути не было в пьесе, оказывается в своеобразной перекличке с образами центральных героев.

Блюстители порядка все время разыгрывают Чикки, он пытается повторить их шутки с другими и еще больше попадает впросак. И посмотрите, как он реагирует: нет чувства обделенности, нет отчаяния, озлобления. Этот простак остается верен себе, своей человеческой природе — он снова с той же доверчивостью устремляется навстречу следующему розыгрышу. Чикки в исполнении заслуженного артиста РСФСР В. Гарина вызывает симпатии зрителя. Актер скуп в выразительных средствах, но в этом как раз и проявляется его мастерство: несколько штрихов в пластическом рисунке, в мимике — и вот он, Чикки, по - настоящему смешной, грустно - трогательный и такой близкий зрителю...

Тема доверия к людям, открытой навстречу им души, связанная с образом Чикки, — одно из проявлений главной гуманистической темы спектакля.

Антиподом добродушного Чикки предстает побочный брат принца Арагонского дон Хуан. Он озлоблен на всех, всем готов испортить жизнь, пускает в ход ложь, клевету. Ненависть к людям для художника Возрождения означала измену лучшим качествам человеческой натуры, делала героя воплощением зла в чистом виде. Так Чикки и дон Хуан становятся в спектакле двумя противоположными полюсами, в поле притяжения которых проверяется человеческий потенциал основных героев.

Клавдио и Геро появляются на сцене уже влюбленными друг в друга, они верят в свое чувство, как в путеводную звезду. И, казалось бы, никаких преград для их союза нет. Но вот— молва... И облако ревности окутывает Клавдио, он мрачнеет, отворачивается от друзей. Поверив клевете дона Хуана, он становится причиной позора любимой девушки, несчастья ее близких. Шекспир привел в конце концов героев к счастливому финалу, но показал, сколько горя может принести ревность, как разрушает она гармонию человеческих отношений.

Другая юная пара — самая интересная в комедии Шекспира — Бенедикт и Беатриче. В начале пьесы они занимают абсолютно одинаковые позиции. Но эти позиции далеки от гуманистических представлений автора пьесы. Они оба не верят в возможность счастливого брака. Она считает, что природа мужчины слишком лжива, несовершенна, чтобы связывать свою жизнь с одним из них. Он то же самое думает о женской природе. Как только Бенедикт и Беатриче оказываются вместе, они схватываются в словесном поединке.

Блестящее остроумие, бесконечные каламбуры, способность вывернуть все наизнанку, все поставить под сомнение для Беатриче — способ отстоять, утвердить свое человеческое достоинство. Это есть отчасти и у Бенедикта в трактовке Н. Денисова; по общему рисунку роли, по пластике он похож на юношу, стремящегося самоутвердиться.

Образ умной женщины, равной по своим возможностям мужчине, был открытием эпохи Возрождения, он был знаком освобождения от религиозных представлений средневековья, принижающих человеческую природу. Беатриче в исполнении М. Овчинниковой — один из самых интересных образов в спектакле. Это образ юности, только распахнувшей глаза навстречу жизни. Это характер отчаянный: без оглядки вступает она в поединок с каждым, кто усомнится в ее свободном уме, человеческих достоинствах. У этой Беатриче и возраст, и характер, и даже внешность настоящей шекспировской героини (ее появление на сцене заставило вспомнить «смуглую леди сонетов»).

Но Беатриче —и это очень дорого в работе актрисы — отчетливее других говорит и о нашем времени. Это и современная женщина — с ее громогласно декларированным равенством мужчине и с тайной, почти безнадежной мечтой встретить такого, которому она, умная и независимая, могла бы доверить себя...

Бенедикт — М. Доронин— с первых шагов на сцене предстает истинным героем Ренессанса, жизнерадостным, щедрым. Петь — так петь, танцевать — так танцевать, шутить — так шутить! Его остроты не кажутся чем-то придуманным, они просто одно из проявлений богатой натуры: их ждут? Пожалуйста, нетрудно... В них нет яда, нет ни тени зла в адрес других. В этом Бенедикте столько доброй энергии, что кажется, это он ведет действие. Ведет даже в сцене розыгрыша — лучшей сцене спектакля, в которой с особым блеском работает Г. Портер — Леонато. Бенедикт — М. Доронин — спрятался в беседке, слушает, что говорят друзья. Он удивлен, обрадован, и, кажется, что этой сцены не могло не быть, она была ему нужна для полноты жизни.

В ситуации розыгрыша умные Бенедикт и Беатриче ведут себя, как Чикки: они легко попадаются на удочку. И оказываются в выигрыше. До сих пор они жили недоверчивым умом, теперь проснулась душа, заговорило сердце. Они обрели ту гармонию, ту полноту человеческого бытия, о которой мечтали художники Возрождения.

Работа М. Доронина свидетельствует о серьезных возможностях актера. И хотя есть кое-где «перехлесты», хотя в больших монологах он пока скорее информирует, чем действует, доля его в успехе спектакля весьма существенна.

Еще об одной работе хотелось бы сказать особо. Роль дона Педро, принца Арагонского, не много дает для создания глубокого характера. И В. Долгоруков не безупречен в ней. Но две сцены делают дона Педро живым человеком. Мы ощущаем, что при всем внимании к нему окружающих герою очень не хватает рядом близкой души из «прекрасной половины человечества». Первая сцена — это объяснение с друзьями о том, от чьего же имени сватался принц к Геро —от своего или от имени Клавдио. В начале этого разговора принц—В. Долгоруков—еще не знает точно, что он ответит друзьям — Геро прекрасна! Но кодекс чести, обязательства дружбы для принца святы, и Геро становится женой Клавдио. Вторая сцена — разговор с Беатриче, которой он обещает достать мужа и полушутя, полусерьезно предлагает себя. Коротенький, в полстранички, диалог актер ведет с такой лирической наполненностью, что в его герое приоткрываются и характер, и состояние души. И он становится чем-то близок Чикки.

Так в героях, стоящих на противоположных ступенях общественной лестницы,—в испанском принце и последнем его стражнике,—театр, идя от Шекспира, обнаруживает лучшие человеческие качества, общую человеческую основу.

Комедия Шекспира, освещенная гуманистическими идеалами любви и дружбы, гармонических отношений между людьми, не раз давала основу для создания замечательных спектаклей. Удалась постановка и Московскому ТЮЗу. Она во многом определилась режиссерским замыслом, подхваченным художником и постановочным коллективом: глубокие корни мироощущения шекспировской эпохи и нашей гуманистической философии В. Левертов связал прежде всего с народом. Поэтому такое большое место в спектакле отводится стражникам, шутам, слугам, безымянным жителям города Мессины. Атмосферу спектакля определяет дух народного праздника, веселого карнавала как символа вечного обновления жизни. Актеры в массовых сценах работают с такой самоотдачей, что втягивают в общее движение спектакля и зрителя. И если не все подхватывают финальную песенку, то бодрое и праздничное настроение спектакля передается всем.

В. ГОЛОВЧИНЕР,
доцент педагогического института.

* * *

НА СНИМКЕ: сцена из спектакля «Много шума из ничего».

ТВ

СУББОТА, 24 сентября

ПЕРВАЯ ПРОГРАММА

МОСКВА

8.00. «Время». 8.55. «Если хочешь быть здоров». 9.05. Концерт художественных коллективов Туркменской ССР. 9.25. 39-й тираж «Спортлото». 9.35. «Выставка Буратино». 10.05. «Для вас, родители!» 10.35. «Больше хороших товаров». 11.05. «Ты помнишь, товарищ...» 12.05. «Сегодня в мире».

С 12.25 до 12.40 — перерыв.

12.40. «Круг чтения». 13.25. «Мир растений». 14.10. «Радуга». «Традиционная музыка, звучащая по-новому». (Финляндия). 14.35. «Человек. Земля. Вселенная». 15.20. Чемпионат Европы по волейболу. 15.50. «Москвичка». 17.05. «Очевидное — невероятное». 18.00. И. Стравинский. Сюита из балета «Петрушка». 18.15. «Содружество». 18.45. Мультфильм. 18.55. Беседа политического обозревателя Л. А. Вознесенского. 19.25. «Д'Артаньян и три мушкетера». 2-я серия. 21.00. «Время». 21.35. Концерт мастеров искусств. 22.35. Новости.

ВТОРАЯ ПРОГРАММА

МОСКВА

8.00. Утренняя гимнастика. 8.15. «Если хочешь быть здоров». 8.30. С. Прокофьев. «Гадкий утенок». Произведение для голоса и фортепьяно. 8.50. Встреча школьников с Героем Социалистического Труда, членом ЦК КПСС, слесарем-инструментальщиком Минского тракторного завода Е. И. Климченко. 9.35. «Утренняя почта». 10.05. Чемпионат Европы по волейболу. 10.35. «Музыкальный киоск». 11.05. Программа Казахского телевидения. 12.15. «Поль Гоген». 6-я и 7-я серии. 14.00. «Здоровье». 14.45. Мультфильм. 14.55. Москва. Большой зал консерватории. 1-я симфония Д. Д. Шостаковича. 9-я симфония Л. Бетховена. 16.55. «Возвращение на круги своя». Телевизионный спектакль. 19.45. «Международное обозрение». 20.00. «Спокойной ночи, малыши!» 20.15. «Вечерние мелодии». 21.00. «Время». 21.35. «Кедровая Падь». Документальный телефильм. 21.45. Чемпионат СССР по хоккею. «Динамо» (Москва) — «Сокол». 2-й и 3-й периоды. 23.15. Кубок СССР по хоккею с мячом. «Зоркий» — СКА (Свердловск). 2-й тайм.

Извещение

Первые занятия слушателей первого, второго, третьего курсов университета марксизма - ленинизма Томского обкома КПСС состоятся 27 сентября 1983 года.

Начало занятий — в 18 часов 10 минут в большом зале Дома политического просвещения (ул. К. Маркса, 14).

ПОГОДА

Сегодня по области — облачная с прояснениями погода, без существенных осадков. Ветер переменный, 5—10 метров в секунду, температура 7—17, в Томске — 8—10 градусов тепла.

25—26 сентября по области — облачно, с прояснениями, местами кратковременный дождь, на почве местами заморозки, температура ночью 1—6, днем 7—12 градусов тепла. По юго-западным районам 12—17 градусов тепла.

Редактор
Н. Г. НЕСТЕРЕНКО.

ТЕАТР

ТЕАТР ДРАМЫ

ГАСТРОЛИ ЛАУРЕАТА ПРЕМИИ ЛЕНИНСКОГО КОМСОМОЛА МОСКОВСКОГО ОРДЕНА ТРУДОВОГО КРАСНОГО ЗНАМЕНИ ТЕАТРА ЮНОГО ЗРИТЕЛЯ.

24 сентября. **«Серебряное копытце»** — 11, 14. **«Против течения»** — 19.

КИНО

В КИНОТЕАТРАХ:

«РОДИНА»

24 сентября. **«Спасите «Конкорд»** — 9, 12-30, 14-20, 16-10, 18-10, 20, 21-40. **«Зеленые цепочки»** — 10-40.

имени М. ГОРЬКОГО

24 сентября. **«У опасной черты»** — 9, 10-50, 12-40, 14-30, 16-20, 18-10, 20, 21-50. **«Демидовы»** (две серии) — 9, 12, 15, 18, 21. **«Когда рассеивается туман лжи», «Границы Отчизны»** — 9, 13, 17. **Мультфильмы** — 10-20, 11-40, 14-20, 15-50.

«ОКТЯБРЬ»

24 сентября. Мультсборник **«Новогодняя сказка»** — 11-30. **«У опасной черты»** — 8-40, 10-30, 12-20, 14-10, 16-20, 18, 19-50, 21-40. **«Демидовы»** (две серии) — 8-40, 13-10, 16, 18-50, 21.

имени И. ЧЕРНЫХ

24 сентября. Мультфильм **«Вук»** — 14-20. **«Избавление»** (две серии) — 9, 11-30, 14, 16-30, 19, 21-20. **«Вне закона»** — 9, 10-40, 12-20, 16, 17-40, 19-20, 21.

«ПИОНЕР»

24 сентября. Мультсборник № 141 **«Три Ивана»** — 9, 11, 13. **«Пацаны»** — 15, 17. **«Средь бела дня...»** — 19, 21.

«СИБИРЯК»

24 сентября. **«Первоклассница»** — 9-20. **«Мы из джаза»** — 11, 12-40, 14-20, 16, 17-40, 19-20, 21.

ДВОРЕЦ КУЛЬТУРЫ «АВАНГАРД»

24 сентября. **«Талисман»** — 15. **«Через тернии к звездам»** (две серии) — 18, 21.

ДОМ КУЛЬТУРЫ «СИБКАБЕЛЬ»

24 сентября. **«К сокровищам авиакатастрофы»** — 17-20, 19, 21.

ДОМ КУЛЬТУРЫ ГРЭС-II

24 сентября. **«Ритмы песен»** — 16.

ДОМ ОФИЦЕРОВ

24 сентября. **«Виноватый»** — 17, 19, 21.

Томский орденов Октябрьской Революции и Трудового Красного Знамени политехнический институт им. С. М. Кирова ОБЪЯВЛЯЕТ ПРИЕМ на подготовительное отделение с отрывом от производства на дневную форму обучения и без отрыва от производства на вечернюю и заочную формы обучения.

На подготовительное отделение принимаются лица с законченным средним образованием из числа передовых рабочих, колхозников и лиц, демобилизованных из рядов Вооруженных Сил СССР. Рабочие и колхозники должны иметь непрерывный стаж работы на последнем предприятии не менее одного года на момент рассмотрения вопроса о направлении их на обучение (время работы учеником не учитывается).

Направление на учебу осуществляется руководителями промышленных предприятий, строек, организаций транспорта и связи, геологоразведочных организаций, совхозов, колхозов, потребительской кооперации, межхозяйственных предприятий и производственных объединений в сельском хозяйстве, командованием воинских частей по рекомендации партийных, комсомольских и профсоюзных организаций. Кандидатуры направляемых обсуждаются на производственных собраниях.

Слушателям, зачисленным на подготовительное отделение с отрывом от производства, выплачивается стипендия в размере, установленном для студентов первого курса. Иногородним слушателям предоставляется место в общежитии.

Успешно окончившие подготовительное отделение зачисляются на 1-й курс института вне конкурса, без вступительных экзаменов. Лица, окончившие подготовительное отделение с отрывом от производства, зачисляются только на дневную форму обучения; окончившие подготовительное отделение без отрыва от производства, зачисляются в институт по собственному желанию как на дневную, так и на вечернюю или заочную формы обучения.

Заявление подается на имя ректора с указанием факультета, специальности и формы обучения.

К заявлению прилагаются: направление по установленной форме, документ о среднем образовании (подлинник), производственная (служебная для демобилизованных) характеристика, 10 фотографий (снимок без головного убора размером 3×4 см), медицинская справка (форма № 286), копия трудовой книжки.

Зачисление на обучение без отрыва от производства (вечерняя или заочная формы обучения) — с 26 по 30 сентября, начало занятий—1 октября. На дневное обучение заявления принимаются с 1 октября по 10 ноября, зачисление—с 26 по 30 ноября, начало занятий—1 декабря.

Демобилизованные из Вооруженных Сил СССР в ноябре-декабре зачисляются на дневное обучение до 15 января.

Отбор на подготовительное отделение проводит приемная комиссия путем собеседования по математике и физике (для поступающих на химические специальности — по математике и химии).

Наш адрес: 634004, Томск, пр. Ленина, 30, ТПИ, подготовительное отделение (5-й учебный корпус, деканат ПО, ауд. 207, тел. 6-24-09).

ФИЗИКО-МАТЕМАТИЧЕСКАЯ ШКОЛА

при Томском орденов Октябрьской Революции и Трудового Красного Знамени государственном университете им. В. В. Куйбышева **объявляет набор** учащихся на вечернее и заочное отделения на 1983/84 учебный год.

На вечернее отделение принимаются учащиеся общеобразовательных школ 9-х и 10-х классов. Запись будет проводиться в деканате физического факультета университета (второй учебный корпус, 226-я аудитория): для учащихся 9-х классов — 29 сентября, в 18 часов; для учащихся 10-х классов—30 сентября, в 18 часов.

На заочное отделение принимаются учащиеся 8-х, 9-х и 10-х классов. Для поступления необходимо до 15 октября прислать заявление на имя ректора университета с указанием фамилии, имени, школы, класса и точного почтового адреса. Заявления присылать по адресу: 634010, Томск, пр. Ленина, 36, ТГУ, физико-математическая школа.

Учащиеся 8-х и 9-х классов физико-математической школы во время летних каникул приглашаются в летнюю физико-математическую школу. Успешно окончившим физико-математическую школу вручается удостоверение-рекомендация для поступления на естественно-математические факультеты вузов.

Городское бюро по трудоустройству населения совместно с **автошколой ДОСААФ** проводят набор на **курсы водителей транспортных средств категорий «А», «В», «ВС»** I, II классов, **категории «Е» и автомехаников.**

Здесь же требуются на постоянную работу: **мастера по вождению автомобилей, мастера производственного обучения.**

Обращаться по адресу: г. Томск, пр. Кирова, 17, в бюро по трудоустройству; или пр. Ленина, 140, в автошколу ДОСААФ, ежедневно до 18 часов. Справки по телефону 2-23-52.

Бюро по трудоустройству населения совместно с **издательством «Красное знамя»** приглашают на работу: **учеников печатников, учеников наборщиков, учеников слесарей - наладчиков, приемщика на фальцевальную машину, швею на проволокошвейную машину, сантехника, слесаря-наладчика, посудомойщицу, экспедитора.**

Обращаться: г. Томск, пр. Кирова, 17, в бюро по трудоустройству, или по тел. 3-17-76.

Бюро по трудоустройству населения совместно с вечерним **ГПТУ-7** приглашают на постоянную работу **трактористов на должности мастеров производственного обучения.**

Обращаться: г. Томск, пр. Кирова, 17, в бюро по трудоустройству, или Иркутский тракт, 75, в ГПТУ-7, тел. 5-01-75.

Бюро по трудоустройству населения совместно с **производственно - техническим управлением связи** на постоянную работу приглашают: **секретаря, инспектора отдела кадров, инженера службы междугородной телеграфно - телефонной связи, старшего инженера окса, ревизоров в бухгалтерию управления связи.**

Здесь же на временную работу приглашается **инженер службы городской и сельской телефонной связи.**

Обращаться: г. Томск, пр. Кирова, 17, в бюро по трудоустройству. Справки по тел. 3-21-46.

Меняю двухкомнатную благоустроенную квартиру в г. Назарове Красноярского края на равноценную или однокомнатную в г. Томске.

Обращаться: г. Томск, ул. 79-й гвардейской дивизии, 19, кв. 67.

Областной комитет КПСС выражает глубокое соболезнование члену бюро обкома партии, председателю областного совета профсоюзов М. С. Козыреву в связи с кончиной отца

КОЗЫРЕВА
Степана Егоровича.

Президиум, партийное бюро, профсоюзный комитет облсовпрофа выражают искреннее соболезнование председателю облсовпрофа М. С. Козыреву по поводу смерти отца

КОЗЫРЕВА
Степана Егоровича.

Руководство, партком УВД Томского облисполкома выражают глубокое соболезнование заместителю начальника УВД Н. Ф. Вышегородцеву по поводу смерти отца

ВЫШЕГОРОДЦЕВА
Федора Филипповича.

Из почты «Пресс-автоклуба»

Задержаны при переходе...

В Томске проведен очередной рейд «Пешеход», в котором приняли участие все службы милиции, общественные инспектора ГАИ. К сожалению, вновь подтвердилось, что многие жители областного центра по-прежнему не соблюдают правила перехода улиц, создают помехи движению транспорта. От этого нередки аварийные ситуации.

На проспекте имени В. И. Ленина, близ университета, нарушение правил дорожного движения приобрело просто массовый характер. Для удобства и безопасности пешеходов госавтоинспекция установила здесь светофор вызывного действия. Однако студенты, преподаватели ТГУ и медицинского института редко прибегают к его помощи. Напомним, что во время предыдущего рейда здесь были задержаны шестьдесят пешеходов, нарушивших правила. Сотрудники госавтоинспекции сообщили об этом в ректорат университета, однако никакой реакции не последовало. Результат нынешнего рейда вновь малоутешителен: на этом оживленном участке автомагистрали недисциплинированно вели себя многие задержано 35 человек.

Как известно, руководство и общественные организации предприятий и вузов должны работать в тесном контакте с сотрудниками ГАИ. Но что нередко получается на деле?

Дирекция ГПЗ-5 получила сообщение, что некоторые работники завода были задержаны при неправильном переходе улиц. Заместитель директора В. Г. Угрюмов поручил начальнику транспортного цеха разобраться. Но при чем здесь водители предприятия, когда речь идет о нарушителях-пешеходах? Невнимание руководителей подшипникового завода, а также объединений «Контур», «Сибкабель», электромеханического завода, других предприятий, всех институтов, приводит к тому, что число нарушителей не уменьшается. Участники рейда на этот раз выявили более пятисот недисциплинированных пешеходов.

Дисциплина на улице — отнюдь не отвлеченное понятие. Поэтому администрация, общественные организации трудовых коллективов должны организовать занятия со своими работниками, учащимися, студентами по обучению правилам дорожного движения. Пока ни на одном предприятии эту работу нельзя признать даже удовлетворительной.

З. АБРАМОВА.

Фотоконкурс-83 **ОСЕННИЙ БУКЕТ.**
Фото **М. Гарифуллина.**

СПОРТ

ПРОБЕГ ЧЕРЕЗ КОНТИНЕНТЫ

Традиционные, XVII соревнования по бегу и спортивной ходьбе «Европа — Азия» состоялись в Магнитогорске. Интересная деталь: бегуны стартовали в одной части света—Европе, а финишировали в Азии.

Успешно выступили здесь члены спортклуба «Авангард» радиотехнического завода. С. Першин не только победил в ходьбе на 10 километров, но и установил новый рекорд области. Н. Конева заняла второе место на дистанции 5 километров в ходьбе, а А. Дрягин и Д. Гольдт вошли в десятку сильнейших бегунов на 10-километровой трассе.

Ю. ДОРОНИНА.

СЕРЕБРЯНАЯ МЕДАЛЬ

В Пермской области прошел первый Всероссийский слет туристов-спелеологов, в котором приняли участие 19 команд. Три вида соревнований по технике спелеологического туризма, спасательным работам, топосъемке определяли подготовленность участников слета. Но, кроме этого, нужно было выдержать испытания в различных конкурсах, где проявились мастерство кино- и фотосъемки, навыки технического творчества, умение оборудовать бивак.

Томичи лучших результатов добились в топосъемке, проводившейся в пещере «Мариинской». М. Копытов и И. Кашеутова заняли в этих соревнованиях второе место и были награждены серебряными медалями. В общем зачете томская команда заняла девятое место, а победителями стали туристы Перми.

В. ЧУЙКОВ.

НАШ АДРЕС И ТЕЛЕФОНЫ

Адрес редакции: 634050, Томск, ГСП, пр. Фрунзе, 103. Телефоны: приемной редактора — 3-44-35, заместителей редактора — 3-06-52, 3-31-25, отв. секретаря — 3-32-34, секретариата — 3-40-20, отдела партийной жизни — 3-40-51, отдела пропаганды — 3-40-24, 3-31-22, отдела промышленности — 3-46-76, 3-40-58, отдела нефтегеологии и строительства — 3-41-53, 3-41-83, отдела сельского хозяйства — 3-43-75, 3-43-60, отдела науки и учебных заведений — 3-43-63, отдела информации — 3-43-32, 3-06-31, отдела советского строительства и быта — 3-31-61, отдела писем — 3-41-65, 3-06-87, собственных корреспондентов: в Стрежевом — 9-23-33, в Колпашеве — 36-55; общественной приемной — 3-42-07, отдела объявлений — 3-06-62, дежурного — 3-41-59, областной журналистской организации — 3-40-91, приемной издательства — 3-15-25, бухгалтерии — 3-10-17.

КЗ04667 Заказ № 1422 Тираж 160.783

Томск, типография издательства «Красное знамя».