Электронная библиотека (репозиторий) Томского государственного университета
http://vital.lib.tsu.ru

Пролетарии всех стран, соединяйтесь!

КРАСНОЕ ЗНАМЯ

ГАЗЕТА ОСНОВАНА 1 ИЮНЯ 1917 ГОДА

ОРГАН ТОМСКОГО ОБЛАСТНОГО КОМИТЕТА КПСС И ОБЛАСТНОГО СОВЕТА НАРОДНЫХ ДЕПУТАТОВ

СУББОТА, 22 ДЕКАБРЯ 1984 ГОДА ◆ № 293 (19113) ◆ Цена 3 коп.

В Политбюро ЦК КПСС

Политбюро ЦК КПСС на очередном заседании приняло постановление о 80-летии революции 1905 — 1907 годов в России. В нем отмечается, что это была первая народная революция эпохи империализма, гегемоном которой, вождем всех трудящихся масс выступал рабочий класс. В авангарде освободительной борьбы народа шла партия большевиков во главе с В. И. Лениным — партия нового типа, осуществившая на деле соединение революционной теории с практикой. Боевыми органами революционной власти выступили созданные народными массами Советы рабочих, крестьянских, солдатских депутатов, в которых В. И. Ленин увидел прообраз будущей социалистической государственности, окончательно утвержденной Великим Октябрем.

Признано целесообразным широко отметить 80-летие первой российской революции как знаменательное событие в истории партии и страны, мирового коммунистического, рабочего и национально-освободительного движения. Намечено проведение ряда мероприятий по пропаганде революционных традиций и героических свершений советского народа в социалистическом строительстве, внутренней и внешней политики Коммунистической партии и Советского государства, по мобилизации масс на успешное выполнение заданий одиннадцатой пятилетки, достойную встречу XXVII съезда КПСС.

Текст принятого по данному вопросу постановления будет опубликован в печати.

Политбюро одобрило беседу товарища К. У. Черненко с Генеральным секретарем ЦК Рабочей партии Эфиопии, Председателем Временного военного административного совета Социалистической Эфиопии Менгисту Хайле Мариамом. Как отмечалось на заседании, состоявшаяся беседа стала новым шагом в укреплении дружеских отношений между Советским Союзом и Эфиопией, отразила единство их взглядов по важнейшим вопросам современной международной обстановки. Большое значение для упрочения этих отношений имеет соглашение о развитии сотрудничества между КПСС и Рабочей партией Эфиопии. Советский Союз и дальше будет оказывать поддержку и помощь эфиопскому народу в преодолении последствий тяжелого стихийного бедствия, в строительстве новой жизни. Он высоко ценит твердую позицию Социалистической Эфиопии, противостоящей нажиму империализма и неоколониализма, ее последовательную борьбу за укрепление единства и сплоченности независимых африканских государств.

Политбюро ЦК КПСС обсудило и одобрило итоги состоявшихся в Москве переговоров делегации КПСС во главе с товарищем К. У. Черненко и делегации Компартии Японии во главе с Председателем ЦК КПЯ К. Миямото. Отмечено, что эти переговоры, проходившие в конструктивном духе, в атмосфере товарищеского взаимопонимания, выявили единодушие обеих партий в вопросе о неотложной необходимости добиваться принятия радикальных мер, направленных на предотвращение ядерной войны, на достижение полного запрещения и ликвидации ядерного оружия. Вместе с тем обе партии признают важность осуществления шагов, способствующих продвижению к этой цели, в том числе недопущения милитаризации космического пространства. Сотрудничество между КПСС и КПЯ в указанных направлениях, несмотря на имеющиеся расхождения по некоторым другим вопросам, может стать хорошим вкладом в мобилизацию мирового общественного мнения, всех миролюбивых сил на борьбу за решение этих исторических задач.

Рассмотрены и одобрены результаты переговоров товарища Н. А. Тихонова и бесед товарищей К. У. Черненко и А. А. Громыко с Премьер-Министром Республики Мальта Д. Минтоффом, в ходе которых были затронуты актуальные вопросы дальнейшего развития взаимовыгодных советско-мальтийских отношений, а также проблемы обеспечения международной безопасности в Европе и в Средиземноморье, превращения его в зону устойчивого мира и сотрудничества.

Политбюро заслушало информацию товарища Б. Н. Пономарева о состоявшейся в Праге встрече, посвященной работе журнала «Проблемы мира и социализма». Эта встреча продемонстрировала общность подхода представленных на ней партий к вопросам активизации борьбы коммунистов, всех антивоенных сил против гонки вооружений, показала дальнейшее усиление тенденций к упрочению интернациональных связей и взаимодействию коммунистических и рабочих партий, важным инструментом развития которых призван быть журнал «Проблемы мира и социализма».

На заседании Политбюро ЦК КПСС рассмотрены также некоторые другие вопросы внутренней и внешней политики, борьбы за мир и взаимопонимание народов.

ДОВЕРИЕ ДОСТОЙНЫМ

ВЧЕРА В ОБЛАСТИ СОСТОЯЛИСЬ ПЕРВЫЕ СОБРАНИЯ ПО ВЫДВИЖЕНИЮ КАНДИДАТОВ В ДЕПУТАТЫ ВЕРХОВНОГО СОВЕТА РСФСР.

— С большим трудовым и политическим подъемом встречают выборы в Верховный Совет РСФСР и местные Советы советские люди, — сказал на собрании коллектива Новоюгинского лесопункта Каргасокского ЛПК водитель лесовоза В. И. Черных. — К этой дате наш сквозной лесозаготовительный комплекс обязуется выполнить план двух месяцев будущего года.

Выступающий предложил выдвинуть от коллектива Каргасокского ЛПК кандидатом в депутаты Верховного Совета РСФСР по Колпашевскому избирательному округу № 753 секретаря Центрального Комитета КПСС Е. К. Лигачева.

— Мы знаем Егора Кузьмича Лигачева как энергичного, умелого организатора, обладающего большим опытом партийной работы, который, будучи первым секретарем Томского обкома КПСС, многое сделал для развития производительных сил области. Являясь секретарем Центрального Комитета КПСС, Егор Кузьмич Лигачев весь свой опыт руководителя, энергию коммуниста отдает служению делу на благо народа.

Секретарь парткома ЛПК Ю. Г. Шашиль поддержал кандидатуру Е. К. Лигачева и предложил выдвинуть также кандидатом в депутаты Верховного Совета РСФСР вальщика, бригадира сквозного лесозаготовительного комплекса Новоюгинского лесопункта Юрия Кузьмича Ушакова.

Добросовестный рабочий, новатор, хороший организатор и активный общественник, он несколько лет возглавлял укрупненную комплексную бригаду, затем лесозаготовительный комплекс, сейчас руководит комсомольско - молодежным сквозным лесозаготовительным комплексом. Этот коллектив в ближайшее время завершит выполнение пятилетнего плана. Юрий Кузьмич Ушаков был делегатом XVIII и XIX съездов ВЛКСМ, он—кавалер ордена «Знак Почета», лауреат премии Ленинского комсомола, занесен в летопись комсомольской славы ЦК ВЛКСМ.

Выступившие на собрании начальник лесопункта Ю. М. Тот-оглы, вальщик Б. Ю. Горбачев, директор Новоюгинской средней школы М. Н. Лаврушенко, секретарь партийной организации лесопункта Н. А. Буряк поддержали предложение о выдвижении кандидатами в депутаты Верховного Совета РСФСР Е. К. Лигачева и Ю. К. Ушакова.

Коллективы Новоюгинского лесопункта, а также управления Каргасокского ЛПК и Васюганского сплавучастка, где тоже прошли собрания, единогласно проголосовали за выдвижение кандидатами в депутаты Верховного Совета РСФСР Е. К. Лигачева и Ю. К. Ушакова.

Собрания по выдвижению кандидатов в депутаты Верховного Совета РСФСР Е. К. Лигачева и Ю. К. Ушакова состоялись также в совхозе имени 60-летия СССР Чаинского района и в Томском геофизическом тресте.

На собрании коллектива Томского геофизического треста токарь бурового цеха С. А. Балабанов предложил выдвинуть кандидатом в депутаты Верховного Совета РСФСР по Колпашевскому избирательному округу № 753 секретаря ЦК КПСС Е. К. Лигачева. Это предложение горячо поддержали в коллективе.

— Мне лично посчастливилось неоднократно встречаться с Е. К. Лигачевым,— сказал главный геолог треста кавалер ордена Трудового Красного Знамени В. А. Кондрашов. — Это очень энергичный, собранный человек, глубоко заинтересованный в партийных и производственных делах, умеющий быстро разбираться в обстановке, принципиально выявлять недостатки. Под его влиянием развивались новые для Томской области отрасли — нефтедобывающая и нефтехимическая. Много сил и энергии Егор Кузьмич Лигачев, в бытность первым секретарем обкома партии нашей области, отдавал развитию науки, культуры, решению вопросов Продовольственной программы.

Слесарь моторного цеха кавалер ордена «Знак Почета» Е. П. Барышев предложил выдвинуть кандидатом в депутаты Верховного Совета РСФСР вальщика, бригадира сквозного комсомольско - молодежного комплекса Каргасокского лесопромышленного комбината Ю. К. Ушакова, известного в области своими трудовыми успехами.

В поддержку предложений о выдвижении названных кандидатов в депутаты Верховного Совета РСФСР выступили оператор ЭВМ партии цифровой обработки Н. Н. Малыгина, начальник механической мастерской В. А. Караваев, начальник тематической партии, депутат горсовета В. В. Стрелкова.

Коллектив Томского геофизического треста единогласно проголосовал за выдвижение Е. К. Лигачева и Ю. К. Ушакова кандидатами в депутаты Верховного Совета РСФСР.

Коллективу совхоза имени 60-летия СССР Чаинского района также доверено выдвинуть кандидатов в депутаты Верховного Совета РСФСР. Хорошими итогами завершают год и полеводы, и животноводы. План по продаже молока государству выполнен на 103 процента, по продаже мяса — на 100 процентов.

Директор совхоза Р. Э. Палосон предложил выдвинуть кандидатом в депутаты Верховного Совета РСФСР секретаря ЦК КПСС Е. К. Лигачева. Он охарактеризовал тов. Лигачева Е. К. как преданного делу партии работника, хорошо понимающего нужды трудящихся, видящего перспективы нашего развития и умеющего организовать эффективную работу для их достижения. Очень многие изменения в сельском хозяйстве области, в том числе и совхоза им. 60-летия СССР, связаны с плодотворной деятельностью Е. К. Лигачева на посту первого секретаря Томского обкома партии. Водитель совхоза коммунист А. И. Михайловский предложил кандидатуру передового рабочего области Ю. К. Ушакова.

Лучшие рабочие совхоза доярка Е. П. Иринина, механизатор А. А. Барсуков, начальник Коломиногривского молочного комплекса В. П. Дьякова поддержали предложение о выдвижении данных кандидатур в депутаты Верховного Совета РСФСР и выразили готовность всего коллектива встретить день выборов трудовыми успехами. Механизаторы обязались к 1 февраля 1985 года отремонтировать все комбайны, 24 февраля — закончить ремонт всей посевной и почвообрабатывающей техники и вывезти удобрения на поля, выполнив таким образом досрочно план двух месяцев года.

СЕГОДНЯ В ТОМСКЕ — ОБЛАСТНОЙ АКТИВ НАРОДНЫХ КОНТРОЛЕРОВ

Более 33 тысяч дозорных, объединенных в 3,5 тысячи групп и 600 постов, действуют на предприятиях и в учреждениях области. На их счету немало добрых дел, связанных с пресечением бесхозяйственности и расточительства. Наиболее деятельных народных контролеров коллективы направили для участия в областном активе.

На этом снимке—представители дозорных цеха № 5 объединения «Сибэлектромотор» обмотчицы Г. Г. Васильева, Г. А. Сербина и технолог Т. Р. Кириллова (на снимке справа), которая является участником областного актива народных контролеров.

Фото Е. Лисицына.

Семинар руководителей

Вчера в объединении «Сибэлектромотор» прошел семинар на тему: «Об экономической эффективности технического перевооружения производства». В его работе участвовали руководители, специалисты, секретари партийных комитетов.

Открыл семинар секретарь обкома партии М. С. Козырев. С сообщениями выступили генеральный директор объединения «Сибэлектромотор» В. М. Зиенко, начальник СКБ этого объединения доктор технических наук Э. М. Гусельников, секретарь парткома Ф. Г. Файзов и генеральный директор объединения «Контур» В. А. Татаринцев.

В работе семинара участвовали члены и кандидаты в члены бюро обкома КПСС.

УТВЕРЖДЕНИЕ ОКРУЖНЫХ ИЗБИРАТЕЛЬНЫХ КОМИССИЙ

24 ФЕВРАЛЯ 1985 — ВЫБОРЫ В ВЕРХОВНЫЙ СОВЕТ РСФСР И МЕСТНЫЕ СОВЕТЫ НАРОДНЫХ ДЕПУТАТОВ

НА ОСНОВАНИИ СТАТЕЙ 23, 24 И 26 ЗАКОНА РСФСР «О ВЫБОРАХ В ВЕРХОВНЫЙ СОВЕТ РСФСР», УТВЕРЖДЕНЫ ОКРУЖНЫЕ ИЗБИРАТЕЛЬНЫЕ КОМИССИИ ПО ВЫБОРАМ В ВЕРХОВНЫЙ СОВЕТ РСФСР ОДИННАДЦАТОГО СОЗЫВА В СОСТАВЕ СЛЕДУЮЩИХ ПРЕДСТАВИТЕЛЕЙ ОБЩЕСТВЕННЫХ ОРГАНИЗАЦИЙ И ТРУДОВЫХ КОЛЛЕКТИВОВ:

ПО ЛЕНИНСКОМУ ИЗБИРАТЕЛЬНОМУ ОКРУГУ № 748

Председатель комиссии **Беляков** Николай Иванович, бригадир портовых рабочих, — от коллектива рабочих, инженерно-технических работников и служащих Томского речного порта.

Заместитель председателя комиссии **Крестовоздвиженская** Татьяна Васильевна, генеральный директор, — от коллектива рабочих, инженерно-технических работников и служащих производственного объединения «Томскобшвейбыт».

Секретарь комиссии **Кондаков** Петр Павлович, секретарь райкома КПСС, — от Ленинской районной партийной организации.

Члены комиссии:

Будишевская Галина Эвальдовна, старший продавец, — от коллектива рабочих, инженерно-технических работников и служащих центрального универмага.

Киприянов Владимир Евлампиевич, наладчик, — от коллектива рабочих, инженерно-технических работников и служащих карандашной фабрики.

Кожевникова Татьяна Михайловна, заместитель директора по воспитательной работе, — от коллектива учителей и технических работников средней школы № 2.

Максимов Анатолий Федорович, электромонтер, — от коллектива рабочих, инженерно-технических работников и служащих головного ремонтно - восстановительного поезда № 10 треста «Томсктрансстрой».

Мелехова Наталья Алексеевна, актриса областного драматического театра, — от Томского отделения Всероссийского театрального общества.

Москвина Эмилия Федоровна, бригадир цеха сборки завода резиновой обуви, — от областной организации профсоюза рабочих химической и нефтехимической промышленности.

Мурзаев Сергей Николаевич, столяр, — от коллектива рабочих, инженерно-технических работников и служащих Томской мебельно-зеркальной фабрики.

Твердовская Ольга Александровна, преподаватель, — от коллектива преподавателей, рабочих и служащих топографического техникума г. Томска.

Тугов Виктор Шогирович, водитель автоколонны № 2042, — от Ленинской районной организации ДОСААФ.

Устинов Владимир Петрович, председатель профсоюзного комитета лесопромышленного комбината, — от областной организации профессионального союза рабочих лесной, бумажной и деревообрабатывающей промышленности.

Фазылянова Танзыля Наильевна, радиомонтажница сборочного цеха № 14, — от коллектива рабочих, инженерно-технических работников и служащих сборочного цеха № 14 завода измерительной аппаратуры.

Федин Сергей Васильевич, секретарь Ленинского райкома ВЛКСМ, — от Ленинской районной организации Всесоюзного Ленинского Коммунистического Союза Молодежи.

ПО КИРОВСКОМУ ИЗБИРАТЕЛЬНОМУ ОКРУГУ № 749

Председатель комиссии **Бычков** Александр Петрович, заведующий кафедрой политэкономии Томского университета, — от областной организации профессионального союза работников просвещения, высшей школы и научных учреждений.

Заместитель председателя комиссии **Быков** Валентин Иванович, председатель профсоюзного комитета производственного объединения «Контур», — от областной организации профессионального союза рабочих машиностроения и приборостроения.

Секретарь комиссии **Зиновьева** Светлана Петровна, секретарь райкома КПСС, — от Кировской районной партийной организации.

Члены комиссии:

Землянская Ирина Анатольевна, студентка, — от коллектива студентов, профессоров, преподавателей и служащих теплоэнергетического факультета Томского политехнического института.

Кузнецов Валерий Николаевич, штурман, — от коллектива рабочих, инженерно-технических работников и служащих авиапредприятия.

Левчина Ольга Петровна, старший продавец, — от коллектива рабочих и служащих Кировского райпищеторга.

Матлис Наталья Юрьевна, врач, — от коллектива медицинских работников и обслуживающего персонала городской больницы № 3.

Михайлова Тамара Ивановна, намотчица, — от коллектива рабочих, инженерно-технических работников и служащих сборочного цеха № 5 Томского электротехнического завода.

Моор Александр Иванович, радиомеханик, — от коллектива рабочих и служащих объединения «Томскоблтелерадиобытремонт».

Перевалов Сергей Михайлович, водитель, — от коллектива рабочих, инженерно-технических работников и служащих автоколонны № 1974.

Руденко Владимир Александрович, экскаваторщик ремонтно-строительного управления № 41, — от областной организации профессионального союза рабочих электростанций и электротехнической промышленности.

Соломкина Галина Алексеевна, секретарь райкома ВЛКСМ, — от Кировской районной организации Всесоюзного Ленинского Коммунистического Союза Молодежи.

Фурман Владимир Яковлевич, слесарь Томского завода режущих инструментов, — от Кировской районной организации ДОСААФ.

Хрипунова Салима Мифтаховна, инженер лаборатории научной организации труда областного управления коммунального хозяйства, — от областной организации Всесоюзного общества изобретателей и рационализаторов.

Яковлева Валентина Алексеевна, учительница, — от коллектива учителей и технических работников средней школы № 51.

ПО ОКТЯБРЬСКОМУ ИЗБИРАТЕЛЬНОМУ ОКРУГУ № 750

Председатель комиссии **Ярыгина** Вера Алексеевна, председатель обкома профсоюза, — от областной организации профессионального союза рабочих химической и нефтехимической промышленности.

Заместитель председателя комиссии **Берецун** Иван Васильевич, наладчик, — от коллектива рабочих, инженерно-технических работников и служащих завода приборных подшипников.

Секретарь комиссии **Ларичева** Надежда Николаевна, второй секретарь райкома КПСС, — от Октябрьской районной партийной организации.

Члены комиссии:

Гришичева Галина Васильевна, продавец, — от коллектива рабочих и служащих магазина № 5 горпромторга.

Ефимова Алла Александровна, диспетчер производственного отдела, — от коллектива рабочих, инженерно-технических работников и служащих эмальпроизводства производственного объединения «Сибкабель».

Казин Николай Алексеевич, старший инженер,—от коллектива рабочих, инженерно-технических работников и служащих завода строительных материалов и изделий.

Квашнева Любовь Моисеевна, учительница, — от коллектива учителей и технических работников средней школы № 53.

Михальцов Сергей Николаевич, второй секретарь райкома ВЛКСМ, — от Октябрьской районной организации Всесоюзного Ленинского Коммунистического Союза Молодежи.

Нугманов Гунус Шархемович, аппаратчик, — от коллектива рабочих, инженерно-технических работников и служащих производства полипропилена химкомбината.

Панасенко Вячеслав Борисович, автослесарь автоколонны № 1977, — от Октябрьской районной организации ДОСААФ.

Петрова Людмила Леонидовна, руководитель отдела, — от коллектива научных, инженерно-технических работников, рабочих и служащих научно-исследовательского института вакцин и сывороток.

Савельева Наталья Ивановна, оператор, — от коллектива рабочих, инженерно-технических работников и служащих гормолзавода.

Сосновский Алексей Михайлович, электромеханик,— от коллектива рабочих, инженерно-технических работников и служащих энергоучастка железнодорожного узла.

Чалкина Нина Александровна, монтажница сборочного цеха, — от коллектива рабочих, инженерно-технических работников и служащих сборочного цеха машиностроительного завода.

Яковлева Раиса Александровна, врач, — от коллектива медицинских работников и обслуживающего персонала областной клинической больницы.

ПО СОВЕТСКОМУ ИЗБИРАТЕЛЬНОМУ ОКРУГУ № 751

Председатель комиссии **Месяц** Геннадий Андреевич, директор, — от коллектива научных сотрудников, инженерно-технических работников и служащих Института сильноточной электроники Томского филиала СО АН СССР.

Заместитель председателя комиссии **Чунасов** Владимир Семенович, директор, — от коллектива инженерно-технических работников и служащих Томской теплоэлектроцентрали.

Секретарь комиссии **Хмелев** Валерий Владимирович, секретарь райкома КПСС, — от Советской районной партийной организации.

Члены комиссии:

Бочарова Вера Федоровна, секретарь райкома ВЛКСМ, — от Советской районной организации Всесоюзного Ленинского Коммунистического Союза Молодежи.

Гааг Эрика Яковлевна, директор, — от коллектива учителей и технических работников восьмилетней школы № 4.

Горемыкина Валентина Макаровна, формовщица, — от коллектива рабочих, инженерно-технических работников и служащих завода «Электроцентролит» производственного объединения «Сибэлектромотор».

Жихарев Петр Миронович, водитель, — от коллектива рабочих, инженерно-технических работников и служащих городского управления автомобильного транспорта.

Коновалова Людмила Андреевна, артистка, — от коллектива творческих работников, рабочих и служащих Томского театра музыкальной комедии.

Лугачев Николай Иннокентьевич, слесарь, — от коллектива рабочих, инженерно-технических работников и служащих объединения «Томскоблбыттехника».

Михасев Борис Михайлович, плотник, — от коллектива рабочих, инженерно-технических работников и служащих ремонтно-механического завода.

Морозов Иван Семенович, начальник политотдела Томского высшего военного командного училища связи, — от областной организации ДОСААФ.

Тарабрина Татьяна Иосифовна, бригадир, — от коллектива рабочих, инженерно-технических работников и служащих управления энергоснабжения управления «Химстрой».

Тенигина Надия Шафигуловна, повар-бригадир, — от коллектива рабочих и служащих кафе «Молодежное» треста столовых № 1.

Токарева Варвара Яковлевна, бригадир треста «Томскжилстрой», — от областной организации профсоюза рабочих строительства и промышленности строительных материалов.

Патузова Зоя Петровна, слесарь манометрового завода, — от областной организации профсоюза рабочих машиностроения и приборостроения.

ПО АСИНОВСКОМУ ИЗБИРАТЕЛЬНОМУ ОКРУГУ № 752

Председатель комиссии **Корнеева** Тамара Михайловна, секретарь, — от областного совета профессиональных союзов.

Заместитель председателя комиссии **Приставко** Михаил Федорович, председатель колхоза, — от колхозников колхоза «Рассвет» Первомайского района.

Секретарь комиссии **Перцева** Валентина Михайловна, секретарь горкома КПСС, — от Асиновской городской партийной организации.

Члены комиссии:

Вахтер Эндла Августовна, швея, — от коллектива рабочих, инженерно-технических работников и служащих Первомайского районного производственного управления бытового обслуживания населения.

Дювин Василий Григорьевич, главный агроном районного управления сельского хозяйства, — от Зырянской районной организации профессионального союза работников сельского хозяйства.

(Окончание на 3-й стр.)

Электронная библиотека (репозиторий) Томского государственного университета
http://vital.lib.tsu.ru

БЫТЬ НЕ РЕГИСТРАТОРАМИ, А ОРГАНИЗАТОРАМИ

НА XV ОБЛАСТНОЙ ОТЧЕТНО-ВЫБОРНОЙ КОНФЕРЕНЦИИ ПРОФСОЮЗА РАБОЧИХ ЛЕСНОЙ ОТРАСЛИ ВСКРЫТЫ ПРИЧИНЫ ОТСТАВАНИЯ ПРЕДПРИЯТИЙ, НАЗВАНЫ РЕЗЕРВЫ, КОТОРЫЕ НАДО ПРИВЕСТИ В ДЕЙСТВИЕ, ОПРЕДЕЛЕНА РОЛЬ ПРОФСОЮЗНЫХ КОМИТЕТОВ В ЭТОЙ БОЛЬШОЙ РАБОТЕ.

Представители более 50 тысяч членов профсоюза, занятых в лесной отрасли а также на предприятиях и в организациях, обслуживающих ее, собрались в Томск на конференцию. Отчет о работе за два минувших года и задачах профсоюзных организаций сделал председатель обкома профсоюза рабочих лесной промышленности П. Е. Малащук.

— Нынче в сравнении с прошлым годом, — сказал он, — объединение «Томлеспром» на 5 миллионов рублей больше реализовало продукции, на 500 тысяч кубометров увеличило объемы трелевки и вывозки древесины. Увеличилось производство экспортных пиломатериалов, древесных плит, товаров культурно-бытового назначения, вдвое перевыполняется план по строительству жилых домов. Досрочно выполнили задания четырех лет 260 трудовых коллективов, а пятилетки — 26.

Однако в целом доклад на конференции не отличался глубоким анализом. Он был «обтекаемым», говорилось в нем обо всем понемногу, в меру было похвалы и критики. Между тем повода для такого благодушия нет. В объединении «Томлеспром» больше половины предприятий не выполняют планы по трелевке, вывозке леса, реализации продукции. С начала пятилетки народному хозяйству недодано около 2 миллионов кубометров древесины, столько же штук шпал, полмиллиона кубометров пиломатериалов, много волокнистых и древесностружечных плит. На 3 миллиона рублей больше, чем предполагалось, превышены расходы по себестоимости, а всего всякого рода неплатежей накопилось у «Томлеспрома» на 28 миллионов рублей. Так дальше хозяйствовать нельзя.

На конференции выступили рабочие, бригадиры комплексных коллективов, председатели профсоюзных комитетов, руководители предприятий. Принято постановление, в котором определены цели и задачи профсоюзных организаций в завершающемся году пятилетки.

На профсоюзной конференции выступил с речью министр лесной, целлюлозно-бумажной и деревообрабатывающей промышленности СССР М. И. Бусыгин. В ее работе приняли участие первый секретарь Томского обкома КПСС А. Г. Мельников, председатель ЦК отраслевого профсоюза М. В. Кулешов, кандидат в члены бюро обкома председатель облсовпрофа Р. А. Попадейкин.

Публикуем заметки нашего корреспондента с профсоюзной конференции.

Откровенный разговор

Как и в любой другой отрасли, у лесозаготовителей есть герои, которые прославили свои имена трудом. Те из рабочих, что постарше, знают в лицо таких, как Герой Социалистического Труда В. П. Янышевский, лауреат Государственной премии СССР В. С. Корнеев и других, а молодежь слышала о ветеранах, о их трудовых подвигах.

В один из перерывов на конференции зашел разговор с Владимиром Павловичем. Как и все, он обеспокоен положением дел на предприятиях «Томлеспрома». Особенно его поразила одна цифра, названная в выступлении начальника объединения В. Н. Шутова, — одна тысяча рабочих на предприятиях «Томлеспрома» не выполняет нормы выработки.

— А ведь все начинается на рабочем месте. От того, как оно подготовлено к смене, как выполняет здесь свои обязанности каждый рабочий, зависит выполнение сменного задания бригадой, цехом, всем предприятием, — заметил Янышевский.

Владимир Павлович знал, о чем говорил. До сих пор в Каргасокском лесопромышленном комбинате и Аслановском леспромхозе, где работал В. П. Янышевский, ходят рассказы о том, как работал в лесосеке вальщик Янышевский.

В «Томлеспроме» не прочь иной раз похвалиться, что на лесозаготовках активно внедряется новая агрегатная техника, что к общему объему заготовки машинная валка составляет уже 34,6 процента. Довольны тем, что, если на предприятиях Минлесбумпрома СССР одной валочной машиной заготавливают в среднем за год 24 тысячи кубометров, то в «Томлеспроме» за 11 месяцев было заготовлено по 27,4 тысячи кубометров.

Услышав эти цифры, Владимир Павлович не мог удержаться от улыбки. Работая в свое время вальщиком, он бензопилой валил за год по 35 тысяч кубометров! Правда, такого результата мог достичь не каждый. Янышевский мог. Для подготовки бензопил, заточки цепей за пятью вальщиками закреплялся один слесарь. Стоимость бензопилы — в пределах 200 рублей. Валочная машина стоит 32 тысячи, техобслуживанием ее заняты в среднем 4 человека, а заготавливают ею в год меньше, чем один передовой вальщик! Вот проблема. Правда, сегодня есть машинисты, например М. А. Воронов из Катайгинского леспромхоза, который валит за год 62 тысяч кубометров и больше. Но их единицы. Опыт лучших не изучают и не распространяют. А ведь это кровное дело профсоюза.

Повышение эффективности использования агрегатной техники в «Томлеспроме» видят в переводе ее на полутора - двухсменный режим работы. Об этом пишут в приказах, постановлениях, но практически работать в две смены не спешат. Для этого надо заниматься организаторской работой — выделить автобус и точно по графику производить смену, в ночное время обеспечить людей горячим питанием, во второй смене обязательно должен быть представитель руководства. В лесозаготовительном комплексе А. И. Меновщикова из Аргат-Юльского леспромхоза считают, что с декабря перешли на двухсменку. Практически же это значит, что один машинист находится в лесосеке сутки, потом другой. Так же было в комплексе А. В. Манаева из Катайгинского леспромхоза и других. Такой «двухсменный» режим не решает проблему полного использования возможностей валочных машин.

Внедрение новой техники и организация труда людей — вопрос первостепенной важности. Однако профсоюзные комитеты в леспромхозах и сам обком профсоюза стоят в стороне от решения этой проблемы. Поиск нового, передового своевременно не получает поддержки в областном комитете профсоюза лесной отрасли. Так случилось с опытом Каргасокского лесопромышленного комбината, перешедшего впервые в отрасли на работу сквозным лесозаготовительным комплексом, в котором результаты коллектива оцениваются по конечной продукции. Пальцем о палец не ударили в обкоме профсоюза, чтобы проанализировать, обобщить первый опыт каргасокцев.

Да и на самом комбинате пока не идут дальше. Новое прижилось на одном Новоюгинском лесопункте. Ничего не сделано для внедрения его на Среднетымском лесопункте, Васюганском сплавучастке и других. Нерешительную позицию занял профком комбината.

Контроль за выполнением планов и обязательств, организация соревнования в коллективе — стержень всей работы профсоюза. Сегодня все знают, что половина комплексных бригад не выполняет годовые планы. То же самое — четверть лесозаготовительных комплексов. Эти факты только регистрируются, а разобраться конкретно с каждым отстающим коллективом профсоюзные комитеты не сочли нужным. Никто не бьет тревогу, что один из первых комплексов во главе с Н. Я. Даниленко из Асиновского леспромхоза с начала года не выполняет план.

Обкому профсоюза известно, что на предприятиях «Томлеспрома» с начала года потеряно из-за прогулов и простоев почти 42 тысячи человеко-дней. Только из-за этого недодано товарной продукции более чем на 700 тысяч рублей. Чтобы восполнить потерю в кубометрах, такому большому леспромхозу, как Катайгинский, надо работать полным составом весь декабрь.

Вот где следует приложить силы профсоюзным комитетам предприятий и их главному штабу — обкому профсоюза рабочих лесной промышленности.

Каждый второй? Не много ли...

Лауреат Государственной премии СССР, бывший бригадир Ергайского леспромхоза В. С. Корнеев ушел на отдых и теперь передает богатый опыт молодежи — он мастер производственного обучения в Томской лесотехнической школе.

— Здесь учат много случайных людей, — с сожалением говорит он. — У меня глаз наметанный. Если процентов 30 останутся работать, то еще хорошо, — закончил Владимир Сергеевич.

То, что это действительно так, ни для кого не секрет. Учат не тех, кого надо. А нужных нельзя отправить в школу — как без них работать... Вот ведь парадокс.

Подготовка и закрепление кадров — одна из стержневых задач в работе профсоюза. Пока же на предприятиях «Томлеспрома» слишком большая текучесть кадров. В прошлом году, например, было принято десять с лишним тысяч человек, а выбыло несколько больше. Если учесть общее число рабочих, получается— чуть ли не каждый второй сменил место работы. Только по собственному желанию уволились почти три с половиной тысячи человек.

В этом году текучесть кадров несколько снизилась. Но все еще остается большой. За 11 месяцев выбыло около 8 тысяч человек — на 700 человек больше, чем было принято. В прошлом году текучесть кадров в Аслановском и Катайгинском леспромхозах составила 30 процентов и больше, большая остается в Новотегульдетском и Аргат-Юльском леспромхозах.

Текучесть кадров находится в прямой зависимости от того, насколько серьезно решается социальная программа. На первый взгляд, на предприятиях «Томлеспрома» неплохо, например, строят жилье. За четыре года пятилетки при плане 65 тысяч введено 90 тысяч квадратных метров. Но этого далеко не достаточно. Сегодня на лесных предприятиях жилья не хватает, так как нет его прироста. В год вводится в среднем 20 тысяч квадратных метров. Но при этом надо учесть, что на предприятиях «Томлеспрома» числится больше 87 тысяч ветхого. На отчетно-выборной профсоюзной конференции было заявлено, что с будущего года строительство жилья резко улучшится.

Некоторые делегаты высказали озабоченность тем, что еще недостает детских учреждений.

— Пять лет строится у нас детский комбинат, — сказала делегат, сортировщица Тогурского лесопромышленного комбината Т. К. Волкова, — нынче из 100 тысяч СУ треста «Томлесстрой» освоило 70 тысяч.

На Томском ЛПК план 11 месяцев на строительстве детского сада выполнен на 63 процентов. Этот же трест возводит ПТУ в Белом Яре и Колпашеве. А ПТУ — это будущие молодые кадры для леспромхозов. Но в Белом Яре план выполнен на 16, в Колпашеве — на 25 процентов.

— Главным тормозом в нашей работе является нехватка квалифицированных кадров, — сказал на конференции делегат из Аслановского ЛПХ Н. В. Чайка.

Значит, вопрос очень наболел, если о нем говорят на областной отчетно-выборной конференции профсоюза. В докладе же председателя обкома П. Е. Малащука, кроме перечисления и регистрации фактов, был еще трафаретный вывод: «Выполнение и перевыполнение плана капитального строительства жилых домов, объектов соцкультбыта, торговли не стали потребностью некоторых руководителей, профсоюзных комитетов. Как правило, на этих предприятиях выше текучесть кадров, рабочие хуже относятся к трудовым обязанностям». И ни слова об опыте Лайского леспромхоза, который за три года построил для рабочих около 40 квартир, хорошо организовал капитальный ремонт жилья. Только за 11 месяцев этого года леспромхоз ввел нового больше 5 тысяч квадратных метров. И как закон — здесь хорошо идут производственные дела. В первом квартале коллектив решил вывезти леса 53 процента к годовому плану. Обкому профсоюза надо научиться вовремя замечать и широко распространять передовой опыт.

* * *

В лесу идет зимняя страда. Сегодня задача каждого труженика отрасли — работать с полной отдачей, крепить организованность и порядок на производстве. И в этой большой работе ведущее место принадлежит профсоюзу.

П. КОЛОТОВКИН.

Товары — народу

БОНДАРИ

Бочка — вещь необходимая в каждом хозяйстве. Засолить грибы или заквасить капусту, держать в рассоле огурцы или помидоры—лучшей посудины, чем бочка, не найти. А если она сделана к тому же из кедровых досок, обладающих особыми свойствами, то такая бочка—мечта каждой хозяйки.

Изделия бондарного цеха Лайского леспромхоза можно увидеть разве только на выставке товаров народного потребления. Почему? Да потому, что, во-первых, профессия бондарь стала в нашем таежном крае довольно редкой, а, во-вторых, небольшие кедровые бочонки с крышкой пользуются огромным спросом у покупателей. Бригада бондарей В. И. Кладова ежемесячно сдает на склад готовой продукции по 200—250 бочонков.

Фото Е. Лисицына.

Советы и жизнь

ОТЧЕТ ДЕПУТАТА

В Доме культуры ТПИ состоялась встреча избирателей с депутатом областного Совета народных депутатов по 61-му избирательному округу, ректором политехнического института, профессором И. П. Чучалиным. Накануне здесь была оформлена наглядная агитация, отражающая перемены, происшедшие в Кировском районе от выборов до выборов. За это время построены столовая и актовый зал университета, расселен дом ТПИ, отремонтирована школа № 8. Благоустроенней стали и многие улицы. Все это сделано по наказам избирателей.

Заметные изменения произошли и в самом политехническом институте. За последние три года защищено 16 докторских и 224 кандидатских диссертаций, получено 5 зарубежных патентов, 828 авторских свидетельств, 48 медалей ВДНХ. После того, как был создан вычислительный центр, построена бетатронная лаборатория, овощехранилище, реконструированы атомный реактор и машинные залы ЭВМ, заметно окрепла база ТПИ. Студенческими строительными отрядами освоено 14 миллионов рублей капиталовложений.

И. П. Чучалин рассказал о своей депутатской деятельности. В областном Совете народных депутатов он возглавляет комиссию по народному образованию, которая в связи с требованиями школьной реформы серьезное внимание уделяла укреплению материально-технической базы народного образования, развитию детского спорта, организации горячего питания школьников. Комиссия оказывала непосредственное влияние на строительство александровской и тегульдетской школ, добилась, чтобы распределение выпускников вузов на село было более целенаправленным.

Серьезное внимание уделено и оказанию шефской помощи школам. На многих предприятиях созданы производственные участки для обучения рабочим профессиям.

И. П. Чучалин ответил на вопросы избирателей, поделился планами коллектива института.

В. АНТОНОВА.

ПОЧЕТНОЕ ЗВАНИЕ

Указом Президиума Верховного Совета РСФСР от 13 декабря 1984 года мастеру производственного обучения среднего профессионально - технического училища № 10 **Валерию Антоновичу ВОРОНИНУ** за заслуги в области профессионально-технического образования и многолетний добросовестный труд присвоено почетное звание **«ЗАСЛУЖЕННЫЙ МАСТЕР ПРОФЕССИОНАЛЬНО-ТЕХНИЧЕСКОГО ОБРАЗОВАНИЯ РСФСР».**

Рассказы о коммунистах

ХОЗЯЙКА ФЕРМЫ

Простое русское лицо. По-деревенски свежий румянец, немного усталые глаза, добрая, тихая улыбка.

Когда видишь Татьяну Ефимовну Плиско, разговариваешь с ней, замечаешь за собой, что начинаешь говорить как-то тише, ласковее, что ли, бережнее. Может быть, чтобы не порвать ту особенную, доверительную нить разговора, которая устанавливается при общении с этой женщиной.

Несколько лет назад возглавила Татьяна Ефимовна Вознесенскую ферму. Не сразу согласилась на такое предложение.

— Боялась, работа уж очень ответственная, — вспоминает она, — с людьми опять же, ох, какие нервы нужны. А потом согласилась. Меня партком рекомендовал на эту должность.

Дела на Вознесенской ферме с приходом новой заведующей стали поправляться. Порядка стало больше. С дисциплиной налаживалось.

Как-то быстро вошла она в коллектив фермы уже в новом своем качестве. Люди уважительно поглядывали на Татьяну Ефимовну, тетю Таню, как многие зовут ее. Кроме своих обязанностей, успевает выполнять и другие. Где дояркам подсобит, скотникам поможет. А то и дробленку в мешки помогает насыпать.

Люди все видят. Не будь так предана Татьяна Ефимовна своему делу, может быть, и труднее ей было работать с людьми.

Смолкают спорщики при появлении заведующей, знают: не любит она этого на работе. Добра-то добра, но и крутости не занимать. Об этом лодыри и пьяницы, которые, к сожалению, не перевелись в Вознесенке, всегда помнят. Был здесь такой курьезный случай. Подзагулял один из скотников, да и не пришел вечером на ферму. А ночью проснулся в 2 часа—и сразу же на работу.

— У нас в Вознесенке, — говорит председатель колхоза «Маяк» П. В. Бухаров, — хуже с кадрами, чем на других фермах. А дела идут значительно лучше. И надои самые высокие в колхозе здесь. Потому что — дисциплина.

— Татьяна Ефимовна, — обращается к Плиско председатель, — надо сделать в новом помещении фермы родильное отделение. Как вы думаете?

— Нет, Петр Васильевич, — тихо, но твердо возразила заведующая. — Мы по-другому решили. Я вам сейчас все расскажу, и вы поймете, что так будет лучше.

Каждый настаивал на своем варианте. Но Татьяна Ефимовна убедила, согласился с ее доводами председатель. Увидел, что все она продумала по-хозяйски, до мелочей.

Много разговоров вела Татьяна Ефимовна вокруг того, чтобы внедрить на ферме бригадный подряд, обращалась к экономистам колхоза. Наконец-то дело сдвинулось с мертвой точки. Специалисты колхоза разработали хозрасчетное задание, решено с первого января перейти на новую организацию труда. Татьяна Ефимовна уверена, что он приживется здесь, и в других вселяет эту уверенность.

Когда мы шли по просторному помещению фермы, к нам подошел молодой парень.

— Все, тетя Таня, — улыбнулся он.

— Все завез? Ну, молодец, Толя, — просто, буднично сказала заведующая.

Но сколько в этих обыденных словах прозвучало уважения к человеку, доброго к нему чувства, благодарности, что, честное слово, захотелось побыть на месте этого Толи.

А Татьяна Ефимовна продолжала, уже обращаясь ко мне:

— У каждого есть много доброты. Доброе отношение к своим товарищам, к своей работе. Совестью еще это называют. Совесть не дает трудиться плохо.

Эту простую философию крестьянки Татьяна Ефимовна утверждает своим каждодневным трудом. Вот и завтра она снова поднимется чуть свет, придет на ферму и скажет, как всегда, негромко и озабоченно:

— Давайте-ка, ребята и девчата, сегодня получше поработаем. Много нам дел нужно переделать.

Л. БАКИНА.

Первомайский район.

МЕЛИОРАЦИЯ — ПЕРЕДНИЙ КРАЙ

Проектируется поле

Как проектируется поле? Вопрос не праздный. Многое зависит от того, что было исходным пунктом. Одно дело, когда его черновой вариант вызрел в голове агронома или директора хозяйства, и другое, если навязан «сверху». Когда, например, директор совхоза «Степановский» А. Ф. Руденко просит промелиорировать оставшиеся несколько десятков гектаров, то ясно, что в уме он уже неоднократно засеял и убрал с них урожай. Это — подход глубоко заинтересованного в мелиорации человека. Но встречается и прямо противоположный: хозяйство получило от мелиораторов объект, а его руководители так и не определились, что к чему. В результате и появляются злополучные запущенные «золотые» гектары. Деньги вложены, а отдача — нулевая.

- **Какие земли обновлять?**
- **Эффективность комплексного строительства**
- **Когда хлеборобы видят перспективу**
- **По затратам ли отдача?**

Всякая мелиоративная система начинается с ее отбора и проекта. Поэтому уже в начальной стадии необходимо учесть все «за» и «против». Сейчас сложилась такая практика. Отбор мелиоративных систем производится комиссией в составе заказчика, проектной организации, совхоза и, в лучшем случае, землеустроителя района. На основании акта выдается задание на проектирование. Внешне, казалось бы, трудно возразить что-либо против. Но если разобраться, то можно обнаружить много уязвимых моментов. Прежде всего возникает вопрос, а всегда ли экономически оправдано отдавать предпочтение мелиоративным системам в несколько миллионов рублей стоимостью? Думается, это допустимо лишь в том случае, если отсутствуют варианты с более дешевыми видами работ по освоению или интенсификации сельскохозяйственного производства. Считаю, что неоправданно мало у нас в области занимаются «сухой» культуртехникой, а она ведь позволяет значительно быстрее и дешевле добиваться высокой отдачи обновленного гектара земли.

Назрела необходимость все вопросы по отбору объектов решать при участии всех заинтересованных сторон, а затем утверждать их в областном техническом совете по мелиорации. Только такой подход может гарантировать, что в титульные списки попадут объекты высокоэффективные как с точки зрения строительства, так и эксплуатации.

Последние годы мы многому научились, перешли к проектированию и строительству систем, отвечающих современным требованиям. В хозяйствах применяются стационарные оросительные системы с широкозахватной дождевальной техникой и насадками ДД-30, электрифицированные насосные станции, закрытый полиэтиленовый и гончарный дренаж. Однако качество построенных мелиоративных объектов порой невысоко. Одна из причин этого — еще слабый авторский надзор за строительством. Если в Томском и Зырянском районах он налажен, то в других требует коренного улучшения. В основе многих расхождений между проектом и натурой лежит отсутствие необходимых комплектующих изделий. Изменения, как правило, вносятся по ходу, без внимательного изучения и анализа. Ко всему очень медленно растет культура производства, уровень профессиональной подготовки мелиораторов. Зачастую они просто не готовы к решению сложных проектных задач. С этим, например, мы столкнулись на пуске автоматизированной насосной станции для совхоза «Чернореченский».

Очень важно, чтобы с самого начала сложилось надежное «трио» — проектировщики, мелиораторы, землепользователи. Только совместными усилиями можно построить объект, отвечающий современным требованиям. На деле же нередко случается, что в хозяйствах до последнего дня не знают, что строится и как строится. И когда уже объект на «выданье», вдруг начинают суетиться: а вот если бы тут сделать это, а там — то. Но, позвольте спросить, дорогие товарищи, где же вы были раньше, куда смотрели?

У председателя колхоза «Сибиряк» Зырянского района Федора Ивановича Визнера, например, не возникает потребности в подобной запоздалой реакции. Он всегда отлично знает проекты, следит за качеством строительства, оказывает посильную помощь в работе. И не случайно мелиорированные земли в этом хозяйстве дают большую отдачу. Здесь знают, что деньги вкладываются не напрасно, поэтому работают на перспективу. В колхозе планируется ввести в ближайшие годы 1.000 гектаров орошаемых земель и на 1.500 — сделать выборочное осушение. С такой же ответственностью подходят к делу руководители и специалисты совхозов «Томь», «Степановский», «Корниловский». А вот в бакчарских хозяйствах «Богатыревский» и «Прогресс», где запустили мелиорированные земли, картина совершенно иная.

В последние годы проектирование и строительство крупных мелиоративных систем ведется комплексно. Примером могут служить совхозы «Чернореченский», «Искра», многие другие объекты орошения и осушения. Строятся поселки мелиораторов, склады минеральных удобрений, службы эксплуатации, подъездные дороги. Действительно, прошло то время, когда «всем сестрам раздавалось по серьгам». Опыт показывает, что наибольшего эффекта можно добиться, концентрируя силы на больших объектах. Это и составляет одно из основных направлений нашей работы. Вместе с тем гораздо серьезнее следует заняться капитальным ремонтом полей. Затраты тут сравнительно небольшие, зато отдача кормового и зернового гектара не заставит себя долго ждать.

Разработанная октябрьским Пленумом ЦК КПСС программа мелиоративного строительства, предъявляет особые требования к нам, проектировщикам. Существующие претензии к качеству проектов справедливы. Понятна, например, обида руководителей совхоза «Пойменный», где из-за просчетов орошаемый объект остался практически без воды. В настоящее время мы исправили ошибку. Выдали проект на бурение двух скважин дебитом 100 кубометров воды в час каждая. Основная причина издержек в работе в том, что до сих пор отсутствуют опробованные научно обоснованные рекомендации по проектированию объектов мелиорации, сельскохозяйственному освоению земель. Получается довольно странная картина: имея мощный потенциал научных работников, мы ведем проектирование по нормам и рекомендациям для других регионов страны. Практически неизученными остаются вопросы прогнозных изменений почвенно-мелиоративной обстановки после проведения мелиорации. В частности, пойменных земель. В области построены различные конструкции осушительных и осушительно-оросительных систем, но анализа по определению наиболее эффективных схем применительно к местным условиям так и не сделано. Между тем у нас уже около десяти лет работает в Томске научный отдел Минводхоза СССР, и кто, как не он, должен был внести практический вклад в решение этой задачи?

Ежегодно Томский филиал института «Союзгипроводхоз» выдает проектно-сметной документации более чем на 1,5 миллиона рублей. Наряду с оросительно-осушительными объектами и реконструкцией важнейший раздел работы составляет комплексная программа освоения торфяных месторождений. До 1990 года нами будут выданы проекты на 6 тысяч гектаров торфополей. Их освоение позволит в значительной мере удовлетворить потребности хозяйств в органических удобрениях, поможет им эффективнее решать вопросы повышения плодородия земель.

С. СЕННИКОВ,
директор Томского филиала института «Союзгипроводхоз».

Электронная библиотека (репозиторий) Томского государственного университета
http://vital.lib.tsu.ru

УТВЕРЖДЕНИЕ ОКРУЖНЫХ ИЗБИРАТЕЛЬНЫХ КОМИССИЙ

(Окончание. Начало на 1-й стр.)

Земсков Виктор Алексеевич, бригадир, — от коллектива рабочих, инженерно-технических работников и служащих Зырянского сельского строительного комбината.

Королева Светлана Александровна, начальник отдела, — от коллектива рабочих, инженерно-технических работников и служащих Асиновского тракторо-ремонтного завода.

Кураш Александр Федорович, механизатор, — от колхозников Крутоложненского отделения колхоза «1 Мая» Первомайского района.

Лапин Владимир Аркадьевич, машинист тепловоза, — от коллектива рабочих, инженерно-технических работников и служащих Новотегульдетской УЖД Новотегульдетского леспромхоза Тегульдетского района.

Лысенко Сергей Иванович, бригадир, — от коллектива рабочих, инженерно-технических работников и служащих Белоярского ЛПК Верхнекетского района.

Охотников Виталий Максимович, бригадир, — от коллектива рабочих, инженерно-технических работников и служащих совхоза им. Кирова Асиновского района.

Полякова Ольга Клавдиевна, первый секретарь райкома ВЛКСМ, — от Тегульдетской районной организации Всесоюзного Ленинского Коммунистического Союза Молодежи.

Рубцова Наталья Петровна, бракер, — от коллектива рабочих, инженерно-технических работников и служащих цеха № 1 Асиновского лесопромышленного комбината.

Савосик Вера Максимовна, заведующая учебной частью, —от коллектива учителей и технических работников Сайгинской средней школы Верхнекетского района.

Хужахметов Илгам Бареевич, начальник управления, — от коллектива рабочих, инженерно-технических работников и служащих Первомайского дорожного ремонтно - строительного управления.

ПО КОЛПАШЕВСКОМУ ИЗБИРАТЕЛЬНОМУ ОКРУГУ № 753

Председатель комиссии **Нестеров** Андрей Яковлевич, генеральный директор, — от коллектива рабочих, инженерно-технических работников и служащих объединения «Томскрыбпром».

Заместитель председателя комиссии **Фрицлер** Артур Александрович, управляющий, — от коллектива рабочих, инженерно-технических работников и служащих треста «Томскгазстрой».

Секретарь комиссии **Родюков** Владимир Антонович, второй секретарь райкома КПСС, — от Каргасокской районной партийной организации.

Члены комиссии:

Абросимов Борис Николаевич, первый секретарь горкома ВЛКСМ, — от Стрежевской организации Всесоюзного Ленинского Коммунистического Союза Молодежи.

Галиулин Шамиль Каримович, рамщик, — от коллектива рабочих, инженерно-технических работников и служащих Тогурского лесопромышленного комбината, г. Колпашево.

Имаев Фавиз Инсафарович, оператор по добыче нефти, — от коллектива рабочих, инженерно-технических работников и служащих нефтегазодобывающего управления «Стрежевойнефть» имени 50-летия Союза ССР.

Бобылев Василий Иванович, директор, — от коллектива рабочих, инженерно-технических работников и служащих Парабельского леспромхоза.

Захарова Раиса Ивановна, техник - осеменатор, — от коллектива рабочих, инженерно-технических работников и служащих птицесовхоза «Колпашевский» Колпашевского района.

Крысина Татьяна Александровна, учитель каргасокской средней школы № 1, — от работников районной организации общества «Знание» РСФСР.

Костырина Анна Дмитриевна, бригадир, — от коллектива рабочих, специалистов сельского хозяйства и служащих совхоза «Северный» Чаинского района.

Познахарева Ольга Александровна, портная, — от коллектива рабочих, инженерно-технических работников и служащих Чаинского районного производственного управления бытового обслуживания населения.

Субботина Мария Федоровна, заведующая детским отделением, — от коллектива медицинских работников Чаинской центральной районной больницы.

Трушагина Анна Антоновна, дежурный приборист щита управления, — от коллектива рабочих, инженерно-технических работников и служащих Парабельской нефтеперекачивающей станции.

Хабло Антонина Петровна, оператор по испытанию скважин, — от коллектива рабочих, инженерно-технических работников и служащих Каргасокской нефтегазоразведочной экспедиции.

Шепелев Виктор Андреевич, служащий, — от Колпашевской городской организации ДОСААФ.

ПО ТОМСКОМУ ИЗБИРАТЕЛЬНОМУ ОКРУГУ № 754

Председатель комиссии **Огородов** Владимир Иванович, электрик, — от коллектива рабочих, инженерно-технических работников и служащих Лоскутовского объединения «Сельхозтехника» Томского района.

Заместитель председателя комиссии **Мамонтов** Александр Трофимович, председатель колхоза, — от колхозников колхоза «Рассвет» Шегарского района.

Секретарь комиссии **Кострюков** Владимир Александрович, второй секретарь райкома КПСС, — от Томской районной партийной организации.

Члены комиссии:

Аминов Рашид Измайлович, директор, — от коллектива рабочих, специалистов сельского хозяйства и служащих совхоза «Томь» Томского района.

Архипова Людмила Георгиевна, контролер-бракер,— от коллектива рабочих, инженерно-технических работников и служащих Могочинского лесозавода Молчановского района.

Гордеев Владимир Николаевич, врач центральной районной больницы, — от Кривошеинской районной организации Общества Красного Креста.

Давыдова Антонина Степановна, главный инженер районного производственного управления бытового обслуживания населения, — от Томской районной организации профессионального союза рабочих местной промышленности и коммунально-бытовых предприятий.

Инженбина Наталья Платоновна, учитель Новоисламбульской 8-летней школы, — от Кривошеинского районного педагогического общества.

Клепов Сергей Васильевич, помощник механика теплохода «СТ-797» Самусьской РЭБ флота,— от Томской районной организации ДОСААФ.

Маргерт Мира Галеевна, старший инженер отдела межколхозной передвижной колонны, — от коллектива рабочих, инженерно-технических работников и служащих сельского строительного комбината Шегарского района.

Оккель Вальдер Гейнрихович, шофер районного производственного объединения «Сельхозхимия», — от Кожевниковской районной организации профессионального союза работников сельского хозяйства.

Притуло Галина Александровна, старший библиотекарь Тунгусовского филиала центральной библиотечной системы, — от Молчановской организации районного общества «Знание» РСФСР.

Реутова Валентина Андреевна, звеньевая, птичница-оператор птицефабрики «Межениновская» Томского района, — от Томской районной организации профессионального союза работников сельского хозяйства.

Скрипченко Виктор Вержилович, тракторист, — от коллектива рабочих, специалистов сельского хозяйства и служащих совхоза «Галкинский» Бакчарского района.

Юрова Ирина Павловна, секретарь райкома ВЛКСМ, — от Кожевниковской районной организации Всесоюзного Ленинского Коммунистического Союза Молодежи.

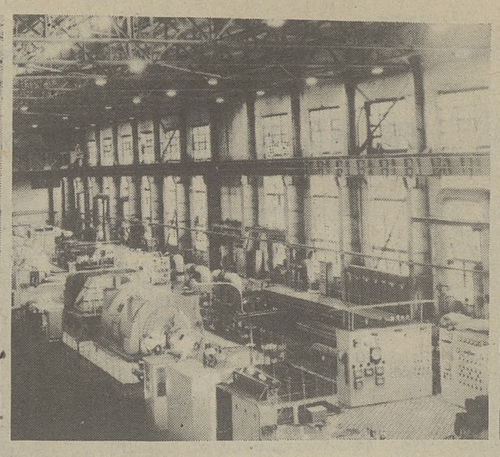

СЕГОДНЯ — ДЕНЬ ЭНЕРГЕТИКА

ОСНОВА РАЗВИТИЯ ЭКОНОМИКИ

Коллектив старейшего Томского предприятия — ГРЭС-II к своему профессиональному празднику пришел с хорошими показателями. Вот несколько цифр. Годовой план по выработке тепловой энергии выполнен к 1 декабря, будет досрочно выполнен план по выработке электрической энергии. Сэкономлено 1.700 тонн условного топлива. Производительность труда превысила плановую на 2,8 процента, себестоимость снижена на 0,8 процента.

Много внимания уделяется выполнению плана социально - экономического развития станции. Проделаны большой ремонт и реконструкция бытовых помещений, значительно расширен медпункт (действуют физиотерапевти ч е с к и й, зубопротезный, наркологический кабинеты, ведет прием терапевт). Хозяйственным способом построен и сдан в эксплуатацию 30-квартирный жилой дом, заканчивается строительство детского сада на 140 мест, профилактория, начато строительство общежития.

Улучшение условий труда и быта работников станции, воспитательная работа положительно сказались на укреплении трудовой и производственной дисциплины. Нынче потери рабочего времени от прогулов сократились в два раза. Коллективу ГРЭС-II все три квартала присваивались первые места среди энергетических предприятий Советского района, во Всесоюзном социалистическом соревновании за III квартал присвоено второе классное место.

Особо весомый вклад внесли коллективы цехов тепловой автоматики (начальник цеха Д. Д. Дмитриев, секретарь партийной организации С. П. Наконечников), централизованного ремонта (В. И. Логинов, В. Т. Евсеев), вахты № 2 котельного цеха (начальник смены В. Г. Павлов), вахты № 2 турбинного цеха (В. А. Ламинский), химлаборатории (начальник А. П. Морунова). Плодотворно трудятся заслуженные ветераны труда главный инженер Б. Я. Вайсблат и инженер В. Л. Бархатов, проработавшие на станции по 40 лет, начальник цеха Н. М. Тарабановская и техник лаборатории В. Г. Зайцева, машинист турбин О. М. Гириллович, лучший по профессии И. Я. Меха, ветеран войны и труда И. Т. Бут, слесарь А. С. Чернов, начальник связи электроцеха Е. В. Петрушенкова, молодые рабочие С. М. Ведерников и Н. И. Велга.

Но есть у нас и нерешенные проблемы. Станция является основным источником тепла и электрической энергии областного центра. В мае 1985 года исполняется 40 лет со дня ее пуска в эксплуатацию. Нам предстоит в ближайшие годы провести реконструкцию станции: ввести в эксплуатацию три котла и одну более мощную турбину вместо устаревшего оборудования. К сожалению, мобильное управление строительства «Томскэлектросетьстроя» (начальник С. А. Шевелев), которому поручено осуществлять эти работы, систематически не выполняет планы строительно - монтажных работ. В нынешнюю суровую зиму из-за плохой регулировки теплосистем жилых домов и предприятий в два раза увеличился расход горячего водоразбора города за счет искусственного сброса воды. Станция работает с большим напряжением. Жилищно-коммунальным службам, работникам тепловых сетей, энергонадзору надо принять самые неотложные меры, исключающие утечку горячей воды не по назначению. Ведь при низких атмосферных температурах возможно понижение давления в теплосетях. Еще больше нарушается теплорегуляция и, как следствие, — размораживание систем.

Велико экологическое и экономическое значение перевода котлов на новый вид топлива. Уменьшилось загрязнение среды, улучшились условия работы персонала.

Электроэнерг е т и к а прямо влияет на темпы и уровень развития экономики. Наш коллектив полон решимости выполнить свои обязательства.

Н. ВЯТКИН,
директор Томской ГРЭС-II.

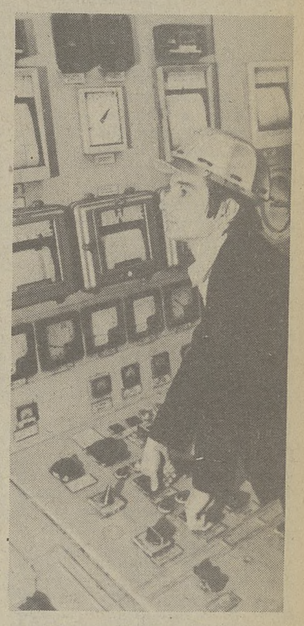

НА СНИМКАХ: дежурная по щиту управления Татьяна Михайловна Орлова; турбинный цех; старший машинист турбинного цеха ветеран труда Владимир Мартынович Кузиков; машинист котлов высокого давления Игорь Афанасьевич Тилеев.
Фото Н. Потапова.

СПЕЦВЫПУСК «НАУКИ В СИБИРИ»

Еженедельник «Наука в Сибири» Президиума ордена Ленина Сибирского отделения АН СССР посвятил специальный номер Томскому филиалу отделения. В номере опубликована обширная беседа за «круглым столом», посвященная деятельности совета по координации научных исследований при Томском обкоме КПСС, проблемам поиска путей и форм взаимодействия науки и производства, скорейшему внедрению результатов научных исследований. В беседе приняли участие заведующий отделом науки и учебных заведений обкома КПСС Н. П. Кириллов, председатель президиума филиала академик В. Е. Зуев, руководители академических институтов и учреждений, расположенных в Томске, ректоры ряда вузов.

Отдельные материалы выпуска посвящены важнейшим проблемам, разрабатываемым отделением, — лучевой технологии, лазерному зондированию атмосферы, порошковой технологии, улучшению здоровья сибиряков и другим.

Письма о войне

ВОЗМЕЗДИЕ

В конце сентября 1943 года под напором наших войск фашисты стремительно откатывались на запад. За короткое время были освобождены Черниговская, Брянская области и часть Гомельской — чуть ли не до г. Лоева. На этом направлении наша 35-я гвардейская минометная бригада поддерживала 140-ю сибирскую стрелковую дивизию.

После сдачи Новгорода-Северского немцы окопались в Семеновке и оказывали упорное сопротивление. Более суток шли бои за Семеновку. Не потому, что фашисты хотели здесь долго задержаться, нет. Им просто надо было выиграть время, чтобы увезти награбленное, в том числе скот.

Но отправить эшелоны с награбленным со станции Семеновка не удалось. Партизанская разведка сработала четко. Пути отхода были перерезаны, железнодорожное полотно взорвано. А передовые отряды наших войск стали обходить Семеновку. Еле ноги фашистам удалось унести. Через Брянские леса они бежали на Новозыбков.

Освободив село и станцию Семеновку, мы остановились на окраине. Поблизости был большой сарай и огород, где стояли коровы с подтянутыми боками и громко мычали. Это был скот семеновских жителей, отбитый у немцев. Жители, возвращаясь из леса, шли к сараю, выкликали своих коровушек, и с разрешения охраны уводили домой. Они рассказали нам горькую правду о хозяйничании немцев.

За время оккупации фашисты много молодежи угнали в Германию. Они забирали скот, хлеб, грабили все, что попадало под руку. Всячески помогали им предатели Родины — полицаи и старосты. Почувствовав неизбежность скорого возмездия, предатели забеспокоились. Они хотели удрать в Германию, но фашисты их надули. Скот их увезли заранее по железной дороге, выдали квитанции, пообещав своих холуев отправить следующим эшелоном. Но в ожидании следующего эшелона они так и просидели на вокзале до прихода нашей армии.

Во время оккупации немецкая комендатура находилась при Семеновской тюрьме. Всех, кого подозревали в связях с партизанами, допрашивали местный палач начальник Семеновской тюрьмы Котляр и следователь Пенский. Арестованных пытали, а затем расстреливали. Когда была освобождена Семеновка, эти палачи попытались скрыться, но были в пути опознаны и пойманы.

В конце сентября мы вели бои уже за Новозыбковом, на территории Белоруссии. В селе Песочная Буда, сожженном дотла фашистами, на повороте висели два трупа. На груди каждого печатным шрифтом фиолетовыми чернилами был написан приговор военного трибунала.

В прошлом году на встрече с однополчанами я вспомнил об этом. Оказывается, помнят и другие. Только уже забыли, кого настигла справедливая кара.

Нынешней зимой я приобрел книгу «Через годы, через расстояния». Это сборник воспоминаний бывших воинов 140-й сибирской стрелковой дивизии. И там я прочел отрывки из дневника санитарки медсанбата Клавы Усановой, которая была на заседании военного трибунала, судившего изменников Родины — начальника Семеновской тюрьмы Котляра и следователя Пенского.

Вот так я узнал, что семеновские каратели были повешены в Песочной Буде. Они получили по заслугам.

А. ЗЫКОВ,
бывший радист 35-й гвардейской минометной бригады РГК.

Очередной номер журнала «Коммунист»

Вышел в свет 18-й номер теоретического и политического журнала ЦК КПСС «Коммунист».

Под новой рубрикой «Навстречу XXVII партсъезду» в нем опубликована статья Генерального секретаря ЦК КПСС, Председателя Президиума Верховного Совета СССР Константина Устиновича Черненко «На уровень требований развитого социализма. Некоторые актуальные проблемы теории, стратегии и тактики КПСС».

Раздел «Теория и практика партийного строительства» представлен статьями кандидата в члены Политбюро ЦК КПСС, первого секретаря ЦК КП Грузии Э. Шеварднадзе «Воспитывать молодежь личным примером» и первого секретаря ЦК КП Белоруссии Н. Слюнькова «Работать системно, с полным напряжением сил».

В журнале напечатаны также рецензии на книги и другие материалы.

(ТАСС).

Школьная столовая

Здоровье наших детей находится в прямой зависимости от того, как организовано горячее питание в школах, профессионально - технических училищах, техникумах. Сделать его образцовым — задача всех, от кого это зависит.

Прошло больше 40 лет, а я и сейчас помню те завтраки, которые взрослые организовывали для нас, истощенных военным временем мальчишек, раз в неделю в школе. Мы приходили на них, как на торжественную линейку, подтянутые и приодетые, бережно брали брусочки темного хлеба с маслом, кусочки диковинно белого сахара и стаканы с бледным, но настоящим чаем. Не калорийностью, но тем, что завтраки есть, они поддерживали в нас силы, внушали веру в то, что скоро придет время, когда мы будем есть досыта.

Сейчас мы едим досыта. Теперь, чтобы вкусно и сытно кормить детей в школе, СПТУ, техникуме, взрослым не нужно отрывать от себя, не нужно проявлять изворотливость, чтобы достать продукты. Сейчас для этого есть специальные фонды, определены нормы буквально на все: сколько должно отпускаться продуктов в расчете на человека, сколько человек должно работать в поварской бригаде, какое оборудование должно стоять на кухне. Известно, что на одно посадочное место в столовой должно быть не больше четырех детей, а на один кран для мытья рук — не больше двадцати. Все эти нормы не взяты с потолка, они научно выверены, и наблюдения показывают: там, например, где количество кранов соответствует норме, дети моют руки, где кранов не хватает, многие садятся за стол с немытыми руками.

За детское питание в школах области отвечают многие десятки людей: это и работники народного образования, и управления общественного питания, облпотребсоюза, урсов и орсов, и здравоохранения. У всех них много других забот и дел. Но, думается, отношение к столовым, где питаются во время учебы дети, должно быть святое. Ведь правильно организованное горячее питание влияет на здоровье детей, их физическое развитие, культуру поведения.

Министерство просвещения РСФСР, Министерство торговли РСФСР, Росспотребсоюз разработали инструктивно-методические указания «Организация общественного питания учащихся в общеобразовательной школе». Рекомендовано щадящее меню, увеличена доля паровых, отварных, запеченных блюд. Исключены костные бульоны. Указания требуют готовить всю пищу только на сливочном масле. Введены молочные и витаминные столы. Разработано меню для шестилеток на осенний и зимне-весенний периоды.

В конце ноября по заданию обкома партии большая группа учителей и врачей, работников общественного питания и торговли проверила, как организовано горячее питание в школах, средних профессионально-технических училищах, техникумах Томска и многих районов области. Выводы, к которым пришла комиссия, заставляют задуматься, а главное — улучшать, разнообразить, делать более вкусным большой стол почти на 116 тысяч маленьких персон. Слов нет, за последние годы многое сделано по организации горячего питания в учебных заведениях. Можно привести такие цифры: в 1975 году в школьных столовых питалось меньше половины учащихся, сейчас — 96 процентов. Улучшилась материально - техническая база столовых: появилось современное технологическое оборудование, холодильники, линии раздачи. Обеды здесь недорогие — 25—30 копеек.

Но все ли благополучно с питанием детей в школах, профтехучилищах и техникумах? Нет, и далеко нет. В Белоярской средней школе — 800 учащихся, а столовая имеет 50 посадочных мест. Чтобы накормить всех, на каждом стуле во время обеда должны посидеть 12 детей. Можно ли в таких условиях добиться хорошего обслуживания? Трудно. Более того, есть школы, особенно в районах, где обеды не готовятся. В Александровском районе горячее питание получает только половина учащихся, в Зырянском — две трети. В области — 108 малокомплектных школ, в 104 из них малышей не кормят, во многих школах нет питания для учащихся второй смены.

В школьные столовые должны отдаваться лучшие продукты. В подавляющем большинстве так и бывает. В распоряжении поваров есть мясо и молоко, рыба и овощи, сливочное масло и фрукты. И если где-то каких-то продуктов не хватает, значит, виной тому чье-то недобросовестное отношение. По-другому такие факты квалифицировать нельзя. А они, к сожалению, есть. Чем, как недобросовестностью снабженцев, работников общественного питания, можно объяснить такой факт: в среднем профессионально - техническом училище № 9 г. Колпашева только за два месяца, октябрь и ноябрь, в расчете на каждого учащегося недодано по килограмму мяса и творога, 1,5 килограмма рыбы, 3 — овощей. Предстоит значительно улучшить снабжение ученических столовых облпотребсоюзу и облресурсу. Как показала проверка, ниже нормы выделяются мясо, молоко и молочные продукты для питания учащихся многих школ и профессионально - технических училищ. Столовая школы поселка Высокий Яр, что в Бакчарском районе, чтобы готовить мясные блюда, вынуждена закупать мясо у населения по цене 5 рублей 70 копеек за килограмм. Зачастую тех или иных продуктов не хватает не потому, что их нет на базе, складе, базовой столовой, а совсем по другой причине: не смогли найти машину, плохо организовали кольцевой завоз, несвоевременно оформили заявку.

Каков повар — такова и еда. Где на кухне работают люди добросовестные, имеющие должную квалификацию и мастерство, знающие особенности детского питания, там и порядка больше, и обеды вкусные, и меню разнообразное. В Томске и области много детских столовых, где кадры постоянные, специалисты работают по многу лет, любят детей и свой труд. Так обстоят дела в томских школах №№ 11, 15, 18, 42, 55. Но еще много учебных заведений, где в столовых люди работают без интереса, готовят невкусно, обслуживают кое-как. Во многих столовых кухонных работников не хватает. Это относится к школам Первомайского, Томского районов, г. Томска, где в большинстве школ недосчитывается по 2—3 человека. О каком качественном питании может идти речь в школе № 10, если здесь на всю столовую только один повар, в школе № 48 работает половина бригады.

Комплектование кадрами столовых школ, СПТУ, техникумов — дело руководителей предприятий общественного питания и торговли, трестов столовых, базовых столовых. Но от этого не должны стоять в стороне работники народного и профессионального образования, руководители учебных заведений. Работа кухонного персонала, поваров прямо влияет на здоровье и жизнь детей, поэтому она требует регулярных проверок и контроля. Но в то же время, люди, стоящие у плиты, нуждаются в постоянном внимании, заботе и помощи.

Придите в школьную столовую во время перемены, обратите внимание, что все учащиеся здесь, в том числе и старшеклассники, — посетители, каждый стремится быстрее получить и поесть. Лишь дежурный учитель мечется из конца в конец зала, устанавливая порядок, наводя тишину.

В работе детских столовых давно сложилась система. Не нужно даже ничего придумывать нового, просто необходимо выполнять то, что выработано практикой и проверено жизнью. Если будет регулярно составляться меню на неделю и вывешиваться в столовой, значит, обеспечено разнообразное питание. Постоянная строгая проба приготовленной пищи и заполнение бракеражного журнала дежурным учителем или медицинским работником гарантируют ее высокое качество. Расписание дежурств старшеклассников по столовой, с одной стороны, поможет поддерживать порядок, с другой—у ребят будет воспитываться чувство хозяина, ответственность за все, что происходит вокруг. Все это, конечно, при одном условии: работа должна вестись неформально, заинтересованно, с болью за дело. А то ведь и такое возможно: в столовой Сайгинской школы в течение недели, 17—22 сентября, варили, в основном, манную кашу, а в бракеражном журнале дежурные учителя ставили оценку: «Качество хорошее».

Школьная столовая, любая столовая, где питаются дети, требует особого внимания и особой заботы. Все должно быть отлажено: графики питания, дежурства взрослых и старшеклассников, диетические и витаминные столы, работа во вторую смену, абонементная форма расчета.

И в этом деле особая роль принадлежит предприятиям общественного питания, которые обеспечивают школьные столовые всем необходимым: полуфабрикатами, готовыми блюдами, мучными изделиями, молочными продуктами, другими продовольственными товарами, так называемым базовым столовым. В Томске их несколько. Это столовые №№ 44, 48, 72, 74, 80, 81. Пока они полностью свою роль не выполняют. Большая часть мяса в школьные столовые поступает еще в тушах, а его нужно разделывать, картофель и овощи нечищенные, а всякий знает, какая это трудоемкая работа... Давно пришла пора снабжать ученические столовые дозированными котлетами и сосисками, молоком в расфасовке 250 граммов. Одним словом, проблем у школьной столовой много, и все, кто имеет отношение к питанию учащихся, должен постоянно помнить, что ему доверено самое дорогое —здоровье наших детей.

В. ВОЛОДИН.

Электронная библиотека (репозиторий) Томского государственного университета
http://vital.lib.tsu.ru

БЕСЕДЫ ПОСЛЕ СПЕКТАКЛЯ

«Я — Ратомская, я — Саввишна»

Актриса Ратомская — старейшина томской драмы. Список сыгранных ролей измеряется трехзначной цифрой. В последние годы особенно памятны нам Шаблова в «Поздней любви», Ольга Денисовна в «Драме из-за лирики», Федосья в «Последних», Нина Ивановна в «Ретро». В любой работе у нее есть удивительное качество, увлекающее, завораживающее зрителя, — социальная узнаваемость, предельная достоверность.

Вопросов было много.

— Почему в тот момент, когда объединяются все едущие в вашем эшелоне, осознав свою общую судьбу, Саввишна погибает? Отдельно, вне коллектива?..

— Как вы относитесь к своей героине?

— Когда вы познакомились с пьесой, была ли разница в ее восприятии у вас — Ратомской и у вас — актрисы?

Последний вопрос может показаться непонятным, если не отметить, что в начале встречи актриса рассказала, как сама эвакуировалась с Украины в Сибирь — в таком же эшелоне. Под непрекращающейся бомбежкой, в теплушке, где негде было не только лечь, но сесть...

...Вы, видимо, уже догадались, что беседа эта возникла при зрительском обсуждении спектакля «Эшелон» в Томском театре драмы, поставленного по трагической повести Михаила Рощина. На встрече актеры старшего поколения много говорили о реальных событиях начала сороковых годов, об атмосфере первых месяцев войны, лежащих в основе драматургического материала. Ведь в зале были в основном молодые зрители — студенты. Впрочем, до этого гостями театра были ветераны труда — те самые, кто прибыл в Томск зимой сорок первого. Тогда город принял 38 промышленных предприятий, четыре вуза и НИИ — всего больше пятидесяти тысяч эвакуированных. Пожилые люди не скрывали слез, выражая свою благодарность театру, вспоминали, рассказывали... Удивительно легко, без смущения поднимались они на сцену, наверное, потому, что почувствовали в участниках спектакля близких, родных людей. Одна женщина так и сказала: «Будто сейчас сама с вами в этом эшелоне ехала...».

В этом спектакле много актерских удач, особенно среди работ артистов старшего поколения. И среди лучших единодушно называют роль Саввишны в исполнении актрисы Э. И. Ратомской.

...В медленно и трудно ползущем на восток эшелоне, среди вывернутого, перевернутого быта (прямая образная метафора постановщика спектакля М. Борисова и художника В. Боера), среди женских слез, первых потерь, глупых и жестоких склок — старуха Саввишна спокойна и уверенна. За ее спиной теплушки первой империалистической, гражданской. Страшный опыт борьбы за жизнь. Она захаприста — иначе не выживешь, ядовита — раздражают беспомощные «советские барышни». Она свирепо завоевывает жалкие жизненные блага — вплоть до очереди в туалет для беременной дочери. И она же трезвее всех представляет себе будущее. Ближайшее — «понежней срезай-то картошку... Еще как вспомним очистки-то эти!». И дальнее — «обратно Расея-матушка останется без мужиков».

Саввишну замечаешь с первых минут спектакля, хотя в глазах рябит от многоголосой разномастной «бабьей команды». Тяжелая, коренастая, крепко обхваченная крест-накрест платком, с резким голосом, с умением скандалить смачно, но не затрачивая на это нервной энергии — ох, как знаком этот тип завоевательницы и хамки... Но проходит в эшелоне первое смятение, ошеломительный страх, женщины втягиваются в неприютное дорожное существование, и вот мы различаем новые нотки в грубостях старухи. Мы понимаем: вот она пожалела глупую заблажившую Нину, безответного глухонемого. Может, и сама не поняла этого, но — пожалела...

Мне кажется, что Саввишна Ратомской получилась сложнее и объемнее образа, созданного драматургом. Она точно разгадала, что стоит за словами, вложенными в уста героини. Нет, это совсем не добрая старуха, но в ней есть добро — запрятанное, задавленное обстоятельствами. И она в равной степени с остальными героинями спектакля несет в себе ту общность, которая в финале превращает их из массы случайно собранных обстоятельствами разных людей в Народ. В тот народ, который выиграл войну.

Многое пришлось пройти этим женщинам, многое пережить, прежде чем объединились они. И одним из страшных событий, ведущих к этому, становится смерть Саввишны. И когда завернутая в зипун, трясущаяся в холодном и темном тамбуре, старуха ровным голосом произносит свои последние слова: «Водички!.. Сколько я вам воды в жизни перетаскала-то!... Волгу!..»,—мы отдаем ей нашу любовь. А себе оставляем память.

...Вопросов было много. Актриса отвечала на них уверенно, обстоятельно. Смеялась: «Вообще-то у меня самой есть такое в характере — хочу ласковое сказать, а говорю резко. Тут мы похожи...». А закончила Ратомская так: «Да, конечно, я — Ратомская, прошедшая через реальный эшелон, и я — актриса, которой была поручена роль Саввишны, по-разному смотрели на пьесу. Но, входя в жизнь героини, придумывая ее биографию, осваивая ее способ мышления и поведения, я, Ратомская, всегда помнила свой путь через войну, и где-то в глубине души пульсировало мое личное восприятие горя народа и Победы народа».

М. СМИРНОВА.

НА СНИМКЕ: актриса Э. Ратомская в роли Саввишны.

Фото В. Лимаренко.

Дорогая сердцу природа

Выставка художника-фронтовика

«Был на выставке живописных работ В. М. Малахова. Мне очень понравились его непосредственность, его любовь к родной природе... В работах чувствуется тонкое понимание натуры». Эта запись открывает книгу отзывов небольшой персональной выставки живописи одного из старейших художников Томска, ветерана Великой Отечественной войны Владимира Михайловича Малахова.

Картины Владимира Михайловича нравятся зрителям. Непритязательные, лишенные внешних эффектов пейзажи. Несколько натюрмортов, в них самое привычное и необходимое: «Хлеб», «Обед в поле», «Натюрморт художника». Много этюдов, сделанных в разных поездках: «Вертикос», «Грузия», «Манжерок. Катунь», «Юрты в Туве».

Владимир Михайлович родился в 1926 году в селе Ущерб бывшего Туганского района; детство его прошло в Семилужках. Война не дала окончить школу. В 1943 году после трехмесячных снайперских курсов 17-летний Володя Малахов попадает на фронт. От Старой Руссы начинается его фронтовой путь. Пехотный полк, в котором воевал Малахов, форсировал Чудское озеро, участвовал в боях за взятие Тарту, прошел всю Эстонию.

Орденом Красной Звезды Владимир Михайлович был награжден здесь же, в Эстонии. По заданию комбата он с двумя бойцами обезвредил два пулемета, которые обосновались на верхнем этаже школы и не подпускали нашу пехоту к деревне ни на метр.

Близ одной эстонской деревушки Малахов был тяжело ранен — уже в третий раз — и попал в госпиталь.

После выздоровления — танковое училище. Старшина Малахов назначается командиром танка. Это было в самом конце войны. Но служба для Владимира Михайловича не закончилась после войны. Более четырех лет был он в Германии. Его демобилизовали только в 1949 году. Домой он привез с собой много рисунков, акварелей.

Показал свои рисунки профессиональным художникам, по ним и приняли в Товарищество художников (так тогда назывался нынешний Художественный фонд).

С тех пор уже 34 года Владимир Михайлович работает художником - оформителем Томских художественно - производственных мастерских. С конца 50-х годов он постоянный участник областных выставок.

Выставка живописи Владимира Михайловича Малахова посвящена 40-летию Великой Победы над фашистской Германией.

Т. КРАВЦОВА,
младший научный сотрудник областного художественного музея.

Шли ребята со свадьбы...

По материалам судебной практики

ПО ГОРОДУ шли трое. Молодые, хорошо и модно одетые. Один из них, желая походить на артиста, вместо галстука носил черную бабочку.

Шли крепкие, сильные, решительные. Двое из них закончили среднюю школу и теперь учились в Томском политехническом институте, а третий, что на несколько месяцев старше, после службы в армии поступил на завод. Они хорошо знали друг друга, так как учились в одной школе, а двое даже в одном классе.

Шли по городу, громко и развязно пересыпая речь непристойностями. Выпитое вино придавало им ощущение власти над всем и вся.

На площади, с автобусной остановки, они услышали вдруг мужской голос:

— Прекратите сквернословить, здесь ребенок!

— Пусть учится, — цинично бросил ученик токаря Александр Неведров.

Услышав такое, не выдержал и второй мужчина и тоже попросил не нарушать общественный порядок. Это показалось приятелям уж чересчур. И они втроем налетели сначала на одного, затем на другого мужчину. Били дерзко, с остервенением.

Позднее на вопрос следователя, за что стал избивать незнакомого, Неведров ответил: «А какое он имел право делать нам замечание?».

Назовем фамилии студентов — Игорь Андреев и Эдуард Блохин. Начав избиение кулаками, парни свалили мужчин на землю и пинали их ногами, не разбирая, куда наносят удары. Страшные детали зафиксировал судебный приговор. Ведь исход избиения ни в чем неповинных людей был трагическим: один из мужчин умер.

Где же корни этой ничем не обоснованной жестокости? Многие ищут их в семейном воспитании. И здесь имеются к этому основания. Так, например, Александр Неведров воспитывался без отца, а мать, по словам его учителей, «активного влияния на сына не оказывала». Игорь Андреев тоже жил в семье с отчимом.

Правомерно отыскивать корни преступления в характере действующих лиц. И судебное дело это доказывает. В армейской характеристике Неведрова отмечаются его невыдержанность и грубость.

Наконец, истоки эти пытаются выискать в дурном влиянии улицы и плохих друзей. На это, например, намекает школьная характеристика Андреева: «В классе не выделялся, но мог попасть под влияние товарищей с более сильным характером...».

Все так. Хорошее и плохое в жизни всегда рядом. Но почему одни берут за образец хорошее, а другие — плохое?

С детства человек осознает свою ответственность перед людьми. И здесь не надо смещать акценты. Конечно, детсадовский мальчик может пролепетать дома грязное слово. Но в двадцать лет кричать на улице непристойные слова? Конечно же, это не дремучая неграмотность или пробел образования. Это — отрицательная установка личности. Эгоизм и распущенность, сознательное нежелание считаться с установленными запретами — вот действительные причины этого преступления.

Часто распущенность начинается со слова. Из многотомного словаря великого русского языка иные берут самый низкий, его слой — уличный жаргон, демонстративно пристегивая к нему непечатные выражения. Даже бравируют нехорошим словом.

«Такая уж привычка», — говорит один. «Это я для красного словца», — вторит другой. «Без мата в нашем деле не обойтись», — категорически утверждает третий. Хотя все прекрасно понимают безнравственность такого словоупотребления. С этого начинается зараза, которая идет вширь и вглубь.

Не надо говорить, что Игоря Андреева, этого 20-летнего юношу с черной бабочкой на шее, претендующего на роль интеллигента, недоучили в школе, или что декан забыл напомнить ему о русской словесности... Парни ведали, что творят, и речь свою считали нормальной, а от многих других привычек отказываться не собирались.

Есть старая сентенция: «Люди, подобно рыбам, живут каждый на своей глубине». И эти начали свою жизнь в такой заводи, где нецензурное слово не считается зазорным. Второй исток распущенности — пьянство. Без меры, без внутренних тормозов и запретов. Пить везде, где можно, пить больше, пить крепче — вот доблесть, почитаемая в их среде. Такие привычки тоже не со школы, не вынесены из спортивных или технических кружков, где в свое время занимались Неведров и Блохин.

Парни возвращались со свадьбы. Там их никто не одернул. Пили, сколько могли. Вот слова Эдуарда Блохина: «На свадьбе своего друга, которая была в столовой, я выпил 5—6 рюмок по 100 граммов». Неведров и Андреев назвали другую цифру. Вероятно, они пили, тягаясь друг с другом.

Ах, свадьба, свадьба! Сколько уголовных дел начинается с этого семейного обряда. И почему за свадебным столом считается приличным поить, даже молодых, до свинского состояния? Почему не щадят жениха и невесту, хотя им-то недопустимо превращать свой прекрасный праздник в попойку?

Пышные свадьбы с купеческим размахом, что они могут дать молодым, кроме привычки жить бездумно, наливая себе через край?

И, наконец, третье. Это отношение к людям, особенно старшим. Посмотрите на иных юнцов в магазине, на транспорте, послушайте, как они разговаривают с пожилыми..

Вот с чего началось это уголовное дело. На справедливое замечание мужчин парни не только не извинились, но и жестоко расправились с ними. Не надо выискивать какие-либо нюансы в поведении потерпевших. Их не было. Они защищались от молодых и сильных хулиганов и действовали не только по совести, но и правомерно. На общем собрании заводского участка, где работал Неведров, его коллега, ученик токаря Короткова сказала: **«Я была лично знакома с погибшим. Он был хорошим, высокоморальным человеком и в такой ситуации не мог поступить иначе...».**

Убийство вызвало возмущение горожан. Но нашлись и доброхоты, которые, не зная поведения тех, кто предан суду, заступались за них. Такие просьбы поступали от жильцов дома, где проживали Андреев и Блохин, от группы студентов и преподавателей Андреева по теплоэнергетическому факультету. Они просили смягчить наказание. Но имеются ли какие-либо моральные или правовые причины для снисхождения?

Вот, например, отзыв об Александре Неведрове из войсковой части, где он служил:

«...Зарекомендовал себя с отрицательной стороны. Требованиями воинских уставов не руководствовался. В отношениях с товарищами резок, груб, высокомерен. По характеру раздражителен, вспыльчив, на замечания старших реагирует болезненно...».

Само преступление подтверждает, как глубоко правы командиры, давая такую оценку. Индивидуализм, крайнее высокомерие и отсутствие всякой дисциплины толкнули Неведрова на действия, окончившиеся так трагически.

А вот как характеризовали Андреева на теплоэнергетическом факультете: **«За время учебы показал себя как безответственный человек. Учился ниже своих возможностей, в общественной жизни факультета и группы не участвовал...».**

Немногим лучше аттестуют Блохина на машиностроительном факультете.

Теперь о том, как вела себя троица на следствии и в суде. Все они изворачивались, лгали, пытаясь исказить правду. Лишь под давлением улик Неведров и Блохин кое-что признали, а Андреев и сейчас отрицает все. Как же понять десятерых студентов и двух преподавателей—куратора группы В. С. Логинова и заведующего кафедрой В. В. Саломатова, которые подписали просьбу оставить Андреева на свободе? Что это? Беспринципность, полное безразличие к окружающим, к нормам нашей жизни? В любом случае постыдно было направлять такую бумагу в суд! Тем более тем, кто выпестовывает инженеров, которым завтра самим измерять человеческие поступки...

В заключение о тех, кто задержал преступников. Шум и крики разбудили людей из ближайшего дома. Пока вызывали милицию, проходившие мимо заводской мастер Н. Е. Хрюнин, военнослужащий прапорщик Г. М. Карчемкин, токарь Б. Т. Малюга и слесарь П. К. Малевич скрутили хулиганов и передали их в руки милиции. Особенно смело и решительно действовали Хрюнин и Карчемкин.

Тяжелое похмелье ожидало подсудимых. Суд признал их виновными в злостном хулиганстве и причинении тяжких телесных повреждений, повлекших смерть потерпевшего. И осудил Неведрова — к 12, Блохина и Андреева — к 11 годам лишения свободы в исправительно - трудовой колонии усиленного режима. Одновременно суд вынес частное определение в адрес «защитников» из Томского политехнического института. Недавно приговор вступил в силу. Жалобы осужденных и их защитников оставлены без последствий.

Шли ребята со свадьбы...

В. МАЛЬГИН,
юрист.

г. Томск.

СПОРТ

НА КУБОК ОБЛАСТИ

В пятидесятиметровом бассейне спорткомплекса «Томь» состоялись лично-командные соревнования на кубок области по плавательному многоборью. В течение двух дней спортсмены стартовали на различных дистанциях. Только ровное выступление на каждой из них обеспечивало успех в общем зачете.

В стартовых заплывах каждого дня участники соревновались на самых коротких дистанциях — 50 метров. Самыми быстрыми на этих дистанциях вольного стиля стали Сергей Агафонов и Наталья Пхенда («Янтарь»). Они же и стали победителями в сумме спринтерского многоборья. Среди брассистов - юношей победил призер всесоюзных соревнований ДСО профсоюзов мастер спорта Евгений Тыченок (тоже «Янтарь»), а среди девушек — Наталья Пашкина (ТЗРИ). Среди девушек-пловцов на спине победительницей снова вышла представительница «Янтаря», а у юношей — Вячеслав Полицинский (ТГПИ). У пловцов-стайеров победили Вадим Бабокин и Инна Легарева (оба — «Янтарь»).

Соревнования, как видно, прошли с заметным преимуществом пловцов из «Янтаря», они и вышли победителями в общекомандном зачете. Второе место—у пловцов ДСО «Труд», третье — у коллектива ТЗРИ.

Б. ФИЛИППУС,
главный судья соревнований, мастер спорта СССР.

ТОМИЧИ — СИЛЬНЕЙШИЕ

В Томске прошли всесоюзные соревнования юношей ДСО «Спартак» по прыжкам на лыжах с трамплина. Несмотря на сложные погодные условия — сильный мороз, туман, — участники показали хорошее мастерство. Состязания проводились по двум возрастным группам — для ребят 1966—1967 и 1968—1969 годов рождения. На них прибыли сильнейшие спортсмены-спартаковцы с Украины, из Москвы, Ленинграда, Татарской АССР и других регионов. И среди старших, и среди младших юношей победителями вышли томичи — Александр Кудрявцев и Алексей Баранов. Они награждены дипломами I степени, жетонами и ценными призами. Почетными грамотами награждены тренеры, подготовившие победителей, — В. А. Коновалов и С. В. Гоглов.

А. КОСТРЫГИН,
главный секретарь соревнований.

БЮРО ПОГОДЫ СООБЩАЕТ

Сегодня по области — облачная погода, слабый снег, ветер юго-западный, 7—12 метров в секунду, температура 10—15, по южным районам 17—22, в Томске 17—19 градусов мороза.

23—24 декабря — облачная погода, временами слабый снег, ветер западный, 7—12 метров в секунду, температура ночью 25—30, при прояснениях 33—38, днем 18—23 градуса мороза, по восточным районам 25—30 градусов.

Телевидение

СУББОТА, 22 декабря
ДЕНЬ ЭНЕРГЕТИКА
ПЕРВАЯ ПРОГРАММА
МОСКВА

8.00. «Время». 8.50. «Если хочешь быть здоров». 9.05. Чемпионат мира по шахматам. 9.20. «К Дню энергетика». Научно-популярные фильмы. 9.50. 51-й тираж «Спортлото». 10.00. «Праздник урожая». Концерт. 10.25. «Больше хороших товаров». 10.55. «Рассказы о художниках». А. Ватто. 11.30. «Семья и школа». 12.00. «Товарищ песня». 12.45. «Писатель и жизнь». «С кем вы, мастера культуры?». 13.45. «Сегодня — День энергетика». 14.15. «Мелодии 40—50-х годов». 14.45. «Сегодня в мире». 15.05. «Вертолеты зовутся «Ми». Телеочерк. 15.35. Мультфильмы. 16.05. Беседа политического обозревателя Л. А. Вознесенского. 16.35. «В мире животных». 17.35. «К 40-летию великой Победы». «Верность». Художественный фильм. 19.00. Международная товарищеская встреча по хоккею. Сборная СССР — сборная Европы. 21.00. «Время». 22.00. «После смены». Праздничный вечер на заводе «Электрощит». 23.40 Чемпионат мира по шахматам. 23.55. Новости.

ВТОРАЯ ПРОГРАММА
МОСКВА

8.00. Утренняя гимнастика. 8.15. «Если хочешь быть здоров». 8.30. «Утренняя почта». 9.00. Программа Украинской студии телевидения. 10.50. «На арене цирка». 11.35. «Перед жатвой». Документальный телефильм. 12.25. Чемпионат СССР по баскетболу. Мужчины. ЦСКА — «Строитель». 12.45. «Клуб путешественников». 13.45. Ф. Лист. «Прелюдии». 14.05. «Решающий шаг». Художественный фильм. 1-я и 2-я серии. 16.45. «Музыкальный киоск». 17.20. «Декабрист Гаврилл Батеньков». Научно-популярный фильм. 17.45. Мультфильм. 18.05. Концерт ансамбля старинной музыки «Хортус Музикус». 19.45. «Международное обозрение». 20.00. «Спокойной ночи, малыши!». 20.15. «Здоровье». 21.00. «Время». 22.00. Короткометражные художественные телефильмы «Незнакомая песня», «Колесо». 22.50. «Журавли». Научно-популярный фильм.

Редактор
Н. Г. НЕСТЕРЕНКО.

Вам, зрители — реклама, объявления, анонс

Театр

ТЕАТР ДРАМЫ
22 декабря. **«О, Памела!»** — 19-30.
ТЕАТР ЮНОГО ЗРИТЕЛЯ
22 декабря. **«Р. В. С.»** — 17.
23 декабря. **«Звездный мальчик»** — 12. **«Чудеса в ожидании лета»** — 19.
ТЕАТР КУКОЛ
23 декабря. **«Русская соль»** — 11.

Концертный зал филармонии

22 декабря. **Вечера джазовой музыки** — 19-30.

Дворец зрелищ и спорта

22 декабря. **Чемпионат СССР по хоккею среди команд мастеров II группы класса «А». «Кедр»** (Томск) — **СКА** (Хабаровск) — 17.

Кино

В КИНОТЕАТРАХ:
«РОДИНА»
22 декабря. **«Танцор «диско»** (две серии) — 9, 11-30, 14, 16-30, 19, 21-30.
имени М. ГОРЬКОГО
22 декабря. **«Любовь и голуби»** — 8-35, 10-30, 12-25, 14-20, 16-15, 18-10, 20-05, 22. **«Невероятные приключения итальянцев в России»** — 8-35, 10-30, 12-25, 14-20, 16-15, 18-10, 20-05, 22. Зал кинохроники. **«Дети планеты. Тревоги и надежды», «Время собирать камни», «Нет! — бесшумной смерти»** — 9, 10-15, 11-30, 12-45, 14, 15-30, 16-45, 20.
«ОКТЯБРЬ»
22 декабря. **«Невероятные приключения итальянцев в России»** — 8-40, 12-10, 14-10, 16-10, 18-10, 20-10, 22-10. **«Любовь и голуби»** — 8-30, 10-20, 12-10, 14, 16, 18, 20, 22. **«Кащей Бессмертный»** — 10-30.
«ПИОНЕР»
22 декабря. Мультсборник **«Замок лгунов»** — 9, 10-30, 12, 13-30. Мультсборник **«Шпионские страсти»** — 15, 16-40, 18-20, 20. **«Цена риска»** — 21-30.
имени И. ЧЕРНЫХ
22 декабря. **«Необдуманный шаг»** (две серии) — 9, 11-30, 14, 16-30, 19, 21-20. **«Чучело»** (две серии) — 9, 11-30, 14, 16-30, 19, 21-20.
«СИБИРЯК»
22 декабря. **«Придут страсти-мордасти»** — 9-20. **«Необдуманный шаг»** (две серии) — 11, 13-30, 16, 18-30, 21.
ДОМ ОФИЦЕРОВ
22 декабря. **«Цена риска»** — 17.
ДВОРЕЦ КУЛЬТУРЫ «АВАНГАРД»
22 декабря. **«Потерялся слон»** — 15. **«Любовный недуг»** (две серии) — 18, 21.

Томский институт автоматизированных систем управления и радиоэлектроники ОБЪЯВЛЯЕТ ПРИЕМ учащейся и рабочей молодежи на трехмесячные вечерние курсы по подготовке к вступительным экзаменам в институт. Занятия проводятся 3 раза в неделю, с 18 час. 30 мин. до 22 часов. Начало занятий — 15 января.

Для записи на курсы необходимо перечислить почтовым переводом плату за обучение в размере 20 рублей в горуправление Томской областной конторы Госбанка на текущий счет ТИАСУРа № 14126. Квитанцию почтового перевода, заявление и справку с места учебы или работы представить в приемную комиссию института (комн. 125).

Запись проводится ежедневно, кроме субботы и воскресенья, с 9 до 18 часов. Справки по тел. 2-32-26.

СЛУЖБА ТРУДОУСТРОЙСТВА

ПРИГЛАШАЕТ НА РАБОТУ

Во **ВНОВЬ ОТКРЫВАЮЩИЙСЯ МАГАЗИН № 19 «ТОВАРЫ ДЛЯ МУЖЧИН»** по пр. Комсомольскому, 69; **продавцов** всех категорий, **грузчиков, уборщиц.** Справки по тел. 4-56-41, 4-62-67.

В **ТОМСКИЙ РЕЧНОЙ ПОРТ: крановщиков, лебедчиков-мотористов, приемосдатчиков, подсобных рабочих, рабочих строительных специальностей, газоэлектросварщиков, уборщиц** речного вокзала, **рулевых-мотористов.** Справки по тел. 5-25-50.

За направлениями на работу обращаться: г. Томск, пр. Кирова, 17; ул. Бердская, 18; ул. Пушкина, 71, — в бюро по трудоустройству и его филиалы.

Горпромторг **ПРОДОЛЖАЕТ НАБОР** на шестимесячные курсы продавцов. Во время обучения выплачивается стипендия 60—74 рубля в месяц. Справки по тел. 2-23-66.

РСУ зеленого строительства доводит до сведения населения г. Томска, что центральный **магазин «Цветы»** (пр. Ленина, 111) **в предновогодние дни работает без выходных с 10 до 20 часов.**

Каждую субботу Дом культуры ГРЭС-II проводит **вечера «Добрые встречи».**

Запись в члены клуба проводится ежедневно, с 17 до 19 часов, кроме субботы и воскресенья.

Издательство «Красное знамя» принимает заказы на изготовление шильдов (таблички по технике безопасности, номерные знаки, схемы, отпечатанные на металле).

Обращаться: г. Томск, ул. Советская, 47, тел. 3-31-32, 3-45-30 (после 13 часов).

Коллективы Дворца культуры «Авангард», МСЧ-2 и товарищи по работе с прискорбием извещают о смерти ветерана Великой Отечественной войны и труда, директора Дворца культуры «Авангард»
ВЕЛИЧКО
Георгия Ивановича
и выражают глубокое соболезнование родным и близким.

Отдел культуры Томского горисполкома выражает глубокое соболезнование родным и близким в связи с кончиной старейшего работника культуры, директора Дворца культуры «Авангард»
ВЕЛИЧКО
Георгия Ивановича.

Ректорат, партком и общественные организации Томского политехнического института и теплоэнергетического факультета выражают соболезнование заместителю декана теплоэнергетического факультета, доценту Л. Г. Калугиной по поводу смерти матери
ЗИМИНОЙ
Таисии Николаевны.

НАШ АДРЕС И ТЕЛЕФОНЫ.

Адрес редакции: 634050, Томск, ГСП, пр. Фрунзе, 103. Телефоны: приемной редактора— 1-44-35; заместителей редактора — 1-06-52, 1-37-05; отв. секретаря — 1-32-34; секретариата — 1-46-20; отдела партийной жизни — 1-28-68, 1-28-42; отдела пропаганды — 1-45-81, отдела промышленности — 1-46-66, 1-27-68, отдела нефтегеологии и строительства — 1-27-28, 1-36-44; отдела сельского хозяйства — 1-43-75; 1-44-60; отдела науки и учебных заведений — 1-33-58;отдела информации, культуры и спорта — 1-43-32, 1-06-31; отдела советского строительства и быта — 1-36-58; отдела писем—1-38-65, 1-38-87, 1-06-31; собственного корреспондента в Стрежевом — 3-34-13, в Колпашеве — 36-35; общественной приемной — 1-36-66; отдела объявлений — 1-06-62. дежурного — 1-36-66,областной журналистской организации — 1-28-90.

КЗ01904 Заказ № 1785 Тираж 162.427 Газета выходит 300 раз в году г. Томск, типография издательства «Красное знамя» Газета отпечатана офсетным способом 1 2 3 4