Электронная библиотека (репозиторий) Томского государственного университета
http://vital.lib.tsu.ru

Пролетарии всех стран, соединяйтесь!

КРАСНОЕ ЗНАМЯ

ГАЗЕТА ОСНОВАНА 1 ИЮНЯ 1917 ГОДА

ОРГАН ТОМСКОГО ОБЛАСТНОГО КОМИТЕТА КПСС И ОБЛАСТНОГО СОВЕТА НАРОДНЫХ ДЕПУТАТОВ

СРЕДА, 3 ИЮЛЯ 1985 ГОДА ◆ № 152 (19272) ◆ Цена 3 коп.

Второго июля в Москве начала работу третья сессия Верховного Совета СССР одиннадцатого созыва.

Вчера сессия рассмотрела вопросы об избрании Председателя Президиума Верховного Совета СССР, об изменениях в составе Президиума Верховного Совета СССР, о соблюдении требований законодательства об охране природы и рациональном использовании природных ресурсов.

КУРСОМ МИРА И СОЗИДАНИЯ

Третья сессия Верховного Совета СССР одиннадцатого созыва

Деловая, рабочая атмосфера, дух творческого поиска и созидания царят на просторах великой Советской державы. Масштабные задачи ускорения социально-экономического развития страны, выдвинутые в решениях апрельского (1985 г.) Пленума ЦК КПСС, на совещании в Центральном Комитете партии по вопросам ускорения научно-технического прогресса, вызывают у советских людей стремление трудиться еще эффективнее, добиваться качественного роста социалистической экономики, перевода ее на интенсивные рельсы, обеспечения быстрого продвижения вперед на стратегически важных направлениях.

На только что состоявшемся Пленуме ЦК КПСС подчеркнута необходимость настойчивого совершенствования деятельности Советов народных депутатов, четкого выполнения своих функций каждым звеном политической системы общества, дальнейшего повышения руководящей роли партии, усиления ее влияния на все участки государственного, хозяйственного и социально-культурного строительства.

Повсеместное одобрение и единодушную поддержку вызывает курс партии на повышение требовательности, укрепление организованности и порядка, решительное улучшение методов хозяйствования. Закрепляя достигнутое, двигаться дальше, к новым рубежам коммунистического созидания, достойно подготовиться к XXVII съезду КПСС — так понимают стоящую перед ними задачу советские труженики, такой наказ дают они своим полномочным представителям в органах власти — депутатам.

Высоко ценя доверие народа, с сознанием большой ответственности собрались депутаты Верховного Совета СССР на третью сессию высшего органа государственной власти страны. Она открылась 2 июля в 10 часов утра в Большом Кремлевском дворце совместным заседанием Совета Союза и Совета Национальностей.

Бурными, продолжительными аплодисментами встретили депутаты и гости товарищей **М. С. Горбачева, Г. А. Алиева, В. И. Воротникова, В. В. Гришина, А. А. Громыко, Д. А. Кунаева, Е. К. Лигачева, Н. И. Рыжкова, М. С. Соломенцева, Н. А. Тихонова, В. М. Чебрикова, Э. А. Шеварднадзе, В. В. Щербицкого, П. Н. Демичева, В. И. Долгих, В. В. Кузнецова, Б. Н. Пономарева, С. Л. Соколова, Б. Н. Ельцина, Л. Н. Зайкова, М. В. Зимянина, И. В. Капитонова, В. П. Никонова, К. В. Русакова.**

Заседание открыл Председатель Совета Союза **Л. Н. Толкунов.**

Депутаты единодушно утвердили повестку дня сессии и порядок ее работы.

В повестке дня сессии вопросы:

1. Об избрании Председателя Президиума Верховного Совета СССР.
2. Об изменениях в составе Президиума Верховного Совета СССР.
3. О соблюдении требований законодательства об охране природы и рациональном использовании природных ресурсов.
4. Отчет Генерального прокурора СССР о деятельности Прокуратуры СССР по надзору за исполнением требований советских законов об укреплении правопорядка, охране прав и законных интересов граждан.
5. Об утверждении Указов Президиума Верховного Совета СССР.

По первому вопросу повестки дня слово предоставляется Генеральному секретарю ЦК КПСС депутату **М. С. Горбачеву.**

Выступление депутата М. С. ГОРБАЧЕВА

Товарищи депутаты!

Нам предстоит избрать Председателя Президиума Верховного Совета СССР.

Состоявшийся вчера Пленум ЦК КПСС обсудил этот вопрос.

Как вы знаете, начиная с 1977 года Генеральный секретарь ЦК КПСС одновременно занимал пост Председателя Президиума Верховного Совета СССР. Надо сказать, что в условиях того времени соединение в одном лице высших постов в партии и государстве себя оправдывало. За истекший период произошла активизация законодательной и другой деятельности Верховного Совета СССР, улучшилась работа Советов на местах, усилился контроль за органами управления.

Вместе с тем Центральный Комитет учитывал, что решение новых задач, которые встают сейчас перед нами, требует внесения коррективов как в содержание, так и в формы и методы партийной и государственной деятельности, в расстановку кадров в центре и на местах.

Страна переживает сейчас ответственный период. Мы определяем стратегический курс на ближайшую и отдаленную перспективу, разрабатываем проект новой редакции Программы партии, которую примет XXVII съезд КПСС. Перед нами встает целый комплекс важных задач. Вы их знаете. Это переход на рельсы интенсивного развития экономики, осуществление структурной перестройки производства, внедрение эффективных форм управления, организации и стимулирования труда, дальнейшее повышение благосостояния советских людей, укрепление обороноспособности страны.

Теперь, когда мы лучше видим наши перспективы, на первый план выдвигается организаторская работа, активизация деятельности всех звеньев советской политической системы, мобилизация масс на решение поставленных задач. Все это предполагает дальнейшее укрепление руководящей роли партии в обществе, требует повышения интенсивности работы Центрального Комитета КПСС, его Политбюро.

В этих конкретных условиях с учетом задач нынешнего этапа Пленум ЦК КПСС признал целесообразным, чтобы Генеральный секретарь ЦК КПСС максимально сосредоточился на организации работы центральных органов партии, объединении усилий всех партийных, государственных и общественных организаций в целях успешного осуществления намеченного курса.

В связи с этим Центральный Комитет КПСС, Президиум Верховного Совета СССР и партийная группа Верховного Совета поручили мне внести на ваше рассмотрение поддержанное Советами Старейшин палат предложение избрать Председателем Президиума Верховного Совета Союза ССР товарища Андрея Андреевича Громыко.

Имя. Андрея Андреевича широко известно как в нашей стране, так и за ее рубежами. Видный политический деятель, один из старейших членов партии, он вносит значительный вклад в разработку и осуществление нашей внутренней и внешней политики. Глубокие знания и разносторонний опыт сочетаются у него с принципиальностью и последовательностью в проведении выработанной нами линии. Партия и народ высоко ценят его заслуги в осуществлении внешнеполитического курса Советского государства. Думаю, что у нас есть все основания считать, что Андрей Андреевич Громыко будет достойно выполнять функции, связанные с руководством работой Президиума Верховного Совета СССР.

Как указал июльский Пленум ЦК КПСС, партия будет и впредь проводить линию на активизацию деятельности Верховного Совета, на повышение роли Советов и усиление их ответственности за состояние дел в каждой области, в каждом городе и селе. Они должны органично соединять функции принятия государственных решений, организации их исполнения, контроля за проведением этих решений в жизнь.

Мы вновь и вновь подчеркиваем, что Советы всех ступеней призваны гораздо полнее и последовательнее использовать имеющиеся у них права. В поле их зрения должны находиться все сферы общественной жизни. Особое внимание сейчас следует обратить на удовлетворение разнообразных нужд и запросов трудящихся. Необходимо, чтобы Советы делали еще больше для выполнения Продовольственной программы, для решения задачи лучшего обеспечения населения каждой республики, края, области продуктами питания за счет мобилизации местных возможностей и резервов. Важно, чтобы Советы на полную силу включились в организацию производства товаров народного потребления всеми промышленными предприятиями, независимо от их ведомственной подчиненности. Еще больше усилий нужно приложить Советам в центре и на местах к решению социальных проблем, удовлетворению культурных запросов советских людей, воспитанию трудящихся.

Нам нужно лучше использовать конституционные полномочия и широкие практические возможности Верховного Совета СССР для рассмотрения узловых вопросов жизни страны, контроля за органами управления. Многие задачи предстоит решать Верховному Совету в области совершенствования законодательства. Прочная законность — неотъемлемая часть социалистической демократии, строгого соблюдения принципа социальной справедливости. Нашу общественную жизнь сегодня, как никогда, характеризует политическая активность советских людей, которые выступают с многочисленными предложениями по вопросам политики, экономики, других сфер жизни общества, остро реагируют на любые недостатки. Это и есть проявление подлинной демократии, выражение того, что мы называем социалистическим самоуправлением народа.

Так что дел в области улучшения работы Советов, укрепления законности у нас еще очень много. И роль Президиума Верховного Совета, его Председателя должна быть здесь весомой и активной.

С учетом всего этого вношу, товарищи депутаты, на ваше рассмотрение следующий проект постановления:

«Верховный Совет Союза Советских Социалистических Республик постановляет:

Избрать депутата Громыко Андрея Андреевича Председателем Президиума Верховного Совета СССР».

Одновременно предлагается принять постановление об освобождении товарища А. А. Громыко от обязанностей первого заместителя Председателя Совета Министров СССР и министра иностранных дел СССР.

* * *

Депутаты единогласно избирают Председателем Президиума Верховного Совета СССР депутата А. А. Громыко.

От имени депутатов председательствующий сердечно поздравил А. А. Громыко с избранием Председателем Президиума Верховного Совета СССР и пожелал ему новых успехов в большой и плодотворной деятельности на благо Коммунистической партии и Советского государства.

Верховный Совет принял постановление об освобождении А. А. Громыко от обязанностей первого заместителя Председателя Совета Министров СССР и министра иностранных дел СССР.

Затем выступил Председатель Президиума Верховного Совета СССР **А. А. Громыко.**

Выступление депутата А. А. ГРОМЫКО

Товарищи депутаты!

Прежде всего я хочу выразить искреннюю благодарность Генеральному секретарю Центрального Комитета Коммунистической партии Советского Союза Михаилу Сергеевичу Горбачеву за добрые слова, сказанные по моему адресу при внесении предложения об избрании меня Председателем Президиума Верховного Совета СССР. Не мне судить, заслужил ли я такие слова или нет.

Только что принятое решение по этому предложению глубоко меня взволновало. Оно является показателем большого доверия, которое оказано мне Верховным Советом СССР.

Перед нашей страной стоят грандиозные задачи в области экономического и социального развития, подъема благосостояния советского народа.

Велика роль Советского Союза в делах международных, в борьбе за устранение угрозы ядерной войны и укрепление мира.

Конкретные задачи, относящиеся как к делам внутренним, так и к внешней политике, были достаточно полно и с силой очерчены в решениях недавних Пленумов ЦК нашей партии. Долг каждого коммуниста, облеченного доверием партии и народа, состоит в том, чтобы содействовать выполнению этих решений и тем самым оправдать оказанное ему доверие.

На своем новом посту я приложу все усилия к тому, чтобы с честью выполнить свой долг перед партией, перед страной, перед народом.

Об этом я заявляю с данной высокой трибуны как коммунист и как гражданин.

* * *

Сессия приступает к рассмотрению вопроса об изменениях в составе Президиума Верховного Совета СССР. Слово предоставляется члену Политбюро ЦК, секретарю ЦК КПСС депутату **Е. К. Лигачеву.** Он сказал:

По поручению Центрального Комитета Коммунистической партии Советского Союза вношу на ваше рассмотрение предложение, поддержанное партийной группой Верховного Совета и Советами Старейшин палат, об избрании Генерального секретаря ЦК КПСС товарища Горбачева Михаила Сергеевича членом Президиума Верховного Совета СССР.

Как известно, в прошлом Генеральный секретарь ЦК КПСС избирался в состав Президиума Верховного Совета СССР. Такая практика себя оправдывает. Она обусловлена руководящей ролью КПСС в политической системе советского общества, законодательно закрепленной в Конституции СССР.

Этот акт явится, несомненно, выражением воли всего советского народа, единодушно поддерживающего взятый партией курс на ускорение экономического и социального развития страны.

Позвольте внести следующий проект постановления Верховного Совета СССР:

«Верховный Совет Союза Советских Социалистических Республик постановляет избрать членом Президиума Верховного Совета СССР депутата Горбачева Михаила Сергеевича».

Это предложение было встречено бурными, продолжительными аплодисментами.

Единогласно принято постановление об избрании депутата **М. С. Горбачева** членом Президиума Верховного Совета СССР.

Сессия освободила от обязанностей заместителей Председателя Президиума Верховного Совета СССР депутатов М. А. Яснова и П. Я. Страутманиса в связи с уходом на пенсию.

По предложению члена Политбюро ЦК КПСС, Председателя Совета Министров РСФСР депутата **В. И. Воротникова** заместителем Председателя Президиума Верховного Совета СССР от РСФСР избирается Председатель Президиума Верховного Совета РСФСР депутат **В. П. Орлов.**

По предложению первого секретаря ЦК Компартии Латвии депутата **Б. К. Пуго** заместителем Председателя Президиума Верховного Совета СССР от Латвийской ССР избирается Председатель Президиума Верховного Совета Латвийской ССР депутат **Я. Я. Вагрис.**

В связи с избранием **Б. Н. Ельцина** секретарем ЦК КПСС сессия освободила его от обязанностей члена Президиума Верховного Совета СССР.

Затем выступил член Политбюро ЦК КПСС, Председатель Совета Министров СССР **Н. А. Тихонов.** Он сказал:

(Окончание на 2-й стр.)

ПОСТАНОВЛЕНИЕ ВЕРХОВНОГО СОВЕТА СССР

Об избрании депутата Горбачева М. С. членом Президиума Верховного Совета СССР

Верховный Совет Союза Советских Социалистических Республик **постановляет:**

Избрать членом Президиума Верховного Совета СССР депутата **Горбачева** Михаила Сергеевича.

Председатель Президиума Верховного Совета СССР А. ГРОМЫКО.

Секретарь Президиума Верховного Совета СССР Т. МЕНТЕШАШВИЛИ.

Москва, Кремль.
2 июля 1985 г.

ПОСТАНОВЛЕНИЕ ВЕРХОВНОГО СОВЕТА СССР

Об избрании депутата Громыко А. А. Председателем Президиума Верховного Совета СССР

Верховный Совет Союза Советских Социалистических Республик **постановляет:**

Избрать депутата **Громыко** Андрея Андреевича Председателем Президиума Верховного Совета СССР.

Первый заместитель Председателя Президиума Верховного Совета СССР В. КУЗНЕЦОВ.

Секретарь Президиума Верховного Совета СССР Т. МЕНТЕШАШВИЛИ.

Москва, Кремль.
2 июля 1985 г.

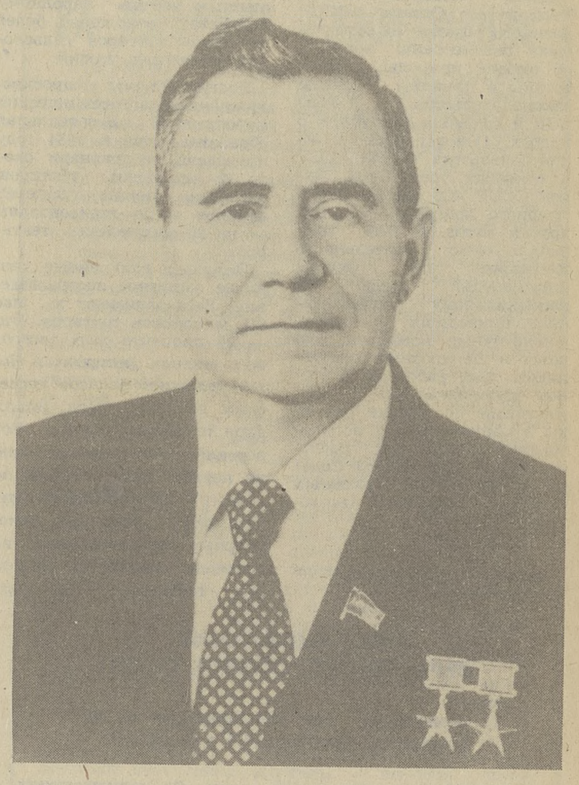

АНДРЕЙ АНДРЕЕВИЧ ГРОМЫКО — Председатель Президиума Верховного Совета Союза Советских Социалистических Республик

Андрей Андреевич Громыко родился в 1909 году в деревне Старые Громыки ныне Ветковского района Гомельской области Белорусской ССР в семье крестьянина-бедняка, русский. Образование высшее — в 1932 году окончил экономический институт, затем — аспирантуру Всесоюзного научно-исследовательского института экономики сельского хозяйства. В 1936—1939 годах работал старшим научным сотрудником и исполнял обязанности ученого секретаря Института экономики Академии наук СССР. Доктор экономических наук. Имеет научные труды.

С 1939 года Андрей Андреевич Громыко находится на дипломатической работе. Был советником посольства СССР в США, в 1943—1946 годах — чрезвычайный и полномочный посол СССР в США и по совместительству — посланник СССР в Республике Куба. В последующие годы — постоянный представитель СССР в Совете Безопасности ООН и одновременно заместитель министра иностранных дел, чрезвычайный и полномочный посол СССР в Великобритании, первый заместитель министра иностранных дел СССР.

С февраля 1957 года А. А. Громыко — министр иностранных дел СССР, с 1983 года — первый заместитель Председателя Совета Министров СССР, министр иностранных дел СССР.

А. А. Громыко — член КПСС с 1931 года. На XIX съезде КПСС избирается кандидатом в члены ЦК, а на XX, XXII—XXVI съездах — членом Центрального Комитета КПСС. С апреля 1973 года — член Политбюро ЦК КПСС.

Андрей Андреевич Громыко — депутат Верховного Совета СССР второго, пятого и всех последующих созывов. Депутат Верховного Совета РСФСР.

За заслуги перед Родиной А. А. Громыко дважды присвоено звание Героя Социалистического Труда. Он награжден многими орденами и медалями.

ПОСТАНОВЛЕНИЕ ВЕРХОВНОГО СОВЕТА СССР

Об освобождении тов. Громыко А. А. от обязанностей первого заместителя Председателя Совета Министров СССР и министра иностранных дел СССР

Верховный Совет Союза Советских Социалистических Республик **постановляет:**

Освободить тов. **Громыко** Андрея Андреевича от обязанностей первого заместителя Председателя Совета Министров СССР и министра иностранных дел СССР.

Первый заместитель Председателя Президиума Верховного Совета СССР В. КУЗНЕЦОВ.

Секретарь Президиума Верховного Совета СССР Т. МЕНТЕШАШВИЛИ.

Москва, Кремль.
2 июля 1985 г.

ИЮЛЬ: УДАРНЫЙ МЕСЯЧНИК НА ЛУГАХ

Соревнованию—размах

Облисполком, президиум облсовпрофа и бюро обкома ВЛКСМ утвердили положение об областном социалистическом соревновании на заготовке кормов и ударном месячнике с 1 июля по 1 августа. Для оперативного руководства и подведения итогов ударного месячника по заготовке кормов создана комиссия в составе В. Н. Егорова, В. И. Кабанова, С. Д. Кузнецова, А. В. Туркина, В. Г. Азаренко.

Райгорисполкомам, райкомам профсоюза, горкомам и райкомам ВЛКСМ, агропромышленным объединениям, профсоюзным и комсомольским организациям совхозов и колхозов, промышленных предприятий и организаций, учебных заведений поручено развернуть организаторскую работу по вовлечению коллективов, всего трудоспособного населения в социалистическое соревнование за накопление в каждом совхозе и колхозе в сжатые сроки высококачественных грубых и сочных кормов в полной потребности — по 22—25 центнеров кормовых единиц на условную голову скота.

Заготовку сена, сенажа и травяной муки в период с 1 июля по 1 августа надо организовать так, чтобы выполнить за это время половину сезонного задания по приготовлению травяной муки, три четверти задания по сенажу, завершить в основном план по сену — запасти за июль в целом не менее 10—12 центнеров кормовых единиц на условную голову скота.

Победителями соревнования будут признаны города, районы, совхозы, колхозы, промышленные предприятия и организации, обеспечившие наиболее высокие результаты с высоким качеством. Неклассные грубые и сочные корма при подведении итогов и определении победителей из общих объемов заготовленных кормов исключаются. Итоги соревнования подводятся еженедельно, ударного месячника — к 5 августа, окончательные — к 10 декабря.

В честь победителей соревнования по итогам за неделю поднимается флаг трудовой славы в газете «Красное знамя».

По итогам ударного месячника победители — совхозы, колхозы, промышленные предприятия и организации, районы и города — награждаются памятными вымпелами обкома КПСС, облисполкома, облсовпрофа и обкома ВЛКСМ. Рабочим, колхозникам, служащим, студентам, учащимся, наиболее отличившимся на заготовке кормов, вручаются благодарственные письма.

По окончательным итогам определятся 3 классных места для награждения районов с вручением дипломов обкома КПСС, облисполкома, облсовпрофа и обкома ВЛКСМ и 10 классных мест с денежными премиями от 600 до 1.200 рублей для награждения колхозов и совхозов.

Электронная библиотека (репозиторий) Томского государственного университета
http://vital.lib.tsu.ru

О СОБЛЮДЕНИИ ТРЕБОВАНИЙ ЗАКОНОДАТЕЛЬСТВА ОБ ОХРАНЕ ПРИРОДЫ И РАЦИОНАЛЬНОМ ИСПОЛЬЗОВАНИИ ПРИРОДНЫХ РЕСУРСОВ

ДОКЛАД ЗАМЕСТИТЕЛЯ ПРЕДСЕДАТЕЛЯ СОВЕТА МИНИСТРОВ СССР ДЕПУТАТА З. Н. НУРИЕВА

Материалы апрельского Пленума ЦК КПСС, доклад товарища М. С. Горбачева на совещании в Центральном Комитете партии по вопросам ускорения научно-технического прогресса отличаются творческим, новаторским подходом к оценке современного состояния дел и к определению коренных проблем нашего развития. Они нашли самый широкий отклик и поддержку в партии и народе, настроили советских людей на ударный созидательный труд.

Все органы управления, предприятия и организации, колхозы и совхозы нацелены ныне на более полное вовлечение в производство внутренних резервов, всемерное укрепление дисциплины и порядка, на развитие деловитости и повышение ответственности.

Именно под этим углом зрения предстоит нам рассмотреть внесенный правительством на настоящую сессию вопрос о соблюдении требований законодательства об охране природы и рациональном использовании природных ресурсов.

Еще на заре Советской власти В. И. Лениным были заложены основы социалистических отношений к природе и ее ресурсам. Следуя его заветам, Советское государство делает много для улучшения взаимоотношений между обществом и природой.

После четвертой сессии Верховного Совета СССР восьмого созыва, на которой были рассмотрены вопросы об охране природы, разработаны и приняты Основы законодательства Союза ССР и союзных республик о недрах, Основы лесного законодательства Союза ССР и союзных республик, Закон СССР «Об охране атмосферного воздуха» и ряд других актов. В 1981 году начала свою деятельность Комиссия по охране окружающей среды и рациональному использованию природных ресурсов. Аналогичные комиссии созданы в 10 союзных республиках. Они работают в тесном взаимодействии с комиссиями по охране природы и рациональному использованию природных ресурсов палат Верховного Совета Союза ССР и Верховных Советов союзных республик.

В целом, как известно, государственная политика в области охраны природы у нас определяется Конституцией СССР. Настойчивую работу по улучшению организации деятельности в этом направлении проводит Совет Министров СССР. Мероприятия по охране природы стали неотъемлемой частью государственного плана. На эти цели за последние девять лет использовано около 63 миллиардов рублей.

Широкое внедрение в народном хозяйстве систем оборотного и повторного водоснабжения позволило обеспечить годовую экономию забора свежей воды в объеме около 240 кубических километров, что почти равно среднегодовому стоку Волги. На одну треть сократился сброс загрязненных сточных вод.

В результате осуществления мероприятий по охране атмосферного воздуха количество вредных веществ, выбрасываемых стационарными источниками, уменьшилось на 13 процентов. Улучшилось состояние воздушного бассейна в Москве, Ленинграде, Киеве, Минске, Риге и других городах.

После принятия Основ земельного законодательства и ряда решений партии и правительства больше стало уделяться внимания сохранению сельскохозяйственных угодий. Сократились площади продуктивных угодий, отводимых для несельскохозяйственных нужд. За счет рекультивации нарушенных земель народному хозяйству возвращено более миллиона гектаров сельскохозяйственных угодий.

Растут объемы противоэрозионных агротехнических мероприятий. Безотвальная обработка почв в 1984 году проведена на площади около 52 миллионов гектаров, обработка почвы поперек склонов и по горизонталям — на 28 миллионах гектаров.

Получает дальнейшее развитие защитное лесоразведение. Леса занимают у нас 811 миллионов гектаров. Это — 24 процента всех мировых лесных ресурсов и более половины запасов древесины хвойных пород. Благодаря принятым мерам Советский Союз занимает одно из первых мест в мире по объему лесовосстановительных работ. Ежегодно рукотворные леса создаются на площади около 1,1 миллиона гектаров. Проводится работа по усилению защитных, водоохранных, санитарно - гигиенических и оздоровительных функций леса, по развитию заповедного дела. Только за последние девять лет площадь заповедников увеличилась почти в 2 раза, создано 12 национальных парков.

Больше стало уделяться внимания охране диких животных и птиц, поддержанию их численности. Специальные биотехнические мероприятия в настоящее время осуществляются в объеме, в 4 раза превышающем уровень 1975 года. Возрастают объемы работ по охране рыбных запасов и искусственному рыборазведению во внутренних водоемах страны. Принимаются меры к обеспечению охраны и рационального использования живых и других ресурсов континентального шельфа СССР.

Следует особо подчеркнуть, что положительные сдвиги в деле охраны и рационального использования природных ресурсов достигнуты в условиях значительного увеличения объемов промышленного и сельскохозяйственного производства, роста городов и численности населения.

Курс партии на ускоренный перевод экономики страны на интенсивный путь развития требует, прежде всего, более бережного и эффективного использования природных ресурсов. Рассматривая комплекс этих проблем в свете сегодняшних требований ЦК КПСС, надо признать, что здесь имеются еще серьезные недостатки. Рядом министерств, ведомств СССР и Советов Министров союзных республик не всегда выполняются плановые задания по охране окружающей среды и рациональному использованию природных ресурсов. Это прежде всего относится к Минэнерго СССР, Минчермету СССР и Минхимпрому. Неудовлетворительно проводят работу по охране природы Минстройматериалов СССР, а также Минудобрений. На недостаточном уровне еще ведется природоохранная деятельность в Узбекской ССР, в Красноярском крае, Ивановской, Горьковской, Ростовской и некоторых других областях. Подрядные министерства, как правило, строительство природоохранных объектов ведут значительно медленнее, чем основных производственных сооружений.

Слабо работают над созданием более эффективных систем пылегазоочистки Минхиммаш и другие машиностроительные министерства и ведомства. Неважно обстоят дела на ряде предприятий Минцветмета СССР, где медленно внедряются новые технологические процессы получения серы и серной кислоты из отходящих газов металлургических заводов.

Госкомгидромету необходимо повысить требовательность к объединениям, предприятиям и организациям за выполнение соответствующих государственных заданий и установленных нормативов.

В серьезную проблему выливается загрязнение воздушного бассейна городов и промышленных центров выхлопными газами. Однако Минавтопром продолжает выпускать автомобили, содержание вредных веществ в отработавших газах которых часто превышает уровень, установленный государственным стандартом. Мингазпромом, другими министерствами и ведомствами СССР, а также некоторыми Советами Министров союзных республик медленно ведутся работы по расширению применения в качестве моторного топлива на автотранспорте сжиженного и сжатого газа.

В конце прошлого года Совет Министров СССР принял постановление о дополнительных мерах по предотвращению загрязнения воздушного бассейна городов и промышленных центров. Министерства и ведомства СССР и Советы Министров союзных республик должны обеспечить безусловное выполнение этих мероприятий.

Значительные недостатки имеют место в охране и использовании водных ресурсов. Все более серьезным источником загрязнения становятся сточные воды животноводческих комплексов и других сельскохозяйственных объектов. Советам Министров республик, Минсельхозу СССР и другим министерствам, имеющим животноводческие объекты, надо организовать очистку сточных вод и утилизацию образующихся отходов. Важно также шире осуществлять противоэрозионные, мелиоративные, лесовосстановительные и другие мероприятия для поддержания благоприятного водного режима малых рек и водохранилищ.

Как известно, СССР занимает первое место в мире по запасам водных ресурсов. Природа подарила нам жемчужину мирового значения — озеро Байкал, в котором сосредоточено более 70 процентов поверхностных пресных вод СССР, это огромное национальное богатство, и мы должны сохранять его в чистоте для нынешнего и будущих поколений. Особых мер по охране от загрязнения требуют также озера Иссык-Куль, Севан и некоторые другие. Необходимо больше уделять внимания и охране водных ресурсов Ладожского и Онежского озер.

Несмотря на большое количество водных ресурсов в нашей стране, продолжал З. Н. Нуриев, в отдельных регионах приходится сталкиваться с фактами нехватки воды. Это обязывает нас бережно и экономно относиться к расходованию воды, поднять ответственность всех водопотребителей за рациональное ее использование.

Большие потери допускаются в сельском хозяйстве, на долю которого приходится около 60 процентов общего объема водопотребления в стране. Необходимо обеспечить реконструкцию технически несовершенных оросительных систем, внедрение прогрессивных способов орошения сельскохозяйственных культур, повысить эффективность использования каждого кубометра воды, предотвратить заболачивание и засоление земель.

Возросший отбор воды на нужды народного хозяйства, строительство гидротехнических сооружений, загрязнение водоемов наносят большой ущерб рыбным запасам.

Недостаточно обоснованные хозяйственные решения часто приводят к резкому ухудшению среды обитания животных и в результате — к значительному сокращению их численности. Серьезный ущерб природе наносит браконьерство.

Советам Министров союзных республик, Гослесхозу, Минсельхозу, Минрыбхозу, МВД СССР необходимо принять дополнительные меры, направленные на сохранение и воспроизводство животного мира.

В настоящее время, было отмечено далее в докладе, очень остро стоит вопрос о более бережной охране и разумном использовании земельных ресурсов и строгом соблюдении требований Основ земельного законодательства. Сейчас в стране насчитывается свыше 2 миллионов гектаров нарушенных земель. В то же время некоторые министерства не уделяют должного внимания вопросам рекультивации земель. Настало время строго спрашивать за нерадивое отношение к земле, как за порчу общественной собственности, как за причиненный ущерб государству.

Допускаются еще недостатки в хранении и использовании химических средств защиты растений и минеральных удобрений. В борьбе с вредителями сельскохозяйственных культур и сорняками надо шире применять биологические средства защиты растений. Минсельхозу СССР и Главмикробиопрому необходимо увеличить их выпуск с тем, чтобы в будущем до минимума сократить применение химических средств.

В последние годы в отдельных союзных республиках необоснованно снизились темпы закладки полезащитных лесных полос. Не везде еще по-хозяйски используются лесные ресурсы. Лесозаготовительная техника и технология производственных процессов еще не отвечают современным требованиям. Крайне медленно внедряются методы комплексного безотходного использования древесины и другой лесопродукции.

Принятые Верховным Советом СССР «Основы законодательства Союза ССР и союзных республик о недрах», ряд постановлений правительства способствовали значительному улучшению использования минеральных ресурсов в народном хозяйстве. Стало более полным извлечение из недр угля, горючих сланцев, асбеста и других видов полезных ископаемых. Совершенствуются техника и технология добычи и переработки минерального сырья. Вместе с тем потери ряда полезных ископаемых при добыче и особенно в процессе обогащения их остаются еще высокими.

Министерствам и ведомствам, объединениям и предприятиям, всем руководителям необходимо в корне изменить отношение к этому вопросу. Надо ускорить переход к комплексной переработке минерального сырья и к более широкому вовлечению вторичных ресурсов и отходов в сферу материального производства.

Необходимо, чтобы в каждой отрасли уделяли больше внимания внедрению в производство новейших научных, конструкторских и проектных разработок. Машиностроителям следует в короткие сроки повысить технический уровень машин и оборудования, применение которых позволит существенно улучшить использование природных ресурсов.

Госплан СССР и Госстрой СССР, министерства и ведомства должны усилить внимание к вопросам охраны природы при размещении новых и реконструкции старых предприятий. Приоритет нужно отдавать комплексному подходу при добыче и использовании сырья.

Более активную позицию в решении назревших экологических проблем должна занять наша наука. ГКНТ, Академия наук СССР, отраслевые научно-исследовательские институты допускают неоправданное дублирование, распыление средств по многочисленным подразделениям, что снижает эффективность их деятельности.

Нам нужно полнее использовать преимущества социалистической плановой системы хозяйствования. Важно целеустремленно совершенствовать планирование природоохранных мероприятий, повысить в этих целях эффективность инвестиционной политики.

Действующие экономические отношения еще не создают надлежащей заинтересованности промышленных и сельскохозяйственных предприятий, строек, транспортных организаций в осуществлении природоохранных мероприятий, комплексном использовании сырья и утилизации отходов производства.

Охрана природы предполагает прежде всего повсеместное усиление организаторской работы всех советских и хозяйственных органов, руководителей предприятий, организаций и учреждений. Сознанием важности этого дела должен проникнуться каждый советский человек: от школьника — до министра.

Международное сообщество, заявил далее докладчик, справедливо рассматривает проблему охраны природы в качестве одной из важнейших, стоящих сегодня перед человечеством. Успешное их решение возможно только в условиях мира.

Мы с полным основанием отмечаем, что международное сотрудничество в области охраны окружающей среды и рационального использования природных ресурсов, в котором СССР принимает активное участие, стало важным фактором в борьбе за мир. Так, Советский Союз выступил инициатором разработки конвенции о запрещении военного или любого иного враждебного использования средств воздействия на природную среду. По инициативе СССР и ряда других стран Генеральной Ассамблеей ООН была принята резолюция «Об исторической ответственности государств за сохранение природы Земли для нынешнего и будущих поколений».

Огромная опасность природе нашей планеты, самой жизни на Земле создается растущей по вине США гонкой вооружений, перенесением ее в космос, угрозой развязывания термоядерной войны. Это привело бы к катастрофическим последствиям для всей земной цивилизации.

Советский Союз решительно выступает против такого авантюристического курса. Коммунистическая партия и Советское правительство настойчиво проводят последовательную миролюбивую политику. Наш народ верит, что Земля вечно останется прекрасной и полной жизни.

Страна идет навстречу XXVII съезду КПСС. Советские люди полны решимости самоотверженным трудом приумножить могущество нашей Родины. Преимущества социалистического способа производства, возросшие производительные силы, современный уровень отечественной науки и техники дают возможность успешно решать задачи охраны природы с расчетом на длительную перспективу. Речь идет о бережном подходе к важнейшей части национального богатства страны и здоровью советских людей. Поэтому при доработке проекта Основных направлений экономического и социального развития СССР на 1986—1990 годы и на период до 2000 года этому вопросу уделяется необходимое внимание.

В заключение докладчик выразил уверенность, что обсуждение проблемы охраны природы на сессии Верховного Совета СССР окажет большое влияние на ее успешное решение. **(Аплодисменты).**

◆ Доклад публикуется с сокращениями.

ПОСТАНОВЛЕНИЕ ВЕРХОВНОГО СОВЕТА СССР

О назначении тов. Шеварднадзе Э. А. министром иностранных дел СССР

Верховный Совет Союза Советских Социалистических Республик **постановляет:**

Назначить министром иностранных дел СССР тов. **Шеварднадзе** Эдуарда Амвросиевича.

Председатель Президиума Верховного Совета СССР А. ГРОМЫКО.

Секретарь Президиума Верховного Совета СССР Т. МЕНТЕШАШВИЛИ.

Москва, Кремль.
2 июля 1985 г.

ПОСТАНОВЛЕНИЕ ВЕРХОВНОГО СОВЕТА СССР

Об избрании депутата Орлова В. П. заместителем Председателя Президиума Верховного Совета СССР

Верховный Совет Союза Советских Социалистических Республик **постановляет:**

Избрать заместителем Председателя Президиума Верховного Совета СССР депутата **Орлова** Владимира Павловича — Председателя Президиума Верховного Совета РСФСР.

Председатель Президиума Верховного Совета СССР А. ГРОМЫКО.

Секретарь Президиума Верховного Совета СССР Т. МЕНТЕШАШВИЛИ.

Москва, Кремль.
2 июля 1985 г.

ПОСТАНОВЛЕНИЕ ВЕРХОВНОГО СОВЕТА СССР

Об избрании депутата Вагриса Я. Я. заместителем Председателя Президиума Верховного Совета СССР

Верховный Совет Союза Советских Социалистических Республик **постановляет:**

Избрать заместителем Председателя Президиума Верховного Совета СССР депутата **Вагриса** Яна Яновича — Председателя Президиума Верховного Совета Латвийской ССР.

Председатель Президиума Верховного Совета СССР А. ГРОМЫКО.

Секретарь Президиума Верховного Совета СССР Т. МЕНТЕШАШВИЛИ.

Москва, Кремль.
2 июля 1985 г.

КУРСОМ МИРА И СОЗИДАНИЯ

(Окончание. Начало на 1-й стр.)

По поручению Центрального Комитета КПСС вношу предложение о назначении министром иностранных дел Союза ССР депутата Шеварднадзе Эдуарда Амвросиевича.

Товарищ Э. А. Шеварднадзе, 1928 года рождения, член КПСС с 1948 года. Обладает большим опытом партийной и государственной работы.

С 1972 года — первый секретарь ЦК Компартии Грузии.

Почти десять лет входит в состав Центрального Комитета КПСС, с 1978 года — кандидат в члены Политбюро ЦК. Вчера на Пленуме ЦК он избран членом Политбюро Центрального Комитета партии. За большие заслуги перед Родиной Э. А. Шеварднадзе удостоен звания Героя Социалистического Труда.

Многогранный опыт партийной и государственной деятельности, преданность делу партии, настойчивость и инициатива в проведении политики КПСС, присущие ему высокая эрудиция и культура — все это дает уверенность в том, что Эдуард Амвросиевич Шеварднадзе успешно справится с ответственными обязанностями министра иностранных дел СССР.

Верховный Совет СССР единогласно назначает **Э. А. Шеварднадзе** министром иностранных дел СССР.

Верховный Совет приступил к рассмотрению следующего вопроса повестки дня.

С докладом «О соблюдении требований законодательства об охране природы и рациональном использовании природных ресурсов» выступил заместитель Председателя Совета Министров СССР депутат **З. Н. Нуриев.**

Слово для содоклада комиссий палат по охране природы и рациональному использованию природных ресурсов предоставляется председателю Комиссии по охране природы и рациональному использованию природных ресурсов Совета Союза депутату **С. К. Гроссу.**

Обсуждаемый вопрос, сказал он, имеет прямое отношение к тому, что составляет высшую цель деятельности Коммунистической партии — удовлетворению материальных и духовных потребностей советских людей. Охранять природу, заботиться о чистоте водоемов и атмосферного воздуха, разумно использовать землю и ее недра, воды и леса, животный мир — значит, заботиться о человеке, его здоровье, условиях труда, быта и отдыха.

В докладе Совета Министров СССР, подчеркнул оратор, дана всесторонняя характеристика соблюдения требований природоохранительного законодательства в стране и показаны результаты работы в этом направлении. Комиссии по охране природы и рациональному использованию природных ресурсов палат поддерживают выводы и положения доклада. Вместе с тем комиссии считают необходимым остановиться на некоторых острых проблемах.

В ходе подготовки к сессии депутаты изучили состояние работы во всех регионах страны и пришли к выводу, что природоохранительное законодательство реализуется еще не полностью.

Серьезную озабоченность вызывают нарушения требований об охране атмосферного воздуха. Продолжается загрязнение земли и водных источников ядохимикатами и другими средствами защиты растений.

В деле усиления охраны природы особое значение имеет реализация требований партии об ускорении научно-технического прогресса. Государственному комитету СССР по науке и технике, Госплану СССР, Госснабу СССР, Академии наук СССР, министерствам и ведомствам следовало бы определить этапы разработки и внедрения малоотходных и безотходных технологических процессов, подготовить и утвердить в установленном порядке необходимые нормативные акты. Требуется усилить внимание к комплексному исследованию технических, экономических и социальных проблем охраны природы.

Комиссии считают, что должны быть существенно увеличены темпы и объемы природоохранного строительства.

В ходе подготовки к сессии были выдвинуты предложения о необходимости совершенствования на всех уровнях системы надведомственного управления охраной окружающей среды.

В заключение С. К. Гроссу сообщил, что при подготовке данного вопроса комиссии работали в тесном контакте с Советом Министров СССР, соответствующими министерствами и ведомствами, общественными организациями, научными учреждениями. Сделанные ими замечания и предложения нашли в проекте постановления Верховного Совета СССР должное отражение. С их учетом проект комиссиями одобрен.

На этом совместное заседание Совета Союза и Совета Национальностей Верховного Совета СССР закончилось.

В Совете Союза

В 14 часов в Большом Кремлевском дворце началось заседание Совета Союза.

Бурными, продолжительными аплодисментами встретили депутаты и гости товарищей **М. С. Горбачева, Г. А. Алиева, В. И. Воротникова, В. В. Гришина, А. А. Громыко, Д. А. Кунаева, Е. К. Лигачева, Н. И. Рыжкова, М. С. Соломенцева, В. В. Щербицкого, П. Н. Демичева, В. И. Долгих, Б. Н. Ельцина, Л. Н. Зайкова, И. В. Капитонова.**

Заседание проходило под председательством Л. Н. Толкунова.

Собравшиеся почтили память депутатов К. У. Черненко, Д. Ф. Устинова, Н. Ф. Аксенова, П. С. Кутахова, А. А. Мехренцева, В. Н. Сивца, скончавшихся в период между сессиями.

По докладу председателя Мандатной комиссии Совета Союза **К. С. Демирчяна** депутаты единогласно приняли постановление о признании полномочий вновь избранных депутатов.

На заседании рассмотрен вопрос об изменениях в составе постоянных комиссий Совета Союза.

Председателем Комиссии по иностранным делам Совета Союза избран член Политбюро, секретарь ЦК КПСС депутат **Е. К. Лигачев.**

Председателем Комиссии законодательных предположений Совета Союза избран член Политбюро, секретарь ЦК КПСС депутат **Н. И. Рыжков.**

Председателем Комиссии по товарам народного потребления и услугам населению избран первый заместитель Председателя Совета Министров РСФСР депутат **В. К. Гусев.**

На заседании началось обсуждение вопроса о соблюдении требований законодательства об охране природы и рациональном использовании природных ресурсов.

Прения открыл первый заместитель Председателя Совета Министров РСФСР депутат **Л. Б. Ермин.** Он обратил особое внимание на необходимость неукоснительного соблюдения во всех сферах хозяйствования экологической дисциплины, выразил озабоченность тем, что еще далеко не везде земля используется в соответствии с законодательством и научно обоснованными системами земледелия. Первейшая забота — повышение плодородия почв. Депутат внес предложение о более рациональном использовании одного из важнейших ресурсов плодородия — торфа и призвал ускорить решение вопроса о запрещении его применения в качестве топлива.

О задачах, решаемых учеными с целью установления гармоничных отношений современного производства и природной среды, говорил вице-президент Академии наук СССР, ректор МГУ депутат **А. А. Логунов.** Он отметил в этой связи, что некоторые проблемы защиты окружающей среды еще недостаточно решаются в Москве. Ученый рассказал об экологических исследованиях, ведущихся в университете.

Охрана природы, сказал министр угольной промышленности СССР депутат **Б. Ф. Братченко,** является неотъемлемой частью деятельности горняков. Он остановился на недостатках в работе, рассказал о путях их преодоления. Выделяемые на природоохранные цели средства используются не полностью, особенно в Кузбассе. Министр говорил о более полном извлечении из недр полезных ископаемых.

Бригадир слесарей-сборщиков производственного объединения «Кировский завод» депутат **И. В. Захаров** подчеркнул, что для всех тружеников города на Неве событием огромного значения, большим мобилизующим стимулом стало недавнее посещение Ленинграда товарищем М. С. Горбачевым. Оратор сообщил, что кировцы ударно трудятся в завершающем году пятилетки и успешно выполнили план шести месяцев.

О комплексе природоохранных мер, осуществляемых в республике, рассказал первый заместитель Председателя Совета Министров Белорусской ССР депутат **Ю. М. Хусаинов.** Самокритичный анализ достигнутого, сказал оратор, убеждает, что работу по охране окружающей среды, рациональному использованию природных богатств в масштабах республики следует поднять на качественно новый уровень. Он отметил, что экологические проблемы можно эффективно решать лишь в случае более заинтересованного, чем сейчас, участия союзных министерств.

Москва и Подмосковье — район высоких нагрузок на природную среду. Пути эффективной охраны ее нашли отражение в выступлении первого секретаря Зарайского горкома КПСС депутата **Е. В. Балакиной.** Благодаря постоянному вниманию партии и правительства, партийных и советских организаций Москвы и области, активности населения этот край остается природной жемчужиной нашей страны. Но мы не обольщаемся достигнутым, отметила оратор.

О заботах и планах тружеников сельского хозяйства Ставропольского края рассказал председатель колхоза «Казьминский» депутат **А. А. Шумский.** Край добивается устойчивых урожаев. В то же время одной из острых проблем остается пестрота в результатах деятельности различных хозяйств. Оратор подчеркнул, что важнейшим фактором аграрного производства является бережное отношение к земле. Он рассказал об опыте противоэрозионных работ на Ставрополье.

Важное значение в улучшении природоохранной деятельности, отметил Председатель Совета Министров Латвийской ССР депутат **Ю. Я. Рубэн,** мы придаем широкому внедрению малоотходных и безотходных технологий. Оратор остановился на различных аспектах работы по охране природы в республике. Поля здесь отличаются обилием валунов, и успешная обработка их сдерживается отсутствием специальной техники.

Первый секретарь Брянского обкома партии депутат **А. Ф. Войстроченко** сказал о том, что война нанесла лесу огромный ущерб. Благодаря самоотверженному труду работников лесного хозяйства, общественности раны, нанесенные зеленому другу, ныне залечены. Народное хозяйство ежегодно получает из брянских лесов миллионы кубометров древесины.

Сессия Верховного Совета СССР продолжает работу.

(ТАСС).

Электронная библиотека (репозиторий) Томского государственного университета
http://vital.lib.tsu.ru

Экономический эксперимент и реконструкция

КЛЮЧИ ОТ БУДУЩЕГО

Во главу угла нашей экономической политики партия поставила ускоренное перевооружение промышленности на основе достижений научно-технической революции. Помочь решению этой стратегической задачи призван крупномасштабный экономический эксперимент, проводящийся в ряде отраслей народного хозяйства. О том, как идет реконструкция в условиях эксперимента, рассказывает главный инженер производственного объединения «Сибкабель» Николай Васильевич ЕРЕМЕНКО.

Я ОЧЕНЬ высоко оцениваю выступление М. С. Горбачева на совещании в ЦК КПСС, посвященном коренному ускорению научно - технического прогресса. Программа технического перевооружения намечена партией грандиозная, ее можно действительно сравнить с планами индустриализации страны в годы первых пятилеток. Но ясно, что трудности на этом пути весьма серьезные и всем предстоит много потрудиться, чтобы намеченное воплотить в жизнь. Совершенно справедливо упор сделан в первую очередь на развитие машиностроения. Без этого планы останутся на бумаге.

В нашей кабельной подотрасли нет собственного машиностроения. Значительную часть оборудования объединение получает из-за рубежа. Но есть настоятельная необходимость делать технику самим. Кабельная промышленность вроде бы не определяет технический прогресс, как, скажем, микроэлектроника или индустрия вычислительной техники. Но без проводов ни один спутник не будет работать, без кабеля со стапелей не сойдет ни один корабль. И нам небезразлично, какими будут качество и себестоимость нашей продукции. С другой стороны, мы используем огромные материальные ресурсы: кабели и провода — очень материалоемкие изделия.

Так как наша страна не производит нужного оборудования, мы покупаем за рубежом то, что предлагают. А это не всегда последнее слово техники, да и цена далеко нас не устраивает. Это одна из главных проблем реконструкции. Конечно, новое оборудование более совершенно, у него выше производительность. Но производительность повышается в полтора-два раза, а стоимость — в десять, а то и в двадцать раз. Из-за этого несоответствия цен новой техники и ее эффективности фондоотдача в объединении падает.

Техническое перевооружение для нашего объединения — не новость. Оно идет постоянно. С момента создания объединения численность коллектива уменьшилась на 1.200 человек. Тем не менее планы выполняются, а с началом экономического эксперимента — даже по поставкам на 100 процентов. Увеличить производительность за последние годы мы смогли только за счет реконструкции. Задание пятилетки по росту производительности труда мы выполнили за три года.

НА КАБЕЛЬНОМ производстве оборудование на волочении меняем за последние десять лет уже второй раз. На эмальпроизводстве сейчас ставим технику венгерского производства. Это хорошие машины, снабженные устройствами для дожигания газов, что позволило значительно сократить выбросы в атмосферу вредных веществ. Но здесь случился такой казус. Часть оборудования мы решили поставить отечественного. Изготовило эту технику одно из бакинских предприятий. Три эмальагрегата стоимостью около 600 тысяч рублей пришли в объединение из Баку, но третий год не можем их запустить из-за многочисленных конструкторских просчетов и небрежного исполнения.

Перейдя на работу в условиях экономического эксперимента, мы стали больше зависеть от темпов реконструкции и ее качества. Основные показатели, за которые премируются, — это производительность и снижение себестоимости. То и другое прямо связано с новой техникой. Должен сказать, что теперь нам стало работать значительно труднее. На мой взгляд, что-то было недоработано при составлении условий экономического эксперимента. Раньше мы не знали забот с выделением средств на техническое перевооружение, главной задачей было «выбить» фонды на хорошее оборудование. Сейчас мы должны перевооружаться, так сказать, за свой собственный счет, для этого предусмотрен фонд развития. Это совершенно правильно. Но для нашего старого предприятия фонд развития, который образуется за счет амортизационных отчислений и прибыли, явно недостаточен. В то же время ряд новых кабельных заводов не знает, куда девать эти средства. Получилась уравниловка, явно не приносящая пользы. Если положение не изменится, то темпы перевооружения, которые и без того напряженны, могут снизиться, что совершенно недопустимо. Можно воспользоваться кредитами, но их тоже необходимо погашать из того же явно заниженного существующими нормативами фонда развития. Так что предприятию от кредитов в данном случае пользы мало.

Норматив той части фонда развития, которая образуется за счет фонда амортизации, явно не соответствует потребностям объединения. Необходимо его изменить и всю амортизацию вносить в этот фонд.

В ХОДЕ экономического эксперимента выяснилось еще одно досадное обстоятельство. Сейчас следует всемерно ускорять путь новой, эффективной техники в цехи. Но Стройбанк, похоже, этого еще не осознал. Он требует огромную кучу бумаг, зачастую совершенно не нужных для дела. Мы не проектный институт, мы выпускаем продукцию. Всю документацию готовят наши технологи, занятые непосредственно производством, освоением новых технологических процессов. И они же должны разрабатывать огромные горы документации, включая рабочие чертежи на установку каждой машины.

Может, при новом строительстве это и надо, но в условиях реконструкции ни к чему. Только время отнимает. Стройбанк нас настолько «запеленал», что мы не можем повернуться. Должны заранее все расписать, что мы покупаем, какой вентилятор, какую машину. Все по строчкам, и попробуй что-нибудь приобрести сверх этих строчек... Недавно у нас был представитель облстатуправления, который интересовался незаконной отчетностью. Так список этих незаконных форм составил полторы страницы!

НЕОБХОДИМО решительнее перестраиваться, избавляться от груза старых традиций и привычек, менять приоритеты развития. В составе НИКИ, входящего в объединение «Сибкабель», есть головной отдел гибких шланговых кабелей. Раньше он занимался конструкциями кабелей. Теперь настала пора переключить усилия на совершенствование технологии изготовления продукции. Именно здесь большие резервы повышения качества кабелей, снижения издержек производства. Это как раз те требования, которые предъявляют условия экономического эксперимента.

Следует изменить свое отношение к промышленным предприятиям и строительно - монтажным организациям. Скажем, нашему объединению требуется ежегодно проводить работ по реконструкции на сумму четыре-пять миллионов рублей. Кто этим будет заниматься? У предприятия сил и кадров на ускоренную реконструкцию не хватит. До сих пор мы обходились силами своих ремонтных подразделений в ущерб содержанию основного оборудования. Необходимо широко привлекать к реконструкции такие организации, как «Сибэлектромонтаж». Конечно, они привыкли к простору капитального нового строительства и перестраиваться им будет нелегко. Но без этого не обойтись.

Значительно возрастает в условиях технического перевооружения роль новаторов производства. Техника всегда требует хозяйского взгляда рационализаторов, которые лучше, чем кто-либо, видят все достоинства и недостатки машин и механизмов, потому что они их обслуживают. В нашем объединении развитию движения новаторов всегда уделялось повышенное внимание. Задание пятилетки по экономическому эффекту от внедрения рацпредложений и изобретений мы выполнили к первому июля — на полгода раньше срока. В будущей пятилетке намечено значительно активизировать новаторское движение. Это один из наших резервов.

В следующей пятилетке объем выпуска продукции «Сибкабелем» останется примерно на сегодняшнем уровне. Однако численность коллектива уменьшится человек на 600. В связи с этим запланирован большой рост производительности труда. Мы наметили значительное улучшение качества ряда важных видов продукции, например, стеклообмоточных проводов, эмальпроводов. Должны также резко увеличить выпуск товаров народного потребления, особенно на колпашевском «Металлисте». К концу пятилетки на рубль фонда заработной платы станем выпускать этой продукции на сумму 60 копеек.

Все это станет возможным благодаря обновлению производства в условиях той свободы хозяйственного маневра, которую должен дать экономический эксперимент. В двенадцатой пятилетке войдут в строй новый цех геофизических кабелей, котельная, подстанция, очистные сооружения, технический водовод. Главная задача коллектива состоит в том, чтобы все это действовало эффективно, давало реальную отдачу.

МЕЖДУНАРОДНАЯ ИНФОРМАЦИЯ
Репортеры ТАСС сообщают

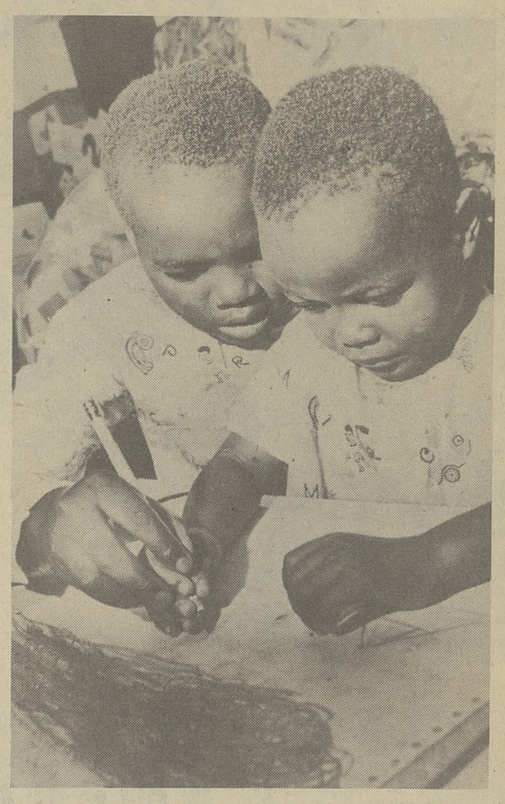

МАПУТУ. Более 60 яслей и детских садов для детей трудящихся открыто за годы независимости в мозамбикской столице и ее пригородах. Это создает широкие возможности для активного вовлечения в производственную и общественную деятельность мозамбикских женщин.

НА СНИМКЕ: воспитанники детского сада.

Фотохроника ТАСС.

ЗА ЯДЕРНОЕ РАЗОРУЖЕНИЕ

НЬЮ-ЙОРК. «Положить конец гонке вооружений!» — под таким девизом в США началась общенациональная кампания за ядерное разоружение. Проводимая по инициативе известной американской общественной организации «Мобилизация ради сохранения человечества», она приурочена к годовщине одного из наиболее трагичных событий современной истории — 40-летию атомных бомбардировок Соединенными Штатами японских городов Хиросима и Нагасаки.

Ровно сорок дней продлится эта кампания. В ее рамках у ворот военных баз, испытательных полигонов и заводов корпораций военно-промышленного комплекса пройдут акции гражданского неповиновения и демонстрации протеста против взвинчиваемой администрацией Рейгана гонки вооружений, ее курса на дальнейшее нагнетание международной напряженности. Наиболее массовые из них состоятся близ базы ВВС США Киртленд, исследовательского центра в Лос-Аламосе (штат Нью-Мексико), Ливерморской лаборатории радиации им. Э. Лоуренса (штат Калифорния), где создаются вооружения, предназначенные для ведения «звездных войн».

Как отмечается в пресс-релизе «мобилизации», важнейшим событием в рамках кампании станет также поездка по США делегации «хибакуся» — так называют в Японии жертвы атомных бомбардировок. Больные, искалеченные люди, они выразили готовность побывать в более чем 70 американских городах, чтобы страна, первая получившая и применившая ядерное оружие, а ныне выступающая инициатором гонки ядерных вооружений, смогла своими глазами увидеть, каким может быть финал этой безумной погони за химерой стратегического превосходства.

«Даже сегодня, спустя 40 лет после бомбардировок Хиросимы и Нагасаки, атомные бомбы продолжают счет своим жертвам, — заявила здесь журналистам организатор турне делегации «хибакуся» Тара Мур. — Если в первые же дни после взрывов погибли 200 тыс. человек, то теперь от различных болезней и увечий, связанных с применением атомного оружия, в Японии страдают уже 400 тыс. человек. Это красноречивый пример того, какие чудовищные последствия будет иметь для человечества глобальный ядерный конфликт».

КУБА НАКАНУНЕ ПРАЗДНИКА

ГАВАНА. Под лозунгами «Уверенно вперед к намеченным рубежам!», «Кубинский народ отстоит право своей революционной родины на независимость!» на острове Свободы начинается идеологический месячник, который посвящен 32-й годовщине героического штурма казармы Монкада. День 26 июля стал национальным праздником Кубы. Навстречу ему кубинские трудящиеся берут повышенные обязательства, многие предприятия народного хозяйства рапортуют о перевыполнении плана первых шести месяцев года. Ударный труд кубинских рабочих и крестьян — дань уважения и признательности участникам героического штурма бастиона тирании Батисты.

В ходе месячника по всей стране состоятся многочисленные конференции на заводах и фабриках, в учебных заведениях и воинских частях, на которых будут заслушаны доклады о революционной борьбе кубинцев, состоятся встречи с участниками исторического штурма, родственниками погибших патриотов. В Сантьяго-де-Куба пионеры проведут символический штурм казармы Монкада.

К идеологическому месячнику приурочены и другие мероприятия по повышению революционной бдительности и укреплению обороноспособности, которые проводятся Комитетами защиты революции (КЗР) — самой массовой кубинской общественной организацией.

ОПАСНЫЙ ИНЦИДЕНТ

ЛОНДОН. Опасный инцидент произошел неподалеку от базы подводных лодок в Фаслейне на реке Клайд (Шотландия). В самом центре города Хеленсберг столкнулись два грузовика, которые доставляли на базу ядерные боеголовки. Сохраняется угроза радиоактивной утечки и заражения местности. Доставки на базу подобных смертоносных грузов осуществляются регулярно.

Этот случай вызвал глубокую тревогу британской общественности. Один из руководителей местного окружного совета Й. Лейтч направил министру по делам Шотландии Дж. Янгеру и министру обороны М. Хезлтайну письма, в которых потребовал проведения официального расследования инцидента. Участники лагеря Мира в Фаслейне выступили с заявлением, в котором подчеркивается, что столкновение грузовиков с ядерными боеголовками могло привести к катастрофическим последствиям.

Поскольку инцидент стал достоянием гласности, министерство обороны Великобритании было вынуждено подтвердить, что он действительно имел место.

Беречь народное добро

ЛОШАДИ В ОЗЕРЕ

Сегодня, когда повсеместно укрепляется трудовая и государственная дисциплина, активнее проводятся в жизнь и мероприятия по борьбе за сохранность социалистической собственности в промышленности, торговле, сельском хозяйстве и других отраслях. Сделано немало, но не везде. Хотелось бы показать это на примере деятельности предприятий сельского хозяйства.

Партия и правительство уделяют большое внимание развитию агропромышленного комплекса, выделены огромные средства. Делается все, чтобы совхозы и колхозы стали рентабельными, а в быту и на работе труженикам были созданы хорошие условия. И очень важно беречь каждую копейку. Результаты проверок, однако, показали, что далеко не все руководители и рядовые работники умеют и хотят быть бережливыми.

Осенью прошлого года часть зерновых ушла под снег, сельскому хозяйству нанесен большой урон. И во многих районах все списали на погоду. Мне пришлось побывать во многих хозяйствах, когда уборка шла по снегу. Сложилось твердое убеждение, что потери принес не только ранний снег. Истинными причинами явились плохая подготовка к уборке, недостатки в организации труда.

Отличный урожай пшеницы вырос в колхозе имени Калинина Зырянского района. А из-под снега намолачивали едва по десять центнеров зерна с гектара. Сами механизаторы утверждали, что при ином ведении дела хлеб убрали бы до снега. Ведь комбайны вовремя не были отремонтированы, в коллективах мирились с нарушениями трудовой дисциплины. В страду отдельные комбайнеры пьянствовали, а руководители колхоза проявили беспомощность.

Бесхозяйственность, неумение организовать работу сегодня всюду обходятся дорого.

Прошлым летом паслись 17 лошадей совхоза имени XXII съезда КПСС Кожевниковского района на лугах за рекой. С наступлением холодов о них не вспомнили ни директор совхоза В. А. Федосов, ни главный зоотехник А. Г. Махалов, ни бригадир Г. Д. Яковлева, на подотчете которой находились лошади. Яковлевой было не до того. Ее связал по рукам и ногам «зеленый змий». Она не приняла мер, чтобы перегнать животных через реку. Преодолевая холод и голод, лошади забрели в озеро, заросшее травой, водорослями. Обратно выйти не смогли и погибли, вмерзнув в лед. В результате такого «хозяйствования» государству нанесен ущерб более 10 тысяч рублей.

Не все руководители, специалисты и материально-ответственные лица совхозов Кожевниковского района в дружбе с законами по охране социалистической собственности. Ущерб от падежа скота уже в текущем году превысил 200 тысяч рублей, а с виновных взыскано лишь пять тысяч. В районе нередки случаи хищений, разбазаривания социалистической собственности именно на предприятиях агропромышленного комплекса.

На путь разбазаривания народного добра, хищений и злоупотреблений встают даже руководители. Работал, к примеру, в совхозе «Елгайский» В. И. Крутиков около 8 лет экспедитором. За махинации и рвачество его освободили от занимаемой должности. С приходом нового директора В. Я. Моисеева вновь приняли на работу Крутикова. Теперь уже на должность заместителя директора совхоза. Тот действовал привычно. Он похитил совхозные автопокрышки к машинам «Жигули». Похищенное поделил с директором. Моисеев в долгу не остался и разрешил Крутикову заправлять личный автомобиль государственным бензином. Похищено более трех тысяч рублей. Воровство было пресечено работниками милиции.

«Колесной болезнью» в Кожевниковском районе заболели экспедитор районного объединения «Сельхозтехника» Ромашов и директор совхоза «Еловский» В. С. Ворона. Ромашов похитил несколько автопокрышек и тоже поделился с директором.

В текущем году работники БХСС вскрыли несколько хищений в совхозах «Дубровский», «Еловский», «Заветы Ленина». Выявлено немало случаев приписок, очковтирательства, халатности. Так, в совхозе «Смена» при перевозке зеленой массы кукурузы приписали свыше 11,3 тысячи тонн. Водителям незаконно выплачено 3.376 рублей. Завышался километраж в путевых листах, товарно-транспортных накладных, списывался бензин. Ущерб от приписок составил в совхозе «Смена» почти 12 тысяч рублей. Ответственным за приемку силоса бывший директор совхоза В. А. Сайчук назначил ранее судимого за халатность Г. Е. Утюмова...

Очень слаб в районе ведомственный контроль, а также контроль со стороны вышестоящих организаций, плохо налажен бухгалтерский учет, крайне беспомощна работа ревизионной группы. Нечетко взаимодействуют группы БХСС и ревизионный аппарат. Чтобы провести ревизию, в совхоз «Дуровский» дважды направлялось постановление начальнику управления сельского хозяйства Н. А. Цалко. В управлении долго не реагировали. Лишь спустя два месяца к работе приступила старший ревизор управления П. С. Ромашова. Но уже через три дня переключилась на другую работу.

П. С. Ромашова не передает акты ревизий следственным органам, а хранит их дома. С документами знакомит только начальника управления Н. А. Цалко. Удобный способ не выносить сор из избы! Ревизорская работа в управлении запущена. Прямое следствие — бесхозяйственность, крупные потери от хищений и махинаций.

Работники БХСС предпринимают меры по предупреждению новых хищений социалистической собственности в сельскохозяйственной отрасли. Наведение порядка и дисциплины, строгое соблюдение закона, неотвратимость наказания помогут поставить прочный заслон расхитителям.

В. СКОП,
начальник отдела БХСС УВД облисполкома.

Хроника наступления на пьянство

Фляга браги изъята у жителя поселка Киргизка Г. Г. Хуторного, работающего продавцом магазина объединения «Колос». Народный суд Томского района, рассмотрев уголовное дело, оштрафовал Г. Г. Хуторного на 200 рублей.

Рис. М. Владимирова.

* * *

В коллективе Томского завода резиновой обуви злостных пьяниц и прогульщиков обсуждают на рабочих собраниях, к ним применяют меры воздействия товарищеские суды. Нарушители дисциплины полностью лишаются премий и тринадцатой зарплаты, отпуск им переносится на зиму. В мае было исключено из профсоюза пять неисправимых пьяниц и прогульщиков.

* * *

Во всех цехах Томского электролампового завода рабочие собрания наметили меры по искоренению пьянства. Более двух десятков любителей спиртного и прогульщиков держали ответ перед товарищами. Партком утвердил комплексный план улучшения воспитательной работы, проведения досуга.

В июне значительно снизилось число нарушений дисциплины.

СПРАШИВАЙТЕ — ОТВЕЧАЕМ

— Высчитывается ли налог за бездетность с жен, мужья которых являются курсантами военных училищ?

С. ГРИБОВА.

г. Томск.

— Согласно инструкции о порядке взимания налога с холостяков, одиноких и малосемейных граждан курсанты военных училищ и их жены освобождаются от уплаты этого налога.

* * *

— Мы проживаем в ведомственном доме университета. В последние годы работники ЖКО не производят в квартирах замены изношенного сантехнического оборудования (краны, смесители, мойки и т. п.), ссылаясь на имеющееся постановление правительства, которое будто бы запрещает это делать.

Так ли это?

ХИЛО, ПРОКОПЬЕВА и другие.

г. Томск.

— Коммунальная служба университета поступает неправильно. Изношенное сантехническое оборудование в квартирах дома, состоящего на балансе университета, она обязана заменять.

* * *

— Какой должна быть норма топлива, предоставляемого учителям, проживающим в сельской местности в неблагоустроенных домах?

Н. СИНЯКОВА и другие.

Томский район.

— Лицам, пользующимся правом на бесплатное отопление, предоставляются дрова в количестве 15 кубометров в местностях, приравненных к районам Крайнего Севера, а в других районах области — по 12 кубометров в год, если в квартире жилая площадь до 30 квадратных метров. При площади от 31 до 40 — выдается полторы нормы, а свыше 40 — две нормы топлива. Количество печей значения не имеет. Но обязательное условие предоставления топлива в указанных нормах: жилая площадь на одного члена семьи должна быть не более 12 квадратных метров.

* * *

— Расскажите о свойствах тыквенного напитка. При каких заболеваниях он рекомендован?

Г. ЕФРЕМОВА.

г. Томск.

— Тыквенный напиток — ценный пищевой продукт. Он содержит сахар, азотистые вещества, ценные минеральные соли — калий, натрий, кальций, магний, железо, фосфор, серу, а также витамины, и особенно много каротина. Все это делает тыквенный напиток диетическим продуктом. Применяется он и в лечебном питании. Но людям, имеющим различные заболевания, прежде, чем включать его в рацион, следует проконсультироваться у врача.

На житейских перекрестках

Рекостав

Эта история долго не давала мне покоя, хотя ничего необычного в ней нет.

...Спускаясь однажды по лестнице девятиэтажного дома в третьем микрорайоне, я невольно задержался на пятом этаже. Внимание привлекла красиво отделанная дверь одной из квартир. Не дверь — произведение искусства.

Дверь раскрылась, и я увидел своего давнего знакомого плотника РСУ Виктора Михайловича Домнина.

Поздоровались.

— Вот стою и любуюсь,— начал я разговор.

— А что не заходишь? — спросил Виктор.

Удивили меня не столько размеры квартиры, она пятикомнатная у Домниных. Удивили особая чистота, порядок, обилие разных цветов, вещей, изготовленных руками самого хозяина. И почти в каждой комнате — магнитофон. Здесь очень любят музыку.

— Откуда берешь время на все? — спросил я Виктора.

Он улыбнулся.

— Бросил пить, девять лет будет в этом году, много времени появилось. Надо бы раньше, дураку, это сделать. Поздно мы это понимаем. Только и свет увидел за последние годы. Жаль, здоровье уже не то.

Поговорить по душам не успели, оба торопились, но договорились встретиться вечером, когда придет с работы жена Виктора, Лидия Юлиусовна, санитарка местной больницы.

И вот рассказ Домниных.

Начала его Лидия Юлиусовна, принесшая маленький отросточек какого-то цветка, который тут же начала прилаживать в горшочек.

— В Стрежевой мы приехали в 1969 году. На руках четверо детей мал-мала меньше. Жили сначала в бараке, потом в балке. Работы никакой не боялись. Все сами. У Виктора руки золотые. Он и маляр, и штукатур, и каменщик, и плотник, каких поискать. Зарабатывал хорошо. И начальство им довольно было. Бригадиром поставили. Обжились мы быстро. Дети подросли. Еще двое родились. Дали нам от поссовета квартиру трехкомнатную. В то время больших еще не строили. Да и хватало нам. Казалось бы, живи да радуйся. Расти детей. Только стала я замечать, все чаще и чаще Виктор с работы под хмельком является. Стал пить и на работе. Сколько я слез пролила, сколько ночей недоспала!

А с него как с гуся вода. Приползет домой и бух в постель. Ни поговорить, ни посоветоваться. Раздражительным стал. Ты ему слово, а он тебе десять. Начнешь стыдить: «Виктор, опомнись, дети на тебя смотрят». Молча возьмет удочку и на рыбалку. А там та же история. Такая же компания подбиралась. Стала я бояться, как бы не утонул.

Уж как я намучилась с ним в это время — врагу не пожелаешь. Пошла к нему на работу. И что вы думаете? Бригада скрывает, что он пьет. Прячет его. Отругала я хорошенько женщин из его бригады: «Какие же после этого вы матери, если защищаете его?» Не знаю, чем бы все это кончилось.

— Давай, мать, я сам дальше расскажу, раз уж я виноват во всем, — поднял голову Виктор.

— В тот день мы дощечки пилили. Перед обедом подбегает один из плотников и на ухо шепчет, мол, гонца посылаем, не желаешь ли? Отдал я трешку.

В обед выпили с напарником бутылку вина на двоих. Продолжаем работу на циркулярке. Сейчас не знаю точно, да и какое это имеет значение, — не то друг доску сильно потянул, не то сам толкнул я ее, а только поднимаю руку, а пальцев нету...

Потом, когда вышел из больницы, жена и говорит: «Давай, Виктор, думать, как будем жить дальше. Или бросай пить. Или я забираю детей и уезжаю на Волгу, к матери».

Стал лечиться. Тут же в больнице, где она работала. Пятеро нас в палате лежало. Делал все точно, как врач говорил. Все таблетки принимал вовремя... С тех пор — ни капли. Даже пива.

А дальше жизнь пошла как по маслу. Дома порядок и на работе порядок. Приходишь со светлой головой, и работа спорится. Не ищешь темный угол, где бы прикорнуть. Раньше от начальства прятался, теперь — почет и уважение, пошли благодарности, премии, грамоты.

Лет пять назад горисполком выделил нам эту квартиру. Целые хоромы. Получил бы я ее, если бы пил? Не думаю. Выходит, пьянка — это далеко не личное дело пьющего. И дети страдают, и производство. Я уже не говорю про здоровье. Бросил пить — забыл, когда на больничном был. Квартиру вот оборудовал. Самое опасное — стесняемся мы сказать человеку, если он пришел на работу под хмельком. Снисхождение ему делаем, как бы больным считаем. А лечить эту болезнь надо своевременно. Иначе беда. Сколько хороших мужиков, специалистов ушло, а точнее, пришлось выгнать из нашей бригады за последнее время. Пьют, прогуливают.

Как-то на досуге мы с женой стали подсчитывать, сколько денег примерно ушло на водку. Велик материальный ущерб, который я причинил своей семье. А моральный? Ну да что теперь говорить?! К прошлому возврата нет.

О многом мы поговорили у Домниных. И о детях, и о достатке, что пришел в их дом. Трое старших живут уже отдельно, завели семьи. А по выходным приходят все к отцу-матери. Посидеть, поговорить, попить чаю. В доме сухой закон. И я почему-то подумал: а почему закон? Да это же нормальное состояние жизни человека.

Поговорили мы о музыке и о цветах. Показывая на стопки аккуратно стоящих кассет с записями произведений любимых Виктором Михайловичем композиторов, Лидия Юлиусовна не удержалась: «Для него музыка — это все, готов часами слушать. И спать ложится с наушниками. Жаль, на гармошке теперь не может играть. Так и стоит без дела. А для меня цветы — отрада».

И неожиданно предложила:

— Хотите, я дам вам отросточек вот этого цветка? Интересное растение. Рекостав называется. Цветет, когда река начнет замерзать. Очень нежный цветок. Говорят, приносит в дом счастье...

Н. БЕЛОУС.

Электронная библиотека (репозиторий) Томского государственного университета
http://vital.lib.tsu.ru

ДАВНЯЯ ТВОРЧЕСКАЯ ДРУЖБА СВЯЗЫВАЕТ ТОМИЧЕЙ С ОПЕРНЫМ ТЕАТРОМ ИЗ БУРЯТИИ.

Встреча через семь лет

В понедельник общественность областного центра встречала на вокзале Томск-I и в аэропорту Богашево артистов Государственного академического ордена Ленина театра оперы и балета Бурятской АССР.

В аэропорту гостей встретили представители партийных, советских, профсоюзных, комсомольских организаций областного центра и Ленинского района, который будет шефствовать над коллективом из братской автономной республики.

Вчера в помещении областного драматического театра состоялось торжественное открытие гастролей. Артистов Бурятии тепло приветствовали начальник областного управления культуры З. И. Салопова, представители Ленинского района областного центра. С ответным словом от коллектива театра выступил главный режиссер народный артист РСФСР, лауреат республиканской премии Бурятской АССР С. Д. Будажапов. Он поблагодарил за сердечный прием и выразил надежду, что новая встреча томичей с хорошо известным им музыкальным театром принесет взаимную радость и обогащение.

Затем состоялся спектакль. Шла опера А. Бородина «Князь Игорь». В заглавной партии выступил народный артист РСФСР С. В. Раднаев. В спектакле были заняты также народная артистка РСФСР Л. П. Левченко (Ярославна), заслуженные артисты Бурятской АССР Г. М. Багадаев (Галицкий), Б. И. Петюк (Кончак) и другие. Дирижировал народный артист РСФСР И. Ю. Айзикович.

НА СНИМКЕ: встреча в аэропорту.

Фото **Н. Потапова.**

БЮРО ПОГОДЫ СООБЩАЕТ

Сегодня по области — переменная облачность, местами небольшие кратковременные дожди, грозы, ветер южный, 5—10 метров в секунду, температура 22—27 градусов тепла. В Томске без осадков, температура 23 — 25 градусов тепла.

4—5 июля — переменная облачность, преимущественно без осадков, ветер восточный, 5—10 метров в секунду, температура ночью 6—11, днем 20—25 градусов тепла.

Телевидение

СРЕДА, 3 июля

ПЕРВАЯ ПРОГРАММА

МОСКВА

8.00 — «Время». 8.55 — Концерт. 9.25 — «Клуб путешественников». 10.25 — «От Буга до Вислы». 1-я серия. 11.30 — Новости.

С 11.35 до 14.15 — перерыв. 14.15 — Новости. 14.35 — «Мирчинк» идет на разведку». Премьера документального телефильма. 15.05 — «Фильм — детям». «Бронзовая птица». 2-я серия. 16.10 — «Знакомьтесь: Шри Ланка». Киноочерк. 16.35 — «Человек — хозяин на земле». 17.35 — «Искусство Вьетнама». Передача 2-я. 18.10 — Концерт. 18.45 — «Сегодня в мире». 19.00 — Мультфильм о вреде алкоголизма. 19.10 — «Мир и молодежь». 19.50 — «От Буга до Вислы». 2-я серия. 21.00 — «Время». 21.35 — «Театр и время». «Живые традиции МХАТа. Монолог режиссера». Народный артист СССР О. Ефремов. 22.45 — «Сегодня в мире».

ВТОРАЯ ПРОГРАММА

МОСКВА

8.00 — Утренняя гимнастика. 8.15 — «Черное солнце». Художественный фильм. 9.55 — Встреча школьников с дважды Героем Советского Союза летчиком-космонавтом СССР А. В. Джанибековым. 10.40 — «Образ твой». Фильм-концерт. 11.05 — «Дж. Свифт. Страницы жизни и творчества». 12.05 — «Приключения в каникулы». 3-я серия. 13.25 — «Немецкий язык». 13.55 — «Творчество юных». 14.25 — «Мугалим». Документальный телефильм. 14.50 — Чемпионат СССР по конному спорту. 15.35 — Новости.

С 15.40 до 17.30 — перерыв.

ТОМСК

17.30 — «Здравствуй, Бурятия!» Телефильм.

МОСКВА

18.00 — Новости.

ТОМСК

18.20 — «Хочу все знать!» Киножурнал. 18.30 — «Курсом ускорения научно-технического прогресса». Передачу ведет заведующий отделом науки и учебных заведений обкома КПСС Н. П. Кириллов. 19.00 — «День области». 19.15 — «За здоровый образ жизни». 19.40 — «Актуальные интервью». Об участии горожан в заготовке кормов.

МОСКВА

20.00 — «Спокойной ночи, малыши!»

ТОМСК

20.15 — «К гастролям Бурятского государственного ордена Ленина академического театра оперы и балета».

МОСКВА

21.00 — «Время». 21.35 — «Родники Минг - Булака». Премьера художественного телефильма. 1-я серия. 22.40 — «Путешествие по Москве. Улица Герцена». Документальный телефильм.

ТРЕТЬЯ ПРОГРАММА

МОСКВА

18.00 — Новости. 18.20 — Международные соревнования по акробатике, спортивной и художественной гимнастике. Передача из Венгрии. 19.00 — «Сельский час». 20.00 — «Спокойной ночи, малыши!» 20.20 — «Рассказывают наши корреспонденты».

Зам. редактора **Ю. И. ГРИШАЕВ.**

Новости

На курортах Сибири

Группа сотрудников Томского научно-исследовательского института курортологии возвратилась из поездок по курортным организациям Сибири. Там они провели научно - практические конференции и семинары специалистов - курортологов. Совещание в Приморье было посвящено проблемам климатотерапии. В Бурятии, на совещаниях на байкальском курорте Горячинск, перед курортологами и врачами автономной республики выступили кандидаты медицинских наук Э. И. Филипченко, В. Г. Альперович и научный сотрудник института В. Н. Муковкина. Затем эта же группа работников НИИ выступила перед специалистами иркутских курортов — Ангара, Усолье, Братское взморье. Томские курортологи-педиатры провели конференцию на детском курорте в Хакасии.

Н. МИХАЙЛОВ.

Успех заводских артистов

В производственном объединении «Сибэлектромотор» завершился фестиваль художественной самодеятельности. Весной и в начале лета заводские артисты дали 55 концертов на селе, в цехах предприятия и на летних агитплощадках, а также на своей базе отдыха «Обь». Один из лучших самодеятельных коллективов — жилищно - коммунального отдела и детских дошкольных учреждений объединения — полностью передал в Советский фонд мира премию, полученную за участие в фестивале.

Самодеятельные артисты объединения заняли первое место в смотре среди предприятий электротехнической промышленности.

Г. ИВАНОВА.

Дары юга

В овощных магазинах областного центра бойко покупаются небольшие, но очень вкусные и ароматные яблоки. Они из солнечного Узбекистана. Восемь вагонов — 240 тонн — направлены в Томск из хозяйств Самаркандской области. Из Ферганы уже почти реализовано тринадцать вагонов ранних помидоров. Узбекского «происхождения» и капуста, которая продается в областном центре и в районах. Объединение «Томскплодоовощ» ожидает в июле дополнительного поступления помидоров из Узбекистана, Молдавии и Астрахани.

Н. АЛЕКСЕЕВ.

Спортивное обозрение

ЛЮБИТЕЛЕЙ СПОРТА МИЛЛИОНЫ

В минувшие выходные дни, хочется надеяться, миллионы наших граждан свой досуг посвятили спортивным занятиям, чтобы быть сильнее, крепче, энергичнее, чтобы получить заряд бодрости для успешной учебы, труда в начавшейся 1 июля новой неделе.

Позади туристские походы, пробежки, рыбалка, сыгранные матчи в волейболе, баскетболе, теннисе, бадминтоне, футболе. Как хорошо сейчас на природе — в лесу, на берегу речки! И неужели еще кто-то, приходя на берег реки, не научился плавать?

Спорт держится не только на энтузиазме, но и на требовании к себе. Надо найти для него время, порой надо заставить себя не лениться — пораньше проснуться, не пропустить тренировку, преодолеть в какие-то мгновения усталость. И это все окупится. Но спорт требует и организационного начала — нужно строить, и даже самим любителям спорта, простейшие спортивные площадки по месту жительства, в зонах отдыха, около своих школ, учреждений, предприятий. Нужны инструкторы, пусть общественные, которые могли бы научить основам техники игры в теннис, бадминтон, дали советы для бега, быстрой ходьбы, показали разные стили плавания.

Спорт, наверное, сейчас интересует всех. О нем говорят. Не проходит без внимания любителей спорта ни одно крупное соревнование.

Ну, как «Спартак» сыграл в Вильнюсе? Сможет ли Михаил Таль попасть в заветную «четверку» на межзональном шахматном турнире в Мексике, проводящемся в рамках новых соревнований претендентов на первенство мира? Видели ли вы мотобол по телевидению, по-моему, это интересно?

Примерно такие вопросы задают друг другу любители спорта и высказывают свое мнение, порой уж очень категоричное. Но, что важно, неравнодушное.

Так вот, «Спартак» сыграл 30 июня с «Жальгирисом» в Вильнюсе вничью — 1:1 и снова огорчил своих почитателей. Ведь у него это уже восьмая ничья из десяти, составляющих лимит.

Первый круг чемпионата страны по футболу завершен. Лидерами прошли «промежуточный финиш» киевские динамовцы, показывающие в этом сезоне активную, быструю и техничную игру, в которой отлично ведут свои «роли» и ветераны, и молодые спортсмены, включая дебютантов команды.

Киевские динамовцы выиграли в минувшее воскресенье на своем поле у торпедовцев Кутаиси — 1:0. Гол забил атакующий защитник Анатолий Демьяненко.

Матчи последнего тура первого круга были достаточно острыми и интересными. Наибольшее внимание, конечно, привлекли встречи с участием первой «пятерки», отрывающейся сейчас от остальных команд. Самоотверженная, энергичная борьба была в матче между нынешним чемпионом — «Зенитом» и чемпионом СССР-82 минским «Динамо». Хозяева поля — минчане — чаще атаковали, но матч закончился вничью — 0:0. У динамовцев Минска это уже седьмая ничья.

Торпедовцы Москвы на своем поле принимали чемпионов СССР-83 футболистов «Днепра» и все время теснили соперников. Но Олег Протасов в контратаках, отлично выбирая позицию, еще до перерыва трижды поразил ворота торпедовцев. Счет матча — 3:0. «Днепр» после первого круга занял в турнирной таблице вторую позицию.

Вот как выглядит названная первая «пятерка» после первой половины пути: динамовцы Киева — 27 очков (11 побед, 5 ничьих и 1 поражение), «Днепр» — 25 (9; 7; 1), «Спартак» — 22 (7; 8; 2), «Торпедо» и «Динамо» (Минск) — по 21.

Голландец Ян Тимман уже обеспечил себе путевку на следующий этап шахматных соревнований на первенство мира. На турнире в Мексике он после 14 туров набрал 11 очков. После этого тура второе место занял кубинец Хесус Ногейрас — 9,5 очка. Третье-четвертое места делят Михаил Таль и Кевин Спраггет (Канада). У них по 8,5 очка и одной отложенной партии.

Начался еще один межзональный турнир в Швейцарии. В нем выступят от СССР гроссмейстеры Л. Полугаевский, Р. Ваганян и А. Соколов. Он также определит четырех участников следующего этапа состязаний — главного турнира претендентов, который состоится в октябре во Франции. Затем уже состоятся матчи сильнейших претендентов на титул чемпиона мира.

Чемпионаты страны сейчас проходят по многим видам спорта, в том числе и по мотоболу. В очередном туре нынешний чемпион СССР «Ковровец» забил в ворота команды «Подолия» семь безответных мячей и набрал 19 очков. 20 очков после победы над «Союзом» (Енакиево) со счетом 6:5 имеют теперь экс-чемпионы — мотоболисты «Металлурга» из Подмосковья. Они и лидируют в чемпионате, в котором спортсмены демонстрируют не только интересную игру, но и великолепное вождение мотоцикла.

На чемпионате страны по пулевой стрельбе в подмосковном городе Мытищи спортсмены проявляют не только снайперские качества, но и характер, волю, выдержку и выносливость. Соревнования иногда длятся по нескольку часов. По 60 выстрелов, например, производят участники стрельбы из пистолета. Когда закончилось их нелегкое соревнование, победителем был объявлен Александр Мелентьев, динамовец из Фрунзе. Да, это — олимпийский чемпион. На московской Олимпиаде он выбил 581 очко из 600 возможных. Сейчас его сумма тоже очень высокая — 578. В этом сезоне еще никто в мире на соревнованиях так успешно не стрелял из пистолета. А сумма трех динамовцев — Мелентьева, москвича Б. Кокорева и В. Шилова из Гродно — составила новый рекорд СССР — 1.712 очков.

А. НИКОЛАЕВ, (ТАСС).

В ЧЕСТЬ ПРАЗДНИКА, В ЧЕСТЬ ФЕСТИВАЛЯ

Разнообразными стартами отметили томские физкультурники День советской молодежи. Многие из этих соревнований были посвящены приближающемуся XII Всемирному фестивалю молодежи и студентов в Москве.

В микрорайоне завода резиновой обуви соревновались коллективы физкультуры завода и карандашной фабрики. Состоялись эстафеты, волейбольные и футбольные баталии. А юные физкультурники состязались в веселых стартах: тут и бег в мешках, и соперничество в передвижении на ходулях...

В Академгородке физкультурный праздник начался накануне, в субботу, семейными стартами «Папа, мама и я». Главными здесь были эстафеты. А между общежитиями академических учреждений прошли соревнования по футболу и волейболу.

На стадионе производственного объединения «Сибэлектромотор» состоялись финальные соревнования по футболу на первенство предприятия в честь XII Всемирного фестиваля. У футболистов встречались команды первого и пятнадцатого цехов, верх одержал пятнадцатый. Во встрече волейболистов пятый цех победил команду четырнадцатого.

По футболу, волейболу и другим видам спорта соревновались команды общежитий манометрового завода.

У Дворца культуры «Авангард» были организованы семейные старты, соревнования между коллективами общежитий ТНХК.

МАЛЬЧИШКИ И ФУТБОЛ

Любимое занятие многих мальчишек в летние каникулы — футбол. Как всегда, в пионерских лагерях, дворах, на городских и сельских стадионах проходят жаркие сражения. Множество ребячьих команд собрали состязания на призы клуба «Кожаный мяч». Областные финалы состоялись в Зырянском, Верхнекетском и Томском районах. Во всех трех группах — старшей, средней и младшей — сильнейшими были юные футболисты из Томска.

Чемпионами вернулись домой ребята из команд «Глобус», «Ровесник», «Орленок». Им предстоит участие в зональных соревнованиях на призы популярного клуба. Заметно подтянулись в мастерстве и футболисты из сельских районов.

С. СВЕТЛОВ.

За путевку в финал

Футболисты сборной Аргентины празднуют победу. Сыграв в Буэнос-Айресе в отборочном матче мирового первенства на своем поле вничью — 2:2 (1:2) с командой Перу, они добились права вслед за сборными Италии, Мексики, Венгрии, Уругвая, Бразилии выступить в финальной стадии мексиканского чемпионата мира-86.

В этот же день футболисты Бразилии, трехкратные чемпионы мира, в Сан-Паулу со счетом 1:1 (1:0) завершили отборочный матч с командой Боливии. Результат игры не имел значения для хозяев поля, поскольку они еще раньше обеспечили себе путевку в Мексику.

(ТАСС).

Поиск

ГДЕ ЖЕ ВЫ ТЕПЕРЬ?..

25 июня 1940 года у военкомата на Набережной Ушайки нас стояло в строю 50 человек. Первой назвали фамилию Типикина, он и был назначен старшим. До станции Томск-II шли пешком, до Тайги ехали в пассажирском вагоне, а там ожидал нас эшелон из теплушек. Из десяти городов Западной Сибири набралось 500 человек. Ранним утром 12 июля прибыли в Хабаровск.

Нас, томичей, среди которых была добрая половина студентов, посадили на автомашины и увезли на базу Амурской военной флотилии. Там мы обучались различным военным специальностям. Большинство томичей стали радистами — это Александр Типикин, Анатолий Соломин, Анатолий Иглаков, Никита Сытых, Николай Севрюков и другие. Шифровальщиками стали Василий Великосельский, Василий Глотов, сигнальщиком — Иннокентий Трухаев, связистом — Виктор Крюков, мотористами — Шафран и Родченко, некоторые овладели специальностями артиллеристов, минеров.

В марте 1941 года мы все были расписаны по кораблям и воинским частям. Во время войны против немецко-фашистских захватчиков Амурская флотилия не раз отправляла большие группы краснофлотцев на фронт. Одной из групп командовал капитан-лейтенант Сурнин. Однажды в бою его прикрыл собой краснофлотец Ласточкин и умер на руках офицера.

Оставшиеся на Дальнем Востоке мои товарищи призыва сорокового года приняли активное участие в разгроме милитаристской Японии.

Может, кто-либо из призывавшихся вместе со мной откликнется, вспомнит описанные мною события? Как сложилась ваша судьба? Прошу извинить, если исказил чью-то фамилию, неправильно написал имя. Ведь давно дело было.

Пишите мне по адресу: Томск-40, Иркутский тракт, 142, кв. 48 (Черемушки), Сердцеву Ивану Фомичу.

И. СЕРДЦЕВ, бывший радист, старшина первой статьи.

РЕКЛАМА ОБЪЯВЛЕНИЯ АНОНС — Вам, зрители

Театр

ДРАМЫ

Гастроли Бурятского государственного ордена Ленина академического театра оперы и балета.

3 июля. «Красавица Ангара» — 19-30.

Кино

В КИНОТЕАТРАХ:

«РОДИНА»

3 июля. «Герой ее романа» — 9-10, 10-50, 12-30, 14-10, 16-10, 18-20, 20, 21-40.

имени М. ГОРЬКОГО

3 июля. «Бобби» (две серии) — 8-30, 11, 13-30, 16, 18-30, 21. «Милый друг» — 8-35, 10-30, 12-25, 14-20, 16-15, 18-10, 20-05, 22. Зал кинохроники. Мультсборник для взрослых — 9, 10-05, 11-10, 12-15, 13-20, 14-25, 15-30, 20.

«ОКТЯБРЬ»

3 июля. «Милый друг» — 8-30, 12-10, 14-10, 16-10, 18-10, 20-10, 22-10. «Бобби» (две серии) — 8-30, 11, 13-30, 16, 18-40, 21-20. «Осенний подарок фей» — 10-30.

«ПИОНЕР»

3 июля. «И вот пришел Бумбо...» — 9, 10-40, 12-20, 14, 15-40. «Новые приключения Желтой Розы» — 17-30, 19-30, 21-20.

имени И. ЧЕРНЫХ

3 июля. «Вий» — 9, 10-40, 12-20, 14, 16, 17-40, 19-20, 21. «Человек-амфибия» — 9, 12-40, 14-30, 16-20, 18-10, 20, 21-40. «Мориц из афишной тумбы» — 10-50.

«СИБИРЯК»

3 июля. «Двенадцать месяцев» — 9-20, 11. «Синьор Робинзон» — 12-40, 14-20, 16, 17-40, 19-20, 21.

ДОМ ОФИЦЕРОВ

3 июля. «В джазе только девушки!» — 17, 19, 21.

«АВАНГАРД»

3 июля. «Самраат» (две серии) — 18, 21.

ДОМ КУЛЬТУРЫ «СИБКАБЕЛЬ»

3 июля. «Утро без отметок» — 15. «Верная Рука — друг индейцев» — 17-20, 19, 21.

СПТУ-21 приглашает инженерно-педагогических работников на должности преподавателей и мастеров производственного обучения для подготовки рабочих кадров металлообрабатывающей и электрической промышленности, преподавателя и мастера производственного обучения по бурению.

С сентября 1985 года заработная плата мастеров повышается на 30 процентов.

Здесь же требуются дежурные по общежитию. Справки по тел. 5-80-61, доп. 1-35 или 8-55.

Томское высшее военное командное училище связи ОБЪЯВЛЯЕТ КОНКУРС на замещение вакантных должностей по кафедре высшей математики и инженерной графики: **профессора** кафедры высшей математики; **ассистента** кафедры инженерной графики.

Срок подачи заявлений на конкурс — один месяц со дня опубликования объявления в газете. Заявления с приложением соответствующих документов направлять на имя начальника училища по адресу: 634056, Томск, пр. Фрунзе, 9.

Томское областное управление Гострудсберкасс СССР купит бухгалтерские автоматы «Аскота-170» в хорошем состоянии. Обращаться по телефону 2-54-43 или письменно по адресу: 634050, Томск, ул. Дзержинского, 24

Институт химии нефти СО АН СССР ОБЪЯВЛЯЕТ КОНКУРС на замещение вакантных должностей заведующих **лабораториями углеводородов и деструктивных методов переработки сырья.**

Срок подачи документов — один месяц со дня опубликования объявления в газете.

Документы на конкурс направлять по адресу: 634055, Томск, пр. Академический, 3, ученому секретарю.

Служба трудоустройства

ПРИГЛАШАЕТ НА РАБОТУ

В **УРС «ТОМСКНЕФТЬ»: ревизоров, инспектора отдела кадров, заместителя главного бухгалтера, кладовщиков, зоотехника, комплектовщиков, экспедиторов, секретаря-машинистку.**

Для работы вахтовым методом в пос. Вах — **повара, кухонных рабочих.**

В **ТОМСКИЙ ФИЛИАЛ ИНСТИТУТА «ГИПРОТЮМЕНЬНЕФТЕГАЗ»:**

в технологический отдел — **заместителя начальника отдела, ведущих инженеров и инженеров;** в архитектурно-строительный отдел — **инженера-строителя;** в электротехнический отдел — **главного специалиста и инженеров-электриков;** в сантехнический отдел — **ведущего инженера, инженера и старшего техника;** в сектор генплана и дорог — **руководителя группы;** в сектор повторной привязки и выпуска проектов — **инженера, старшего техника и машиниста;**

Кроме того, приглашаются **инженеры и техники** на временную работу, на период декретных отпусков и отпусков по уходу за детьми в возрасте до полутора лет, студенты и пенсионеры, имеющие опыт проектирования. Оплата труда повременно-премиальная. Доставка на работу и с работы — служебным транспортом.

Телефоны для справок 4-84-97; 4-37-38.

В **ТРЕСТ «ТОМСКТРАНССТРОЙ»: главного бухгалтера** — с предоставлением квартиры в течение года, **начальника группы проектирования организации работ, начальника отдела труда и заработной платы, инженера технического отдела, инженера сметно-договорного отдела, инспектора отдела кадров, машинистку.**

В подразделения треста: **главных бухгалтеров, начальника планового отдела, инженера ОТК, строительных мастеров, механиков.**

Работающим в тресте один раз в год выдается бесплатный железнодорожный билет для проезда в любую область страны, выплачивается вознаграждение за выслугу лет.

Квартиры — в порядке очередности. Справки по телефону 2-61-40.

В **СПЕЦИАЛИЗИРОВАННОЕ СТРОИТЕЛЬНО-МОНТАЖНОЕ УПРАВЛЕНИЕ ОБЛПИЩЕПРОМА** срочно: **главного бухгалтера, старшего бухгалтера материальной группы, главного механика, старшего прораба ремонтно-строительного участка, прораба ремонтно-строительного участка, мастера монтажно-наладочного участка, мастера подсобного хозяйства, электромонтажников, слесарей-сантехников, автокрановщика, газоэлектросварщиков, аккумуляторщика, заведующего складом, мастера погрузочно- разгрузочного цеха.**

Справки по тел. 4-84-67.

В **УПРАВЛЕНИЕ ТЕПЛОВЫХ СЕТЕЙ РЭУ «ТОМСКЭНЕРГО»: машинистов (котлов, котлочистов, электрослесарей, мотористов топливоподачи, слесарей теплофикационных вводов, слесарей по ремонту котельного оборудования, машинистов-обходчиков по котельному оборудованию, начальника службы ремонта и автотранспорта, мастера по эксплуатации и ремонту сантехнического оборудования, секретаря-машинистку.**

За направлениями на работу обращаться в бюро по трудоустройству: пр. Кирова, 17, или его филиалы.

Областная бухгалтерская школа ОБЪЯВЛЯЕТ ПРИЕМ учащихся в группы подготовки бухгалтеров торговых, промышленных, сельскохозяйственных предприятий, бюджетных учреждений и предприятий потребкооперации.

За справками обращаться по адресу: 634003, Томск, пер. Макушина, 14, телефон 5-35-60.

Школа продавцов Октябрьского райпищеторга ПРОВОДИТ НАБОР на 6-месячные курсы младших продавцов. Принимаются лица не моложе 17 лет, с образованием 8—10 классов, с городской пропиской. За период обучения выплачивается стипендия 60—72 рубля в месяц. Окончившие курсы и работающие в торговле пользуются льготами при поступлении в Томский техникум общественного питания и Заочный институт советской торговли.

Обращаться: г. Томск, ул. Лермонтова, 32, в отдел кадров, телефон 3-15-09.

Ректорат, партком, общественные организации, кафедры фармацевтической, токсикологической химии и судебной медицины Томского медицинского института выражают глубокое соболезнование родным и близким по поводу смерти старейшего сотрудника института, члена КПСС

СМИРНОВА Евгения Семеновича.

Коллектив НИИ высоких напряжений выражает глубокое соболезнование сотруднице Л. В. Шабановой-Тимофеевой в связи со смертью дочери.

ТИМОФЕЕВОЙ Катюши.

Родные и близкие с прискорбием извещают о кончине

ГУЗЕЕВОЙ Нины Игнатьевны,

последовавшей после тяжелой и продолжительной болезни.

Коллектив научно-исследовательского института прикладной математики и механики при Томском университете выражает глубокое соболезнование заведующей лабораторией Л. Е. Быковой в связи со смертью матери

ГУЗЕЕВОЙ Нины Игнатьевны.

НАШ АДРЕС И ТЕЛЕФОНЫ

Адрес редакции: 634050, Томск, ГСП, пр. Фрунзе, 103. Телефоны: приемной редактора — 1-44-35; заместителей редактора — 1-06-52, 1-37-05; отв. секретаря — 1-32-34; секретариата — 1-46-20; отдела партийной жизни — 1-28-68, 1-28-42; отдела пропаганды — 1-45-81, 1-48-85; отдела промышленности — 1-46-66, 1-27-68; отдела нефтегеологии и строительства — 1-27-28, 1-36-44; отдела сельского хозяйства — 1-43-75, 1-44-60; отдела науки и учебных заведений — 1-33-58; отдела информации, культуры и спорта — 1-43-32, 1-06-31; отдела советского строительства и быта — 1-36-58; отдела писем — 1-38-65, 1-38-87, 1-06-31; собственного корреспондента в Стрежевом — 3-34-13, в Колпашеве — 36-55; общественной приемной — 1-36-66; отдела объявлений — 1-06-62; дежурного — 1-36-66; областной журналистской организации — 1-28-90.

КЗ04588 Заказ № 951 Тираж 162.427 Газета выходит 300 раз в году г. Томск, типография издательства «Красное знамя» Газета отпечатана офсетным способом 1 2 3 4