Электронная библиотека (репозиторий) Томского государственного университета
http://vital.lib.tsu.ru

*Пролетарии всех стран, соединяйтесь!*

# КРАСНОЕ ЗНАМЯ

ГАЗЕТА ОСНОВАНА 1 ИЮНЯ 1917 ГОДА

ОРГАН ТОМСКОГО ОБЛАСТНОГО КОМИТЕТА КПСС И ОБЛАСТНОГО СОВЕТА НАРОДНЫХ ДЕПУТАТОВ

ВТОРНИК, 29 ИЮЛЯ 1986 ГОДА ◆ № 175 (19595) ◆ Цена 3 коп.

## НАГРАДА РОДИНЫ НА ЗНАМЕНИ ВЛАДИВОСТОКА

ВЛАДИВОСТОК, 28 июля. (ТАСС). Добиться крутого перелома к лучшему, преодолеть все, что мешает движению вперед, — таков настрой тружеников Советского Приморья. Как и вся страна, они взялись за перестройку, от результатов которой зависят четкое проведение в жизнь социально - экономического курса XXVII съезда партии, реализация решений апрельского (1985 г.) и июньского (1986 г.) Пленумов ЦК.

За успехи, достигнутые трудящимися города в хозяйственном и культурном строительстве, и отмечая их большой вклад в развитие экономики Дальнего Востока, Владивосток награжден орденом Ленина.

Торжественное собрание представителей партийных, советских, общественных организаций, трудовых коллективов города открыл первый секретарь Владивостокского горкома КПСС Б. Ф. Беспалов.

Слово предоставляется Генеральному секретарю ЦК КПСС М. С. Горбачеву. Он сообщил, что Указом Президиума Верховного Совета СССР Владивосток награжден орденом Ленина, и прикрепил высшую награду Родины к знамени города.

На собрании выступили первый секретарь Владивостокского горкома партии Б. Ф. Беспалов, морской летчик Герой Советского Союза Ю. И. Чурилов, первый секретарь Приморского крайкома КПСС Д. Н. Гагаров.

Речь, с которой выступил товарищ Горбачев М. С., была выслушана с большим вниманием и сопровождалась продолжительными аплодисментами.

В письме Центральному Комитету КПСС, Президиуму Верховного Совета СССР, Совету Министров СССР труженики Владивостока дали слово повысить темпы комплексного развития края.

# *Речь товарища ГОРБАЧЕВА М. С.*

## *на торжественном собрании, посвященном вручению Владивостоку ордена Ленина*

Дорогие товарищи!

У меня давно было намерение побывать на Дальнем Востоке. И дело не только в том, что человека влечет в края, где он не был, интерес к тому, что еще не видел. Без знакомства с вашим огромным и прекрасным краем не может быть полным само представление о Родине, ее истории, сегодняшнем дне и будущем.

Дальний Восток всегда связывается в нашем сознании с необъятными просторами Страны Советов — от Балтики и Черного моря до Тихого океана, с мужеством, трудолюбием и стойкостью людей, обживавших и защищавших эту землю, с новизной и масштабностью сегодняшних дел. С особой теплотой Владимир Ильич Ленин назвал город Владивосток городом «нашенским».

В народной памяти навсегда останется подвиг наших соотечественников — первых землепроходцев, проложивших дорогу к Тихому океану. Никогда не забудутся штурмовые ночи Спасска и волочаевские дни, энергичное освоение края в годы первых пятилеток, ратный труд пограничников на этих священных для нас рубежах. Вечно будут жить в памяти народной храбрость и отвага дальневосточных дивизий и тихоокеанских моряков, сражавшихся под Москвой и Сталинградом, в завершающих битвах второй мировой войны на востоке.

История не бывает безымянной. Дальний Восток — это мужественные образы Дежнева, Хабарова, Невельского. Дальний Восток — это славные имена Лазо и Постышева, Суханова и братьев Сибирцевых, Бониавура и Часовитина, Блюхера и Уборевича. Среди тех, кто сегодня увлекает своим примером других, хотел бы назвать ветерана партии, участника гражданской войны Ивана Андреевича Чупрынина, капитана рыбодобывающих судов, Героя Социалистического Труда Юрия Петровича Волкова, бригадира судокорпусников, Героя Социалистического Труда Анатолия Андреевича Белова, бригадира отделочников, кандидата в члены ЦК КПСС Галину Владимировну Меркулову, народного учителя СССР Николая Николаевича Дубинина.

Дальневосточный край, воспетый Арсеньевым и Фадеевым, всегда был и останется краем, близким сердцу советского человека. И я рад возможности побывать в Приморье, познакомиться с вашей жизнью и трудом, с тем, что делается на этой земле сегодня и будет делаться завтра. Тем более, что Дальнему Востоку, как и Сибири, в планах, определенных XXVII съездом КПСС, отводится особое место.

В эти дни у меня состоялось немало деловых и интересных встреч как запланированных, так и незапланированных, на предприятиях, судах, в институтах, наконец, на улицах и площадях. Должен сказать, что это были встречи нужные, откровенные, дружеские. Разговор обо всем шел, как говорится, начистоту. Так и должно быть, когда речь идет о делах. Тем более нынешних, связанных с перестройкой.

Что касается нашей сегодняшней встречи, то она происходит по очень торжественному случаю — вручению городу Владивостоку ордена Ленина. Этой высшей награды Владивосток удостоен за успехи трудящихся города в хозяйственном и культурном строительстве, за большой вклад в развитие экономики Дальнего Востока. С большим удовлетворением выполняю поручение Центрального Комитета нашей партии и Президиума Верховного Совета СССР. (Под аплодисменты собравшихся М. С. Горбачев прикрепляет орден к знамени города).

От души поздравляю вас, всех жителей теперь дважды орденоносного Владивостока! Орден Ленина на вашем знамени — награда заслуженная, в ней — самоотверженность и напряженный труд замечательных людей прекрасного города — моряков, судостроителей и рыбаков, машиностроителей и энергетиков, строителей и транспортников, ученых, врачей и педагогов, ветеранов и молодежи. Эту честь по праву разделяют пограничники, воины Дальневосточного военного округа и Краснознаменного Тихоокеанского флота. Она венчает славные свершения многих поколений, немало сделавших для того, чтобы освоить, защитить и преобразить своим трудом тихоокеанское побережье страны.

Нынешний Владивосток — это современный индустриальный, культурный и научный центр, крупный порт, душа и сердце Советского Приморья, один из примечательнейших городов страны. Пусть награда Родины станет для вас источником нового вдохновения.

Примите поздравления Центрального Комитета партии, Президиума Верховного Совета СССР и Советского правительства, пожелания успехов в труде, новых замечательных свершений в жизни города, трудовых коллективов, каждой семьи.

Товарищи!

Прошло немногим более года после апрельского Пленума ЦК, почти пять месяцев после завершения работы XXVII съезда партии. Все это время насыщено активными поисками новых подходов к решению назревших в советском обществе проблем. Оно отмечено принципиальными оценками как сделанного, так и упущенного.

Сейчас мы располагаем развернутой программой действий по ускорению социально-экономического развития страны на длительную перспективу. Такой, которая учитывает и наши собственные устремления, и важнейшие тенденции мирового развития. Есть и необходимая детализация этой программы — Государственный план на двенадцатую пятилетку, разработанный в ходе глубокого анализа состояния дел, поиска резервов, путей и методов динамичного развития советского общества.

Настала пора спрашивать с самих себя за осуществление намеченного. Спрашивать по самому большому счету, без поблажек. Сейчас уже подведены итоги работы народного хозяйства в первой половине этого года. Они свидетельствуют, что начавшиеся позитивные сдвиги в экономике, хотя и не везде в одинаковой мере, набирают силу. Нам удалось придать больший динамизм хозяйственным процессам, повысить темпы роста производства, производительность труда. Начали сказываться меры по улучшению положения в машиностроении, топливно-энергетическом и агропромышленном комплексах, черной металлургии, химии и нефтехимии и в некоторых других отраслях.

Лучше решались и социальные задачи. Сдано в эксплуатацию больше жилья, увеличился ввод объектов социально-культурного назначения. Там, где разворотливо и энергично работают местные органы, улучшилось снабжение населения продуктами питания, промышленными товарами, бытовое обслуживание. Такие сдвиги можно только приветствовать.

Но будем говорить, товарищи, прямо: радующие и обнадеживающие нас сдвиги получены прежде всего в результате мер по укреплению трудовой, государственной и плановой дисциплины. Более требовательно подошли к составлению и выполнению планов, наведению порядка в делах, лучше стали трудиться, потеснили пьянство и — положительные итоги уже налицо.

Но при общих благополучных показателях полугодия в некоторых отраслях темпы роста в мае—июне снизились, ряд министерств не справился с планом. Продолжают сильно мешать неритмичность производства, недостаточно эффективное использование того, чем мы располагаем, не произошло заметных изменений к лучшему в качестве продукции. А это, вы знаете, наша с вами общая беда.

Все это позволяет сделать вполне определенный вывод: качественных перемен, которые действительно закрепили бы тенденцию ускоренного роста, еще в стране не произошло. Думаю, вы понимаете и согласитесь, что этого не могло произойти, учитывая, что важнейшие мероприятия экономического, социального, организационного и идеологического, да и иного характера только начинают осуществляться и дать немедленного эффекта, разумеется, они не в состоянии. Следовательно, и повышение темпов роста народного хозяйства не носит да, пожалуй, и не может пока, как я уже сказал, носить устойчивого характера.

Значит, недопустимо сейчас впадать в любую из двух крайностей. Наивно — и вредно — полагать, будто, коль скоро в экономике показатели повысились, перестройка нашей деятельности уже развернулась вовсю и идет повсеместно вперед полным ходом. Положение обстоит еще далеко не так, в целом ряде регионов страны и отраслей пока только говорят о перестройке, но с места ее не двигают.

Но в равной мере недопустимо и пасовать перед трудностями перестройки, перед сопротивлением или равнодушием тех, кто привык жить по инерции, работать по-старому. На XXVII съезде справедливо подчеркивалось: мы начинаем непростое дело, ставим себе реалистические, но трудные цели, достижение которых возможно при условии непрерывной учебы у жизни, постоянного осмысления ее опыта, уроков, новых моментов.

По существу мы еще только разворачиваем эту работу: в чем-то успешно, а в чем-то не очень. Чем дальше, тем яснее становится, насколько это сложная задача, насколько велик объем предстоящих нам дел. Но отступать мы не можем и не будем, альтернатив стратегии ускорения просто нет. Говорить об этом приходилось уже неоднократно, хочу подтвердить это снова у вас во Владивостоке.

Речь идет, конечно, не о том, чтобы, понукая или уговаривая людей, побудить их действовать вопреки законам общественного развития, либо пытаться как-то обойти, «обхитрить» эти законы, реально существующие условия. Партия, Центральный Комитет, проводя курс на перестройку, исходят из другого: из необходимости глубже и оперативнее познавать эти законы, умело учитывать их в нашей деятельности, из насущной потребности убрать все искусственно созданные на этих путях преграды и завалы.

Осязаемые, объективные результаты первого полугодия пятилетки свидетельствуют о поддержке советским народом курса на ускорение, поддержке самой ценной — поддержке делом.

Здесь, во Владивостоке, как и везде, мне приходится бывать при исполнении, скажем так, новых своих обязанностей, и я задаю один и тот же вопрос: все ли ясно относительно политики, которую выработала партия и предложила народу, есть ли у кого какие сомнения? Я с удовольствием услышал также и здесь, на дальневосточной земле, горячую поддержку и одобрение политики партии, проводимой в интересах народа, в интересах всех советских людей, каждой семьи, в интересах будущего страны. Эту поддержку, этот настрой нашего народа на борьбу, на преодоление трудностей важно с максимальной отдачей, с наибольшим эффектом направить ее на решение задач, поставленных XXVII съездом КПСС. С этой позиции хотел бы, товарищи, затронуть некоторые вопросы развития **Дальнего Востока**, посоветоваться, а может быть, я бы сказал, продолжить совет, который я держу третий день с вами, дальневосточниками, как нам быстрее преображать этот край, обратить на службу советскому народу его богатства, лучше и полнее удовлетворять потребности живущих здесь людей.

Дальний Восток по традиции называют форпостом страны на Тихом океане. Это, безусловно, верно. Но сегодня такой взгляд уже нельзя признать достаточным. Приморье, Дальний Восток надо превратить в высокоразвитый народнохозяйственный комплекс.

Вижу, что вы созрели для того, чтобы взяться за решение этой задачи. И думаю, может быть, вы, кто здесь прожил годы и десятилетия, даже лучше знаете, что это нелегкий труд — масштабное освоение Дальнего Востока. Но раз вы так горячо приветствуете сказанное, значит, уверены, что сейчас нам эта задача по плечу. Реальные предпосылки для этого —все то, что сделано в предшествующие годы, тут сформирован крупный научно-производственный потенциал. Построены крупнейшие предприятия, представляющие все отрасли индустрии, введены в строй горнодобывающие объекты, электростанции, новые железные дороги, паромные переправы и порты. Мелиорированы сотни тысяч гектаров земель. Создан Дальневосточный научный центр Академии наук СССР с сетью институтов. Выросли квалифицированные, современные кадры рабочих и специалистов.

В результате объем промышленного производства за два десятилетия почти утроился, более чем в полтора раза увеличена продукция сельского хозяйства. Сегодня Дальний Восток дает 40 процентов всей добычи рыбы в стране. За последние четыре пятилетки построено 62 миллиона квадратных метров жилья, что равнозначно возведению примерно семи таких городов, как Владивосток. Хотя прирост трудовых ресурсов все еще недостаточен, тем не менее численность населения увеличилась за прошедшие 20 лет в 1,4 раза. В общем, экономика страны широко вышла к Тихому океану.

Однако в свете политики ускорения, с позиций XXVII съезда мы должны поставить вопрос прямо и остро: соответствует ли экономическое и социальное развитие, уровень работы научных учреждений и масштабы исследований на Дальнем Востоке его возрастающей роли, новым задачам, выдвинутым партией? Достаточно ли эффективно используется созданный тут потенциал?

Стратегический курс на ускорение социально-экономического развития требует осуществления и новой региональной политики. Видное место в ней партия уделяет приоритетному развитию восточных районов. В этой связи мы обязаны внимательно посмотреть и на перспективы экономики Дальнего Востока. Причем сделать это предстоит быстро, учитывая особую значимость региона.

Осуществить это незамедлительно важно и потому, что экономика Дальнего Востока стала развиваться медленнее, чем все народное хозяйство страны. А, казалось бы, должно было быть наоборот. Как следствие, доля региона в общесоюзном производстве не только не увеличивается, а даже сокращается. Усилилось отставание в решении социальных проблем, особенно в строительстве жилья. На улицах я много услышал по этому вопросу высказываний и пожеланий в адрес Центрального Комитета партии, Советского правительства, и эти высказывания — справедливые.

Нельзя сказать, что развитию Дальнего Востока не уделялось внимания. За последние годы ЦК и Совет Министров СССР принимали меры, которыми определены задачи по подъему энергетики, цветной и черной металлургии, угольной промышленности, дальнейшему развитию рыбного и лесного хозяйства, деревообработки, транспорта и других отраслей хозяйства, по увеличению производства риса и сои, по переустройству села и улучшению дел в сфере культуры. Однако многое из намеченного, к сожалению, выполняется плохо.

В этом нашло свое отражение непонимание роли и значения экономики Дальнего Востока, а в конечном итоге — политическая недальновидность некоторых ответственных работников Госплана и Госснаба СССР, министерств цветной металлургии, угольной промышленности, энергетики и электрификации, ряда других ведомств. Значительную и немалую долю вины несут республиканские и местные органы.

Предстоит коренным образом поправить положение, перейти от замедления темпов роста к их ускорению, от преобладания экстенсивных факторов к всемерной интенсификации на базе научно - технического прогресса. Важно сжать время решения проблем, резко увеличив вклад Дальнего Востока в экономический потенциал страны. А это, прежде всего, требует опережающего роста уровня жизни дальневосточников, существенного улучшения условий труда, обеспечения жильем, снабжения продовольственными и промышленными товарами, развития всей социальной сферы. Явно она отстала. Именно она сказывается на закреплении людей и, в конечном счете, на темпах развития Дальнего Востока.

Сейчас стоит вопрос о выработке концепции долговременного развития Дальнего Востока в рамках единой государственной региональной политики. Конкретно такая концепция, наверное, должна быть воплощена в комплексной программе. Цель ее — создание на Дальнем Востоке органически включенного в систему общесоюзного и международного разделения труда высокоэффективного народнохозяйственного комплекса с собственной крупной ресурсной и научно-производственной базой, оптимальной структурой экономики, развитой социальной сферой. Немалая работа в этом отношении проделана в процессе подготовки пятилетнего плана. Он является напряженным, и его выполнение потребует больших усилий.

Однако это только начало работы по ускорению развития всего региона. Отнюдь не предваряя того, что должно быть детально проработано специалистами с участием широкой общественности, скажу лишь о некоторых важнейших направлениях этой работы.

**Первое.** Само географическое положение Дальнего Востока определяет курс на формирование здесь высокоразвитого комплекса отраслей, связанных с использованием ресурсов океана. В силу многих причин рыбное хозяйство страны будет все больше перемещаться на Дальний Восток. В создание здесь мощного рыболовного флота вложены крупные средства. И в то же время серьезно отстало обустройство береговых служб. На низком уровне находится механизация тяжелых работ. В результате значительная часть дорогостоящих судов простаивает, используется неэффективно, хронически недостает мощностей ремонтной базы, хранилищ, рыбных портов, перерабатывающих предприятий. Одним словом, требуются серьезные комплексные меры по развитию дальневосточной рыбной промышленности. Особое внимание надо уделить производству из морепродуктов биологически активных веществ. Это направление развивается в других странах и доказало свою высокую эффективность.

**Второе.** Это — вопрос о комплексном использовании богатейших природных ресурсов региона. Предстоит повернуть внимание Минцветмета к возможностям Дальнего Востока. Как установили геологи, регион изобилует многочисленными богатыми месторождениями цветных металлов, золота, серебра, многих других ценных элементов и минералов. Можно существенно расширить их добычу и переработку, если подойти к делу по-хозяйски. За развитие крупной цветной металлургии на Дальнем Востоке мы должны взяться всерьез: создавать здесь законченные циклы производства с получением разнообразной готовой продукции. Нельзя больше Дальний Восток рассматривать лишь как сырьевую базу. Я думаю, вы не должны мириться с этим, в центре это должны хорошо понимать: имею в виду и союзные, и республиканские органы. Надо использовать огромные сырьевые возможности края для строительства здесь предприятий законченного цикла и получать как минимум полупродукты, а лучше всего — конечные продукты. То, что я сказал о цветной металлургии, еще в большей мере относится к Минлесбумпрому, который обязан решительно переходить к глубокой переработке древесины. В этой связи стоят и задачи широкомасштабного, хозяйственного освоения зоны Байкало-Амурской магистрали. Сейчас готовится специальное решение ЦК и правительства по этому вопросу. И тут вам предстоят крупные дела.

**Третье.** В кратчайшие сроки должно быть преодолено хроническое отставание топливно - энергетического комплекса Дальнего Востока, которое сдерживает развитие других отраслей. Нельзя жить, не заглядывая в будущее, с настроениями, что из центра все равно помогут топливом и энергией. Ресурсы топлива и углеводородного сырья у вас колоссальные. Однако уже не одно десятилетие ведутся разговоры, например, об использовании северосахалинского газа, а практические работы только - только начались. Затянулось и решение проблем эксплуатации нефтегазовых месторождений шельфа Сахалина. А в это время из Западной Сибири идут на Дальний Восток сотни эшелонов с нефтью. Миллионы тонн нефти для Дальнего Востока мы вынуждены сегодня завозить из других районов страны.

Намеченные в свое время мероприятия по развитию топливно - энергетической базы в районах Забайкалья и Дальнего Востока выполняются с большим отставанием от установленных сроков. Дальний Восток может и должен полностью удовлетворять свои энергетические потребности за счет собственных ресурсов. Дальневосточникам предстоит много потрудиться над созданием надежной базы энергетического строительства, ускорить сооружение комплекса тепловых и гидравлических станций, формирование единой и мощной системы электроснабжения. Исходить надо из того, что Дальний Восток в перспективе должен не только снабжать топливом и энергией близлежащие районы страны, но также стать солидным их экспортером.

**Четвертое.** Линия на опережающее развитие производственной инфраструктуры. Это, конечно, проблема не только дальневосточная. Но здесь она, пожалуй, особенно остра. В вашем регионе необходимо ускорить развитие современной строительной индустрии. Я бы сказал, что это основа основ тех планов, которые мы намечаем здесь, на Дальнем Востоке. Сейчас к вам пришли мощные подразделения железнодорожных строителей, которые в короткий срок проложили Байкало-Амурскую магистраль. Их можно и должно использовать, например, для реконструкции старых железнодорожных линий, имеющих сегодня низкую пропускную способность, или переключить на сооружение автомобильных дорог и портов, других необходимых объектов.

Эффективнее следует использовать и морской транспорт, укрепить его инфраструктуру, развивать прогрессивные формы перевозок. Опыт у вас в этом отношении есть. Только сегодня я ознакомился с деятельностью восточного порта в Находке. Это прекрасный современный порт. Его можно в пример ставить многим. Хорошо действует, к примеру, паромная переправа на Сахалин. Нужно быстрее принимать меры и к повышению экономического эффекта от сквозной навигации по Северному морскому пути.

**Пятое.** Имеет свою немалую специфику и решение вопросов региональной научно - технической политики, в том числе оснащения предприятий самой современной техникой с учетом условий эксплуатации в этом районе. Казалось бы, здесь немало машиностроительных предприятий, и многие из них имеют хороших мастеров, добрую славу. Однако в силу ведомственной разобщенности значительная часть машиностроительной продукции Дальнего Востока идет в европейскую часть страны, а оттуда поступает встречный поток техники для здешних нужд. Надо быстро рассмотреть эти вопросы, уточнить специализацию машиностроительных заводов, сделать упор на создание здесь мощных, хорошо технически оснащенных производств как для нужд самого региона, так и для экспорта.

**Шестое.** Предстоит в полной мере использовать возможности экспортной направленности развития дальневосточного хозяйства. В настоящее время доля региона в экспорте страны крайне низка и очень далека от его потенциальных возможностей. И здесь необходимы кардинальные изменения, новые подходы, с тем чтобы оживить и прибрежную, и приграничную торговлю, осваивать прогрессивные формы экономических связей с зарубежными странами, в том числе производственную кооперацию, совместные предприятия, создавать специализированную экспортную базу.

**Седьмое.** На съезде партии остро критиковался остаточный принцип выделения средств на развитие социальной сферы. Это застарелая болезнь. В ряде восточных районов страны, в том числе и в Приморье, подобная практика также получила большое распространение. В регионе, обширнейшей территории, проживает около 7,7 миллиона человек. Почти половина всего продовольствия сюда завозится. За последние 20 лет на Дальнем Востоке снизилось производство молока, картофеля и овощей. Многие руководители краев, областей, округов, районов и хозяйств свыклись с низкой урожайностью, малыми надоями и привесом скота, массовым завозом кормов. Даже в предложениях к планам на 15—20 лет вперед ставятся вопросы расширения продовольственного снабжения Дальнего Востока за счет поставок из других регионов страны.

Думаю, что это недальновидная линия. А выход тут один: создавать собственную высокоразвитую сельскохозяйственную базу, пищевую промышленность. В этих целях необходимо активно развивать на основе интенсивных технологий все отрасли агропромышленного комплекса, в частности промышленность удобрений, кооперироваться в решении сельскохозяйственных задач с соседними странами.

Напряженное положение сложилось в регионе с жилищным и социально-культурным строительством, что сказывается на закреплении прибывающих сюда на постоянное жительство. Думаю, что ответственность за такое положение, наряду с местными органами, должны разделить соответствующие хозяйственные министерства и ведомства — как союзные, так и республиканские.

Я высказал руководителям края главные замечания относительно того, что они сегодня делают для развития социальной сферы, недостаточно. Во всяком случае — не соответствует той нужде, которая реально существует. Но мне думается, что значительную часть этого упрека надо адресовать и центральным ведомствам. Многие из них очень щедро идут на развитие производств в самых различных направлениях и очень скупо выделяют средства на развитие социальной сферы. В результате производственные мощности создаются, а использовать созданный производственный потенциал по-настоящему некому. Это как раз та «хитрость», которая дорого обходится государству. Такова политическая оценка этому явлению.

У вас такой чудесный край, прекрасное море, уникальная природа, богатые минеральные источники. Я летел сегодня к Находке, и когда туман рассеялся, ушли тучи и засияло солнце, увидел всю эту красоту сверху. Сопки, золотая долина и океан — все рядом. Это производит колоссальное впечатление. Действительно прекрасный край.

Дальний Восток должен стать одной из ведущих всесоюзных здравниц, крупным центром внутреннего и международного туризма, включая океанический и высокоширотный. Это, кстати, пополняло бы и ресурсы для ускорения благоустройства городов и сел.

Вчера по дороге в пионерский лагерь я встретился с группой отдыхающих. Оказалось, что вся страна представлена здесь. Причем многие уже в который раз приезжают, полюбили этот край, его природу. И все в один голос советовали широко двинуть здесь базы отдыха.

Причина нынешнего положения ясна. Неудовлетворительное строительство жилья и социально - культурных объектов находит свое объяснение в отсутствии необходимых заделов, в отставании стройбазы, слабости строительных коллективов. Мириться с этим далее нельзя. Если поворот к социальным вопросам жизненно необходим для всей страны, то для Дальнего Восто-

(Продолжение на 2-й стр.)

Электронная библиотека (репозиторий) Томского государственного университета
http://vital.lib.tsu.ru


# Речь товарища ГОРБАЧЕВА М. С.

(Продолжение. Начало на 1-й стр.)

ка он важен вдвойне и втройне.

Как преодолеть трудности, сложившиеся годами? Я уже сказал, вина здесь и центра, и местных органов. Так что поправлять и действовать придется одновременно и снизу, и сверху. Могу заверить, что ЦК КПСС и правительство будут решительно поворачивать союзные и республиканские министерства и ведомства лицом к проблемам восточных районов страны, в том числе и к вашему краю.

У Советского Дальнего Востока — незабываемое прошлое и, я уверен, славное будущее. Это край колоссальных природных богатств, огромных социальных и экономических возможностей, большой международной перспективы. От вас и, конечно, от внимания центра зависит, как мы будем в этом, очень важном регионе страны вести дело, каких результатов добьемся.

Понимаю, что замечания и такая, может быть, острая постановка проблем прозвучали сегодня не очень по-праздничному. Но такова деловая ленинская традиция: оценивая сделанное, обращать взгляд в будущее. Самое важное — не потерять перспективу, закладывать основы для движения к новым рубежам. Главное теперь — сосредоточиться на перспективных задачах, вытекающих для вас из решений XXVII съезда. И для такого подхода, включая критический анализ, уместен, я думаю, даже торжественный повод — получение высокой награды.

Таковы наши общие планы и заботы, товарищи. Они лучше всяких словесных ухищрений говорят о действительных намерениях Советского Союза. И как бы ни пытались правящие силы империализма извратить их, мы открыто и честно говорили и будем говорить всем народам и правительствам: да, нам нужен мир, мы еще и еще раз обращаемся с призывом остановить гонку вооружений, прекратить ядерное безумие и ликвидировать ядерное оружие, настойчиво искать политические решения региональных конфликтов.

На наших глазах происходят явления огромной значимости. Понимание необходимости **мира для всех** мощно прорывается в сознание народов даже там, где правительства продолжают считать оружие и войну средством политики. Именно для всех, поскольку ядерная война не была бы столкновением лишь двух блоков, двух противостоящих сил; она приведет к всемирной катастрофе, когда под угрозой гибели окажется человеческая цивилизация.

Наши инициативы по ядерному разоружению, значительному сокращению обычных вооружений и вооруженных сил, контролю, оздоровлению международной обстановки встречены по-разному.

Дружественные страны выразили им поддержку. Страны социалистического содружества с полным правом рассматривают их как составную часть общей линии социализма на мировой арене. И не только потому, что они, эти инициативы, согласованы с ними, не только по принципиальным интернационалистским соображениям, а и потому, что и мы, и они заняты одним и тем же сугубо мирным делом — совершенствованием своего общества. На этой основе активизируется благотворный процесс сближения, наполняется новым содержанием экономическая интеграция, делаются конкретные шаги по созданию совместных предприятий, объединений, расширяется живое общение людей. Словом, идет прогрессивный взаимовыгодный процесс, углубляющий сотрудничество и братство между народами содружества.

С большим интересом к нашим планам и намерениям — как внутренним, так и международным — относится развивающийся мир. Мы отмечаем, что многие страны этого мира хотят и дальше расширять и углублять экономическое, научное, культурное сотрудничество с Советским Союзом. Мы готовы к этому.

Будет справедливо сказать, что серьезно, с интересом относятся к нашим планам широкие общественные круги Запада, политические деятели и представители делового мира, которые реалистически смотрят на вещи, не болеют паранойей антикоммунизма и не связывают себя с прибылями от гонки вооружений. Они тоже выступают за мир и сотрудничество, за развитие с Советским Союзом здоровых экономических, научных, культурных связей. Мы приветствуем такой подход.

Но во многих капиталистических странах продолжают задавать тон силы, прошлое и будущее которых ослеплено враждебностью к социализму, имперскими амбициями или намертво прикреплено к военному бизнесу. А последний, как известно, очень прожорлив и беспощаден. Вчера ему нужны были миллионы, сегодня — миллиарды, завтра — триллионы. По своей воле он никогда не начнет производить детские игрушки вместо ракет. Такова его природа.

Наши мирные инициативы правящие круги США, некоторых союзных им стран пытаются изобразить как чистую пропаганду либо в том плане, что они выгодны только Советскому Союзу. Да, разоружение нам выгодно, если даже оперировать этой категорией, как выгодно оно для всех народов, правительства которых тратят миллиарды на гонку вооружений. Но это только часть правды. Скажу даже — ее меньшая часть. Главная же правда состоит в том, что наши инициативы проистекают из глубокой озабоченности за судьбу человечества.

Абсурдно и преступно перед лицом ядерной угрозы действовать по старой, уже мертвой схеме: то, что хорошо для социалистических стран, должно быть отвергнуто. В этом особенно видны классовая узость, примитивный идеологический автоматизм, растущее политическое влияние милитаризма. И все же я не склонен считать, что военно-промышленный комплекс всесилен. Мы видим: мировая общественность все отчетливее осознает опасность милитаризма. Мы видим, что и в Соединенных Штатах, несмотря на постоянные шовинистические прививки, растут реалистические настроения, углубляется понимание того, что военную угрозу США несут не советские люди, не социалистические страны, не крестьяне Никарагуа, не далекие вьетнамцы или ливийцы, а собственные фабриканты оружия и служащие им безответственные политики, авантюристическая военщина.

Конечно, мы понимаем, что набирающая обороты гонка вооружений служит не только сверхприбылям и подготовке войны, а и — далеко не в последнюю очередь — другим безнравственным целям, суть которых — измотать Советский Союз экономически, сорвать курс партии на дальнейшее повышение жизненного уровня народа, затормозить выполнение социальной программы. Нам известно, кто именно продолжает лелеять надежды на планомерное, методическое разрушение СССР и стран социализма, применяя для этого экономические, морально - психологические, пропагандистские, политические и военные средства.

Но можно сказать, что дело это было и раньше обречено, безнадежно оно и сегодня. Пришло время считаться с реальностями, а не творить политику на основе иллюзий и заблуждений. Не будет договоренностей, миру не станет легче, не наступит спокойствия. Страх не исчезнет, пока некоторые правители на Западе не избавятся от, возможно, утешительных для них, но бесплодных, а главное — опасных попыток поставить Советский Союз на колени, расколоть социалистическое общество, задержать наше движение вперед.

Время настоятельно требует нового понимания нынешней ступени развития цивилизации, международных отношений, мира. Мира противоречивого, сложного, но объективно объединенного узами взаимозависимости. Международных отношений, в которых при всех различиях и столкновениях интересов уже нельзя жить по тысячелетним традициям «кулачного права». Цивилизации, демонстрирующей невиданную силу ума и труда людей и одновременно — свою хрупкость, уязвимость со стороны сил, высвобожденных человеческим гением, но поставленных на службу разрушению.

Все это диктует необходимость и делает неотложной коренную ломку многих привычных подходов к внешней политике, ломку традиций политического мышления, взглядов на проблемы войны и мира, на оборону, безопасность отдельных государств и безопасность международную. Понятно в этой связи, что наши радикальные в полном смысле глобальные предложения — такие, как программа ликвидации уже в этом столетии ядерного и другого оружия массового уничтожения, о полном запрещении испытаний ядерного оружия, о запрещении химического оружия, о сотрудничестве в мирном использовании космоса и целый ряд других — касаются всего мира, всех стран.

Главная проблема, вставшая сегодня перед родом человеческим, — проблема выживания одинаково остра, неотложна и для Европы, и для Африки, и для Америки, и для Азии. Однако в каждой части света она выглядит по-иному. Поэтому, находясь здесь, во Владивостоке, естественно посмотреть на вопросы мировой политики под азиатско-тихоокеанским углом зрения.

Такой подход оправдан по многим причинам. Потому, прежде всего, что к востоку от Урала, в Азии — в Сибири, на Дальнем Востоке — расположена большая часть территории нашей страны. Здесь будут решаться многие общесоюзные задачи, выдвинутые съездом. Стало быть, положение на Дальнем Востоке в целом, в Азии и на прилегающих к ней океанских просторах, где мы — постоянные, давние жители и мореплаватели, представляет для нас национальный, государственный интерес.

На огромном пространстве этой едва ли не половины земного шара расположены многие крупнейшие государства, в том числе СССР, Соединенные Штаты Америки, Индия, Китай, Япония, Вьетнам, Мексика, Индонезия. Здесь находятся государства, считающиеся средними, но по европейским меркам довольно крупные — Канада, Филиппины, Австралия и Новая Зеландия, и наряду с ними — десятки сравнительно меньших и совсем крохотных. Одни из них имеют тысячелетнюю и многовековую историю, другие сложились в новое время, а многие образовались совсем недавно.

Пробудившаяся в XX веке к новой жизни Азия обогатила мировой прогресс многообразным и оригинальным опытом борьбы за свободу и независимость. И это — не только история. Это живое наследие, составляющее одну из важных основ нынешней политической реальности в этой части света.

У каждой страны — свой общественный и политический строй со всеми мыслимыми оттенками, свои традиции, достижения и трудности, свой образ жизни и верования, свои убеждения и предубеждения, свое понимание духовных и материальных ценностей. У каждой есть чем гордиться и что отстаивать в сокровищнице общечеловеческой цивилизации.

Это впечатляющее многообразие, этот колоссальный человеческий и социально-политический массив требуют пристального внимания, изучения и уважения. По собственному, советскому опыту мы хорошо знаем, какой огромной творческой силой становится возрожденное чувство национального достоинства, какую созидательную роль играет самобытность народа в его органической связи с другими равноправными и свободными народами. Сейчас процесс этот в Азии и в зоне Тихого океана находится на подъеме: тут все в движении, далеко не все отстоялось. Новое перемешивается со старым, устои жизни, еще вчера казавшиеся незыблемыми, отступают перед вихрем перемен — социальных, научно - технических, идейных. Это, если хотите, еще один в мировой истории период возрождения, которое таит в себе огромный потенциал прогресса. И не только для Азии и Океании.

Как тут пойдет дальнейшее социально - экономическое и политическое развитие, какие процессы в отношениях между государствами возобладают, — это во многом будет определять судьбы всего мира.

Неотъемлемым фактором грандиозных и трудных перемен в этом регионе является социализм. В результате Великого Октября и победы над фашизмом и японским милитаризмом, в результате великой китайской революции, после того как новый общественный строй утвердился в Монголии, на земле Кореи, народ которой проявил **необычайную** стойкость в борьбе за социалистическую перспективу своей родины, а затем во Вьетнаме и Лаосе, он завоевал в Азии прочные позиции. Но именно здесь ему пришлось столкнуться с наиболее жестоким и циничным противодействием. Самый яркий тому пример — Вьетнам. Его героический опыт, уроки его победы над империализмом высветили еще раз неодолимую силу идей свободы и социализма.

Здесь, в Азии, сложилась концепция неприсоединения, движения, которое теперь включает в свою орбиту более сотни государств, оно стремится дать свой ответ на вызов времени, активно выступает за преодоление раскола мира на военные блоки, ищет свои способы ослабления ядерной угрозы. Отвергая эксплуатацию, завоевательную политику, неоколониализм и осуждая их, движение неприсоединения обращается к человечеству с призывом к единению, к сотрудничеству в борьбе с голодом, вопиющей бедностью сотен миллионов людей.

Признанный лидер этого движения — великая Индия с ее моральным авторитетом и традиционной мудростью, со своеобразным политическим опытом и огромными экономическими возможностями. Мы высоко оцениваем уже внесенный ею вклад в дело утверждения в международном сообществе норм равноправного сосуществования и справедливости. Дружественные отношения между СССР и Индией стали стабилизирующим началом международного масштаба.

В державу первостепенного значения превратилась Япония. Страна, ставшая первой жертвой американского ядерного оружия, проделала за короткий срок огромный путь, продемонстрировала поразительные достижения в промышленности, торговле, образовании, науке и технике. Эти успехи принесли ей не только собранность, самодисциплина, энергия японского народа, но и «три неядерных принципа», на которых официально строится ее международная политика, хотя в последнее время — и на это нельзя не обратить внимание — они, как и мирные положения конституции Японии, все заметнее обходятся.

Но видим мы в Азии, Океании и многое другое. Оскорбленное колониализмом достоинство народов, наследие нищеты, неграмотности, отсталости, а вместе с ними — глубокие предрассудки сохраняют почву для недоверия и неприязни между народами, в том числе живущими в пределах одного государства. На трудностях и пережитках спекулирует империализм, в результате разгораются локальные конфликты, этнические и религиозные междоусобицы, возникает политическая нестабильность.

Везде, где независимость становится заметной международной величиной и где возникает угроза эксплуататорским интересам империализма, он пускает в ход свои излюбленные средства: экономический шантаж, интриги и заговоры против руководства страны, вмешивается во внутренние проблемы, поддерживает сепаратистов, финансирует, а то и прямо вооружает контрреволюцию и террористов. Пенджаб, тамильская проблема, которую тоже хотят повернуть против Индии, необъявленные войны против Кампучии и Афганистана, аннексия Микронезии, вмешательство на Филиппинах, давление на Новую Зеландию, — достаточно только этих примеров, чтобы увидеть, как работает современный механизм империалистической интервенции и диктата.

Опыт истории, законы растущей взаимозависимости, интеграционные запросы экономики настраивают на поиск путей к согласию, налаживанию открытых связей между государствами внутри региона и за его пределами. У этих государств десятки, сотни кричащих проблем как унаследованных от колониального прошлого, так и возникающих из противоречий нынешнего развития. А их тянут в блоки, ограничивают свободу распоряжаться своими ресурсами, вынуждают раздувать военные бюджеты, втягивают в гонку вооружений, милитаризацию экономики и общественной жизни.

Все это деформирует процессы внутреннего развития, создает напряженность и, конечно, мешает нормализации межнациональных, межгосударственных отношений.

Советский Союз — тоже азиатская и тихоокеанская страна. Ему близки сложные проблемы этого обширного региона. Он с ними соприкасается непосредственно. Это и определяет взвешенный и масштабный взгляд на гигантскую часть мира, сосредоточившую массу таких разных государств и народов. И наш подход к ней основан на признании и понимании существующих здесь реальностей.

Вместе с тем наш интерес — это не претензия на какие-то привилегии и особое положение, не эгоистические попытки укрепить свою безопасность за чужой счет, не поиск выгоды в ущерб другим. Мы видим свой интерес в объединении усилий, в сотрудничестве при полном уважении права каждого народа жить по собственному выбору, независимо решать свои проблемы в условиях мира.

Мы за то, чтобы совместно строить новые, справедливые отношения в Азии и на Тихом океане.

В последнее время у меня было немало встреч с руководителями европейских государств, с различными политическими деятелями стран Европы. Невольно сравниваешь положение в Азии с европейской ситуацией.

Тихоокеанский регион в целом пока еще не милитаризован в такой мере, как европейский. Однако потенции его милитаризации поистине огромны, а последствия крайне опасны. Чтобы убедиться в этом, достаточно взглянуть на карту. Здесь расположены крупнейшие ядерные державы. Созданы мощные сухопутные армии, могучие военно-морские и военно-воздушные флоты. Научно-технический и промышленный потенциал многих стран — от западных и до восточных краев океана — позволяет форсировать любую гонку вооружений. Положение усугубляется сохранением конфликтных ситуаций. Не будем забывать: именно в Азии американский империализм вел две самые большие после 1945 года войны — в Корее и Индокитае. За четыре десятилетия не наберется и нескольких лет, когда то в одной, то в другой точке азиатско - тихоокеанского пространства не полыхало бы пламя военного пожара.

В Европе — плохо ли, хорошо ли — действует хельсинкский процесс диалога, переговоров и соглашений. Это вносит какую-то стабильность, снижает вероятность вооруженных конфликтов. В регионе же, о котором идет речь, этого нет или почти нет. И если что-то в последнее время меняется, то — не в лучшую сторону. Со второй половины 70-х годов США предприняли широкомасштабные меры по наращиванию вооруженных сил на Тихом океане. Под их нажимом складывается военизированный «треугольник» Вашингтон—Токио — Сеул. И хотя два из трех государств региона, располагающих ядерным оружием — КНР и СССР, — дали обязательство не применять его первыми, Соединенные Штаты разместили носители ядерного оружия и ядерные боеголовки в одной из кризисных зон — на Корейском полуострове, а кроме того, носители ядерного оружия — на территории Японии.

Приходится констатировать, что милитаризация, нарастание военной угрозы в этой части мира начинают набирать опасную скорость. Тихий океан превращается в арену военно-политической конфронтации. Вот что все больше беспокоит живущие здесь народы. Это тревожит и нас со всех точек зрения, в том числе — по соображениям безопасности азиатской части нашей страны.

Азиатско - тихоокеанское направление внешней политики Советского Союза — составная часть общей платформы международной деятельности КПСС, разработанной апрельским Пленумом и XXVII съездом партии. Но платформа—не схема, которую можно приложить к любым ситуациям, а скорее принципы и метод, опирающиеся на опыт.

Исходя из этого, как можно было бы представить себе процесс формирования международной безопасности и мирного взаимодействия в данном обширном регионе?

Прежде всего Советский Союз в соответствии с принципиальной линией XXVII съезда будет стремиться придать динамизм своим двусторонним отношениям со всеми без исключения расположенными здесь странами. Мы будем всемерно крепить дружбу и активизируем многообразные связи с Монгольской Народной Республикой, Корейской Народно-Демократической Республикой, Социалистической Республикой Вьетнам, Лаосской Народно-Демократической Республикой, Народной Республикой Кампучией. Построенные на принципах равноправия и солидарности отношения с нашими друзьями мы рассматриваем как составную часть общеазиатской и тихоокеанской безопасности. В настоящее время, например, вместе с руководством МНР рассматривается вопрос о выводе значительной части советских войск из Монголии.

Мы готовы расширять связи с Индонезией, Австралией, Новой Зеландией, Филиппинами, Таиландом, Малайзией, Сингапуром, Бирмой, Шри-Ланкой, Непалом, Брунеем, Мальдивской Республикой, с совсем молодыми самостоятельными участниками политической жизни региона. С некоторыми из них — Папуа—Новая Гвинея, Западное Самоа, Королевство Тонга, Фиджи, Республика Кирибати, Республика Науру, Тувалу, Республика Вануату — у нас уже имеются дипломатические отношения.

Выступая в городе, откуда, как говорится, рукой подать до Китайской Народной Республики, хотел бы остановиться на главном в наших с нею отношениях. Отношениях, сугубо важных по ряду причин, начиная с того, что мы — соседи, что у нас самая протяженная в мире сухопутная граница и что уже поэтому нам, детям и внукам нашим предопределено жить рядом «отныне и во веки веков».

Но дело, конечно, не только в этом. История возложила на советский и китайский народы чрезвычайно ответственную миссию. От двух крупнейших социалистических государств зависит многое в международном развитии.

В последние годы произошло заметное улучшение в наших отношениях. Хочу подтвердить: Советский Союз готов в любое время, на любом уровне самым серьезным образом обсудить с Китаем вопросы о дополнительных мерах по созданию обстановки добрососедства. Мы надеемся, что в недалеком будущем разделяющая (а хотелось бы говорить — соединяющая) нас граница станет полосой мира и дружбы.

Советские люди с пониманием и уважением воспринимают выдвинутую Компартией Китая цель — модернизировать страну, построить в перспективе социалистическое общество, достойное великого народа.

У нас с Китаем, насколько можно судить, приоритеты сходные — ускорение социально - экономического развития. И почему бы не поддерживать друг друга, не сотрудничать в осуществлении своих планов там, где это очевидно пойдет на пользу обоим? Чем лучше будут отношения, тем больше мы сможем обмениваться опытом друг с другом.

С удовлетворением отмечаем, что наметился положительный сдвиг в экономических связях. Убеждены, что исторически сложившееся взаимодополнение советской и китайской экономик дает большие возможности для расширения этих связей, в том числе и в приграничных районах. Некоторые крупные проблемы сотрудничества буквально стучатся в дверь. Мы, например, не хотим, чтобы пограничный Амур рассматривался как «водная преграда». Пусть бассейн этой могучей реки будет объединителем усилий китайского и советского народов по использованию на общую пользу имеющихся тут богатейших ресурсов и водохозяйственного строительства. Межправительственное соглашение на этот счет уже совместно разрабатывается. А официально граница могла бы проходить по главному фарватеру.

Советское правительство готовит положительный ответ по вопросу о содействии в строительстве железной дороги, которая соединит Синьцзян-Уйгурский автономный район с Казахстаном.

Мы предложили сотрудничество с КНР по космосу, в которое можно было бы включить подготовку китайских космонавтов. Большие возможности взаимополезного обмена—в сфере культуры, образования. Мы готовы и искренне желаем всего этого.

Об отношениях с Японией. Здесь тоже намечаются признаки поворота к лучшему. Было бы хорошо, если этот поворот произошел. Объективное положение наших двух стран в мире таково, что требует углубленного сотрудничества на здоровой реалистической основе, в атмосфере спокойствия, не обремененной проблемами прошлого. Начало в этом году положено. Состоялся обмен визитами министров иностранных дел. На повестке дня— обмен визитами на высшем уровне.

Обоюдный интерес представляет хозяйственная кооперация. В первую очередь речь идет о наших прибрежных районах, где уже имеется практика деловых контактов с японскими фирмами. Можно обсудить вопрос и о создании совместных предприятий в прилегающих и близко расположенных друг от друга районах СССР и Японии. Почему бы также не наладить долговременное сотрудничество в исследовании и комплексном освоении ресурсов океана, не состыковать программы мирного изучения и использования космоса? У японцев, кажется, существует метод динамизации отношений, который называется «экономической дипломатией». Так пусть на этот раз она послужит советско-японскому сотрудничеству.

В тихоокеанском регионе Советский Союз граничит и с Соединенными Штатами. Сосед близкий в буквальном смысле слова, расстояние всего 7 километров — ровно столько от советского острова Большой Диомид до американского Диомида Малого.

Соединенные Штаты — мы ясно отдаем себе отчет — являются великой тихоокеанской державой. Потому прежде всего, что на берегах этого океана живет значительная часть населения США; тянется сюда запад Америки играет растущую роль в жизни страны, отличается динамизмом. А также потому, что Соединенные Штаты, несомненно, имеют в регионе важные экономические и политические интересы.

Нет сомнений, что без США, без их участия нельзя решить проблему безопасности и сотрудничества в зоне Тихого океана удовлетворительным для всех образом. Пока, к сожалению, Вашингтон не проявляет готовности к этому, даже и не помышляет о серьезном разговоре на тихоокеанскую тематику. А уж если эта тема и затрагивается, то ее выводят на проторенную дорожку «советской угрозы» и бряцания оружием в подкрепление этого мифа.

Наш подход к отношениям с США известен. Мы за мирные, добрососедские, равноправные отношения, за взаимовыгодное сотрудничество, для которого, кстати сказать, есть немалые возможности на Дальнем Востоке, и в Тихом океане.

Коль скоро уж зашла речь о США, два слова о самом важном на сегодняшний день в наших отношениях— о прекращении гонки вооружений. После женевской встречи Советский Союз внес много масштабных предложений по всей проблематике сокращения и ликвидации вооружений и контроля за этим процессом. Встречного движения мы не увидели. Нас по сути потчевали тем же, что и до Женевы.

С целью преодолеть топтание на месте мы еще больше пошли навстречу — в моем июньском письме к президенту США выдвинули новые крупные компромиссные предложения. Уже находясь здесь, я получил ответ от президента Рейгана. Он наводит на размышления. Мы его начали изучать. Отнесемся к этому с ответственностью и вниманием. Для нас прежде всего важно — насколько содержащиеся в письме предложения отвечают принципу равной безопасности, позволяют ли они прийти к эффективным совместным решениям в области прекращения гонки вооружений и недопущения выхода ее в космос. В соответствии с этим и определим свои дальнейшие шаги.

Что касается новой советско - американской встречи на высшем уровне, то могу повторить: мы за такую встречу. Но решительно против толкования договоренности, достигнутой на прошлой встрече в Женеве, как якобы сводящейся к обещанию встречаться и впредь. Нет, главное, о чем мы тогда договорились с президентом Рейганом и что подписали, — это согласие в том, что будем добиваться нормализации отношений между СССР и США, оздоровления международной обстановки, ускорим ход переговоров о сокращении вооружений. Этому должна служить и новая встреча.

Мы часто слышим из-за рубежа различного рода домыслы о наращивании Советским Союзом вооруженной мощи на востоке страны. Со всей ответственностью заявляю: мы не делаем и не будем делать ничего сверх того, что отвечает минимальным потребностям нашей обороны, защиты наших друзей и союзников, особенно с учетом американской военной деятельности неподалеку от наших и их границ.

Это в полной мере относится и к ракетам средней дальности. Те, кто не желает снижения напряженности в мире, продолжают утверждать, будто мы можем перебрасывать свои ракеты СС-20 с запада на восток и с востока на запад. Поэтому еще раз напоминаю: мы предлагаем **ликвидировать** в Европе и американские, и советские ракеты средней дальности. Именно — ликвидировать, а не перебрасывать их куда бы то ни было. Ясно, что это не может не служить и интересам стран Азии.

Хотел бы также сказать: Советский Союз — убежденный сторонник роспуска военных группировок и отказа от иностранных баз в Азии и на Тихом океане, вывода войск с чужих территорий. СССР — член Варшавского Договора, но это — европейский оборонительный союз и действует строго в договорных географических рамках. В свою очередь мы решительно выступаем против попыток США распространить «компетенцию» НАТО на весь мир, включая Азию и Тихий океан.

Наши размышления о безопасности в азиатско-тихоокеанском регионе строятся не на пустом месте. Они учитывают опыт — прошлый и современный. Не канули в Лету принципы Панча-Шила и Бандунга. Остались в дипломатическом опыте положительные примеры перемирия в Корее, женевское совещание по Индокитаю 1954 года, индо-пакистанское соглашение в Ташкенте. И в наши дни мы видим усилия ряда государств практически решать общеэкономические проблемы, попытки как-то регулировать конфликтные ситуации. В деятельности АСЕАН, в двусторонних связях немало позитивного. После того как был отвергнут замысел «тихоокеанского сообщества», обсуждается идея «тихоокеанского экономического сотрудничества». Мы без предубеждения отнеслись к ней, готовы присоединиться к размышлениям о возможных основах такого сотрудничества, — разумеется, если оно мыслится не по навязанной кем-то блоковой, антисоциалистической схеме, а как результат свободной дискуссии без каких бы то ни было дискриминаций. Неплохой основой для таких дискуссий мог бы стать уже довольно обширный арсенал научных и политических разработок по вопросу о создании нового мирового экономического порядка, об опыте интеграции на западе и на востоке.

В качестве пусть не близкой цели мы предложили бы по типу хельсинкской тихоокеанскую конференцию с участием всех тяготеющих к океану стран. Когда же (и, разумеется, если) удастся договориться о ее созыве, можно будет условиться и о месте проведения. Один из вариантов— Хиросима. Почему бы этому городу — первой жертве атомного зла — не стать своеобразным «Хельсинки» Азии и Тихого океана?

Подытоживая, хочу вновь подчеркнуть, что мы за включение азиатско-тихоокеанского региона в общий процесс создания всеобъемлющей системы международной безопасности, о которой говорилось на XXVII съезде КПСС.

Как мы себе это конкретно представляем?

**В первую очередь** напрашиваются вопросы **регионального урегулирования.** Об Афганистане скажу отдельно. Сейчас — о Юго-Восточной Азии и Кампучии. Кхмерский народ понес страшные жертвы. Эта страна, ее города и села не раз подвергались американским бомбежкам. Она выстрадала свое право выбирать себе друзей и союзников. И непозволительно тянуть ее в трагическое прошлое, решать дальнейшую судьбу этого государства в далеких столицах или даже в ООН.

Многое здесь, как и в других проблемах Юго-Восточной Азии, зависит от нормализации китайско-вьетнамских отношений. Это — суверенное дело правительств, руководства двух стран. Мы можем лишь высказать свою заинтересованность в том, чтобы граница между этими социалистическими государствами вновь стала границей мира и добрососедства и чтобы возобновлен был товарищеский диалог, сняты ненужные подозрения и недоверие. Момент сейчас, кажется, благоприятный, а вся Азия нуждается в этом.

Нет, на наш взгляд, непреодолимых препятствий к установлению взаимоприемлемых отношений между странами Индокитая и АСЕАН. При наличии доброй воли и при условии невмешательства со стороны они могли бы урегулировать свои проблемы—на благо одновременно и общеазиатской безопасности.

Есть возможность не только снять опасную напряженность на Корейском полуострове, но и начать движение по пути решения национальной проблемы всего корейского народа. Если исходить из действительно корейских интересов, нет разумных причин уходить от серьезного диалога, который предлагает КНДР.

**Второе.** Мы за то, чтобы поставить заслон на пути распространения и наращивания **ядерного оружия** в Азии и на Тихом океане. Известно, что СССР обязался не увеличивать в азиатской части страны ядерные ракеты средней дальности.

СССР поддерживает объявление южной части Тихого океана безъядерной зоной и призывает все ядерные державы в одностороннем или многостороннем порядке гарантировать ее статус.

Серьезным вкладом была бы реализация предложения КНДР о создании безъядерной зоны на Корейском полуострове. Заслуженное внимание привлекла к себе идея создания такой зоны в Юго-Восточной Азии.

**Третье.** Предлагаем начать переговоры о сокращении активности на Тихом океане **военных флотов,** в первую очередь кораблей, оснащенных ядерным оружием. Укреплению стабильности помогло бы ограничение соперничества в сфере противолодочного оружия, в частности, договоренность о том, чтобы воздерживаться от противолодочной деятельности в определенных зонах Тихого океана. Это могло бы стать существенной мерой доверия. Да и вообще хотел бы сказать: если бы

(Окончание на 3-й стр.)

Электронная библиотека (репозиторий) Томского государственного университета
http://vital.lib.tsu.ru


# Речь товарища ГОРБАЧЕВА М. С.

**(Окончание. Начало на 1—2 стр.)**

США отказались от военного присутствия, скажем, на Филиппинах, мы бы в долгу не остались.

Мы по-прежнему и решительно за то, чтобы возобновить переговоры по превращению **Индийского океана в зону мира.**

**Четвертое.** Советский Союз придает большое значение радикальному **сокращению вооруженных сил и обычных вооружений в Азии,** до пределов разумной достаточности. Мы отдаем себе отчет, что эту проблему надо решать по частям, поэтапно, начав с какого-нибудь одного района, скажем, с Дальнего Востока. В этом контексте СССР готов обсудить с КНР конкретные шаги, направленные на соразмерное снижение уровня сухопутных сил.

**Пятое.** Советский Союз считает, что давно уже приспело время перевести в практическую плоскость обсуждение мер доверия и неприменения силы в регионе. Начать можно с более простых, например,— с мер по безопасности морских коммуникаций в Тихом океане, а также предотвращению международного терроризма.

Конференцию для обсуждения и разработки таких мер можно было бы провести в одном из советских приморских городов. Кстати, можно было бы со временем и решить вопрос об открытии Владивостока для посещения иностранцами. Если действительно удастся изменить к лучшему ситуацию на Тихом океане, Владивосток мог бы стать одним из крупнейших международных центров, очагом торговли и культуры, городом фестивалей, спортивных встреч, конгрессов, научных симпозиумов. Мы хотели бы его видеть нашим широко открытым на восток окном. И пусть тогда, по слову нашего великого Пушкина, и здесь «все флаги в гости будут к нам».

В заключение — об Афганистане. С трибуны XXVII съезда КПСС было заявлено, что мы готовы вернуть домой советские войска, находящиеся в этой стране по просьбе его правительства. Партия, как вы знаете, теперь твердо держится принципа: за словом — дело.

Всесторонне оценив складывающуюся ситуацию и проведя консультации с правительством ДРА, советское руководство приняло решение, о котором я сегодня официально объявляю: до конца 1986 года из Афганистана будут возвращены на родину 6 полков — один танковый, два мотострелковых и три зенитных — с их штатной техникой и вооружениями. Возвращаться эти части будут в районы их постоянной дислокации в Советском Союзе и таким образом, что в этом легко смогут убедиться все, кого это интересует.

Идя на столь серьезный шаг, о котором мы предварительно информировали заинтересованные государства, в том числе Пакистан, Советский Союз стремится ускорить политическое урегулирование, дать ему еще один импульс. Он исходит также из того, что те, кто организует и осуществляет вооруженную интервенцию против ДРА, правильно поймут и должным образом оценят этот наш шаг. Ответом на него должно быть свертывание вмешательства извне в дела демократического Афганистана.

За последнее время на ведущихся через представителя генерального секретаря ООН афгано-пакистанских переговорах был достигнут некоторый прогресс. Как только будет окончательно выработано политическое урегулирование, возвращение всех советских войск из Афганистана может быть соответственно ускорено. С афганским руководством согласованы и сроки, и этапы их возвращения.

Однако все, кто поощряет и финансирует необъявленную войну против Афганистана и с чьей территории она ведется, должны знать: если интервенция против ДРА будет продолжаться, Советский Союз не оставит соседа в беде. Наша интернациональная солидарность с афганским народом, равно как и интересы безопасности Советского Союза, это абсолютно исключают.

Мы поддерживаем линию нынешнего афганского руководства на национальное примирение, на расширение социальной базы апрельской национально - демократической революции вплоть до создания правительства с участием в нем политических сил, которые оказались за пределами страны, но которые готовы искренне участвовать в общенациональном процессе строительства нового Афганистана.

Товарищи! Нынешние поколения получили в наследство много трудных, мучительных проблем. И для того чтобы продвигаться к их решению, нужно избавляться от груза прошлого, искать новые подходы, руководствуясь ответственностью перед настоящим и будущим.

Советское государство обращается ко всем азиатско-тихоокеанским странам с призывом к сотрудничеству во имя мира и безопасности. Каждый, кто стремится к этим целям, кто рассчитывает на лучшее будущее своих народов, найдет в нас доброжелательных собеседников и честных партнеров.

Трудное, драматическое время переживает человечество. Но у него есть запас прочности, который позволяет не просто выжить, но и научиться жить в новом, цивилизованном мире, другими словами — жить, не зная угрозы войны, жить в условиях свободы, когда высшим мерилом всего будет благо человека и максимальное раскрытие возможностей человеческой личности. Но это требует упорной борьбы против общего для всех врага— угрозы всеобщего уничтожения.

Сегодня, как никогда прежде, важны мобилизация существующего в мире потенциала здравого смысла, партнерство разума, с тем чтобы остановить сползание к катастрофе. Наша решимость сделать для этого все от нас зависящее неизменна. В этом могут быть уверены все народы всех стран и государств.

Таково вкратце состояние наших дел на сегодня, такова в общих чертах международная ситуация, в развитии которой будет все более возрастать роль азиатско-тихоокеанской части света. Из всего этого мы должны делать практические выводы, чтобы действовать с еще большей энергией, перестраивая нашу жизнь к лучшему.

В истории не бывает прямых аналогий, но возникают сходные ситуации и потому для нас столь ценен и поучителен плодотворный опыт прошлого. В статье «К четырехлетней годовщине Октябрьской революции» В. И. Ленин писал: «Мы начали уже необходимую перестройку нашей экономической политики. Мы имеем уже в этой области некоторые — правда, небольшие, частичные, но все же несомненные успехи. Мы уже кончаем, в этой области новой «науки», приготовительный класс. Твердо и настойчиво учась, проверяя практическим опытом каждый свой шаг, не боясь переделывать начатое неоднократно, исправлять свои ошибки, внимательно вникая в их значение, мы перейдем и в следующие классы. Мы пройдем весь «курс».

Вот, товарищи, ленинский совет, ленинский анализ с присущими ему глубиной, трезвостью и самокритичностью. Это совет, как мы должны действовать в нынешней обстановке, как осуществлять перестройку, чтобы успешно пройти весь ее курс и вывести страну на качественно новый рубеж. Наш долг — в полной мере воспользоваться этим мудрым ленинским советом.

Больших вам успехов и достижений в претворении наших общих планов. Счастья, здоровья, всего хорошего в жизни.

Пользуясь случаем, хотел бы еще раз поблагодарить всех дальневосточников за слова доверия и поддержки, советы и пожелания, за теплоту сердец. Спасибо, товарищи!

**(Речь товарища Горбачева М. С. была выслушана с большим вниманием и сопровождалась продолжительными аплодисментами).**

Фоторепортаж наших специальных корреспондентов Е. Фролова и Н. Потапова

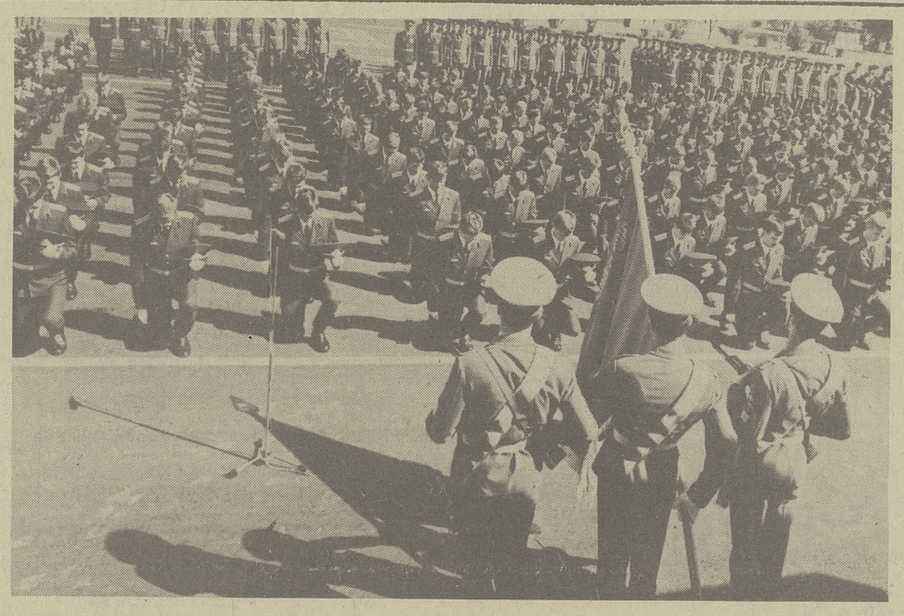

# ...А СЕГОДНЯ ВЫ ВСЕ—ОФИЦЕРЫ

**В Томском высшем военном командном училище связи состоялся очередной выпуск**

Еще вчера они были курсантами, эти крепкие, стройные, с отличной выправкой парни. На пути к сегодняшнему дню, торжественному, волнующему, были многие часы, проведенные в учебных классах и в поле. Были соревнования в спортгородке, наряды, караулы, дежурства. И вот теперь они в последний раз выстроились на плацу родного училища. В парадной, с иголочки — любо-дорого посмотреть! — форме, на плечах сверкают золотом лейтенантские погоны. Первые офицерские!

Плечом к плечу с товарищами, с которыми прожиты четыре курсантских года, стоят молодые лейтенанты перед своим наставниками, командирами и преподавателями, ветеранами Великой Отечественной, родными и друзьями. И этот торжественный церемониал для ребят — символический рапорт об успешном завершении учебы, безукоризненном несении службы и о готовности сберечь для нас самое дорогое — мир, завоеванный отцами.

— Как выросли-то мальчишки! — тихо произносит немолодой уже человек, на пиджаке которого боевые ордена. Эта фраза никому не адресована, видимо, сказана она в раздумье фронтовика о будущем, которое ждет парней в лейтенантских погонах. Каким оно будет для каждого из них? Этого, пожалуй, сказать не сможет никто, мы можем пожелать только, чтобы тревоги для них оставались учебными всегда. Но знаем: если пошлет их в атаку Родина, то останутся воины-сибиряки до конца верными своему патриотическому и интернациональному долгу и в любой кровопролитной схватке будут блюсти достоинство и честь советского офицера. Такими их воспитали.

Их выпуск стал первым после XXVII съезда КПСС, где еще раз была подчеркнута приверженность нашего народа идеалам мира. И тем спокойнее будет жизнь советских людей, чем выше боеготовность Вооруженных Сил СССР. Ряды командиров Советской Армии пополнились большим отрядом офицеров связи, высококлассными специалистами, умелыми воинами. Более половины нынешних выпускников придут в войска коммунистами, 39 из них получили сегодня дипломы с отличием, пятеро — золотые медали.

Александр Кравченко, Владимир Гордиевский, Павел Шкуренко, Константин Киселев и Павел Иванюк первыми получили дипломы и медали из рук почетных гостей — представителя Министерства обороны СССР генерал-майора А. А. Асеева, начальника штаба Краснознаменного Сибирского военного округа генерал-лейтенанта В. П. Ковалева, второго секретаря обкома КПСС А. С. Зарембо, первого секретаря Томского горкома партии В. М. Кетова.

Четко печатая шаг, выходит из строя высокий, подтянутый лейтенант Дмитрий Пронягин. Диплом с отличием вручает своему племяннику делегат XXVII съезда КПСС, Герой Социалистического Труда начальник управления «Химстрой» Петр Георгиевич Пронягин. Короткие, по-мужски скупые напутствия, крепкое рукопожатие. Это тоже высокий символ — наказ стойко и мужественно защищать труд советских людей, выполнять свой долг, как к тому обязывает фамильная честь, дает молодому офицеру прославленный ветеран-строитель.

К ним, отцам и матерям, наставникам и преподавателям, обращены слова лейтенанта Александра Кравченко.

— От имени выпускников заверяю, что мы выполним наказ партийного съезда — свято защищать нашу Родину. С гордостью будем нести звание выпускников Томского высшего военного командного училища связи!

На торжественном митинге молодых офицеров перед службой в гарнизонах напутствовали генерал-майор А. А. Асеев, зачитавший приветствия министра обороны СССР Маршала Советского Союза С. Л. Соколова и маршала войск связи А. И. Белова, генерал-лейтенант В. П. Ковалев, второй секретарь обкома КПСС А. С. Зарембо, ветеран училища полковник Ю. М. Сунгуровский, начальник ТВВКУС полковник В. И. Иванов. Стипендиат им. А. С. Попова курсант С. Муравлев заверил старших товарищей в том, что традиции нынешних выпускников училища будут развиваться.

В этот день строгий облик училищного плаца расцвел яркими красками — много букетов. Для родителей, жен и невест — такой же волнующий и немного грустный праздник. Уверен, каждый из них чувствовал то же, что и мастер одного из научно-исследовательских институтов Томска А. В. Бараносов. И потому в каждом сердце нашли отклик его слова:

— Товарищи выпускники! Сыновья! Чем лучше вы будете служить, тем спокойнее мы будем работать. За годы в училище мой сын Дмитрий возмужал, стал высококвалифицированным специалистом. Отцовское спасибо наставникам за наших сыновей!

Торжественная дробь барабана... Наступает самый волнующий момент церемониала. Обнажив головы, преклонив колени, замерли в молчании наши лейтенанты. Так прощаются со священной реликвией — боевым знаменем училища — его питомцы...

Сверкнула на ярком солнце медь оркестра. И грянул марш! В последний раз они идут строем по плацу училища.

Вчера вы были курсантами, парни. А сегодня вы все — офицеры. Будьте же настоящими защитниками Отечества, дорогие. Счастливого пути вам, лейтенанты!

# НАГРАДЫ РОДИНЫ

Указом Президиума Верховного Совета СССР от 9 июля 1986 года орденами и медалями СССР за успехи, достигнутые в выполнении заданий одиннадцатой пятилетки и социалистических обязательств, награждена группа рабочих, инженерно-технических работников и служащих объединений, организаций и предприятий Министерства строительства СССР, в том числе по Томской области:

**ОРДЕНОМ ЛЕНИНА**

**Лобажевич** Надежда Дмитриевна — бригадир маляров управления «Отделстрой» треста «Томскжилстрой».

**ОРДЕНОМ ОКТЯБРЬСКОЙ РЕВОЛЮЦИИ**

**Ли** Яков Енинович — бригадир каменщиков строительного управления № 3 треста «Томскпромстрой».

**ОРДЕНОМ ТРУДОВОГО КРАСНОГО ЗНАМЕНИ**

**Бородин** Николай Сергеевич — бригадир комплексной бригады строительного управления № 13 треста «Томскжилстрой».

**Мальцев** Борис Алексеевич — начальник Томского территориального управления строительства.

**Петрухина** Мария Николаевна — бригадир маляров строительного управления № 15 домостроительного комбината.

**Стригин** Сергей Анатольевич — бригадир операторов завода крупнопанельного домостроения домостроительного комбината.

**ОРДЕНОМ ДРУЖБЫ НАРОДОВ**

**Вахнер** Владимир Петрович — бригадир машинистов кранов управления механизации № 2 специализированного строительного треста «Спецстроймеханизация».

**Курочкин** Владимир Алексеевич — бригадир водителей автомобилей автобазы № 2 производственного автотранспортного объединения «Томскстройтранс».

**Мелешко** Владимир Иосифович — главный инженер специализированного строительного треста «Спецстроймеханизация».

**ОРДЕНОМ «ЗНАК ПОЧЕТА»**

**Дурнин** Борис Иванович— председатель объединенного комитета профсоюзов треста «Томскпромстрой».

**Куковица** Валерий Кондратьевич — первый заместитель начальника Томского территориального управления строительства.

**Лебедев** Леонид Николаевич — начальник домостроительного комбината.

**Новицкий** Анатолий Яковлевич — бригадир плотников строительного управления № 15 домостроительного комбината.

**Панимаскин** Игорь Михайлович — старший производитель работ управления «Отделстрой» треста «Томскжилстрой».

**Трофимов** Валерий Васильевич — директор завода железобетонных конструкций - 100 Томского территориального управления строительства.

**ОРДЕНОМ ТРУДОВОЙ СЛАВЫ II СТЕПЕНИ**

**Лицкевич** Мария Николаевна — бригадир маляров управления «Отделстрой» треста «Томскжилстрой».

**ОРДЕНОМ ТРУДОВОЙ СЛАВЫ III СТЕПЕНИ**

**Андреев** Александр Наумович — бригадир операторов завода крупнопанельного домостроения домостроительного комбината.

**Байгулова** Нина Гавриловна — бригадир асфальтировщиков управления «Спецстрой» № 1 специализированного строительного треста «Спецстроймеханизация».

**Бобров Петр Васильевич** — электросварщик строительного управления № 13 треста «Томскжилстрой».

**Голубев** Александр Алексеевич — бригадир трубоукладчиков управления «Спецстрой» № 2 домостроительного комбината.

**Изместьев** Павел Григорьевич — бригадир формовщиков завода крупнопанельного домостроения домостроительного комбината.

**Лаевский** Василий Васильевич — бригадир трубоукладчиков строительного управления № 14 специализированного строительного треста «Спецстроймеханизация».

**Латышева** Лидия Дмитриевна — штукатур-маляр управления отделочных работ № 5 треста «Томскпромстрой».

**Поведайко** Мария Сергеевна — бригадир маляров строительного управления № 16 домостроительного комбината.

**Роде** Анатолий Андреевич — плотник-бетонщик строительного управления № 4 треста «Томскпромстрой».

**Сидоров** Алексей Васильевич — оператор завода железобетонных конструкций-100 Томского территориального управления строительства.

**МЕДАЛЬЮ «ЗА ТРУДОВУЮ ДОБЛЕСТЬ»**

**Антон** Рафаил Рафаилович — машинист экскаватора управления механизации № 1 специализированного строительного треста «Спецстроймеханизация».

**Бабалюк** Лидия Григорьевна — мастер строительного управления № 17 домостроительного комбината.

**Бардаков** Николай Михайлович — бригадир водителей автомобилей автобазы № 1 производственного автотранспортного объединения «Томскстройтранс».

**Белаш** Александр Иванович — газоэлектросварщик строительного управления № 1 треста «Томскпромстрой».

**Болтовский** Анатолий Александрович — бригадир слесарей - сантехников жилищно - коммунальной конторы Томского территориального управления строительства.

**Киль** Карл Генрихович — бригадир каменщиков строительного управления № 12 треста «Томскжилстрой».

**Круглыхин** Александр Сергеевич — начальник цеха завода крупнопанельного домостроения домостроительного комбината.

**Куприсов** Алексей Николаевич — машинист компрессорной установки завода строительных материалов Томского территориального управления строительства.

**Мартынов** Владимир Александрович — бригадир формовщиков завода железобетонных конструкций-100 Томского территориального управления строительства.

**Степин** Аркадий Дмитриевич — слесарь домостроительного комбината.

**Тэц** Виктор Александрович — бригадир плотников строительного управления № 11 треста «Томскжилстрой».

**Фирсов** Виктор Иванович — строгальщик завода крупнопанельного домостроения домостроительного комбината.

**Черныш** Владимир Григорьевич — начальник автоколонны автобазы № 3 производственного автотранспортного объединения «Томскстройтранс».

**МЕДАЛЬЮ «ЗА ТРУДОВОЕ ОТЛИЧИЕ»**

**Алексеенко** Игорь Владимирович — монтажник строительного управления № 15 домостроительного комбината.

**Гагалинский** Николай Филиппович — слесарь управления производственно-технологической комплектации треста «Томскпромстрой».

**Ермаков** Иван Иванович— токарь завода крупнопанельного домостроения домостроительного комбината.

**Ипатов** Николай Васильевич — машинист автотрейдера управления механизации № 2 специализированного строительного треста «Спецстроймеханизация».

**Кузнецов** Анатолий Николаевич — электромонтер строительного управления № 2 треста «Томскпромстрой».

**Маркин** Петр Иванович — жестянщик управления производственно - технологической комплектации домостроительного комбината.

**Нехорошев** Семен Антонович — машинист бурильной машины управления механизации № 1 специализированного строительного треста «Спецстроймеханизация».

**Ноль** Виктор Гельмунтович — машинист экскаватора управления механизации № 1 специализированного строительного треста «Спецстроймеханизация».

**Петухов** Леонид Евгеньевич — слесарь управления производственно - технологической комплектации треста «Томскжилстрой».

**Смоленцев** Алексей Андреевич — бригадир водителей автомобилей автобазы № 3 производственного автотранспортного объединения «Томскстройтранс».

**Смоленцева** Любовь Федоровна — бригадир отделочников завода крупнопанельного домостроения домостроительного комбината.

**Уколов** Владимир Николаевич — главный инженер производственного автотранспортного объединения «Томскстройтранс».

**Филиппов** Яков Иванович — водитель автомобиля автобазы № 3 производственного автотранспортного объединения «Томскстройтранс».

**Шахова** Галина Александровна — арматурщица завода строительных материалов Томского территориального управления строительства.

Новая книга

# Языком документов

Партия и правительство всегда уделяли и уделяют приоритетное внимание развитию промышленности, росту численности и совершенствованию рабочего класса. И это естественно, ибо промышленность — основа всего народного хозяйства и обороны страны, а рабочий класс — ведущая сила советского общества. Эти положения зафиксированы в новой редакции Программы КПСС и Конституции СССР.

Поэтому правомерным и примечательным событием стал выход в свет сборника документов и материалов «Промышленное развитие Томской области. 1945—1970», выпущенного в свет Томским книжным издательством (ответственный редактор книги — доктор исторических наук, профессор Л. И. Боженко, составители — научные сотрудники партархива А. П. Акаченок, госархива Томской области Л. П. Блещавенко и Л. И. Корякова). Рецензируемый сборник — одна из первых книг, изданных в Сибири и на Дальнем Востоке из всесоюзной документальной серии «Промышленность и рабочий класс СССР. 1946—1975 гг.». 132 документа и 8 приложений, помещенных в сборнике, показывают самоотверженность труда рабочего класса, ежегодно добивавшегося динамичного развития всех отраслей промышленности Томской области.

Как видно из материалов, помещенных здесь, партия с первых дней после завершения войны начала организаторскую работу по перестройке промышленности на мирный лад. Шло восстановление и дальнейшее развитие всех ее отраслей. Расширялась энергетическая база области, увеличивались капиталовложения в промышленное, жилищное и культурно-бытовое строительство: уже в первой послевоенной пятилетке они составили солидную сумму — свыше 278 миллионов рублей. Было развернуто массовое социалистическое соревнование кадровых рабочих, а также комсомольцев и молодежи. Уже в 1949 г. план первой послевоенной пятилетки выполнили 1.500 томских рабочих. За один только этот год внедрено 2.470 рационализаторских предложений с общим экономическим эффектом в 19 миллионов рублей.

За 25 лет промышленность области не справилась с планом лишь однажды, а в остальные годы государственные задания перевыполнялись. За счет этого страна получила миллионы рублей сверхплановых накоплений.

В целом успешно справившись с заданиями первой послевоенной пятилетки, рабочий класс Томска в последующие годы постоянно добивался заметного прогресса в развитии промышленного производства. Как видно из документов, уровень его за годы пятой пятилетки увеличился на 86 процентов. В 1955 году было выпущено электродвигателей в 2,4 раза больше, чем в 1950 году, удвоилось производство кабельных изделий и инструментов, выпуск отбойных молотков возрос в 1,8 раза, резиновой обуви — в 1,7 раза, динамиков — в 7,2 раза. Был перевыполнен план по росту производительности труда.

Постоянно вводилась в эксплуатацию новая техника, широко применялась прогрессивная по тому времени технология, осваивался выпуск новых изделий, наращивались электромощности. Рос грузооборот транспорта. На заводах монтировались автоматические и полуавтоматические линии, модернизировались станки и агрегаты, развивалась рационализаторская мысль. Особенно заметные сдвиги произошли в годы семилетки, когда почти на всех предприятиях завершилась реконструкция и они значительно расширились. Из документов сборника видно, что и в период восьмой пятилетки область из года в год добивалась заметных успехов, которые в значительной мере связаны с переходом предприятий на новую систему планирования и экономического стимулирования.

Исследователи, интересующиеся проблемой промышленного развития, найдут в сборнике ценные сведения о создании и росте строительной индустрии в области.

Интересны и убедительны документы о создании и бурном развитии в области новой отрасли — нефтяной и газовой. Временем рождения нефтяной промышленности в нашей области стал 1966 г., когда было добыто 49 тысяч тонн нефти. Всего до начала 1970 г. народное хозяйство страны получило 2,2 миллиона тонн ценного сырья.

Читатели найдут в сборнике данные о развитии технического прогресса, о соревновании рабочего класса и движении за коммунистический труд, о вкладе ученых Томска в подъем народного хозяйства, а также о шефстве города над селом.

К сожалению, в сборнике нет документов, показывающих итоги выполнения первой послевоенной пятилетки, планов других лет. Недостаточно уделено внимания роли профсоюзов, например в организации соревнования и улучшении быта рабочих, а также помощи города селу, в частности в период массового подъема целинных и залежных земель.

**Л. УЛЬЯНОВ,**
**доктор исторических наук, профессор.**

Электронная библиотека (репозиторий) Томского государственного университета
http://vital.lib.tsu.ru

Музей и зритель

# Навстречу друг другу

**МУЗЕИ БЫВАЮТ РАЗНЫЕ: ОДНИ РАССКАЗЫВАЮТ НАМ ОБ ИСТОРИИ КРАЯ, СТРАНЫ, УЧАТ ПОНИМАТЬ И ЦЕНИТЬ ПРОШЛОЕ, ДРУГИЕ УДОВЛЕТВОРЯЮТ НАШЕ ЛЮБОПЫТСТВО К ЕСТЕСТВЕННЫМ НАУКАМ, ТРЕТЬИ ДАРЯТ ПРЕКРАСНЫЕ МИНУТЫ ОБЩЕНИЯ С ВЫСОКИМ ИСКУССТВОМ.**

Томск — старинный сибирский город, его своеобразие и история отражены в облике деревянных улочек, в архитектуре старинных домов и особняков, а также в коллекциях музеев. В одном из старинных особняков в центральной части города пятый год работает художественный музей. Богаты и разнообразны его фонды. Среди них — живописные полотна известных русских мастеров XVIII—XX вв., советских художников, произведения живописцев Голландии, Фландрии, Испании, Италии, Франции XVI—XIX вв., украшения, керамика.

Лучшая часть этого собрания вошла в музейную постоянную экспозицию, открывшуюся в феврале 1986 года. Экспозиция построена с учетом современных требований. Но работа на этом не закончилась: будут вводиться произведения, прошедшие реставрацию и вновь приобретенные, открыты залы графики русских и советских художников. Здесь можно проследить историю развития живописного искусства, представлены не только шедевры, но и работы этапные, очень важные в творчестве мастеров, являющиеся своеобразным «культурным слоем», взрастившим великие произведения. Экспозиция постоянна и потому не только допускает, но и требует многократного посещения. Ведь если в основе своей искусство общедоступно, то это еще не значит, что все сразу постижимо. Произведение искусства возникает в итоге большого творческого труда, и потому человек, к кому художник обращается, обязан положить также немало труда, чтобы быть достойным беседы. Один философ призывал почтительно ждать, чтобы искусство с нами заговорило первым.

Год от года в нашем музее растет число интересных выставок местного и всесоюзного значения, из собраний музеев других городов страны. Человек, встречаясь с искусством, ищет ответы на волнующие его вопросы. В современных произведениях отражено желание говорить о серьезных проблемах, стремление пропустить через свое личное отношение к миру все многообразие явлений жизни, посредством богатейших выразительных средств. Но, к сожалению, чаще всего посещение выставок современного искусства малочисленно. И нас это не может не беспокоить. Конечно, сейчас культура приходит на дом — тут и личные библиотеки, и телевизор, и другая техника. У многих собраны альбомы с репродукциями. Но в изобразительном искусстве понятие «оригинала», как и тысячу лет назад продолжает сохранять особое значение. Живопись, графика, скульптура требуют живого контакта. Репродукция — это всего лишь напоминание о них. Поэтому необходимо по возможности систематически посещать музей и выставки. Это способствует накоплению опыта «видения». Нередко отсутствие такого опыта приводит к разрыву между публикой и искусством. Не имея возможности научиться читать художественный язык, люди вообще отказываются от общения с непонятным. В результате процесс развития эстетического вкуса замедляется. Так, на одной выставке - продаже пришлось услышать: «Нет, картины мне нужны настоящие — старых мастеров. Конечно, понимаю, что это невозможно и недоступно. Ну тогда такие... чтобы напоминали старинные работы». И проблема тут не в различиях индивидуальных пристрастий, а в том, что зритель оказался один на один со своими, случайно сформированными, потребностями.

В нашем музее делается немало, чтобы привить вкус к общению с искусством, привлечь массовое к нему внимание. Кроме традиционных форм работы, лекционной и экскурсионной, сотрудниками музея используются новые формы. В начале года на ряде предприятий города были организованы и проведены небольшие передвижные выставки «После смены» из фондов музея. «Графика русских и советских художников», «Жанры в живописи». Благодаря совместным усилиям художественного музея и Октябрьского райкома партии в музее состоялись «дни изобразительного искусства» для трудящихся района. Они с интересом познакомились с выставками. Конечно, многие из них захотят побывать у нас еще. В течение учебного года, например, в сети политического просвещения на заводе измерительной аппаратуры был прочитан цикл лекций по истории изобразительного искусства. Планируются вечера, подготовленные совместно с Томской филармонией и хоровой капеллой ТГУ.

Сотрудники музея часто бывают в школах, вузах, на предприятиях, чтобы позвать зрителей в выставочные залы. Проводятся обсуждения, диспуты, встречи с художниками. Но, к сожалению, общественные организации некоторых предприятий рассматривают посещение музея как некую нагрузку. Так к этому относятся, например, в профкомах объединения «Контур», на ТЭМЗе. А на ГПЗ-5 вовсе отказались от организованного посещения, сославшись на то, что «людей не могут собрать».

**О. ЖИЛИБА,**
**научный сотрудник художественного музея.**

**В эти дни в областном художественном музее с успехом работает выставка произведений Г. М. Ламанова.**

**НА СНИМКЕ: Г. М. Ламанов среди зрителей.**

Фото Л. Лейкина.

Спорт

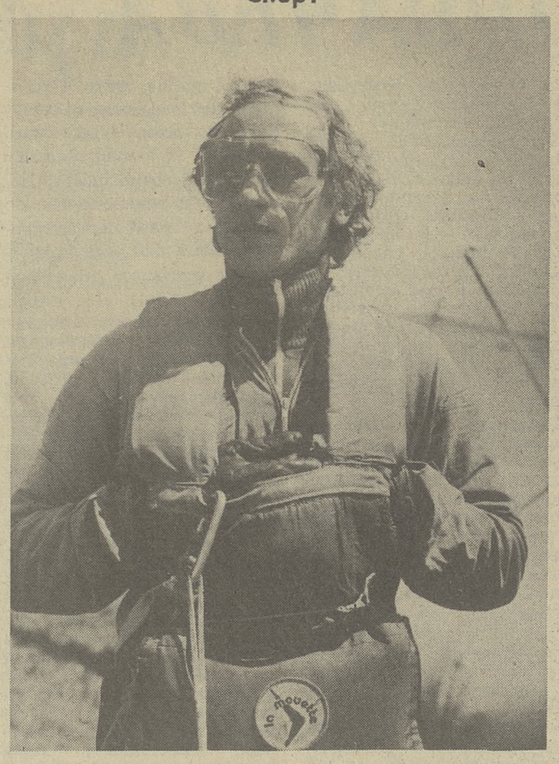

# Сибирский характер

Тому, кто следит за развитием дельтапланеризма в нашей области, хорошо знакомо имя Александра Сутягина. Ему первому в истории дельтапланерного спорта страны присвоено звание «Мастер спорта СССР». Александр провел в небе более 160 часов. Теперь трудно представить, что когда-то он и не помышлял о бесшумных крыльях. С детства бредил футболом, в студенческие годы защищал спортивную честь ТИАСУРа. Серьезная травма заставила расстаться с полем. Но как жить без спорта? И Саша записывается в институтскую секцию дельтапланеристов...

Спортивный характер, мужество, упорство, дисциплинированность — все это помогло Александру быстро подружиться с небом. Уже через год — победа на областных соревнованиях. На чемпионате СССР в 1982 году А. Сутягин занимает четвертое место. В том же году его приглашают в сборную страны. На чемпионате страны 1984 года он становится серебряным призером. А 1985 год был особенно счастливым: он — чемпион области, чемпион Сибири, чемпион России! А затем вся команда томичей поднялась на высшую ступень пьедестала почета и на чемпионате СССР.

На финальные соревнования IX летней Спартакиады народов СССР 1986 года и на VI чемпионат страны собрались пятьдесят сильнейших дельтапланеристов из 11 союзных республик, Москвы и Ленинграда. Для победы требовалось не только мастерство, но и тонкий тактический расчет. Глубокие знания аэродинамики и авиатехники, умение применять эти знания в полете помогли Александру стать чемпионом IX Спартакиады народов Союза и чемпионом СССР на соревнованиях в Алма-Ате.

Саша — конструктор. Чертежами разработанных им конструкций дельтапланов пользуются многие секции страны. В смотре-конкурсе летательных аппаратов в 1984 году дельтаплан Сутягина признан лучшим в стране.

Есть у кого учиться дельтапланеристам Томска. Саша передает свой спортивный и конструкторский опыт товарищам. Он председатель областной федерации дельтапланерного спорта, который год от года получает все большую популярность, завоевывает всеобщее признание. Теперь включен в олимпийские виды спорта.

Нынче впервые дельтапланеристы страны будут участвовать в международных соревнованиях в Венгрии. И первым номером в команде страны будет сибиряк — томич Александр Сутягин.

**М. ШАРАПОВА.**

## НА СТУПЕНЬКУ БЫ ПОВЫШЕ

В Ангарске завершилось первенство РСФСР на Кубок Сибири и Дальнего Востока по баскетболу среди юношей 1970 года рождения. На эти состязания из Томска приехали выпускники ДЮСШ-6, воспитанники тренера Ю. Б. Милованова. Для юных баскетболистов это были последние соревнования среди школьников, поэтому ребята, одержавшие за годы учебы немало турнирных побед, готовились к выступлениям в Ангарске особенно. К тому же отличительным признаком этого турнира было то, что победитель и второй призер получали право выступить в финале первенства СССР. Поначалу казалось, что томичам удастся выполнить намеченную задачу: на старте баскетбольных поединков последовали уверенные победы над командами из Красноярского и Хабаровского краев, Амурской области. Однако в финале нашим не удалось опередить баскетболистов Новосибирска и Иркутска, в результате томичи оказались на третьем месте.

**В. КОРШУКОВ.**

## БЮРО ПОГОДЫ СООБЩАЕТ

Сегодня по области — переменная облачность, местами кратковременные дожди, грозы, ветер юго-западный, 7—12 метров в секунду, температура 25—30, в Томске без осадков, 28—30 градусов тепла.

30—31 июля — переменная облачность, временами дождь, грозы, ветер юго-западный, 7—12 метров в секунду, температура ночью 12—17, днем 21—26 градусов тепла.

## Телевидение

**ВТОРНИК, 29 июля**
**ПЕРВАЯ ПРОГРАММА**
**МОСКВА**

8.00 — «Время». 8.45 — Мультфильмы. 9.15 — «Возрождение Гатчины». Документальный телефильм. 9.45 — «Исповедь». Фильм-спектакль. 11.10 — Чемпионат мира по фехтованию. 11.40 — Новости. С 11.45 до 14.30 — перерыв. 14.30 — Новости. 14.50 — «Коммунисты 80-х». Кинопрограмма. 15.40 — «Отчего и почему». Передача для детей. 16.15 — «Победители». 17.35 — «Тюмень». Документальный телефильм. 17.50 — «Экологический дневник». 18.25 — Концерт. 18.45 — «Сегодня в мире». 19.05 — Мультфильм. 19.20 — «Наука и жизнь». 19.50 — «Песня-86». 21.00 — «Время». 21.30 — Чемпионат мира по шахматам. Матч-реванш. Г. Каспаров — А. Карпов. 21.45 — «Зеркало сцены». Театральное обозрение. 23.00 — Чемпионат СССР по футболу. «Динамо» (Минск) — «Динамо» (Киев). В перерыве (23.45) — «Сегодня в мире».

**ВТОРАЯ ПРОГРАММА**
**МОСКВА**

8.00 — Утренняя гимнастика. 8.20 — «Вернуть мужа?» Документальный фильм. 8.40 — «Лучшая дорога нашей жизни». 1-я серия. 10.00 — «Французский язык». 10.30 — «Фильм — детям». «С кошки все началось». 11.40 — Программа Приморской студии телевидения. 12.35 — «Свеаборг». Художественный телефильм. 1-я серия. 13.40 — Новости. С 13.45 до 18.00 — перерыв. 18.00 — Новости.

**ТОМСК**

18.15 — «Вечер вокальной музыки». Поет народная артистка Кара-Калпакской АССР, заслуженная артистка Татарской АССР Э. Хабибулина (повторение). 19.00 — «День области». 19.15 — «Адреса передового опыта». «Томскагропромстрой»: по программе ускорения». Передача 2-я. Ведущий — Л. С. Ляхович. 19.45 — «Питание и здоровье». Научно-популярный фильм.

**МОСКВА**

20.00 — «Спокойной ночи, малыши!»

**ТОМСК**

20.15 — «Служба здоровья». Пионерский лагерь «Огонек».

**МОСКВА**

21.00 — «Время». 21.30 — «Лучшая дорога нашей жизни». 2-я серия.

**ТРЕТЬЯ ПРОГРАММА**
**МОСКВА**

18.00 — Новости. 18.15 — «Бессмертное слово». Документальный телефильм. 19.15 — «Международная панорама». 20.00 — «Спокойной ночи, малыши!» 20.15 — «...До шестнадцати и старше».

Редактор
**Н. Г. НЕСТЕРЕНКО.**

РЕКЛАМА ОБЪЯВЛЕНИЯ АНОНС — Вам, зрители

## Дворец зрелищ и спорта

29 июля. «Спасите «Конкорд» — 20.

## Кино

**В КИНОТЕАТРАХ:**

**«РОДИНА»**

29 июля. «Вспышка» — 9, 12-40, 14-30, 16-20, 18-20, 20-10, 21-40. Мультсборник «Боцман и попугай» — 10-50.

**имени М. ГОРЬКОГО**

29 июля. «Ультиматум» — 9, 10-50, 12-40, 14-30, 16-20, 18-10, 20, 21-50. «Соседка» — 8-35, 10-30, 12-25, 14-20, 16-15, 18-10, 20-05, 22. «Двойной капкан» (две серии) — 8-30, 11, 13-30, 16, 18-30, 21.

**«ОКТЯБРЬ»**

29 июля. «После дождичка, в четверг...» — 10-30. «Соседка» — 8-40, 10-30, 12-20, 14-10, 16-10, 18, 20, 22. «Ультиматум» — 8-40, 12-10, 14, 16, 17-50, 19-40, 21-30.

**«ПИОНЕР»**

29 июля. Мультсборник «День везения» — 9, 11. «День колибри» — 13, 15. «Выйти замуж за капитана» — 17, 19, 21.

**имени И. ЧЕРНЫХ**

29 июля. «Секретный эксперимент» — 9, 10-40, 12-20, 14, 16, 17-40, 19-20, 21. «Ошибка молодости» — 9, 12-20, 14, 18-30, 20-10, 21-30. «Арабелла — дочь пирата» — 10-40.

**«СИБИРЯК»**

29 июля. «Утро без отметок» — 9-20, 11. «Выйти замуж за капитана» — 12-40, 14-20, 16, 17-40, 19-20, 21.

**«АВАНГАРД»**

29 июля. «Большие маневры» — 17, 19, 21.

**ДОМ КУЛЬТУРЫ «СИБКАБЕЛЬ»**

29 июля. «Жертва обмана» (две серии) — 18, 21.

**ДОМ КУЛЬТУРЫ ЖЕЛЕЗНОДОРОЖНИКОВ**

29 июля. «Чужие здесь не ходят» — 18, 20.

**ДОМ КУЛЬТУРЫ ТЭМЗа**

29 июля. «Любовный недуг» (две серии) — 18-30, 21.

**Томская областная филармония**
**Дом офицеров**

**БОЛЬШИЕ ТЕАТРАЛИЗОВАННЫЕ КОНЦЕРТЫ-ВСТРЕЧИ ВЕДУЩИХ АРТИСТОВ МОСКОВСКОГО ГОСУДАРСТВЕННОГО АКАДЕМИЧЕСКОГО ТЕАТРА САТИРЫ С ИСПОЛНИТЕЛЬСКИМИ ГРУППАМИ.**

4 августа — народный артист РСФСР **Зиновий ВЫСОКОВСКИЙ.**

Начало — в 18, 21 час.

5 августа — народный артист СССР, лауреат Государственной премии СССР **Георгий МЕНГЛЕТ**, народный артист УзССР **Роман ТКАЧУК.**

Начало — в 18 час. 30 мин., 21 час.

8 августа — народный артист СССР, лауреат Государственной премии СССР **Анатолий ПАПАНОВ.**

Начало — в 18, 21 час.

9 августа — народная артистка СССР, лауреат Государственной премии СССР **Вера ВАСИЛЬЕВА.**

Начало — в 18, 21 час.

11 августа — народные артисты СССР, лауреаты Государственной премии СССР **Вера ВАСИЛЬЕВА, Анатолий ПАПАНОВ.**

Начало — в 18 час. 30 мин., 21 час.

12 августа — народные артисты СССР, лауреаты Государственной премии СССР **Вера ВАСИЛЬЕВА, Анатолий ПАПАНОВ.**

Начало — в 13 час. 30 мин., 16 час.

14 августа — народные артисты СССР **Вера ВАСИЛЬЕВА, Анатолий ПАПАНОВ.**

Начало — в 18 час. 30 мин., 21 час.

15 августа — народный артист СССР **Георгий МЕНГЛЕТ**, народный артист УзССР **Роман ТКАЧУК.**

Начало — в 18 час. 30 мин. и 21 час.

Билеты продаются у общественных уполномоченных, в кассах Дома офицеров.

Справки по тел. 3-10-18, 3-23-81, 3-35-04.

**Томское среднее профессионально-техническое училище № 6 и завод измерительной аппаратуры объявляют набор на 1986/87 учебный год для обучения по специальностям: монтажник-контролер радиоэлектронных аппаратов и приборов; слесарь-инструментальщик, слесарь механосборочных работ.**

Принимаются лица с образованием 8 классов, срок обучения — 3 года, стипендия — 30 рублей;

с образованием 10 классов, срок обучения — 10 месяцев, стипендия — 80 рублей.

Время обучения засчитывается в трудовой стаж. По окончании предоставляется работа по специальности на заводе измерительной аппаратуры.

Окончившие училище на «хорошо» и «отлично» пользуются льготами при поступлении в высшие учебные заведения.

Начало занятий — 1 сентября.

Обращаться: 634041, г. Томск, пр. Ленина, 181, СПТУ-6, или 634009, Томск, ул. Войкова, 51, ТЗИА.

**Областная бухгалтерская школа ОБЪЯВЛЯЕТ ПРИЕМ учащихся в группы подготовки бухгалтеров бюджетных учреждений; торговых, промышленных, сельскохозяйственных предприятий и предприятий потребкооперации.**

За справками обращаться по адресу: 634003, Томск, пер. Макушина, 14. Тел. 5-35-60.

**ГОСТИНИЦЕ «СИБИРЬ» СРОЧНО ТРЕБУЮТСЯ на постоянную работу горничные, старшие горничные, столяр.**

Справки по тел. 2-61-44, 3-24-03.

**ДВОРЕЦ КУЛЬТУРЫ «АВАНГАРД» приглашает на постоянную работу: заместителя директора по культурно - массовой работе, заведующего культурно-массовым отделом, заведующего отделом политико-массовой работы, помощника директора по административно - хозяйственной работе, балетмейстеров, хормейстера, руководителей кружков по жанрам самодеятельного искусства, руководителей курсов кройки, шитья, вязания, домоводства, ковроткачества, по изготовлению макраме, мягкой игрушки; техничек, вахтеров, электромонтеров, гардеробщиц, костюмера, секретаря-машинистку;**

на временную работу — **ремонтно - строительную бригаду** для производства работ по ремонту клуба технического творчества.

Оплата — аккордно-премиальная (до 60 процентов).

**ЦЕНТРАЛИЗОВАННАЯ БУХГАЛТЕРИЯ ГОРОНО** приглашает на работу **бухгалтера - ревизора и старшего ревизора.**

Обращаться: г. Томск, ул. Гагарина, 27, централизованная бухгалтерия гороно, с 9 до 18 часов, кроме субботы и воскресенья.

Тел. 2-36-31, 2-52-72.

**ЮНОШИ!**

**Самусьская ордена «Знак Почета» ремонтно-эксплуатационная база флота совместно со средним профессионально-техническим училищем № 3 речного флота ПРОВОДЯТ НАБОР на 1986/87 учебный год по специальностям:**

**судостроитель (электросварщик-газорезчик), срок обучения — 3 года;**

**штурман-помощник механика (для дизельных судов I—IV групп), срок обучения — 3 года 4 месяца;**

**помощник электромеханика (для дизельных судов II—III групп), срок обучения — 3 года;**

**моторист-рулевой, срок обучения — 1 год на базе 10 классов; 3 года — на базе 8 классов;**

**повар судовой, срок обучения — 1 год 8 месяцев (принимаются девушки с 10-летним образованием).**

Время обучения в училище засчитывается в трудовой стаж.

Принимаются юноши в возрасте 15 и более лет, окончившие не менее 8 классов. Курсанты вместе с рабочим аттестатом получают среднее образование.

В училище принимаются без вступительных экзаменов, выдается флотское обмундирование. Питание бесплатное. Имеется общежитие. Обучающимся на базе 10 классов выплачивается стипендия 40 рублей.

Работают кружки технического творчества и спортивные секции.

По окончании училища выпускники работают на базовом предприятии—Самусьской ордена «Знак Почета» ремонтно-эксплуатационной базе флота и судах Западно-Сибирского ордена Трудового Красного Знамени речного пароходства.

Начало занятий — 1 сентября.

Наш адрес: 636101, Томская область, Томский район, пос. Самусь, ул. Куйбышева, 24, СПТУ № 3.

Ректорат, партийная, профсоюзная организации и юридический факультет Томского государственного университета выражают глубокое соболезнование доценту В. И. Савичу по поводу смерти матери

**САВИЧ**
**Таисьи Андреевны.**

Коллектив комитета по телевидению и радиовещанию облисполкома, правление областной журналистской организации выражают глубокое соболезнование старшему редактору М. М. Грековой в связи со смертью сына

**ГРЕКОВА**
**Юрия Александровича.**

Администрация, партийная и профсоюзная организации Томского предприятия «Вторчермет» с прискорбием извещают о скоропостижной смерти начальника Асиновского производственного цеха

**ТОЛКАЧЕВА**
**Михаила Константиновича**

и выражают глубокое соболезнование родным и близким.

Трамвайно - троллейбусное управление выражает глубокое соболезнование родным и близким по поводу скоропостижной смерти старейшего водителя троллейбуса

**БЕМБЕЛЯ**
**Якова Андреевича.**

## ОНИ ПОМОГЛИ НАМ

Мы, работники автобазы № 8 управления «Химстрой», просим передать через газету нашу глубочайшую благодарность и признательность преподавателям Томской областной заочной школы Т. Т. Пронгасовой, Л. П. Кониной, Л. М. Симоненко, Л. А. Кострук. Они привили нам любовь к учению. По их же настойчивым рекомендациям мы поступили в машиностроительный техникум и успешно его закончили, а А. Комаров после техникума поступил учиться в инженерно-строительный институт.

Большое спасибо нашим наставникам во взрослой школе за их трудную, кропотливую работу.

**В. КОШЕЛЬСКИЙ, А. КОМАРОВ, А. ЖУРАКОВ, В. ВОЛОХОВ, А. ПИЧУГИН, М. ЧУКЛАЙ, В. ДУРНОВЦЕВ.**

Служба 01

# ГОРИТ СЕНО...

С наступлением жаркой и сухой погоды участились случаи пожаров.

Вот несколько примеров. В совхозе «Новоникольский» (директор В. Е. Красницкий) Александровского района сгорело 25 стогов сена общим весом около 100 тонн. Нанесен большой ущерб общественному животноводству.

От короткого замыкания электропроводов, питающих двигатель холодильных камер, в Каргаске сгорел склад орса речного порта. Убытки, нанесенные пожаром, — свыше 36 тысяч рублей.

По проспекту имени Фрунзе, 66, в г. Томске сгорел бытовой вагончик домостроительного комбината. Причина — оставлена спецодежда на включенном в сеть электрообогревателе.

В поселке Предтеченск Томского района из-за грубейших нарушений правил пожарной безопасности при производстве огневых работ начался пожар на базе «Томскснаба». Только благодаря оперативно принятым мерам тушения огня очаг был ликвидирован.

Трагические последствия имел пожар в поселке Степановка Верхнекетского района. Был оставлен без присмотра семилетний ребенок. Спасти мальчика из огня не удалось.

Можно перечислять еще десятки аналогичных фактов, свидетельствующих о халатном и пренебрежительном отношении к сохранности народного добра и личной собственности граждан. Напрашивается вопрос: что же делать для предупреждения пожаров?

Требуются предельная осторожность, строгое соблюдение правил. Необходимо повсеместно, в первую очередь в населенных пунктах, запретить разведение костров, курение в неотведенных местах, не оставлять без присмотра топящиеся печи и электроприборы, не допускать детской шалости с огнем. Надо быстрее убрать территории промышленных предприятий, баз, складов, магазинов, животноводческих построек от мусора и тополиного пуха. В столь опасный период следует установить круглосуточное дежурство, повысить готовность пожарных добровольных дружин.

Эти и многие другие меры безопасности диктуются заботой о людях и сохранении социалистической собственности. Всем нужно помнить, что в условиях сухого и жаркого лета требуется особая бдительность на производстве, дома, на отдыхе — везде.

**Д. НОВОСЕЛОВ,**
**старший инспектор отдела пожарной охраны УВД облисполкома.**

## ВЕТЕРАНЫ, ОТЗОВИТЕСЬ!

Ушакова-Сухно Ксения Савиновна (636815, Асиновский район Томской области, пос. Копыловка) пишет в редакцию: «Прошу помочь мне в поисках однополчан моего отца сержанта Ушакова Савина Гурьяновича, 1914 года рождения. Отец жил в деревне Анга Асиновского района и был призван в первые дни войны Асиновским райвоенкоматом. Два года он и его братья Антип Гурьянович и Павел Гурьянович служили вместе на Дальнем Востоке, а потом отец и дядя Павел уехали на фронт. 27 августа 1944 года отец был ранен. Сохранилась справка о ранении, которую подписал командир 217-го отдельного медсанбата 156-й стрелковой дивизии майор Шалай. В справке говорится, что сержант С. Г. Ушаков служил в 530-м стрелковом полку 156-й дивизии. Еще сохранилась благодарность Верховного Главнокомандующего сержанту С. Г. Ушакову за участие в боевых действиях по прорыву обороны противника юго-восточнее города Риги от 19 сентября 1944 года и поздравление в связи с этим командира части Абросимова.

Очень прошу, помогите мне хоть что-нибудь узнать об отце. Нужно, чтобы пятеро внуков знали и помнили своего деда».

НАШ АДРЕС И ТЕЛЕФОНЫ

Адрес редакции: 634050, Томск, ГСП, пр. Фрунзе, 103. Телефоны: приемной редактора — 1-44-35; заместителей редактора — 1-06-52, 1-37-05; отв. секретаря — 1-32-34; секретариата — 1-46-20; отдела партийной жизни — 1-28-68, 1-28-42; отдела пропаганды — 1-06-31, 1-48-85; отдела промышленности — 1-46-66, 1-27-68; отдела нефтегеологии и строительства — 1-27-28, 1-36-44; агропромышленного отдела — 1-43-75, 1-44-60, 1-48-48; отдела науки и учебных заведений — 1-33-58, 1-26-80; отдела информации, культуры и спорта — 1-45-81, 1-43-32; отдела советского строительства и быта — 1-36-58, 1-26-80; отдела писем — 1-38-65, 1-06-60, 1-38-87; отдела фотоиллюстраций — 1-16-16; собственного корреспондента в Колпашеве — 36-55; собственного корреспондента в Стрежевом — 3-23-31; общественной приемной — 1-36-66; отдела объявлений — 1-06-62; областной журналистской организации — 1-28-90.

К307513 Заказ 1.179 Тираж 180.000 Газета выходит 300 раз в году г. Томск, типография издательства «Красное знамя» Газета отпечатана офсетным способом 1 2 3 4