Электронная библиотека (репозиторий) Томского государственного университета
http://vital.lib.tsu.ru

Пролетарии всех стран, соединяйтесь!

КРАСНОЕ ЗНАМЯ

ГАЗЕТА ОСНОВАНА 1 ИЮНЯ 1917 ГОДА

ОРГАН ТОМСКОГО ОБЛАСТНОГО КОМИТЕТА КПСС И ОБЛАСТНОГО СОВЕТА НАРОДНЫХ ДЕПУТАТОВ

ВТОРНИК, 16 СЕНТЯБРЯ 1986 ГОДА ◆ № 214 (19634) ◆ Цена 3 коп.

НАГРАДЫ РОДИНЫ

Указом Президиума Верховного Совета СССР от 20 августа с. г. за успехи, достигнутые в выполнении заданий одиннадцатой пятилетки по развитию народного здравоохранения и медицинской науки, орденами и медалями СССР награждена группа работников здравоохранения. В том числе по Томской области:

ОРДЕНОМ ЛЕНИНА

Лукьянов Анатолий Сергеевич — главный врач центральной больницы, гор. Асино.

ОРДЕНОМ ОКТЯБРЬСКОЙ РЕВОЛЮЦИИ

Баранская Надежда Александровна — врач Молчановской центральной районной больницы.

ОРДЕНОМ ТРУДОВОГО КРАСНОГО ЗНАМЕНИ

Гроо Александр Генрихович — главный хирург отдела здравоохранения Томского облисполкома.

Кучерова Анна Андреевна — врач детской больницы № 3, гор. Томск.

Пановица Виктор Васильевич — заведующий отделом здравоохранения Томского облисполкома.

Попко Тамара Панфиловна — заместитель главного врача родильного дома № 2, гор. Томск.

Синельников Георгий Ефимович—директор Томского научно - исследовательского института вакцин и сывороток.

Хлебенков Владимир Васильевич — заведующий отделением Кожевниковской центральной районной больницы.

Штейнгардт Юрий Наумович — заведующий кафедрой Томского медицинского института.

Шульга Валентина Петровна — заместитель главного врача областной психиатрической больницы.

ОРДЕНОМ ДРУЖБЫ НАРОДОВ

Альперович Борис Ильич — заведующий кафедрой Томского медицинского института.

Кицманюк Зиновий Дмитриевич — руководитель отделения филиала Всесоюзного онкологического научного центра, гор. Томск.

Медведев Михаил Андреевич — ректор Томского медицинского института.

Потолова Тамара Александровна — врач противотуберкулезного диспансера, гор. Томск.

Соколова Нина Валентиновна — врач областной станции переливания крови.

Черкасов Виктор Семенович — главный врач Первомайской центральной районной больницы.

ОРДЕНОМ «ЗНАК ПОЧЕТА»

Балашева Ирина Ивановна — заведующая кафедрой Томского медицинского института.

Билибина Валентина Алексеевна — заведующая Первомайской центральной районной аптекой.

Домнич Людмила Иннокентьевна — заведующая отделением областной стоматологической поликлиники.

Дорофеев Николай Иванович — заведующий отделением Бакчарской центральной районной больницы.

Ковалева Мария Федоровна — зубной врач детской стоматологической поликлиники, гор. Томск.

Колтыкова Надежда Васильевна — заведующая детской консультацией центральной больницы, гор. Асино.

Мурзин Виктор Васильевич — главный врач центральной больницы, гор. Колпашево.

Непряхина Полина Петровна — врач областной больницы.

Никульчикова Нина Кенсориновна — помощник санитарного врача Октябрьской районной санэпидстанции, гор. Томск.

Панов Николай Иванович — врач Белоярской центральной районной больницы.

Поздняков Александр Дмитриевич — врач медико-санитарной части управления «Стрежевойнефть» имени 50-летия СССР, гор. Стрежевой.

Половкова Валентина Павловна — лаборантка центральной больницы, гор. Асино.

Попкова Людмила Семеновна — врач центральной больницы, гор. Колпашево.

Рябков Владимир Леонидович — главный врач Турунтаевской участковой больницы, Томский район.

Савченко Елена Петровна — заведующая отделением больницы № 3, гор. Томск.

Серых Борис Тимофеевич — главный врач медико-санитарной части № 2, гор. Томск.

(Окончание на 2-й стр.)

День животновода

600 ГРАММОВ ВМЕСТО КИЛОГРАММА

По оперативным данным облагропрома, суточная продуктивность молочного стада составила в районах области, в килограммах (первая колонка — в прошлом году, вторая — нынче, третья — суммарный плюс в надоях на корову с 1 сентября к уровню прошлого года):

Колпашевский	8,2	9,2	+12,1
Томский	8,4	9,1	+ 9,4
Первомайский	8,9	8,9	+ 2,5
Кожевниковский	7,5	8,8	+17
Чаинский	7,9	8,7	+10,2
Асиновский	8	8,6	+ 7,9
Шегарский	8,1	8,6	+ 9,2
Молчановский	8,5	8,6	+ 8,2
Зырянский	8	8,5	+ 6
Тегульдетский	7,2	8,3	+15,3
Кривошеинский	7,7	8,2	+ 6,9
Александровский	7	7,7	+10,9
Парабельский	6,5	7,2	+13,3
Верхнекетский	4,4	7	+34,2
Бакчарский	6	6,4	+ 7,9
Каргасокский	6,5	6,3	+ 0,4
ПО ОБЛАСТИ:	7,8	8,4	+ 9,7

Прошли две недели сентября, прибавка за этот период по области должна была составить 14 килограммов. Фактическая же на 4 килограмма 300 граммов меньше. Лишь три района в области обеспечивают намеченный рост продуктивности дойного стада: Верхнекетский, Кожевниковский и Тегульдетский. На вчерашний день только колпашевские животноводы получали килограммовую прибавку.

Теперь можно оправдываться непогодой, мол, все планы спутала, но надо было готовиться к ней, переводить скот в помещения, подвозить зеленые корма уже на фермы. Это, конечно, труднее, чем на летние дойки. Дальше и дороги разбиты. Однако кормить скот в стойлах зеленым кормом — единственный способ удержать спад надоев.

В Каргасокском районе суточные надои уже на 200 граммов ниже прошлогодних, первомайцы работают на уровне 1985 года. За половину месяца суточная продуктивность в районе снизилась на 1,1 килограмма, по сути дела месячный лимит спада надоев уже исчерпан. Быстро снижаются надои в Верхнекетском, Тегульдетском, Парабельском, Молчановском, Кривошеинском и Александровском районах, настолько быстро, что невольно появляется вопрос: а зоотехнические службы РАПО, специалисты в хозяйствах предпринимают хоть какие-то меры для организованного проведения переходного в зимовку периода или все пущено на самотек?

15 сентября по плану уже должен быть закончен перевод молочного скота в помещения. А днем раньше на фермах находилось всего 23 процента дойного стада области. Все парабельские коровы еще гуляют на пастбищах, лишь начали перевод скота в Кривошеинском и Первомайском районах.

Сегодня оставлять скот на пастбищах — значит подрывать основу роста его продуктивности

С февраля этого года наша газета держит под контролем работу самых отстающих ферм. Сначала таких было 28. Среди них числилась и Бондарская ферма совхоза «Каргасокский».

На областном семинаре управляющих отделениями совхозов и колхозов, в которые входят отстающие фермы (семинар проходил в середине апреля в Парабельском районе), мы сфотографировали некоторых его участников. 17 апреля в отчете с этого семинара было опубликовано несколько снимков. Мы знакомили читателей с теми людьми, которым доверено ответственное дело — выводить коллективы из отставания.

Тогда же был сделан и снимок управляющего Бондарским отделением Павла Петровича Ильина. Павел Петрович тогда заверял, что свое социалистическое обязательство — получить от коровы не менее 2.100 килограммов молока — бондарцы выполнят непременно. Как коммунист, он считает это своим партийным поручением. Поверить в это было непросто. Ведь эта ферма за 1985 год получила от коровы всего по 1.348 килограммов. Шутка ли, прибавить за один лишь год сразу более 700 килограммов! Но слово было дано...

Агропромышленный отдел постоянно следил за работой отстающих коллективов. Приятно было отмечать: что ни сводка — против Бондарской фермы обязательно плюс. Надои росли изо дня в день.

Но вот прошло восемь месяцев. Коллектив Бондарской фермы уже выполнил свое годовое обязательство! В среднем от коровы получено по 2.148 килограммов молока. Прибавка с начала года составила 800 килограммов! Это самый большой прирост не только среди отстающих, но вообще среди всех ферм области. Вот с кого надо брать пример ускорения!

Но как оценивают усилия управляющего отделением в Каргасокском РАПО? Его председатель **Г. И. Попов** сказал так:

— Такой человек на вес золота! Бондарская ферма годами хронически отставала. Сколько там переменилось управляющих! А вот Павел Петрович так повел дело, что ферма сразу пошла в гору. Во-первых, была организована бригадная работа по единому наряду. Это позволило резко поднять трудовую дисциплину, а затем и технологическую. Многое делает он на ферме по оздоровлению и обновлению стада. В этом управляющему очень хорошо помогает зоотехник Л. Д. Салабай, человек тоже ответственный, старательный. И сам Павел Петрович лично причастен к делам животноводов, хотя по профессии он тракторист. Не бывает дня, чтобы он обошел ферму. Отсюда и все успехи. Отсюда и слаженность в работе коллектива.

Снимая со своего контроля Бондарскую ферму, редакция, конечно, не утратит интереса к ее коллективу. Просто мы вычеркиваем эту ферму из списка отстающих...

А. СОЛОВЬЕВ.

* * *

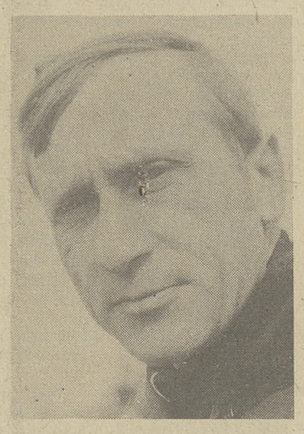

НА СНИМКЕ: П. П. Ильин.

Фото **Н. Потапова.**

Снимаем с контроля

Есть годовое обязательство!

Газета выступила. Что сделано?

КАЧЕСТВО СТАЛО ВЫШЕ

Статья «Бумажный контроль», опубликованная в «Красном знамени» 8 августа, обсуждена на заседании совета Кривошеинского РАПО. В обсуждении участвовали животноводы совхозов «Петровский» и «Кривошеинский».

Часть недостатков, указанных в статье, уже устранена. Завезены на фермы моющие и дезинфицирующие средства для промывки доильной аппаратуры. В достаточном количестве есть и обтирочный материал. Качество молока стало выше. На Елизарьевской ферме в августе первым сортом было сдано 96 процентов продукции, в совхозе «Кривошеинский» — 85.

На заседании районного комитета народного контроля за низкое качество продукции главному зоотехнику совхоза «Петровский» А. П. Друца объявлен строгий выговор, а на главного зоотехника совхоза «Кривошеинский» А. Л. Озольса наложен денежный начет в размере месячного оклада.

В. МАЗИК,
начальник отдела животноводства Кривошеинского РАПО.

Вести с полей

ВЕРНЫЕ ПОМОЩНИКИ

Уже несколько лет во время уборки в нашем совхозе мы привыкли видеть «Татру» Николая Андреевича Ковтанюка из Стрежевского управления буровых работ. Он, как комбайны выйдут в поле, ухитряется всегда быть именно там, где его техническая помощь особенно необходима и днем, и ночью. С Ковтанюком работает сварщик управления «Химстрой» Ш. К. Каримов. Благодаря этим людям случайные аварии на полях не стали у нас причиной длительных простоев техники.

П. ШКАРИН,
директор совхоза «Кожевниковский».

НА ПОСТОЯННОМ КОНТРОЛЕ

«Сквозь туман успокоения» — так называлась статья, опубликованная в «Красном знамени» 1 августа. В ней анализировались причины резкого спада продуктивности на фермах Первомайского района.

Председатель Первомайского РАПО М. М. Ивин сообщил, что статья обсуждена на сессии райсовета, на совете РАПО, правлениями колхозов, на «днях животновода». Ее выводы признаны правильными. Были приняты срочные меры по организации бесперебойного кормления животных. К дойному стаду ежедневно подвозится по 50—60 килограммов зеленой массы на каждую корову. Это дело поручено лучшим механизаторам. Повышена и ответственность специалистов за работу ферм, за соблюдение трудовой и технологической дисциплины. Более оперативно стали подводиться итоги социалистического соревнования, улучшена его гласность. В результате удалось прекратить спад продуктивности дойного стада. За 25 дней августа надой от коровы по району составил 263 килограмма, что на 9,5 килограмма выше прошлогоднего уровня. Вопросы развития животноводства находятся на постоянном контроле совета РАПО.

Продолжать накопление кормов!

«Заботиться о кормах, как о хлебе!» — этому девизу сегодня следуют многие сельские коллективы. Непогода сильно осложнила страдные дела. Однако работы по накоплению кормов продолжаются.

Особенно в критическом положении находится Верхнекетский район, где заготовлено в расчете на одну голову скота всего по 9,7 центнера кормовых единиц. Что предпринимают в районе, чтобы создать нужные запасы кормов на зимовку?

Отвечает **председатель Верхнекетского райисполкома А. И. Чистяков:**

— Позавчера у нас был мороз, потом зарядил дождь... Однако все кормозаготовительные отряды остаются на местах, то есть на покосах. С 12 по 15 сентября удалось прибавить две кормовые единицы. Этим заняты сегодня подразделения всех леспромхозов, всех лесопунктов, не говоря уже о совхозных коллективах. Только из райцентра на луга ежедневно выезжают до 300 человек, а всего на покосах более 400 рабочих.

Мало заготовлено кормов еще и потому, что нынче из-за холодов выросла плохая трава. И соломы своей нет. За соломой поедем в Первомайский или Асиновский район. Туда направляются наши представители, чтобы окончательно обо всем договориться. Сам я завтра выеду в Кожевниковский район, где на землях совхоза «Нива» наши механизаторы с помощью кожевниковских прессуют сено. Ими сделано уже около 150 тонн. Надеемся мы и на то, что сумеем увеличить и запасы травяной муки, производство которой продолжается.

Конечно, важнее всего создать надежные запасы сена. Но если уж непогода не позволит нам этого сделать, то в крайнем случае будем закладывать траву на сенаж.

— Погода нас снова испытывает полной мерой, — это говорит **председатель Бакчарского райисполкома А. М. Феденев.** — Только за одну субботу вылилось 30 миллиметров осадков. Но и в этих условиях продолжаем кормозаготовки. В районе работают четыре АВМ. Это в совхозах «Галкинский», «Бакчарский», «Прогресс» и «Парбигский». Чтобы справиться с планом, нужно еще произвести 500 тонн витаминных кормов. Думаю, что эту задачу район выполнит. Добавим к имеющимся запасам и сена.

Усиленно в ряде хозяйств заготавливается зерносенаж. Так, за прошедшие субботу и воскресенье его заложено 300 тонн, а всего есть около 4,5 тысячи тонн. Продолжим и накопление силоса, план по которому еще недовыполнен. И, конечно, повсеместно скирдуется солома.

В общем, как бы там ни было, район должен число центнеров кормоединиц поднять до 22. Пока что есть 17,8. Недостающие будут обязательно заготовлены. Хоть дождь, хоть грязь — все равно корма запасать надо. Иного выхода нет.

* * *

Действительно, другого выхода нет. И хотя в сентябре уже не повторится июльская благодатная погода, но наряду с уборкой зерновых — и с неменьшей ответственностью! — надо пополнять и запасы фуража. На это должны пойти все источники кормов: еще невыкошенные луга, ртавы, солома — все, что сегодня могут дать наши поля и луга. Нельзя идти в зиму без прочной кормовой базы.

Готовимся к зиме

ДЕЙСТВУЮТ КОММУНИСТЫ МИКРОРАЙОНА

Десять партийных организаций нашего района объединяют людей пенсионного возраста по месту жительства. Сейчас коммунисты-пенсионеры активно готовятся к зиме в своих микрорайонах: работают с домкомами, держат непосредственную связь с жилищно-коммунальными отделами, жилищно-эксплуатационными участками.

Большую работу провела уже партийная организация микрорайона электротехнического завода во главе со своим секретарем Г. М. Степновой. Здесь провели рейды по домам, подъездам, проверили чердаки и подвалы, организовали их очистку, выяснили, что и где нужно сделать до наступления холодов. Часть работы домкомы взяли на себя, запланировали субботники, составили заявку и в ЖЭУ. На свое сентябрьское собрание, которое будет подводить итоги этой работы, здесь решили пригласить руководителей ЖКО завода и ЖЭУ-14.

Коммунисты микрорайона электроламмового завода взяли под свой контроль пять больших домов по ул. Студенческой и ул. Усова. Они следят за порядком и ходом подготовки к зиме. Прислушивается к мнению старых партийцев начальник ЖКО завода Н. С. Иванов. Он относится к ним, как к помощникам. Ведь коммунисты выступают не только в роли контролеров, но и организаторов, воспитателей. Не сочтут за труд зайти в «слесарку», если надо — поговорить с кем-то по-отечески строго, стремятся увлечь добрым делом подростков.

Партийную организацию двух микрорайонов — госуниверситета и радиотехнического завода — возглавляет Т. Е. Зобова. Здесь к зиме готовятся с весны и уже три раза обсуждали ход этой работы на партийных собраниях. Когда в райисполком поступила жалоба от жильцов дома № 15 по ул. Нахимова (не работали лифты, были постоянные перебои с водой), первым откликнулось партийное бюро микрорайона. Коммунисты буквально ежедневно проверяли, как исправляется положение. Сегодня лифты работают, есть вода, дом к зиме готов.

Именно такое отношение к делу, активную позицию ветеранов, их умение найти самую нужную точку приложения сил мы ставим в пример всем коммунистам-пенсионерам. Ведь могут они действительно многое.

Л. ДЕМИДОВА,
инструктор Кировского райкома КПСС.

ГОРЯЧИЕ ТОЧКИ СТРАДЫ

Трудное зерно

Под разгрузкой стояли сразу три «КамАЗа». Пыльные облака клубились вокруг мощных потоков зерна, которые быстро стекали на подземные транспортеры. Нужно всего около десяти минут, чтобы опорожнить многотонную машину. Пока идет разгрузка, подхожу к одному из шоферов. Это — С. Коваль, бригадир из автоколонны № 1974. Десятый год он участвует в уборке урожая.

— В бригаду нас организовали впервые, — рассказывает он. — Мы вывозим зерно с токов. При погрузке времени, конечно, теряется немало. А вот на Шегарском хлебоприемном предприятии обслуживают хорошо. Если и есть очередь, то небольшая, и для центровывоза в ней льготы...

Несколько погожих дней, которые подарил сентябрь, вовсю закрутили колеса уборочной. Урожай зерновых в южных районах нынче неплохой. Вот и пошел хлебный поток на приемные пункты. Поток большой, но зерно далеко не самое отборное.

— Трудное зерно, — говорит заведующая Шегарской лабораторией Л. Набатникова. — Высокая влажность, засоренность. Практически 20 процентов общего веса приходится не засчитывать. Но мы принимаем абсолютно всякое. Урожай надо спасать, пока он не ушел под снег. Мне кажется, в хозяйствах порой пользуются этим и недорабатывают по качеству. Например, совхоз «Россия», колхоз «Рассвет». А в результате семена закладывать у нас пока не из чего.

Проблема качества зерна действительно существует. Решаться она будет с помощью экономических рычагов. Уже введены новые цены на зерно, которые учитывают и влажность, и засоренность. А пока зерносушилки работают с повышенной нагрузкой, не успевая довести хлеб до нужной кондиции с первого раза. Потом его придется подсушивать еще. Сейчас приемный пункт работает безостановочно в три смены. А если авария?..

Самая крупная авария не случайно произошла там, где больше всего поток зерна,—на хлебоприемном пункте в Воронове Кожевниковского района. (На отдельных полях урожай доходит до 30 центнеров с гектара). Возле ворот длинная вереница машин. Среди них большегрузные автомобили с полуприцепами, автопоезда. А сушилка работает только одна. Другая уже второй день как вышла из строя.

Зерном забиты практически все площадки между складами, а самосвалы все подвозят и подвозят. Пока лишь один выход — ворошить самые опасные, согревающиеся груды с помощью погрузчика. Перелопачивать пшеницу круглые сутки.

В это время в аварийной сушилке, не успевшей еще как следует остыть, идет безостановочная работа. Приварили кожух к печи — вместо сгоревшего обкладывают его изнутри огнеупорным кирпичом, проверяют другие слабые места. С момента аварии лишь несколько часов уделили сну сушильщики — братья Александр и Владимир Гетц, Александр Сотников, Виктор Сергеев, Василий Кореньков. С ними же остался после доставки на место всех необходимых материалов главный инженер областного управления хлебопродуктов А. Щербаков. Даже главный бухгалтер хлебоприемного пункта Ю. Полуэктов весь в копоти работает где-то в глубине топки...

Сегодня они начали работу в семь часов утра. Уже восемь вечера. Они не уйдут, пока не закончат. Когда на карту поставлен хлеб, за который целый год боролись сотни людей, невозможно остаться равнодушным. Такова уж наша сибирская специфика: каждую осень идти в бой за урожай. И не в переносном смысле, а в самом прямом.

В Кожевниковском районе, похоже, этот бой нынче выигрывают. В воскресенье, 14 сентября, здесь собирались в основном закончить уборку зерновых. И на хлебоприемном пункте аварийная ситуация была ликвидирована.

Заработала и третья Вороновская сушилка. Совхоз «Кожевниковский» начал вывозить семенную пшеницу. Для нее приготовлены особые склады. Согласно новым ценам, это выгодно и хозяйству, вырастившему и убравшему добротное, чистое зерно. Ему особое внимание и забота работников хлебоприемного пункта.

Хороший урожай — большая радость для сельчан. А вот для тех, кто принимает хлеб, нередко он оборачивается бедствием. Например, два года назад, когда не хватало складов в Кожевниковском районе, чтобы сложить все зерно.

— Нынче мы более подготовлены к большому хлебу, — рассказывает главный инженер Кожевниковского предприятия В. Щеголев, — потому что вовремя сумели сориентироваться, продумать организацию труда. Нам, например, помогло то, что принимаем только пшеницу, а овес отвозят в Вороново. Есть возможность для маневра. Научились работать и с большегрузными машинами, автопоездами.

Идет страда по сибирской земле. На 10 сентября в Шегарском и Кожевниковском районах было принято около 40 тысяч тонн зерна. А к концу сентября эта цифра должна вырасти до ста. Напряжение огромное. Его порой не выдерживают механизмы, оборудование. Но люди сильнее..

З. КУНИЦЫНА.

Хроника наступления на пьянство

ПРОИЗВОДСТВЕННОЕ ОБЪЕДИНЕНИЕ «СИБЭЛЕКТРОСВЕТ»

Начальник ремонтно-строительного цеха В. С. Таюнин за то, что не смог обеспечить порядок и дисциплину на производстве, поплатился своей должностью: он переведен мастером. Руководители еще двух подразделений также привлечены к дисциплинарной ответственности.

Большую воспитательную работу ведут в коллективе общественные организации. В этом году 122 человека получили дисциплинарные взыскания — им объявлены выговоры, перенесены отпуска на зимние месяцы, пересмотрена очередность на квартиры. Цеховые комиссии по профилактике, борьбе с пьянством, нарушителями трудовой дисциплины заслушали на своих заседаниях 60 человек.

В сравнении с прошлым годом произошли заметные перемены—в четыре раза сократились случаи опозданий на работу, резко сократились прогулы и сообщения из вытрезвителей, исчезло совсем мелкое хулиганство.

А. АЛЕКСЕЕВ,
председатель профсоюзного комитета объединения «Сибэлектросвет».

ПРОИЗВОДСТВЕННОЕ ОБЪЕДИНЕНИЕ «КОНТУР»

Рабочий цеха № 4 А. В. Юрченко постоянно опаздывал, прогуливал, были случаи, когда он... спал с похмелья прямо в цехе. П. Поваров из тарного цеха нарушал нормы социалистического общежития, пьянствовал. В коллективе решили, что они не имеют права пользоваться правами и льготами членов профессионального союза.

В сравнении с прошлым годом состояние трудовой дисциплины мало улучшилось, хотя различные меры общественного воздействия были применены к 141 человеку. За 8 месяцев дисциплину нарушили 148 человек. Так что работу руководителей цехов и участков, общественных организаций, трудовых коллективов предстоит активизировать.

В. БЫКОВ,
председатель профкома объединения.

Электронная библиотека (репозиторий) Томского государственного университета
http://vital.lib.tsu.ru

ПАРТИЙНАЯ ЖИЗНЬ: ОТЧЕТЫ И ВЫБОРЫ

Если взялась партгруппа...

РЕЗЕРВЫ ЕСТЬ. НУЖЕН РОСТ

Одной фразой главное дело этой партгруппы можно выразить так: забота о людях. Именно коммунисты второго цеха авиатехнической базы взяли под контроль реконструкцию доков, настойчиво добивались утепления их «южных» вариантов. Правда, добились пока частично, отметили выступающие на отчетно-выборном собрании партгруппы: ежедневно на отопление доков расходуется 300 литров керосина. Нехозяйское отношение. Ведь если доки подключить к центральному отоплению Колпашева, годовая экономия составит 60 тысяч рублей. Так что вопрос этот партийная группа с контроля не снимает — подчеркнули партгрупорг В. П. Панов и коммунист И. Т. Жуков.

Решили и давнюю «пустячную» проблему стирки замазученной одежды. Сколько хлопот доставляла она людям, портя настроение. А ведь авиатехники обеспечивают во многом безопасность полетов...

Беспокоит коммунистов и то, что до сих пор не укомплектована группа подготовки производства, не организован, как положено, ее труд. А в результате высококвалифицированные техники на себе носят громоздкие ящики, авиалыжи, другое снаряжение, хотя их внимание и усилия должны быть сосредоточены совсем на другом.

— Пора уже думать и о том, как мы будем обслуживать новые самолеты «Ан-28», которые начнем получать уже в следующем году, — прозвучало на собрании.

В общем, темы главного партийного разговора были серьезными, и коммунисты группы не могли обвинить друг друга в бездействии. Но коммунисты критиковали себя и руководителей базы за большие потери авиамасла (отсутствует маслослив), за то, что так и не добились совершенствования системы оплаты труда по бригадному подряду. Пока еще рядом с передовиками работают в коллективе и те, кто не прочь прогулять, а то и приложиться к спиртному.

Совершенно закономерно в связи с теми проблемами, что стоят перед партийной группой, заговорили коммунисты о необходимости увеличивать свои ряды, растить смену. Отлично трудится рядом с ветеранами молодежь, хороший резерв — ребята комсомольско-молодежной бригады. Но два года партийная группа не пополняется, и это положение надо менять, решено на собрании.

Немало задач поставила группа перед собой и новым партгрупоргом И. Т. Жуковым. А коммунисту Виктору Петровичу Панову снова некогда уходить на пенсию: надо довести до конца работу, связанную с улучшением условий труда. Ведь это в конечном счете — качество работы авиатехников.

В. ТУРБИН.

г. Колпашево.

ОСУЖДАЛИ ЗАОЧНО

Прямо и откровенно говорили коммунисты партгруппы Соколовской фермы совхоза «Молчановский» на своем главном собрании о недостатках. На это были все основания. Несмотря на то, что коллектив фермы идет с превышением уровня прошлогодних надоев от коровы на 52 килограмма, сбоев в работе хоть отбавляй. Доярки Н. В. Орлова, Т. П. Ерепилова, телятница Т. П. Дудинская, техник-осеменатор Н. Ф. Забавчик, электрик В. В. Протопопов подчеркнули, что отдельные коммунисты партгруппы безответственно относятся к своим обязанностям. Поэтому-то не успевают с профилактикой и лечением телят, бывают перебои в кормлении коров зеленкой.

Почти все выступающие называли имя механика фермы члена партии А. И. Студенкова. То он затянул с доставкой резины для доильных аппаратов, то «забыл» отремонтировать молокопровод. Осуждали механика, но осуждали заочно. Студенков на отчетно-выборное собрание не явился, хотя партгрупорг доярка А. И. Михеева его лично предупреждала о времени и месте собрания. За отчетный период был еще один случай, когда коммунист не явился без уважительной причины на собрание. Тогда в партгруппе состоялся серьезный разговор с провинившимся. Такого с ним больше не было. Случай со Студенковым — особый. То, что он не пришел,—это, как видно, следствие его отношения к своим партийным обязанностям. И то, что теперь решено рассмотреть персональное дело члена партии А. И. Студенкова, логично.

Тем более что требовательности и боевитости партийной группе не занимать. Ведь об опыте ее рассказывалось на районном семинаре секретарей партийных организаций. Делами, естественно, заслужила партгруппа такое внимание. Собрания здесь действительно проходят по-партийному, а не как производственные летучки, выносят на них вопросы наболевшие, главные. К примеру, роль партгруппы в наведении порядка в расходовании кормов, в переводе скота на «зимние квартиры». Следят здесь и за выполнением принимаемых решений. Это облегчается тем, что партгрупорг ведет дневник, где скрупулезно записывает все мероприятия коммунистов.

На собрании отмечалось также, что партгруппа не в одиночку решает повседневные малые и большие проблемы коллектива фермы. Зимой коммунисты вместе с депутатским постом (его возглавляет член партии Н. Д. Забавчик) и группой народного контроля провели большую работу по наведению санитарного порядка в помещениях. В итоге значительно увеличилось количество первосортного молока. Этот опыт одобрен и райкомом, и райисполкомом, рекомендован для использования на других фермах.

Мнение коммунистов партгруппы было единым — признать работу партгрупорга удовлетворительной. Анну Ивановну Михееву вновь избрали вожаком.

В. БУМАЖКИН.

Молчановский район.

«ГЛУХАЯ» ИНИЦИАТИВА

Тщательно готовились к отчетно-выборному собранию коммунисты партгруппы аварийно-диспетчерской службы Октябрьского ПЖРТ. Было что им показать, как говорится, лицом. Но прикидывали прежде всего: а что не удалось? Где не хватило настойчивости довести начатое до конца? Готовили, конечно, вопросы и члену бюро Октябрьского райкома партии председателю райисполкома О. В. Козловской. Оксана Витальевна за несколько дней до собрания поинтересовалась, нужна ли помощь в подготовке собрания, и предупредила, что будет у них обязательно.

Интерес председателя райисполкома был понятен. «Аварийка», как ее здесь называют, создана год назад, взяла она на себя ремонтные работы в домах всех ЖЭУ района. Тем самым помогла райисполкому снять многие, годами копившиеся жалобы жильцов. К тому же именно эта партгруппа из пяти коммунистов смогла стать той силой, которая удерживает на определенном уровне дисциплину в службе, не дает благодушничать и руководителям ПЖРТ.

Но, несмотря на очевидные успехи, партгрупорг Г. Г. Строев все-таки начал с недостатков:

— Я лично виноват, что не добился создания совета смен. С предложением вышли — все согласились: дело хорошее. Поможет совет и партгруппе влиять на администрацию, да и вообще легче будет управлять таким коллективом, как «аварийка». Но оттого, что мы все несколько раз повторили «хорошо», дело не сдвинулось. «Глухой» инициатива наша оказалась, замкнутой, что ли. И это не единичный пример. Мы не раз также предлагали перевести аварийную службу на бригадный подряд. Пришли к начальнику производственного отдела Н. И. Суслиной. Наталья Ивановна нам в ответ: нужны инструкции, сложно все это. Понятно, что не просто. Все опять же соглашаются, но тоже продолжают волокитить. Обращались к секретарю первичной парторганизации Н. Я. Назарову, чтобы помог бороться с бюрократами. Но сдвигов нет уже полгода.

Надо сделать так, чтобы сентябрь стал последним месяцем, когда бы инициатива партгруппы не находила выхода. Думаю, и Оксана Витальевна нам поможет в этом.

Что могу сказать о себе? Свою непосредственную работу сантехника выполняю добросовестно. Несу партийную нагрузку. Дело моих товарищей оценить, как ее я несу...

На партийном собрании выступили все члены партгруппы. Коммунисты говорили о том, как побороть пассивность, которая нередко закрадывается и в их ряды.

В. КУЗЬМИН.

НАГРАДЫ РОДИНЫ

(Окончание. Начало на 1-й стр.)

Топовская Елена Николаевна — заведующая отделом областной санэпидстанции.

Файзулина Любовь Ивановна — медицинская сестра поликлиники № 1, гор. Томск.

Шатохина Любовь Андреевна — врач больницы отдела здравоохранения Томского облисполкома.

ОРДЕНОМ ТРУДОВОЙ СЛАВЫ II СТЕПЕНИ

Мареева Валентина Романовна — лаборантка предприятия Томского научно-исследовательского института вакцин и сывороток.

Сухотин Иван Васильевич — электромонтер предприятия Томского научно - исследовательского института вакцин и сывороток.

Фокин Виктор Гаврилович — фрезеровщик предприятия Томского научно-исследовательского института вакцин и сывороток.

ОРДЕНОМ ТРУДОВОЙ СЛАВЫ III СТЕПЕНИ

Елецкая Раиса Андреевна — младшая медицинская сестра Александровской центральной районной больницы.

Маренков Иван Николаевич — кочегар Зырянской центральной районной больницы.

МЕДАЛЬЮ «ЗА ТРУДОВУЮ ДОБЛЕСТЬ»

Асадчий Федор Никитович — врач Молчановской центральной районной больницы.

Борцова Елена Евгеньевна — заведующая отделом областного аптечного склада.

Букий Любовь Андреевна — врач Богашевской участковой больницы, Томский район.

Голышкина Раиса Владимировна — помощник эпидемиолога Каргасокской районной санэпидстанции.

Грищенко Наталья Ефимовна — заведующая отделением Шегарской центральной районной больницы.

Корабельникова Нина Николаевна — заведующая отделением областной психиатрической больницы.

Кузьмина Юлия Александровна — логопед детской больницы № 1, гор. Томск.

Лоскутов Анатолий Семенович — врач Чаинской центральной районной больницы.

Накоренок Зоя Яковлевна — ученый секретарь Томского научно - исследовательского института курортологии и физиотерапии.

Плотникова Нина Дмитриевна — руководитель отдела филиала Всесоюзного кардиологического научного центра.

Станкевич Иван Федорович — механик гаража больницы скорой медицинской помощи, г. Томск.

Топовский Александр Сергеевич — заведующий отделением городской санэпидстанции, г. Томск.

Федоренко Раиса Алексеевна — акушерка — Кривошеинской центральной районной больницы.

Чередняк Галина Васильевна — заведующая Первомайским фельдшерско-акушерским пунктом, Асиновский район.

Шаталина Надежда Алексеевна — заведующая отделением родильного дома имени Н. А. Семашко, гор. Томск.

Щербинина Валентина Гавриловна — заведующая отделением Томского областного медицинского училища.

МЕДАЛЬЮ «ЗА ТРУДОВОЕ ОТЛИЧИЕ»

Батальцев Владимир Александрович — врач Парабельской центральной районной больницы.

Брежнева Нина Никитична — лаборантка Тегульдетской районной санэпидстанции.

Васильева Олимпиада Александровна — руководитель лаборатории филиала Всесоюзного научного центра психического здоровья.

Вахтина Вивиана Владимировна — преподаватель Томского фармацевтического училища.

Верейкина Мария Пантелеевна — санитарка родильного дома № 2, гор. Томск.

Гинкель Мария Александровна — старшая медицинская сестра Томского медицинского института.

Евстафьев Альберт Николаевич — врач детской больницы № 4, г. Томск.

Козюлько Мария Михайловна — главная медицинская сестра стоматологической поликлиники № 1, г. Томск.

Константиниди Ольга Ивановна — заведующая отделением Кожевниковской центральной районной больницы.

Краюшкина Людмила Михайловна — фельдшер Рыбаловской участковой больницы, Томский район.

Левицкий Евгений Федорович — руководитель отдела филиала Всесоюзного кардиологического научного центра.

Пожидаева Галина Гурьевна — врач Белоярской центральной районной больницы, Верхнекетский район.

Прокопенко Светлана Георгиевна — старшая медицинская сестра медико-санитарной части управления «Стрежевойнефть» имени 50-летия СССР, г. Стрежевой.

Пупышева Евгения Иосифовна — главная медицинская сестра областного кожно-венерологического диспансера.

Пятова Раиса Ивановна — медицинская сестра Томского научно - исследовательского института курортологии и физиотерапии.

Резчикова Людмила Ивановна — ассистент Томского медицинского института.

Сапунова Галина Федоровна — медицинская сестра больницы отдела здравоохранения Томского облисполкома.

Семенова Ольга Сафоновна — заместитель заведующего магазином областного управления «Медтехника».

Шарупич Людмила Михайловна—заведующая аптекой № 5, г. Томск.

Авиатехник

В этом месяце исполнилось 44 года, как авиатехник Михаил Петрович Чиркин работает в Томском аэропорту, имея в своей трудовой книжке всего лишь одну-единственную запись. Уже только это обстоятельство вызывает уважение к этому человеку. А если добавить, что все годы, работая на участке ремонта авиационных двигателей, он свое дело выполняет добросовестно и с гарантией, то, как говорится, он не просто специалист, а настоящий мастер — золотые руки».

Фото Н. Потапова.

В облисполкоме

СЕГОДНЯ—О СЛЕДУЮЩЕМ ЛЕТЕ

Исполком областного Совета народных депутатов обсудил статью «Без дела — поневоле», опубликованную в газете «Красное знамя» 20 июля. Обсуждение было детальным и заинтересованным, критическое выступление газеты по организации в области летнего производительного труда школьников признано правильным.

Исполком принял решение считать действия Томского райисполкома (т. Грачев) по организации трудового участия школьников в сельскохозяйственных работах неудовлетворительными и обязал райисполком и РАПО (т. Дмитриев) осуществить в 1987 году такие меры, которые позволили бы значительный объем работы по уходу за овощами и корнеплодами выполнять силами учащихся школ г. Томска и Томского района.

Указано руководителям агропромышленного комитета (тт. Витману, Егорову), председателям Кожевниковского, Молчановского, Колпашевского, Зырянского райгорисполкомов (тт. Иванову, Разумову, Никоненко, Ювченко) на безответственное отношение к выполнению решения исполкома областного Совета народных депутатов от 24.04.85 о строительстве лагерей труда и отдыха школьников. Они обязаны принять меры к безусловному выполнению данного решения.

В ходе обсуждения выяснилось, что Советский райисполком (т. Полин) не координировал деятельность промышленных предприятий по подготовке районного лагеря труда и отдыха школьников, не провел необходимой организаторской работы по его своевременному вводу в действие, а руководители совхозов «Батуринский» (т. Буркалец), «Пойменный» (т. Янкилевич) не проявили заинтересованного отношения к привлечению школьников к сельскохозяйственным работам, безответственно отнеслись к созданию условий для их труда и отдыха.

Поручено Томскому, Советскому, Кировскому, Ленинскому, Октябрьскому райисполкомам осуществить меры по укреплению материальной базы пригородных лагерей труда и отдыха, осуществлению целевых программ «Корнеплоды», «Овощи» силами учащихся городских и сельских школ.

Институт «Томскагропромпроект» (т. Трофимов) обязан разработать проекты летних трудовых лагерей труда и отдыха для городских и сельских школьников до 1 ноября 1986 года.

В целом райгорисполкомам предложено рассмотреть деятельность ученических производственных бригад, принять меры к укреплению их материально-технической базы, расширению совместной с базовыми предприятиями опытнической работы. А заместителям председателя облисполкома (тт. Титову, Габрусенко, Муравьеву) предложено усилить контроль за выполнением решения облисполкома от 24.04.85.

ЗА ЭФФЕКТИВНОСТЬ ХОЗЯЙСТВОВАНИЯ

Время считать деньги

«И вовремя вносить их в государственный бюджет», — добавляют при этом работники финорганов. А если кто нарушает эти требования? Всегда ли несет он за это ответственность? Увы, как показывает практика, такое, скорее, является исключением.

За полугодие, предприятиями, контролируемыми горфинотделом, в бюджет из прибыли перечислено 56 миллионов рублей. Из них без малого 5 миллионов (9 процентов) — с нарушением сроков. Недоимки, характеризующие состояние платежной дисциплины, увеличились почти вдвое.

Особенно неудовлетворительно рассчитывается с государственным бюджетом трест «Томлесстрой» (главный бухгалтер А. Д. Дайнеко), где недоимка составила 282 тысячи рублей — 84 процента от всей суммы платежей. С треста взыскано за это пени 1.890 рублей. Еще большую сумму потеряло управление магистральных нефтепроводов Центральной Сибири (главный бухгалтер Л. Д. Пожигаева). Аналогичное положение в объединении «Полюс» (В. А. Аникин), на швейной фабрике (З. И. Терехова).

Суммы пени приведены не случайно. Ибо теряет не только государство, но и конкретное предприятие, которое повинно в этом, конкретный коллектив (ведь все штрафы увеличивают непроизводительные потери, а значит, снижают прибыль, размеры фондов материального поощрения и так далее).

— Причем тут государство? — возмущаются при этом некоторые. — Госбюджет свое получит. Пусть чуть позже, но ведь получит!

Так что же, выходит, можно подождать нерадивых? Остановить, например, финансирование питания в больницах, школах-интернатах, детских домах? Заморозить отпуск медикаментов в лечебные заведения?

Сама постановка этих вопросов кажется нелепой. А вот подождать с уплатой в госбюджет (из которого и формируется финансирование на данные цели) считается чуть ли не в порядке вещей.

Это ведь аксиома: своевременные поступления в бюджет имеют первостепенное значение в обеспечении жизнедеятельности страны, области, города. Особенно это касается таких сфер, как просвещение, здравоохранение, культура, спорт и тому подобные. А ведь именно работой этих сфер мы порой так недовольны.

Важность трудовой или, скажем, технологической дисциплины в сегодняшних условиях доказывать никому не надо. В экономике страны (равно как и в ее отдельных регионах — областях, городах) не меньшую роль играет и дисциплина платежная, являющаяся составной частью производственной дисциплины экономических служб предприятия. За своевременные расчеты с государственным бюджетом прямую ответственность несут руководитель и главный бухгалтер предприятия.

Или, скажем, такая позиция: в наших недоимках виноваты не мы, а вышестоящие организации. На Томском нефтехимическом комбинате, например, получили нынче соответствующие указания по проценту отчисления в бюджет только в конце января. Результат: свыше 3 миллионов рублей недоимки. Но разве не знали в объединении, что документы нужны к началу платежного срока? Только вот заблаговременно об этом не позаботились. И 9.304 рубля (взысканное пени) от коллектива уплыли.

Кто должен отвечать за подобное? В первую очередь — главные бухгалтеры. Однако работают они зачастую бесконтрольно, за промахи свои ответственности — в том числе и материальной! — не несут.

А почему, собственно? Страдает-то весь коллектив, нередко тысячи людей. Тот же станочник, допустил брак — рублем накажут непременно. Бухгалтер незамедлительно взыщет. И правильно сделает! А кто взыщет с бухгалтера? Руководитель предприятия?

По логике вещей — да, ибо главный бухгалтер больше никому не подчиняется. Но для того, чтобы главбуха наказать, во-первых, нередко требуется согласие вышестоящей организации — главка, а то и министерства. Во-вторых... Вот это «во-вторых» чаще всего и сдерживает директоров и начальников предприятий.

Руководителям предприятий нередко, скрывая прорехи производственной деятельности, приходится обращаться за помощью к «держателям финансов» и уговаривать искать лазейку, чтобы, как говорится, и волки были сыты, и овцы целы. Главбух найдет... если захочет. А если не захочет? А кто захочет, если его этот же руководитель будет наказывать?

Логика проста: с главбухом ссориться не надо. Не раз еще на «поклон» придется к нему идти. И куда девается принципиальность...

Такие привилегии финансовых работников нередко оборачиваются потерями.

Весьма ощутимы они для предприятий территориального управления строительства (для государства — само собой). Завод КПД (главный бухгалтер Е. С. Судакова), к примеру, с нарушением сроков уплаты за шесть месяцев в бюджет внес 621 тысячу рублей (76,3 процента), пени за это с коллектива взыскано 1,4 тысячи. В объединении «Томскстройтранс» (Н. А. Рассказов) цифры — соответственно 892,8 тысячи (77,4 процента) и 2,4 тысячи рублей.

Этот список можно продолжить десятками организаций: заводы радиотехнический (главный бухгалтер М. С. Черныше), ЖБК-100 (Г. И. Меньшикова), комбикормовый (З. Н. Заборовская), объединения «Контур» (А. П. Старков), «Томскмебель» (В. Ф. Макарова), «Зооветснаб» (Т. С. Кравченко), СМУ окса УВД (Н. В. Емельянова), мехколонна № 44 (Г. Г. Кривошеин), ПМК-603 (Е. Ф. Демина), СНРМ «Томскреставрация» (А. И. Инжелевская), горплодоовощторг (Л. М. Демидова) и еще, и еще, и еще...

А ведь наверняка и в перечисленных коллективах сильно возмущаются, если, скажем, запланированное на первый квартал поступает к ним в третьем, а то и в четвертом. Когда кто-то тоже «не спешит» с поставками.

Конечно, есть и другой — более радостный, но и более короткий список. Многие годы полностью вовремя рассчитываются с государственным бюджетом комбинат хлебопродуктов, областные оптовые предприятия «Рособувьторг» и «Росторгодежда». Улучшилась финансовая дисциплина на заводе измерительной аппаратуры и некоторых других.

Определенную работу по укреплению финансовой дисциплины проводят и райфинотделы Томска. Октябрьский, например, на наиболее злостных нарушителей передал материалы в прокуратуру. Виновным лицам были предъявлены иски в размере начисленной пени предприятиям.

Вот такой бы подход внедрить в практику! К сожалению, системы в этом деле нет. Райфинотделы не в состоянии вовремя уследить за всеми нарушениями предприятий и организаций. А о «принципиальности» их руководителей уже сказано.

А. РАПП,
заведующий Томским горфинотделом.

РАСКРОЙ КЛАДОВЫЕ, ЗЕМЛЯ

Все, что можно было найти с помощью геологического молотка, уже найдено. От поисков на поверхности геологи перешли к разведке нижних этажей Земли.

— Мы вступили на принципиально новый путь поисков и разведки полезных ископаемых, — рассказывает вице-президент АН СССР академик А. Яншин.

Большое значение приобрели сейсмометрические и электрометрические методы геофизики, особенно способ отраженных волн. До глубин двух-трех километров он дает не только сведения об условиях залегания слоев, но и позволяет видеть состав пород каждого из них. Этот способ успешно применяется при поисках нефти и газа в наших морских акваториях и нефтяных залежей на равнинах Западной Сибири.

Хорошо себя зарекомендовали разрабатываемые учеными геохимические методы поиска. С их помощью были открыты месторождения сульфидов меди в бассейне реки Обь и полиметаллических руд в Забайкалье.

(ТАСС).

На празднике в Светлом

Афиши в Светлом появились за неделю до праздника. И вот этот день наступил: с утра в поселке играла музыка, приглашая всех на стадион — на праздник «Золотая осень».

...На длинных столах, украшенных яркими рисунками, участники праздника выставили свои «вкусные» экспонаты — салаты, варенья, соленья, маринады, прохладительные напитки, всевозможные композиции из фруктов и овощей, яркие букеты цветов. Около многих экспонатов люди невольно замедляли шаг. Ну как не полюбоваться было оригинальной композицией работницы сельсовета З. В. Пель — «Отдадим шар земной детям!». В центре этой фантазии, посвященной Всемирному году мира, была кукла, державшая на руках земной шар — большой полосатый арбуз...

Учащиеся Светленской школы Е. Дмитриев, Е. Ермолова, С. Ужева и другие не только показали свои цветочные и овощные композиции, но и организовали «ярмарку солидарности» из изделий, созданных своими руками, — сумочек, детских платьев, фартуков, мягкой игрушки.

А открылась «Золотая осень» марафоном, в котором бежали и дети, и взрослые со всех трех предприятий — птицефабрики «Межениновская», совхозов «Кузовлевский» и «Томский».

Первенство — и в марафоне, и в выставке даров осени — завоевали межениновцы. На втором месте — труженики совхоза «Томский», а на третьем—светленские школьники.

Вели программу праздника работник сельсовета Г. К. Скавронская и диспетчер А. А. Мальцев. Гостями и активными участниками праздника стали руководители хозяйств — В. Е. Портнов, П. П. Кошель и председатель сельсовета З. Н. Венедикотова.

Праздник завершился веселым состязанием в духе «КВН».

Жители Светлого, которым очень понравился праздник, надеются, что он станет традиционным.

Г. БОРОДИНА.

Электронная библиотека (репозиторий) Томского государственного университета
http://vital.lib.tsu.ru

40 ЛЕТ НА ЗАВОДЕ

Сорок лет назад, не сняв шинели, сразу после демобилизации из рядов Советской Армии пришел в чугунолитейный цех завода «Сибэлектромотор» капитан запаса Н. Ф. Сулейманов. Позади у него — труднейший путь по дорогам войны от Сталинграда через Курскую дугу до Венгрии. Орден Красного Знамени, два ордена Отечественной войны, более десятка медалей за ратный труд, орден Трудового Красного Знамени и другие государственные награды украшают грудь ветерана литейного производства.

Более 20 лет Николай Федорович возглавлял чугунолитейный цех, а затем ряд лет — завод «Электроцентролит», выросший из цеха.

Николай Федорович много лет возглавляет совет ветеранов завода, удостоен звания «Заслуженный ветеран завода». Давно мог уйти Николай Федорович на заслуженный отдых, но коммунист остается на посту: трудится старшим инженером-технологом на заводе «Электроцентролит».

Е. ПОНОМАРЕНКО.

ИДЕТ ПОДПИСКА

Журнал о Советском Севере

Северные просторы. Сочетание этих слов близко и понятно любому сибиряку: и коренному, и «пришлому», как говаривали в старину. Но с января 1985 года оно употребляется еще в одном значении: так стал называться новый журнал, издаваемый в Москве во Всесоюзном объединении «Агропромиздат».

На огромных просторах (районы Крайнего Севера и приравненные к ним местности занимают более 50 процентов территории СССР) разворачивается грандиозное строительство, быстро растет население этого региона.

Создание местной продовольственной базы — одна из важнейших задач освоения Севера. А для этого надо развивать как сельское хозяйство, так и традиционные для Севера отрасли: оленеводство, охотничий, рыболовный и морской зверобойный промыслы.

Но, как говорится, не хлебом единым жив человек. Нелегкие условия существования северян требуют особой заботы о бытовом устройстве, культурном досуге и здоровье, возможностях для учебы и профессионального роста как коренного населения этого региона, так и тех, кто недавно приехал обживать суровый край.

Обо всем этом и ведет разговор с читателями новый журнал. Не обходит он вниманием и вопросы уникальной северной природы. Рассказывает о своеобразных традициях, обычаях и культуре коренного населения. Ряд публикаций направлен на рачительное использование местных продовольственных ресурсов, сохранение вековых традиций в охоте, зверобойном промысле, полное использование полученной продукции.

С первых номеров редакцией взяты под контроль такие жизненно важные для Севера вопросы, как строительство жилья, снабжение северян промышленными товарами и продовольствием, транспортные проблемы.

Ценный опыт, достижения в ведущих отраслях аграрного Севера даются под рубрикой «Рабочая тетрадь отрасли». Здесь авторами выступают преимущественно специалисты сельского хозяйства, руководители колхозов и совхозов, ученые, практики, работники Госагропрома РСФСР.

Ратуя за развитие традиционных для Севера отраслей, подъем экономики и благосостояния его населения, журнал большое место отводит жизни, культуре, быту коренных народностей Севера. Особое внимание уделено семье, женщине, опыту народного воспитания и профессиональной ориентации. Журнал имеет раздел для женщин, для детей, регулярно печатаются сказки.

«Северным просторам» нет еще и двух лет. Издание выходит шесть раз в год иллюстрированным приложением к общественно-политическому и научно-популярному журналу «Сельская новь». В нем уже помещено немало публикаций, адресами которых являются практически все районы Крайнего Севера, Сибири, Дальнего Востока. Не явилась исключением и Томская область. Например, в последнем из номеров помещен очерк писателя Игоря Дуэля «Всего три «Томича», раскрывающий опыт организации плавучих заводов по производству травяной муки. Скоро будет опубликован материал о проблемах рыбной ловли в реках, протекающих по территории Томской области. Планируется подготовка очерков о людях, живущих и работающих в северных районах области. Кто они и чем заслужили внимание журнала, можно узнать, лишь став подписчиком «Северных просторов», так как в розничную продажу и в библиотечную сеть издание поступает пока в ограниченном количестве.

Подписка на журнал на 1987 год принимается без ограничений, ее годовая стоимость 3 рубля. Индекс 70803.

В ОБЩЕСТВЕННОЙ ПРИЕМНОЙ РЕДАКЦИИ

«ЗАРЯ» ПО НАЗНАЧЕНИЮ НЕ ПРИШЛА...

В салоне теплохода «Заря-200» нас осталось трое: молодой парень в зеленой штормовке, женщина с ребенком и я, решивший прокатиться в один из воскресных дней на теплоходе до Нагорного Иштана, дабы посмотреть, насколько основательны жалобы — устные и письменные, — поступающие в общественную приемную «Красного знамени» на неудовлетворительную работу пригородных пассажирских судов.

...Итак, в салоне осталось трое. На пустынном берегу сиротливо чернеют лодки, над ними проглядывают домишки. Сумерки сгущались, накрапывал дождь, а мы отчаянно вели торг с капитаном-дублером Анатолием Михайловичем Емельяновым. Он упорно отказывался везти нас до места назначения — Нагорного Иштана, куда, собственно говоря, у нас и были приобретены билеты в пригородной кассе. И именно на этот теплоход «Заря-200».

О себе как-то не думалось. Но неужели же женщина с двухгодовалой девочкой будет коротать холодную, промозглую ночь здесь, в окрестностях полузаброшенной деревни Козюлино.

— Понимаете, — упорствовал капитан, — у нас в маршруте нет Иштана. Конечная наша остановка — Козюлино. Мы всю ночь не спали, ремонтировались и не виноваты в том, что вам ошибочно продали билеты на наш теплоход. Разбирайтесь с кассиром...

Но кассир далеко, а Иштан — в девяти километрах. При упоминании о кассире вспомнилась она, молодая и бойкая, которая никак не хотела продать билет на рейс, выполняющийся в девятнадцать тридцать до Нагорного Иштана.

— Рейсы эти совместили, вы поедете в восемь пятнадцать, — чеканила кассир Татьяна Рыжова.

И вот — совместила... Я смотрел на уставшие лица капитана А. Емельянова, рулевого - моториста П. Фомина и, конечно же, в душе сочувствовал им. Плавать по нашим обмелевшим рекам совсем не просто. А из разговоров команды ясно было, что кассиры устраивают подобные фокусы не впервой.

В общем, отвезти до Иштана команда, наконец, согласилась. При условии, если мы не оставим этот неприятный инцидент без внимания.

На том и порешили. Возвратившись в Томск, я обратился в начальнику смены В. М. Пановой. Та с милой улыбкой ответила:

— Да, действительно, ввиду поломки теплохода эти рейсы хотели совместить. Но ремонт произвели своевременно, и каждая «Заря» ушла по назначению и в свое время. Мы просто забыли предупредить капитана «Зари-200», что на их рейс проданы билеты до Иштана.

Вот так: «просто забыли»...

В Сибири наступила благодатная пора — пора сбора даров земли: ягод, грибов, овощей. Тысячи мичуринцев обрабатывают свои участки, готовят к своему столу на долгую зиму витамины. В эту бочку, действительно полную щедрым урожаем, речники, к сожалению, добавили ложку дегтя. А ведь те из томичей, кто заставляет цвести и плодоносить земли в заброшенных, отживших свой век деревнях, — Чернильщикове, Иштане, Козюлине, Игловке, Салтанакове и других, что расположены по берегам Томи и Оби, — в осеннюю распутицу могут добраться туда только по реке.

В редакцию пришло письмо, под которым было сорок подписей мичуринцев. Они просили о выделении дополнительной «Зари» в воскресные вечера. Руководители речного пассажирского порта откликнулись незамедлительно. В областной газете появилось объявление. Было скорректировано расписание, и такой теплоход в один из воскресных вечеров вышел — по расписанию — из Салтанакова и доставил всех желающих в Томск.

Вроде бы все наладилось. Но как «наладилось», представителю редакции пришлось испытать самому. Наступило воскресенье, и вечером пора было возвращаться в Томск. На берегу в Иштане собралось человек пять. Пошел холодный крупный дождь. Но напрасно мы высматривали «Зарю» из-за поворота. Прошел час, два, три... Промокшие, побрели в гору к спасательным домикам Иштана. «Заря» так и не пришла...

Почти у всех деревень стоят дебаркадеры — маленькие крытые пристани, а вот в Иштане — нету. А ведь это не древняя деревушка с пятью дворами пенсионеров, а садоводческое товарищество почти на триста участков. Так что «крыша на берегу» просто необходима.

Когда о наших злоключениях услышал заместитель начальника речпорта по пассажирским перевозкам Александр Васильевич Якимович, он не на шутку встревожился:

— Не может быть! Ведь этот дополнительный рейс у нас на особом контроле!

Принесли вахтенный журнал. Увы...

Александр Васильевич пообещал тщательно разобраться... А о дебаркадере сказал, что на следующую навигацию они обязательно его поставят у Нагорного Иштана.

Будем надеяться, что его слова не повиснут в воздухе. А энтузиастам-садоводам уже этой осенью перестанут угрожать ночевки под дождем...

В. СОМОВ,
член общественной приемной газеты «Красное знамя».

О ЧЕМ ГОВОРИТ ПЛАСТМАССА

Качество конструкций из пластиков позволяет надежно контролировать компактная установка, разработанная специалистами Академии наук Таджикистана.

Известно, что, разрушаясь, тела испускают высокочастотные колебания. Их и «подслушивают» приборы. Этот процесс можно своевременно обнаружить и принять нужные меры. Метод очень удобен, особенно при изучении сложных композиционных материалов.

Таджикские конструкторы использовали в аппарате серийные датчики, дисплеи и микропроцессорную технику.

Установка передана ученым Института химической физики Академии наук СССР и получила высокую оценку. Она ускорит разработку и внедрение необходимых народному хозяйству новых композиционных материалов.

О. СОБОЛЕВ,
корр. ТАСС.

Душанбе.

УЧЕБНЫЙ РЕСТОРАН

открылся в техникуме общественного питания

«Кулинария. Сколько тайн хранит она в себе, удивительных загадок. И чем глубже постигаешь ее, тем больше убеждаешься в своем невежестве», — так необычно о своей будущей профессии написала в реферате учащаяся технологического отделения Томского техникума общественного питания И. Романова.

Как правильно сервировать стол? Как лучше встретить гостей? В какой последовательности подавать на стол угощения? А самое главное — как приготовить? Наверное, все это должна знать каждая хозяйка. Но работникам общественного питания необходимо знать во всей глубине технологию приготовления каждого блюда, разбираться в особенностях национальных кухонь. Выпускникам техникума общественного питания присваивают высокую квалификацию — повара 5-го разряда. Вот почему преподаватели и учебные мастера особое внимание уделяют лабораторным и практическим занятиям учащихся. Нынешним первокурсникам повезло: у них появился свой учебный ресторан, где и будут проходить практические занятия, деловые игры. Первое занятие в новом ресторане прошло у учащихся—выпускников группы № 148. Игорь Липатов (на снимке) очень быстро освоил профессию официанта. И хотя у Елены Пашковой и Валерия Перегудова роли гостей, они охотно помогают Игорю справиться со своей задачей. Занятия в ресторане по курсу «Организация производства и обслуживания на предприятиях общественного питания» ведет Валентина Ильинична Винтизенко. Недавно ее наградили медалью «За трудовое отличие».

Помощь в создании учебного ресторана в техникуме оказали работники областного управления общественного питания. Выделили средства, оформили интерьер, завезли оборудование, красивую мебель. И в этом видится забота работников общепита о своих будущих кадрах.

В. КРОВЕЛЬЩИКОВ.
Фото автора.

* * *

НА СНИМКАХ: преподаватель техникума **В. И. Винтизенко; во время первого занятия в учебном ресторане.**

Безработные из графства Корнуолл

Графство Корнуолл, раскинувшееся на юго-западной оконечности Британских островов, омываемое водами Атлантики и Ла-Манша, — одно из красивейших мест Великобритании. Его живописные морские бухты и холмы, поросшие вереском, издавна привлекали туристов со всех уголков страны и из-за рубежа.

Однако Корнуолл славится не только красотами природы. Более трех тысячелетий назад здесь начали добывать олово. Сейчас на трех основных и четырех вспомогательных рудниках занято около шести тысяч рабочих. Экспорт местного олова приносит стране в год около 52 миллионов фунтов стерлингов.

Однако сейчас корнуольская оловянная индустрия охвачена кризисом из-за перенасыщения мирового рынка. Это было вызвано, с одной стороны, общим спадом капиталистического производства и, с другой — отказом от олова как традиционного материала, применяемого при производстве консервных банок, поскольку повсеместно для этого начали использовать алюминий. Кроме того, увеличилось число торговых операций в обход Международного совета по олову, организации, специально созданной для осуществления контроля за продажей олова на мировом рынке. В результате совет был вынужден приостановить торговые операции, задолжав при этом кредиторам около 900 миллионов фунтов стерлингов. Неразбериха в системе международной торговли оловом послужила причиной сокращения торговых операций на лондонской бирже металлов. Все это породило гигантскую волну разорений, в результате чего уровень безработицы в Корнуолле стал одним из самых высоких в Великобритании. Все рабочие и служащие рудника Гиивор, третьего по величине в графстве, получили уведомления об увольнении. Хозяева других крупнейших рудников, принадлежащих транснациональной компании Рио Тинто Зинк, недавно объявили о прекращении добычи олова с первого августа этого года. Все это побудило корнуольских горняков начать борьбу против закрытия шахт. Около тысячи горняков приезжали в Лондон, чтобы принять участие в марше протеста. Расходы по их поездке взяли на себя совет графства и местные советы. Один из организаторов марша, член парламента, уроженец Корнуолла, Дэвид Мадд сказал: «Мы имеем полное право требовать финансовой помощи для оловянной промышленности, так как не мы виноваты в сегодняшней кризисной ситуации».

По словам Рэйа Роддана, цехового старосты, «капиталисты стремятся доказать, что оловянный кризис неизбежен, что это, так сказать, «воля божья». На самом деле все обстоит иначе. Все произошло по воле самих же капиталистов, наживающихся на горе и нищете шахтеров. Оловянная промышленность в Корнуолле прекратит свое существование, если правительство будет ждать, пока стабилизируются цены на олово.

С марта этого года шахтеры ведут борьбу за предоставление оловянной промышленности Корнуолла финансовой помощи. В докладе специальной комиссии парламента отмечается, что закрытие рудников обойдется правительству приблизительно в 15 миллионов фунтов стерлингов в год, так как сократятся поступления в казну средств от подоходного налога и горнякам, потерявшим работу, придется выплачивать пособие по безработице. Если закроются рудники в восточной части Корнуолла, безработным там станет каждый второй. Однако правительство Тэтчер отказалось предоставить необходимые для этой цели 20 миллионов фунтов стерлингов. Зато оно выделило в качестве помощи 50 миллионов фунтов стерлингов маклерам и банкирам Сити, понесшим в результате кризиса убытки.

Председатель одного из городских советов графства Корнуолл заявил: «Мы прошли маршем протеста по улицам Лондона, встретились с членами парламента и министрами, мы сделали все возможное, разве что не ломились в дверь к госпоже Тэтчер на Даунинг-стрит, 10. Но все бесполезно. Корнуольцы никогда не забудут черствости и бессердечности правительства, никогда!»

Беатрикс ХАММЕРЛИЕГ,
английская журналистка.
Лондон.

(АПН).

ПРАВДА О ПРАВАХ ЧЕЛОВЕКА

22 июля 1986 года английский парламент числом голосов 232 против 230 проголосовал наконец за отмену в школах палочной дисциплины, когда педагог имел право тростью наказывать любого не понравившегося ему ученика.

Проголосовавшие за телесные наказания (среди них и министр образования) считают, что отмена физического воздействия на школьников может «ослабить авторитет учителей».

* * *

В странах Запада до сих пор эксплуатируется детский труд. По данным Международного бюро труда, в мире около 43 миллионов детей в возрасте от 6 до 15 лет вынуждены трудиться, чтобы прокормить себя.

Дети заняты на различных подсобных работах. В широких масштабах используется детский труд и на спичечных и сигаретных фабриках, на предприятиях парфюмерной и текстильной промышленности. Продолжительность дня детей практически не ограничена, а заработок исчисляется грошами.

* * *

24-летняя парижская работница телефонной станции Шанталь Лебретон, потеряв работу, в течение двух лет не могла найти нового места. Прекратили выплачивать пособие по безработице. Всю зиму в комнате, где Шанталь ютилась с маленьким сыном, не было ни электричества, ни газа — отключили за неуплату. Однажды утром соседи по дому обнаружили, что мать и сын мертвы. Отчаявшаяся женщина пошла на самоубийство.

* * *

Место происшествия — Западный Берлин. 25-летний безработный М. Грабман покончил с собой. Подобно 30 тысячам других западноберлинцев Грабман потерял работу и не смог найти нового места. Он потерял счет унылым дням полуголодного существования. Однажды ему объявили: «Время выплаты пособия по безработице кончилось. Денег платить больше не будем».

Сначала Грабман лишился куска хлеба, а затем и крова — нечем было платить за квартиру...

(АПН).

Власти Претории предпринимают отчаянные маневры, чтобы скрыть правду о чинимом в стране терроре, в частности, исказить существо событий в южноафриканском поселке Соуэто. Как известно, каратели устроили недавно в этом африканском пригороде Йоханнесбурга настоящее побоище, в результате которого погибли 30 темнокожих жителей и более 300 получили ранения.

НА СНИМКЕ: во время похорон жертвы полицейских репрессий в Честервилле.

Телефото **АФП—ТАСС.**

ЦЕНА «БЕСКОРЫСТНОЙ» ПОМОЩИ

Есть старая поговорка, что нет ничего более корыстного, чем бескорыстная помощь. Когда речь заходит о странах капитала, эта поговорка обретает характер непреложной истины. Такова природа строя, основанного на эксплуатации и погоне за прибылью, — никогда и ничего не делать просто так, без выгоды для себя.

Действительно, мыслимо ли предположить, что Соединенные Штаты с 1950 по 1984 год потратили без малого 100 миллиардов долларов на «экономическую помощь» развивающимся странам лишь из альтруистических побуждений? Подачки развивающемуся миру преследуют вполне конкретные цели. Включить в свою орбиту, увлечь освободившиеся страны на капиталистический путь развития, действуя при этом исподволь, направляя финансовые средства в «нужные» точки планеты — таков механизм действия американской «помощи».

Тем не менее на Западе любят порассуждать о благотворном влиянии доллара на экономику принимающих «помощь» стран, о том, что иностранные вложения способствуют-де развитию там промышленности, а значит, и помогают преодолеть хозяйственную отсталость. Упорству тех, кто защищает подобные теории, можно только позавидовать. Даже председатель подкомитета палаты представителей конгресса по операциям за границей Дэвид Оби вынужден был признать, что Соединенные Штаты проявляют интерес к экономическим проблемам стран «третьего мира» только в тех случаях, когда положение там приближается к «катастрофическому». Естественно, с американской точки зрения. То есть когда правительства принимающих стран пытаются проводить самостоятельный прогрессивный курс или же ограничить произвол иностранного капитала. Авторитетный журнал «Форин полиси» отмечает, что американская помощь программам Всемирного банка по экономическому развитию африканских стран за годы правления Р. Рейгана существенно снизилась. А Дэвид Оби называет точную цифру — на 40 процентов.

Зато все эти годы, подчеркивает тот же «Форин полиси», американская администрация была занята поисками любой возможности для увеличения помощи военной. Ее доля возросла до 43 процентов от общего объема средств, выделяемых Вашингтоном. Направляются они, естественно, в те страны и регионы, где сосредоточены наиболее крупные вложения американских корпораций или же в стратегически «выгодные» пункты. Например, помощь Филиппинам, где расположены крупнейшие базы США в Юго-Восточной Азии, оценивается в текущем году на уровне 240,9 миллиона долларов. Из них 54,7 миллиона — на военные нужды. По наметкам на следующий финансовый год, сумма экономической и военной помощи Латинской Америке превысит 2,1 миллиарда долларов. Причем половина из них осядет в Центральной Америке — сфере особых интересов США.

По свидетельству журнала «Тайм», представители аппарата Белого дома утверждали, что «на каждый доллар военной помощи центральноамериканским странам приходилось три доллара на их социальное и экономическое развитие».

Группа сенаторов, которым поручили разобраться в существе вопроса, сформулировала выводы, мягко говоря, весьма корректно. По их мнению, администрация использовала «неполную, вводящую в заблуждение, а порой и ложную информацию». Истинное положение дел зафиксировано в подготовленном ими 65-страничном докладе, благодаря которому представители администрации смогли наконец «узнать», что, например, за пять лет гражданской войны в Сальвадоре туда было направлено 1,7 миллиарда долларов. 30 процентов этой суммы приходилось на прямую военную помощь и 44 процента — на косвенную, т. е. так или иначе доллары пошли на военные нужды.

В результате грабительской деятельности Запада многие молодые государства оказались в крайне тяжелом финансовом положении. Петля более чем триллионного долга, захлестнувшая развивающиеся страны, затягивается все туже. Многие государства, попавшие в долларовую кабалу, вынуждены отдавать в виде процентов по долгам 30, 40, а порой и до 80 процентов своей валютной выручки. В этих условиях западная «помощь» выступает уже без маски. Средства идут тем, кто обязуется выполнять условия, выдвигаемые империализмом: жесткая экономия, следование по капиталистическому пути развития, допуск иностранного капитала и т. д. По свидетельству журнала «Саут», при обсуждении продовольственной помощи Африке Рейган прямо заявлял, что «фонды будут распределяться преимущественно среди стран, ориентирующихся на Запад».

Соединенные Штаты из года в год повышают «избирательность», «прицельность» своих программ «помощи». Долларовые инъекции используются как средство поощрения «сговорчивых» режимов и давления на правительства стран, пытающихся проводить независимую политику.

«Бескорыстная» западная «помощь» дорого обходится развивающемуся миру — расплачиваются за нее надеждами на преодоление социально - экономической отсталости, достижение политической самостоятельности.

М. БЕЛЯЕВ.
(АПН).

Электронная библиотека (репозиторий) Томского государственного университета
http://vital.lib.tsu.ru

«Филину» отвечают

Часы остановились

18 апреля в «Филине» была опубликована сатирическая корреспонденция «Водяные часы, или Сказание о забытом корпусе». В ней шла речь об аварийной ситуации, которая сложилась в корпусе (по пр. Кирова, 14) медико-биологического факультета Томского медицинского института. «Филину» поступил ответ от ректора института М. А. Медведева. Он сообщает, что корреспонденция признана своевременной и обсуждена на заседаниях ректората и парткома. Приняты меры. Проведены ремонтные работы.

Наш корреспондент побывал в названном корпусе. Действительно, водяные часы остановились. Хорошо поработало РСУ института: поменяли потолочные перекрытия, починили чердак, кровлю, оштукатурили помещения. «Вот так бы всегда работали административно-хозяйственные службы института во главе с проректором В. Н. Поровским, — подумалось «Филину». — Не ждали бы сатирической указки, а выполняли свои обязанности как надо».

ОНИ НЕСУТ!

В кампании грибников на ладони любопытного ребенка мы увидели зеленое насекомое, похожее на кузнечика.

— Саранча, — спокойно сказал один наш товарищ. —В единственном числе этот пожиратель не опаснее божьей коровки. Но, если создадутся благоприятные возможности для его развития, берегись...

Нет ли тут аналогии с размножением воришек разных мастей, которые несут с места своей работы в карманах, сумках, портфелях, дипломатах и просто за пазухой, на плече или в руках все, что представляет хоть какую-нибудь ценность? Есть аналогия! Там, где общественное добро не охраняется, появляется опасность, не менее страшная, чем саранча.

4 июля в контрольно-пропускном пункте кожгалантерейной фабрики проходило собрание контролеров вневедомственной сторожевой охраны этого предприятия. Речь шла об их безответственной работе, о массовых случаях беспрепятственного выноса с фабрики материалов, заготовок и продукции кожгалантерейного производства. И вот закончилось собрание. Контролер Матюшкина встала на свой пост. Мимо нее проходят рабочие на обед. Одна женщина выносит с фабрики сумку и ящик, наполненные неизвестно чем. Контролер пропускает ее, и только стоявшая рядом Н. В. Колодовникова, по инициативе которой проходило собрание, спросила Матюшкину, куда же она смотрит.

— А что, я ее тоже должна проверять? — недоумевает контролер и на всякий случай окликает женщину. Та прибавляет шагу. Тогда на помощь приходит начальник сторожевой охраны Г. М. Гуренков. В сумке и ящике остановленной швеи Т. Г. Носковой оказались девять пар гужей на сумму 72 рубля 60 копеек.

Зачем взяла? «Попросили», — был первый ответ. И он был похож на правду: прогульщица, любительница выпить, ранее замеченная в краже, работница несла гужи, чтобы сменять их на водку.

Кочегар животноводческого комплекса в селе Рыбалове Томского района В. А. Зиновьев собрался на покос и заранее запасся двумя трехлитровыми банками молока, налитого тайком на ферме. И вот аргумент в оправдание: магазины ночью не работают, а именно в это время суток намечена была поездка на личный покос. Так что не взыщите — вынужден был украсть, не голодному же косой махать.

Наповал валит и аргумент бригадира птицефабрики «Межениновская» Н. Н. Глуховой: — Экстракт левзеи, или маральего корня,—прекрасное средство не только для повышения аппетита цыплят, он благотворно действует на человека: снимает усталость, улучшает кровообращение. Она без зазрения совести берет с чужого подотчета три литра экстракта и несет домой.

И уж совсем крошечной невинной шалостью на фоне расходов предприятия представляют себе свои действия молодой тракторист В. П. Архипенко и художник А. Н. Колдунов с этой же птицефабрики. Первый прихватил домой из цеха 150 граммов кормовых дрожжей, второй — 8 фигурных реек. Такая, мол, малость, что и наказывать за это, и стылить неудобно. Мелочным назовут.

Со слезной мольбой обратились в РОВД Томского райисполкома продавцы магазина № 2 орса Моряковской РЭБ флота: замучились с забывчивыми покупателями. Кладут товар в сумки и карманы, а рассчитываются только за то, что держат в руках. Прямо эпидемия клептомании какая-то. Весь список приводить в печати не будем, может, и действительно кто-то слаб памятью, но одну особу назовем. Жительница поселка Моряковка В. Н. Прошина на контроле отказалась уважить просьбу продавца — показать, что лежит в сумке, уверив, что там ничего нет. Однако после изъятия из сумки пакета конфет не извинилась и обрушила на кассира град оскорблений. В письменном объяснении мотивировала свой поступок очень просто: «забыла заплатить».

А теперь — вопрос. Почему несут? Потому что плохо воспитаны. Потому что рассчитывают: их никто не остановит, если даже остановят, выкрутятся.

М. ВЛАДИМИРОВ.

Из картотеки «Филина»

САРАНЧА

КРУТИТСЯ БЕЛИЧЬЕ КОЛЕСО,

А ДЕЛО СТОИТ. ТАК ВЫГЛЯДИТ УСКОРЕНИЕ В СУ-17 ДСК

Если бы жильцов дома № 2 по ул. Интернационалистов попросили назвать из всех дней минувшего лета наиболее приятные, то они, поборов искушение взорваться неудержимым гневом, со всей определенностью назвали бы солнечные дни.

Дом этот, легко подверженный грозам и дождю, как выяснилось, — неудачное детище СУ-17 домостроительного комбината. После неоднократных напоминаний общественности и советских органов начальник участка П. И. Клюев изволил выдать распоряжение: доставить на объект битумоварку и подъемник. Рабочие привезли механизмы в самое жаркое время лета, удобное не только для принятия солнечных ванн, но и выполнения кровельных работ, и тут же удалились в неизвестном направлении. «С тех пор прошло полтора месяца, и у нас ничего не изменилось, — сообщают в редакцию свидетели и вопрошают в недоумении: — Сколько же еще нам так жить? И вообще, кто ответит за простой механизмов, столь нужных другим объектам?». Как видим, свидетели беспокоятся не только о своих личных интересах, но и интересах государства.

Работа на ремонте кровли организована так, что она не укладывается в рамки здравого смысла. 20 августа, в 11.15, к дому на специально оборудованной вышкой машине приехал П. И. Шандор:

— Привез олифу. Она нужна для покраски фасада.

— И в этом вся работа?

— Я ж говорил начальнику участка П. И. Клюеву: «Нечего мне здесь делать». А он: «Все равно езжай!».

Как вышки, так и «люльки», с помощью которых выполняются различные работы по отделке фасадов зданий, считаются у строителей дефицитными механизмами. Это подтвердил штукатур-маляр П. И. Ашурок. Несмотря на то, что находится в отпуске, он приехал тоже сюда, чтобы переманить Шандора с его вышкой на новый дом по ул. Косарева, где необходимо заделывать швы.

Через несколько минут к дому подъехала еще одна машина — «КрАЗ», и водитель В. А. Плотницын, засунув в бак резиновый шланг, начал сливать в подставленные ведра солярку. Для битумоварки.

— Таково указание Клюева, — пояснил он. — Ладно, хоть по пути заехал, а то гонять такую машину ради 100 литров солярки...

Маргарита Новосельцева, студентка IV курса ТИСИ, которую поставили во главе бригады кровельщиков, поправляя сумочку на плече, огорченно заметила:

— Разве это практика? Что полезного из нее извлеку?

А что же П. И. Клюев? У него, как всегда, масса отговорок: то люди были заняты на других, тоже важных объектах, то такова организация труда, то непогода мешает.

Вот и получается, что ускорение в СУ-17 ДСК удивительно напоминает сказочную белку в колесе, которая раскручивает его с большим ускорением, оставаясь на одном месте. А крутиться так давно уже нельзя.

А. ТОРОПОВ.

Наш вернисаж

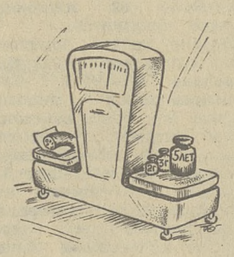

Без слов.

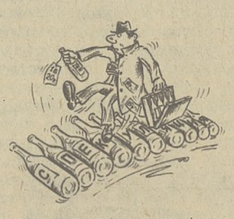

По скользкой дорожке.

Стоматолог-совместитель.

— Нет, мы не на базар. Отчет за квартал везем.
Рис. Ю. Новгородцева.

КАРГАСОКСКИЕ МИНИАТЮРЫ

К югу от Каргаска, на зеленой поляне, высятся живописные развалины, возле которых вполне уместна дощечка с эпитафией: «Здесь захоронен один миллион четыреста тысяч рублей».

Предыстория захоронения такова. Жил-был кирпичный завод старой деревянной архитектуры. Маломощный, но кирпич давал. Иметь такой дымарь в наше время стыдно, решили построить новый. Строительство поручили СУ-3 треста «Томскгазстрой». Возвели корпуса цехов, заводоуправления, служб, и... выяснилась их несовместимость с современным оборудованием. Нашли выход — возить кирпич из Томска.

Древние римляне возводили акведуки с целью снабдить вечный город водой. С какой целью каргасокские строители прокладывали свой водопровод — загадка. Строили выборочным методом (через улицу — две). Одну водоразборную колонку (перекресток улиц Голещихина и Фестивальной) вынесли на проезжую часть дороги. Водопровод есть: чугунные колонки, насосы, из доброго бруса будки под шифером. Но традиционного открытия с разрезанием ленты и аплодисментами не было, ибо на похоронах это как-то неуместно. А водопровод похоронили в прямом смысле. По этому событию в районной газете было объявлено, что вода по химическому составу для потребления не пригодна. Дальше следовал подающий надежды перечень исследовательских работ на неопределенный период времени.

А как же красивые будки из бруса? Их решили употребить для укрытия от дождя.

Какой чудак будет строить угольную шахту, не зная заранее, есть под землей уголь или нет? А водопровод, оказывается, можно.

А. ПЕТРОВ.

п. Каргасок.

Сатирическим пером

ЧЕМ ЭТО ПАХНЕТ

При заправочной колонке
Процветал
Степан Воронкин.
Жизнерадостный брюнет,
Далеко еще не дед...
Под хмельком любил
детина
При супруге пошутить:
— Я без запаха бензина
Не могу красиво жить!
Едут личные машины
«Волги», «Нивы»,
«Жигули»...

—Капни, друг!
— Плесни бензина!
— Не валяются рубли!
— Запрещается! —
строжился,
Открывая кран, Степан.
И бензин «налево»
лился,
Деньги—жулику в карман.
Но однажды дух бензина
Стал заправщику не мил:
«Дело пахнет
керосином!» —
Он супруге сообщил. —
Занялась бензоколонкой
Служба ОБХСС.
Состоялся суд. Воронкин
На чужой теперь
сторонке
Под охраной. Валит лес.

Л. КЛЕПЦОВ.

СТРАННЫЕ МЕТАМОРФОЗЫ

Что может специализированная медицинская машина с красным крестом на борту? Не спешите с ответом. К примеру, такой вот «УАЗ» Кривошеинской больницы недавно встретили—где бы вы думали? — в Бакчаре. Он развозил по городам и весям... главного инженера Кривошеинской механизированной колонны (МПМК).

Водитель А. П Загревский на машине ТОС № 70-00 с красным крестом на борту вез двадцать мешков цемента в пос. Светлый на дачу заведующей аптекой № 64 Г. А. Нейштетер. Так Галина Александровна «специализирует» специализированную машину.

Помощью медсанчасти «Строитель» активно пользуются руководители Томского территориального управления строительства: куда только ни ездят на машине с красным крестом! 30 июля, к примеру, заместителя главного бухгалтера ТТУС возили... в Стройбанк.

Машину с красным крестом можно увидеть у касс Аэрофлота, где она подолгу ждет очередного посыльного за билетами, и возле продуктовых магазинов.

Взяли интервью у водителя такой машины А. Я. Павлюченко (он трудится в доме отдыха «Синий утес»).

— Пять лет работаю, машину используют как придется, — откровенно сказал Александр Яковлевич.

Г. ПЕТРОВ.

ПОГОДА

Сегодня по области — облачно с прояснениями, временами осадки в виде дождя и мокрого снега. Ветер северо-западный, 9—14 метров в секунду, температура 3—8, в Томске 6—8 градусов тепла.

17—18 сентября — переменная облачность, преимущественно без осадков, ветер северо-восточный, 7—12 метров в секунду, температура ночью от 3 градусов мороза до 2 градусов тепла, днем 8—13 градусов тепла.

Телевидение

ВТОРНИК, 16 сентября
ПЕРВАЯ ПРОГРАММА
МОСКВА

8.00 — «Время». 8.45 — Чемпионат мира по шахматам. Матч-реванш. 9.00 — «Ана-нет». Телеспектакль. 10.50 — Документальные фильмы. 11.45 — Новости.

С 11.50 до 14.30 — перерыв.

14.30 — Новости. 14.50 — Документальные фильмы телевизионных студий страны. 15.30 — «Я тебе пропою серенаду». Концерт. 15.55 — «Сосны высокой дух смолистый». Документальный телефильм. 16.05 — «Мексика сегодня». Киноочерк. 16.25 — Выступление фольклорного ансамбля университета г. Гвадалахары (Мексика). 16.55 — Мультфильм. 17.05 — «Жил-был Матвей». Документальный фильм. 17.45 — «Рабочее движение». 18.45 — «Сегодня в мире». 19.00 — «Дерево жизни». Премьера документального телефильма. 19.55 — «В гостях у академика Б. Б. Пиотровского». 21.00 — «Время». 21.35 — «Профессия — следователь». 2-я серия. 22.45 — «Сегодня в мире». 23.00 — Чемпионат мира по шахматам. Матч-реванш.

ВТОРАЯ ПРОГРАММА
МОСКВА

8.00 — Утренняя гимнастика. 8.15 — «Проблемность в обучении». Научно-популярный фильм. 8.35, 9.40 — «Физика». 7-й класс. 9.00 — «Композиция». Научно - популярный фильм. 9.10, 12.50 — «Французский язык». 1-й год обучения. 10.05 — «Учащимся СПТУ». «Эстетическое воспитание». 10.35, 11.40 — «Ботаника». 5-й класс. 10.55 — «Шахматная школа». 11.25 — «Там, где нет дорог...» Научно-популярный фильм. 12.00 — «Поэзия Михаила Светлова». 13.20 — «Искусство Древней Руси». 7-й класс. 13.50 — «В. Шукшин. По страницам прозы». 15.05 — Новости.

С 15.10 до 17.30 — перерыв.

ТОМСК

17.30 — «По родной стране». Кинопрограмма.

МОСКВА

18.00 — Новости.

ТОМСК

18.15 — «Для вас, ребята!» Мультфильмы. 19.00 — «День области». 19.15 — «Адреса передового опыта».

МОСКВА

20.00 — «Спокойной ночи, малыши!»

ТОМСК

20.15 — «Культура и жизнь». 1. Художники Томска накануне юбилея. 2. Областной смотр клубных учреждений продолжается... 3. Новый концертный сезон.

МОСКВА

21.00 — «Время». 21.35 — «А. С. Пушкину посвящается».

ТРЕТЬЯ ПРОГРАММА
МОСКВА

18.00 — Новости. 18.15 — «Музыкальный киоск». 18.45 — Ритмическая гимнастика. 19.15 — «...До шестнадцати и старше». 20.00 — «Спокойной ночи, малыши!» 20.15 — «Из сокровищницы мировой музыкальной культуры». Л. Бетховен. 20.50 — Документальный фильм.

Редактор
Н. Г. НЕСТЕРЕНКО.

Бюро по трудоустройству населения совместно с учебно - курсовым комбинатом треста «Томлесстрой» ПРОВОДЯТ НАБОР на курсы: каменщиков - монтажников, штукатуров-маляров, слесарей - сантехников, кочегаров, стропальщиков, плотников - бетонщиков, газоэлектросварщиков, жестянщиков.

Срок обучения — 1—3 месяца. Стипендия — 70 рублей в месяц.

Начало занятий — 1-го и 15-го числа каждого месяца.

Одиноким предоставляется общежитие, квартиры — в порядке очереди.

За направлениями обращаться по адресу: г. Томск, пр. Кирова, 17, в бюро по трудоустройству населения, или его филиалы — ул. Пушкина, 71; ул. Бердская, 18.

Справки по тел. 2-49-81.

Областному управлению профтехобразования ТРЕБУЮТСЯ на постоянную работу в Дом техники **заведующий хозяйством;** в централизованную бухгалтерию **старший бухгалтер расчетной группы, старший экономист финансовой группы, ревизор.**

Обращаться: пр. Фрунзе, 14. Тел. 2-57-37, 2-52-60.

Томский медицинский институт ОБЪЯВЛЯЕТ НАБОР на вечерние девятимесячные курсы по подготовке к вступительным экзаменам с изучением профориентационной программы «Введение в специальность». Окончившие могут претендовать на дополнительный балл при поступлении в институт.

На курсы принимаются лица, имеющие среднее образование, и учащиеся 10-х классов, представившие следующие документы: заявление, копию документа о среднем образовании, справку с места работы, для учащихся 10-х классов — с места учебы, квитанцию об уплате за обучение.

Прием документов — с 15 сентября. Начало занятий — с 6 октября. Плата за весь период обучения в размере 25 рублей вносится в горуправление Госбанка на расчетный счет № 14107.

Документы подавать по адресу: г. Томск, 50, Московский тракт, 2, мединститут, учебная часть.

Томский государственный университет имени В. В. Куйбышева ОБЪЯВЛЯЕТ ПРИЕМ на подготовительные девятимесячные курсы для поступления в университет.

На курсы принимаются лица, имеющие среднее образование, а также учащиеся десятых классов.

Для зачисления на заочные курсы необходимо заявление, которое высылается заказным или простым письмом по адресу: 634010, Томск, пр. Ленина, 36, ЗПК. К заявлению прилагается квитанция о переводе платы за обучение. Почтовый перевод в сумме 20 рублей адресуется: г. Томск, горуправление Госбанка, текущий счет университета № 14117, ЗПК.

Прием на вечерние курсы осуществляется в учебном отделе университета, комната 107, с 14 до 19 час., тел. 3-23-74.

Начало занятий — 8 октября.

Лицам, успешно окончившим долгосрочные курсы, добавляется один балл при поступлении в вуз.

Дворец зрелищ и спорта

16 сентября. «Две версии одного столкновения» — 19-30.

Кино

В КИНОТЕАТРАХ:
«РОДИНА»

16 сентября. «Контракт века» (две серии) — 10-30, 13, 18-30, 21. Кинолекторий «Закон, по которому ты живешь». Фильм «Допрос» — 16.

имени М. ГОРЬКОГО

16 сентября. «Контракт века» (две серии) — 8-30, 11, 13-30, 16, 18-30, 21. «Свадьба в Малиновке» — 9, 10-50, 12-40, 14-30, 16-20, 18-10, 20, 21-50. «Легенда о бессмертии» — 8-40, 10-20, 13-40, 15-20, 17, 18-40, 22. «На прицеле ваш мозг» — 12, 20-20.

«ОКТЯБРЬ»

16 сентября. «Контракт века» (две серии) — 8-40, 11-10, 13-40, 16-10, 18-40, 21-10. «Легенда о бессмертии» — 9-30, 11-30, 16, 17-50, 19-40, 21-30. «Ослиная шкура» — 13-30.

«ПИОНЕР»

16 сентября. Мультфильм «Гулливер в Стране великанов» — 9, 10-40. «Бесконечная история» — 12-20, 14, 15-40, 17-20. «Миллион в брачной корзине» — 19-10, 21.

имени И. ЧЕРНЫХ

16 сентября. «Ночные воришки» — 9, 10-40, 12-20, 14, 16, 17-40, 19-20, 21. «Легенда о любви» (две серии) — 9, 11-30, 15-30, 17-30, 20. «Таинственный старик» — 14.

«СИБИРЯК»

16 сентября. «Колыбельная для брата» — 9-20. «Седьмая мишень» — 11, 12-40, 14-20, 16, 17-40, 19-20, 21.

«АВАНГАРД»

16 сентября. «Секретный эксперимент» — 17, 19, 21.

ДОМ КУЛЬТУРЫ «СИБКАБЕЛЬ»

16 сентября. «С тобой меня радует мир» — 17-20, 19, 21.

ДВОРЕЦ КУЛЬТУРЫ И ТЕХНИКИ ГПЗ-5

16 сентября. «По улицам комод водили» — 18, 20.

Служба трудоустройства

ПРИГЛАШАЕТ НА РАБОТУ

В НИИ ИНТРОСКОПИИ ТОМСКОГО ПОЛИТЕХНИЧЕСКОГО ИНСТИТУТА во вновь организованную отраслевую лабораторию Миннефтепрома «Датчики и приборы контроля»: **инженеров электронной техники, радиоинженеров, инженеров-электриков, инженеров-физиков, инженеров - механиков, конструкторов, инженеров,** знающих ультразвуковые методы контроля, **техников.**

Нуждающиеся обеспечиваются общежитием.

Справки по тел. 4-50-44, 4-81-71.

В УПРАВЛЕНИЕ МЕХАНИЗАЦИИ ст. ПРЕДТЕЧЕНСК: крановщиков с повременно-премиальной оплатой труда, выплата премии в размере 40 процентов; **слесарей всех специальностей** с повременно-премиальной оплатой труда и выплатой премии в размере 30 процентов и со сдельной оплатой труда; **токарей, фрезеровщиков** со сдельной оплатой труда; **заместителя главного бухгалтера, бухгалтера материальной группы, кладовщика, инженера-технолога.** Начисляется северный коэффициент 20 процентов, в конце года выплачивается вознаграждение за выслугу лет.

Проезд на работу и с работы—служебным транспортом.

Справки по тел. 1-41-56, 1-49-02, 96-91-29.

В СИБИРСКИЙ ФИЛИАЛ ВСЕСОЮЗНОГО НАУЧНОГО ЦЕНТРА ПСИХИЧЕСКОГО ЗДОРОВЬЯ АМН СССР: заведующего отделом материально - технического снабжения, старшего инженера по снабжению, старшего инспектора канцелярии, старшего бухгалтера (на период отпуска работника по уходу за ребенком), **старшего инженера группы обслуживания зданий, старшего инженера и инженера по обслуживанию и ремонту технологического, экспериментального и научного оборудования; водителей** на автобус, РАФ, грузовой автомобиль; **слесаря, электромонтера, плотника, подсобных рабочих, рабочих по обслуживанию зданий; медицинских сестер, санитаров, лаборантов.**

Справки по тел. 5-31-30, доп. 4-59, или 5-12-40.

В ТРЕСТ «СЕВЕРОСТРОЙ» на постоянную работу в г. Томске: **экономистов, нормировщиков, кассиров, секретаря-машинистку, заместителя главного бухгалтера.**

ДЛЯ ПОСТОЯННОЙ РАБОТЫ в г. КЕДРОВОМ: инженера по технике безопасности, инженера-экономиста, инженеров-строителей, прорабов.

В УПТК НА ПОСТОЯННУЮ РАБОТУ в г. ТОМСКЕ: главного бухгалтера, начальников отделов комплектации, снабженцев.

Телефон 4-31-97.

В ТОМСКОЕ ОБЛАСТНОЕ ПРОИЗВОДСТВЕННО-ТЕХНИЧЕСКОЕ УПРАВЛЕНИЕ СВЯЗИ на постоянную работу: **старшего инженера и инженера-нормировщика в лабораторию НОТ, старшего инженера по радио и телевидению, инженера почтовой лаборатории связи, инженеров и копировщицу в проектно-конструкторский отдел, старшего инженера и инженера в производственную лабораторию, старшего инженера и инженеров в госинспекцию электросвязи, инспекторов-ревизоров в бухгалтерию, начальника АХО.**

ВО ВНОВЬ ОТКРЫВАЕМУЮ СПЕЦИАЛИЗИРОВАННУЮ СЕТЬ предприятий общественного питания, **А ТАКЖЕ ВО ВВОДИМУЮ ДОСРОЧНО ФАБРИКУ-ЗАГОТОВОЧНУЮ: заведующих производством, заместителей заведующего производством, начальников цехов, кладовщиков, поваров, кондитеров, официантов, барменов, мойщиков посуды, кухонных рабочих, подсобных рабочих, машинистов холодильных установок, водителей электропогрузчиков, слесарей по ремонту оборудования.**

Справки по телефонам 2-48-25, 2-48-93.

За направлениями на работу обращаться: ул. Кирова, 17; ул. Бердская, 18; ул. Пушкина, 71, в бюро по трудоустройству и его филиалы.

От Томского горкома КПСС и горисполкома

В связи с трагической гибелью детей при аварии пассажирского автобуса Томский горком КПСС и горисполком выражают глубокое соболезнование семьям, родственникам и близким погибших.

ГОРКОМ КПСС, ГОРИСПОЛКОМ.

Администрация, партийная и профсоюзная организации завода режущих инструментов выражают глубокое соболезнование работникам завода Ю. А. Данилову и Г. Т. Даниловой в связи с гибелью сына

САШИ.

Ленинский райком КПСС, «Рыбпромтехснаб» Томский рыбозавод с глубокой скорбью извещают о скоропостижной смерти члена КПСС, директора конторы «Рыбпромтехснаба»

АВВАКУМОВА Юрия Михайловича

и выражают искреннее соболезнование родным и близким покойного.

Гражданская панихида — 16 сентября, в 12 часов, в здании конторы «Рыбпромтехснаба» (ул. Войкова, 19).

Товарищи по работе выражают глубокое соболезнование Т. А. Будиловой в связи с гибелью сына

САШИ.

Администрация, партийная и профсоюзная организации завода режущих инструментов и коллектив столовой № 5 выражают искреннее соболезнование работнице столовой № 5 Е. Н. Агеевой в связи с гибелью сына

АЛЕШИ.

Родные и близкие глубоко скорбят по поводу кончины горячо любимой

ПЕТЛИНОЙ Клавдии Федоровны.

Вынос тела — 17 сентября, в 10 часов (ул. Усова, 21, кв. 70).

НАШ АДРЕС И ТЕЛЕФОНЫ

Адрес редакции: 634050, Томск, ГСП, пр. Фрунзе, 103. Телефоны: приемной редактора — 1-44-35; заместителей редактора — 1-06-52, 1-37-05; отв. секретаря — 1-32-34; секретариата — 1-46-20; отдела партийной жизни — 1-28-68, 1-28-42; отдела пропаганды — 1-06-31, 1-48-85; отдела промышленности — 1-46-66, 1-27-68; отдела нефтегеологии и строительства — 1-27-28, 1-36-44; агропромышленного отдела — 1-43-75, 1-44-60, 1-48-48; отдела науки и учебных заведений — 1-33-58, 1-26-80; отдела информации, культуры и спорта — 1-45-81, 1-43-32; отдела советского строительства и быта — 1-36-58, 1-26-80; отдела писем — 1-38-65, 1-06-60, 1-38-87; отдела фотоиллюстраций — 1-16-16; собственного корреспондента в Колпашеве — 36-55; собственного корреспондента в Стрежевом — 3-23-31; общественной приемной — 1-36-66; отдела объявлений — 1-06-62; областной журналистской организации — 1-28-90.

КЗ05918 Заказ № 1430 Тираж 180.000 Газета выходит 300 раз в году г. Томск, типография издательства «Красное знамя» Газета отпечатана офсетным способом 1 2 3 4