Электронная библиотека (репозиторий) Томского государственного университета
http://vital.lib.tsu.ru

Пролетарии всех стран, соединяйтесь!

КРАСНОЕ ЗНАМЯ

ГАЗЕТА ОСНОВАНА 1 ИЮНЯ 1917 ГОДА

ОРГАН ТОМСКОГО ОБЛАСТНОГО КОМИТЕТА КПСС И ОБЛАСТНОГО СОВЕТА НАРОДНЫХ ДЕПУТАТОВ

СУББОТА, 6 ИЮНЯ 1987 ГОДА ◆ № 131 (20051) ◆ Цена 3 коп.

СЕГОДНЯ В НОМЕРЕ:

● КОЛЛЕКТИВНЫЙ ПОДРЯД И ПРАКТИКА ПЕРЕСТРОЙКИ 2-я стр.

● ОБСУЖДАЕМ ПРОЕКТ ЦК КПСС 2-я стр.

● ИЗ ЛЕНИНСКОЙ ГВАРДИИ 3-я стр.

● ГАСТРОЛИ

● СПОРТ 4-я стр.

Счет за расточительство

Идет массовая проверка рационального использования топливно-энергетических ресурсов

С января нынешнего года в соответствии с постановлением Комитета народного контроля СССР в Томской области, как и по всей стране, идет массовая проверка рационального использования топливно-энергетических ресурсов. Народными контролерами проведено уже около 300 различных проверок, в которых приняло участие более двух тысяч человек. Дозорные побывали на 375 предприятиях и объектах, в поле их зрения — поиск резервов, заслон фактам бесхозяйственности и расточительства. При этом народные контролеры подали 115 предложений, направленных на устранение выявленных недостатков, рациональное использование электроэнергии, топлива и горюче-смазочных материалов.

Предварительные итоги массовой проверки показывают, что на предприятиях, в строительных организациях, колхозах и совхозах области ведется целенаправленная работа в рамках мероприятий по экономии энергоресурсов, снижению удельных затрат на выпускаемую продукцию. Конкретных результатов добились народные контролеры Томского, Колпашевского и Стрежевского городских комитетов НК, Ленинского, Кировского, Парабельского, Шегарского, Первомайского районных комитетов. В первом квартале, например, предприятиями было сэкономлено 25,7 млн. киловатт-часов электроэнергии, 58,9 гигакалорий тепла.

Однако рейды и проверки дозорных показали, что еще далеко не все предприятия и организации рационально используют топливно-энергетические ресурсы. Бывает, без надобности светятся ясным днем электролампочки, работают вхолостую агрегаты, расточительно используются топливо, ГСМ, отсутствует их учет. Так, начальник управления технологического транспорта объединения «Томскнефть» А. М. Ларионов и его заместитель по эксплуатации Б. А. Сабиров, несмотря на сигналы и предложения дозорных, не контролировали эффективность использования автотранспорта и топлива, сквозь пальцы смотрели на приписки неперевезенных грузов. Ленинский районный комитет народного контроля объявил им по строгому выговору и произвел на каждого денежный начет в размере трех месячных окладов. За аналогичные недостатки Парабельский районный комитет НК начальнику Пудинского управления технологического транспорта М. Е. Долгушину объявил строгий выговор, ему пришлось выложить из кармана сумму в размере двух месячных окладов.

А вот на швейной фабрике в Томске народные контролеры выявили, что здесь даже отсутствует план оргтехмероприятий на 1987 год по рациональному использованию энергоресурсов, нет наглядной агитации на эту тему, не разработано и не принято положение о премировании рабочих и ИТР за экономию сырья, материалов, электроэнергии. Зато в расточительстве фабрика сильно преуспела: за первый квартал допущен перерасход 29 тысяч киловатт-часов электроэнергии. Кировский районный комитет привлек главного инженера предприятия В. Д. Малюту к строгой ответственности и потребовал принять конкретные меры для сокращения потерь энергоресурсов.

Есть еще один адрес, где формально отнеслись к выполнению требований организовать надежный контроль за хранением и расходованием горюче-смазочных материалов — это хозяйства и организации Первомайского РАПО (главный инженер В. Б. Кулаев). В прошлом году только в двух колхозах—«Маяк» и «Искра»—потери горючего составили более 60 тонн, а в совхозе «Первомайский» — семь тонн. Здесь щедро использовалось не по назначению дизельное топливо. Районный комитет народного контроля привлек к ответственности 12 должностных лиц.

Массовая проверка рационального использования топливно-энергетических ресурсов продолжается. Фактам бесхозяйственности даются принципиальные оценки. И все же выявлена лишь часть имеющихся резервов экономии топлива и энергии. Ни одно мелкое предприятие или скромная организация не должны остаться вне поля зрения народных контролеров. Их задача — привести в действие все резервы, обобщить и сделать достоянием всех передовой опыт бережливости и умелого использования народного добра.

Вызывает недоумение, и на это тоже дозорные должны обратить внимание, сложившаяся в области структура топливно-энергетического баланса. В народном хозяйстве области, а в особенности на предприятиях агропрома, определенно наметилась тенденция к использованию дорогих видов топлива, растут расходы на нужды, не связанные с технологией производства. Очень плохо используются вторичное тепло и местные виды топлива.

Экономия и бережливость — это резервы нашего роста, резервы перевода народного хозяйства страны на рельсы интенсивного развития. Эффективное использование сэкономленных материалов, сырья зависит от каждого из нас.

Ю. ТИХОНОВ,
инспектор областного комитета народного контроля.

ТНХК: XII пятилетка

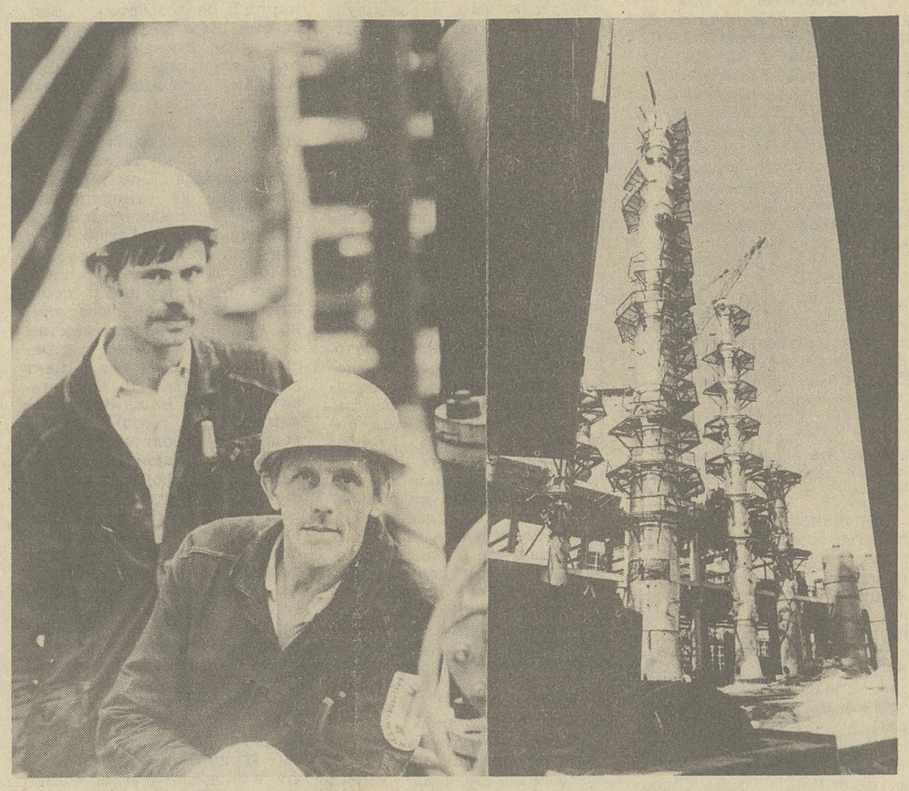

Бригада А. Ирисова из Томского управления «Сибэлектромонтаж» — по праву одна из лучших бригад на строительстве четвертого пускового комплекса нефтехимического комбината. Коллектив — молодежный, недаром ему присвоили звание бригады имени XX съезда ВЛКСМ. Работа у электромонтажников сложная и очень ответственная: вся электрическая часть четвертой очереди.

НА СНИМКАХ Е. Лисицына: монтажники М. Леонов и В. Штраус; площадка четвертого пускового.

На контроле—25 самых отстающих ферм

Ускорение есть, но недостаточное

Сообщаем данные облагропрома о продуктивности молочного стада на 25 самых отстающих фермах: первая колонка — надой в килограммах за пять месяцев, вторая — прибавка по сравнению с прошлым годом, третья — надой за май, четвертая — плюс-минус в сравнении с прошлогодним месяцем:

Бакчарский район				
Крыловская	1.040	+316	252	—10
Кедровская	1.351	+652	262	+40
Моховская	918	+137	281	+61
Вавиловская	885	+ 86	205	—22
Суховская	984	+ 72	237	—13
Паничевская	959	+106	202	+26
Зырянский район				
Мишутинская	972	+301	317	+17
Кожевниковский район				
Батуринская	1.078	+248	253	+70
Елгайская	968	+181	251	+32
Апталинская	1.110	+300	250	+76
Первомайский район				
Сахалинская	953	+175	215	+22
Тегульдетский район				
Красногорская	839	+155	243	+24
Белоярская	801	+131	205	+ 5
Парабельский район				
Старицынская	934	+121	270	+52
Чузиковская	1.053	+246	249	+83
Новиковская	987	+261	255	+55
Новосельцевская	945	+ 51	262	—36
Останинская	1.089	+273	295	+46
Рогалевская	971	+109	277	+27
Львовская	828	+238	215	+ 6
Луговская	1.044	+202	277	+45
Чаинский район				
Тоинская	833	+161	276	+25
Бундюрская	1.098	+281	301	+56
Шегарский район				
Гынгазовская	965	+ 98	258	+38
Гусевская	943	+179	242	+68
По всем 25 фермам	974	+191	248	+32

Как видите, на многих фермах пятимесячная прибавка превышает месячный надой от коровы. Такое ускорение убедительно. И все-таки, если обратиться к средним цифрам по всем отстающим фермам, то их шага к цели — получить за год от коровы по 2.500 килограммов молока — еще маловато. За год надо прибавить в среднем 360 килограммов (надой за прошлый год был 2.140), а пока есть 191. Выше этой средней суммарная прибавка только в Кожевниковском, Бакчарском, Чаинском районах, ну и на Мишутинской ферме, представляющей зырянцев.

Да, прибавка, полученная отстающими коллективами животноводов, превышает ту, что зафиксирована в среднем по всей области за пять месяцев (125) и за май (20 килограммов). Однако эти 25 коллективов продолжают тянуть назад «минусующие» фермы. С отрицательным результатом сработали в мае сразу три бакчарских коллектива — Вавиловской, Суховской (совхоз «Прогресс») и Крыловской (совхоз «Заветы Ильича») ферм. А самый большой минус допущен на Новосельцевской ферме Парабельского района.

С. ПАЗИНИЧ,
старший зоотехник облагропрома.

В лесном цехе области

Разделка: идет двухмесячник

Лесозаготовители «Томлеспрома» приняли повышенные обязательства в честь 70-летия Великого Октября. Во втором и третьем кварталах года они наметили заготовить дополнительно к плану 70 тысяч кубометров древесины. Коллективы Катайгинского, Парабельского, Асиновского леспромхозов решили к 7 ноября выполнить план двух лет пятилетки, такое же обязательство приняли более 150 бригад и комплексов.

Сверхплановый лес требуется быстро раскряжевать, без задержки отправить потребителям. Чтобы задать четкий ритм раскряжевке, в мае-июне объявлен ударный двухмесячник на разделочных эстакадах. Объединение «Томлеспром» и обком отраслевого профсоюза обязали руководителей предприятий подводить итоги соревнования дважды в месяц. Установлено 15 денежных премий для бригад-победителей, а по итогам двухмесячника одной укрупненной, одной сквозной и трем малым бригадам будет предоставлено право на приобретение мотоциклов «Урал», других товаров повышенного спроса. Поднят «потолок» и текущего премирования коллективов: за перевыполнение заданий они могут получить премию до 80 процентов от сдельного заработка.

Кто же стал победителем за вторую половину мая? Отменных показателей (140—170 процентов к заданию) при достаточно высоком выходе деловой древесины добились укрупненные коллективы Героя Социалистического Труда А. И. Усенко с Каргасокского ЛПК и А. И. Капышева из Комсомольского ЛПХ, малые бригады Ю. Я. Барвинка, П. В. Наговицына и В. В. Швецова из Аслановского ЛПХ, В. А. Герасименко из Парабельского ЛПХ, В. Л. Быстрова из Катайгинского ЛПХ, В. В. Щетинина и С. К. Голиса с Белоярского ЛПК, П. С. Ляшенко и Н. В. Суслопарова из Аргат-Юльского ЛПХ, М. Абдугамидова и Ю. И. Зырянова из Лайского ЛПХ, Р. Ф. Оринина из Ингузетского ЛПХ, М. Ф. Ковалева из Асиновского ЛПХ. Все коллективы премированы.

А. ШВАРЦ,
начальник отдела труда и заработной платы объединения «Томлеспром».

1987 ИЮНЬ 21 ВОСКРЕСЕНЬЕ

ВЫБОРЫ В МЕСТНЫЕ СОВЕТЫ И НАРОДНЫЕ СУДЫ

И метры, и добыча

Буровая бригада мастера В. А. Иванова из Васюганского УБР 31 мая выполнила план двух лет пятилетки по проходке. Еще раньше такого же успеха добился коллектив буровиков З. Х. Усманова. Это хорошие трудовые подарки к дню выборов. Вообще по объединению «Томскнефть» на сегодняшний день сверх плана пройдено 16 тысяч метров.

Из коллективов по добыче нефти сегодня по объединению лидирует бригада А. М. Сочнева из НГДУ «Лугинецкнефть». Сверхплановая добыча по объединению на сегодня — 33 тысячи тонн нефти.

В. ПАШКОВА.

С опережением календаря

С подъемом, высокопроизводительно трудятся в эти дни вышкомонтажная бригада Западной нефтегазоразведочной экспедиции, возглавляемая С. В. Тихонравовым, коллективы буровых мастеров З. Х. Усманова и В. А. Иванова из Васюганского управления буровых работ. На их календаре — третий год пятилетки.

Освоить один миллион рублей на реконструкции завода ЖБК-100 к 1 августа — такую цель наметили рабочие треста «Томскпромстрой». Лидер социалистического соревнования — комплексная бригада С. М. Андреева. В мае производительность труда в ней по сравнению с плановой возросла вдвое.

Ударно трудится комплексная комсомольско-молодежная бригада электромонтажников А. П. Лагодюка из специализированного СМУ треста «Томскнефтестрой». А бригада Н. Н. Крашенинникова из СМУ-1 этого же треста на строительстве жилья и объектов соцкультбыта перевыполняет план по производительности труда на 25 процентов.

Сегодня в области уже справились с обязательством — выполнить полугодовой план к дню выборов в местные Советы — 20 цехов, 80 бригад, около 400 рабочих. В числе первых сообщили об этом коллектив растворного цеха завода строительных материалов, бригады треста «Томскжилстрой», возглавляемые А. В. Егерем и А. В. Хоруженко. Близки к выполнению намеченного коллектив участка износостойких покрытий ТЗРИ и другие.

Г. ЛЕЛЮХИНА,
инструктор облсовпрофа.

Откроется кафе

Будет готово к дню выборов кафе, встроенное в новое молодежное общежитие по улице Енисейской, где живут работники нашего треста «Томскжилстрой».

В сооружение кафе немало сил и мастерства вложили бригады А. В. Вавилова и Л. И. Уфимцевой. Сейчас здесь заканчиваются последние работы.

А. ФЕДОЩЕНКО,
секретарь парткома треста «Томскжилстрой».

Предаем гласности

ТРУБА ДЕЛО

С октября прошлого года идут разговоры о том, кто должен перекрыть водопроводную колонку после сноса жилого дома на пересечении улиц Никитина и Киевской. Колонку разрушили строители треста «Спецстроймеханизация» (управляющий А. В. Ковалев, главный инженер В. И. Гущин) при сооружении детского комбината. Но они считают виновным укс горисполкома. В. И. Гущин так и заявил:

— Пусть об этом заботятся начальник укса Ю. А. Сарыков и генеральный директор объединения «Томскводоканал» В. Н. Морозко.

А В. Н. Морозко пригрозил:

— Мы предъявим тресту штраф 30 тысяч рублей за утечку воды с октября 1986 года по апрель 1987 года.

А вода все бежит, подмывает трансформаторную подстанцию у дома № 30 по ул. Киевской, отчего жильцы четырех домов не раз лишались электроэнергии.

Вопрос о закрытии трубы трижды ставился на пленарном совещании с участием заместителя председателя облисполкома Г. Ф. Муравьева. Он предложил создать комиссию, которую возглавил Ю. А. Сарыков. В нее вошли представители треста «Спецстроймеханизация», объединения «Томскводоканал», ЖСК «Работник торговли». Комиссия определила сроки по очистке дренажа и ликвидации утечки питьевой воды до 22.12.1986 г. Все ответственные представители расписались в протоколе и почему-то решили, что дело сделано. А вода бежит попрежнему. Как и прежде, В. И. Гущин кивает на Ю. А. Сарыкова и В. Н. Морозко, а последний грозит штрафными санкциями. Об этой истории известно службе 0-05, Советскому райисполкому, райкому КПСС. Мер — никаких. Наш депутат М. Н. Неизвестных делал депутатский запрос на сессии районного Совета, на что А. В. Ковалев клятвенно заверил, что порядок наведут.

Не навели. Ох, как трудно инструктору Советского райкома КПСС Ю. Б. Осокину, у которого на контроле находится наш больной вопрос, повлиять на волокитчиков.

Последняя встреча поссорившихся сторон состоялась 16 апреля и подтвердила решимость В. Н. Морозко принять меры. Меры не приняты.

Вода бежит. Просить ответственных еще раз закрыть утечку — труба дело.

И. ДОРОШЕНКО,
председатель ЖСК «Работник торговли».

На хлебный прилавок

Специалисты строительно-монтажного управления областного управления хлебопекарной промышленности ведут сейчас в булочном цехе хлебокомбината в областном центре монтаж печного агрегата. Ввод в строй этого отечественного агрегата позволит значительно увеличить количество и повысить качество выпускаемых хлебобулочных изделий.

Это — не единственная технологическая новинка хлебопекающих предприятий Томска. На хлебозаводе под руководством опытного специалиста В. М. Симонова его бригада ведет сейчас монтаж нового агрегата ХПА-40 для выпечки формового хлеба. Он будет введен в эксплуатацию в июне. А проектировщики— в соответствии с пожеланиями томичей — разрабатывают сейчас проект реконструкции хлебозавода № 2. Установка здесь третьей поточной линии и сооружение склада для бестарного хранения муки позволят увеличить продажу в Томске ржаного хлеба различных сортов.

Ф. ГРИГОРЬЕВ.

...Социальной важности!

КОГДА ЗАЗВОНЯТ ТЕЛЕФОНЫ?

В управление связи, в партийные и советские органы, в редакцию газеты приходит много жалоб на многолетние проволочки с установкой телефонов, на полученные отказы, в них доказывается право иметь это социальное благо вне очереди.

Сегодня начальник городской телефонной станции В. А. Мальцев рассказывает о ближайших перспективах развития телефонной службы в Томске.

Работы по монтажу автоматической телефонной станции (АТС-7) на Каштаке близятся к окончанию. Опытные инженеры-наладчики приступили «к тренировке» оборудования станции. 23 мая, в субботу, бригада развития ГТС начала установку телефонов в домах по ул. Карла Ильмера (№№ 23, 25, 17).

Пора для связистов, скажем прямо, горячая. Вступает в строй АТС на 10 тысяч номеров. Такого объекта связи в Томске еще не было. Ввод его на Каштаке разбит на 2 очереди: 4 тысячи номеров начнут действовать в I полугодии и остальные 6 тысяч мы должны сдать в эксплуатацию до конца года.

Как планируется удовлетворять заявки на установку телефонов? Составлен график с учетом подготовки линейно-кабельных сооружений. В микрорайоне Каштак-I у нас на очереди 1.715 человек, в том числе более ста участников войны и инвалидов. На Каштаке-2 на очереди 1.264 человека, из них 140 участников войны. Самая большая очередь на Каштаке-3 — 2.588 человек, более 300 участников войны. На Каштаке-4 очередь — 923 человека, участников и инвалидов войны 122, на Каштаке-5 — 245 и 47.

Планом развития телефонов в городе Томске на этот год предусмотрен рост на 4.100 номеров, в будущем на 6.000 телефонов. План первого полугодия значительно перевыполняется.

В IV квартале начнет поступать оборудование электронной АТС-26 для Центрального микрорайона, и завод-изготовитель должен начать монтаж этой АТС на 10 тысяч номеров. В строй действующих она вступит в 1989 году. И тогда же начнется монтаж электронной АТС-36 на 10 тысяч номеров в здании АТС-7 с выносными концентраторами в районе «Б» по Иркутскому тракту и районе ГПЗ-5 на 3.500 номеров каждый. В будущем году также вступит в строй АТС на 1.000 номеров в районе завода резиновой обуви, ряд в Кировском районе, но небольшой емкости.

Освобождающаяся емкость на АТС-5, в связи с переключением на АТС-7, предназначается Октябрьскому району (от ул. Суворова до района Белого озера). Таким образом, к концу пятилетки емкость АТС в Томске практически удвоится. На АТС идет реорганизация служб, направленная на повышение оперативности и четкости в работе, на улучшение культуры обслуживания и качества работы телефонной связи. В этих вопросах нам есть над чем поработать. Сейчас начат монтаж вычислительного центра «Справочная служба», учет и контроль за оплатой индивидуальных абонентов будут идти через этот центр, что позволит высвободить часть работников и значительно ускорит справочно-информационное дело.

Проблем много, и их надо решать. Строители города должны точно в срок сдавать здания под монтаж АТС — от этого зависит их ввод. Пока до сих пор нам не сдано здание АТС-7. Работы на этом объекте у строителей остались небольшие, но очень важные. Мы испытываем серьезные трудности в комплектовании кадров кабельщиков-спайщиков, электромонтеров по обслуживанию телефонов, инженеров-электронщиков, сантехников, монтеров по обслуживанию телефонов-автоматов. Кстати, в минувшем году в городе было установлено 120 телефонов-автоматов, нынче еще 180, в будущем году 230 штук.

С 1 января 1988 года предприятие переходит на самофинансирование и самоокупаемость, с одновременным переходом на новые тарифные ставки и оклады. В среднем тарифные ставки и оклады повышаются на 27,7 процента. Так что приглашаем принять участие в развитии телефонной связи в городе. Мастерству научим. У нас есть кому учить и у кого учиться. Это В. И. Павлушин, В. М. Панов, Н. И. Дубинин, В. А. Попов, Н. М. Лезинки, С. Г. Лысак — кабельщики-спайщики высшего разряда. Всем им установлены персональные оклады. Электромонтеры Ю. Ф. Школьник, С. Шевченков, Г. П. Савенков, Н. С. Капп, Н. Д. Григорук — высококвалифицированные инженеры и техники обслуживают сложнейшую автоматику: на АТС-1 — Г. А. Мокрецова, Н. И. Третьякова, на АТС-4 — Н. М. Корбут — старший электромеханик, Ю. В. Халдин — старший электромеханик, В. В. Бутаков— ведущий инженер ГТС, В. А. Хворов — инженер мехрайона и многие другие, которые прочно стали на путь перестройки и делами своими подтверждают это.

Хотелось бы сказать вот о чем: многие томичи обменивают квартиры, получают новые. И, как правило, бывают моменты, когда вселяется жилец в телефонизированную квартиру, не имеющий льгот на пользование телефоном. Новый квартиросъемщик не пишет заявление в ГТС, а продолжает платить по старому абонементу. Сейчас мы проводим контрольную сверку, и предстает неприглядная картина: выявляются десятки телефонов, которыми пользуются люди под видом прежних, выехавших 5—10 лет назад квартиросъемщиков. Некоторые разрешают подключаться к своим телефонам соседям по подъезду, тем самым создают условия для незаконного пользования телефоном. За такие нарушения они подвергаются штрафу в сумме 100 рублей, а телефон передается стоящему в очереди по дому или району действия АТС. Если вы решили обменять квартиру на квартиру с телефоном, пожалуйста, проконсультируйтесь на АТС.

В. МАЛЬЦЕВ,
начальник ГТС.

Электронная библиотека (репозиторий) Томского государственного университета
http://vital.lib.tsu.ru

КОЛЛЕКТИВНЫЙ ПОДРЯД И ПРАКТИКА ПЕРЕСТРОЙКИ

Главный метод строительства

С семинара-совещания «Партком и экономические методы хозяйствования»

Девять месяцев назад ЦК КПСС и Совет Министров СССР приняли постановление «О мерах по совершенствованию хозяйственного механизма в строительстве». Все понимали и практика это подтвердила, что новый документ— не очередная директивная акция, а именно начало коренного переворота в строительном деле. Переворота, выстраданного всей прошлой, со всеми ее изъянами и промахами, историей строительства. И затягивать с этим переворотом, откладывать его на потом нельзя. С другой стороны, лихо, с налета перевести всю механику строительного процесса на рельсы самоокупаемости и самофинансирования — тоже нельзя. Для начала нужно достичь определенного уровня самостоятельности, рентабельности...

Подготовка к переходу на коллективный подряд началась у строителей области еще с прошлого года. Срок небольшой, чтобы уже подводить итоги и ставить необходимые точки. Надо продолжать учиться. Одним — уже работающим в условиях коллективного подряда. Другим — готовясь перейти на него. И не последнюю роль в этом деле должны играть партийные организации строительных подразделений.

Семинар - совещание «Партком и экономические методы хозяйствования», организованный обкомом КПСС, проходил в демократичной по духу, непринужденной атмосфере. Собственно, и хозрасчет предполагает отход от всяческого администрирования.

На совещании выступили: заведующий отделом строительства обкома партии А. И. Малик, доктор экономических наук А. П. Бычков, начальник ОТиЗ Главтомскстроя Е. Ф. Доброхотова, бригадир СМУ-7 управления «Химстрой» В. А. Сорочинский, управляющий областной конторой Стройбанка В. С. Клименко, секретарь партбюро Главтомскстроя В. Д. Титкова, начальник ОТиЗ треста «Томлесстрой» Н. В. Гладырь, председатель объединения «Агропромстрой» Е. А. Калугин, главный специалист «Агропромпроекта» Т. В. Кошкина, секретарь парткома управления «Химстрой» Н. А. Лубенец, доцент ТИСИ Г. И. Мишин, заместитель председателя облисполкома Г. Ф. Муравьев.

А. И. Малик: — Теперь главный критерий в оценке деятельности строительно-монтажных организаций — это выполнение договорных обязательств по вводу в действие строящихся объектов в нормативные сроки, выполнение объемов подрядных работ на пусковых объектах и по технологическим этапам и комплексам работ на других стройках, а также выполнение заданий по прибыли и росту производительности труда.

Вопросу перестройки в капитальном строительстве было посвящено Всероссийское совещание, на котором в докладе члена Политбюро ЦК КПСС, Председателя Совета Министров СССР В. И. Воротникова Томская область была названа в числе областей, где (за счет реализации программы «Ускорение-90») обеспечиваются высокие темпы роста объемов строительства, производительности труда. Как положительный момент было отмечено, что в нашей области, в масштабе Главтомскстроя был осуществлен переход на коллективный подряд. Такая оценка была основана на том, что за 4 месяца текущего года объемы строительно - монтажных работ в области выросли на 17 процентов, производительность труда в строительстве — на 12 процентов. К уровню прошлого года это неплохие темпы. Практически все крупные строительные организации выполнили план 4 месяцев (за исключением треста «Томскпромстрой» и треста «Северстрой»). Впервые по итогам I квартала все тресты и приравненные к ним организации сработали рентабельно. Успеху во многом способствовал переход целого ряда строительных подразделений на коллективный подряд. Сейчас уже не надо доказывать его преимущества, они подтверждены опытом работы многих трудовых коллективов области. Но, пожалуй, самый главный выигрыш — в отказе от административных методов управления, в углублении его демократических начал, повышении ответственности каждого члена коллектива за конечный, прежде всего экономический, результат своей работы.

Взять, к примеру, ДСК. Здесь созданы крупные комплексные потоки, возглавляемые хозяйственными советами. Работа потоков организована в 2—3 смены, сориентирована на конечный результат. Активную позицию занимают на ДСК партком, комсомольская организация.

И все-таки было бы ошибкой принимать те позитивные тенденции, которые наметились в капитальном строительстве области, за коренную перестройку, за то ускорение, к которому призвал нас XXVII съезд партии.

Кратко сформулируем главную суть перестройки в капитальном строительстве: обеспечение ввода всех объектов в нормативные сроки, и не любой ценой, а снижая при этом стоимость строительства по отношению к договорной цене. Для многих руководителей такая задача оказалась не под силу. Уж слишком сильно укоренилась в сознании этих руководителей борьба за вал, за объемы, за выбивание ресурсов и средств на собственное жилищное строительство, на развитие базы.

Теперь все это надо зарабатывать.

Обеспечить коренную перестройку в строительстве можно прежде всего на основе коллективного подряда. Можно и поспорить, как лучше переходить, начиная с низовых звеньев (как это делает «Химстрой») или сверху — вниз (как поступил Главтомскстрой). Важно другое — медлить нельзя.

Беседы с руководителями, инженерно - техническими работниками, бригадирами, рабочими трестов «Томскпромстрой», «Томскжилстрой» подтвердили наши опасения, что многие рабочие так и не поняли сути коллективного подряда. В отдельных случаях все сводится только к установлению КТУ, причем КТУ, как правило, рабочим устанавливается в конце месяца, а не ежедневно, как это делается в передовых бригадах. Эти тресты по-прежнему работают мелкими бригадами, одновременно на многих объектах. Создается впечатление, что **в этих подразделениях не строят объекты, а по-прежнему осваивают деньги.**

Многочисленные простои в строительстве связаны с неудовлетворительным материально - техническим снабжением. Причем материалы не попадают на стройку не потому, что их нет в Томске, а потому, что плохо работает служба комплектации. Руководителям главка, трестов надо глубоко разобраться и поправить положение, иначе только за счет плохой комплектации можно свести на нет все преимущества коллективного подряда. А партийным комитетам надо взять работу УПТК на особый контроль.

Сегодня многие строительные тресты не имеют достаточного уровня рентабельности для перехода на самоокупаемость и самофинансирование. Среди них почти все подразделения Главтомскстроя, трест «Томсктрансстрой», «Томлесстрой», «Томскгазстрой», «Томскнефтестрой», объединение «Агропромстрой». Проверка показала, что ряд руководителей этих трестов планируют выход на необходимый уровень рентабельности к 1990 году. Возникает вопрос: как же они собираются работать в будущем году, в условиях самофинансирования?

А. П. Бычков: — У нас строители жалуются, что нет, мол, материалов, техники... При экономических методах хозяйствования главным дефицитом станут деньги, и это мощный рычаг для экономики строительного производства. Всем придется учиться. Чтобы не просто знать законы, а знать механизм действия этих законов. А таким механизмом являются цены. Самоокупаемость окупит издержки в строительстве, а хозрасчет даст возможность дополнительно расширить производство, получить прибыль. Но, кроме того, надо быть экономически заинтересованным во внедрении хозрасчета. И это — главное.

В. С. Клименко: — Да, бесспорен факт, что в I квартале строительные организации сработали лучше, чем в соответствующий период прошлого года. Но оснований для самоуспокоения у нас нет. Судите сами. План I квартала был явно занижен — 21,5 процента от годовой программы, фактическое выполнение — всего 23 процента. Практически не планировался ввод в эксплуатацию объектов производственного назначения. И это несмотря на срыв ввода 66 строек в прошлом году, за что банком был взыскан штраф на 1,3 миллиона рублей.

Неравномерно по кварталам запланирован и ввод жилья. Такое планирование делает предельно напряженными последующие кварталы года.

В условиях подготовки к переходу на самоокупаемость и самофинансирование исключительно важное значение приобретают экономические методы управления строительным производством. Рассматривая результаты I квартала с этих позиций, необходимо особое внимание обратить прежде всего на рентабельность. Условие перехода на полный хозрасчет — достижение рентабельности в пределах 20 процентов. С одной стороны—убыточная деятельность в этом году не планируется ни одной генподрядной организации. С другой—запланированная рентабельность пока не отвечает требованиям — от 5,7 (Главтомскстрой) до 16 процентов («Томскэнергострой»).

После проведения Стройбанком проверок выявились факты перерасхода строительных материалов против нормы, нерационального использования строительных машин и механизмов, бесконтрольно расходуются средства на оплату автотранспорта.

Экономику строительных организаций подрывает распыление средств по многочисленным одновременно строящимся объектам. Надо сужать фронт работ. А длительное строительство объектов ведет, как правило, к удорожанию строительно-монтажных работ, снижению рентабельности. Например, убытки СУ ТЭЦстрой треста «Томскэнергострой» только по четырем долгостроям составили 1.016 тысяч рублей.

Настало время самым внимательным образом анализировать непроизводительные затраты, выявлять причины этих затрат и принимать меры к их ликвидации.

В. Д. Титкова; — Для перехода на самофинансирование Главтомскстрою нужно увеличить прибыль до 9 миллионов рублей в год. Поэтому на первый план выходит задача — повышать рентабельность до отраслевого уровня. Следовательно, наша партийная организация обязана взять под жесткий контроль все экономические мероприятия.

С заключительным словом выступил секретарь обкома КПСС **А. А. Поморов.** Он, в частности, отметил:

— В чем цель сегодняшнего семинара-совещания? Заранее предупредить вас — на будущий год предстоит более чем на 20 процентов увеличить объем ввода производственных объектов и на столько же жилья. Обратить ваше внимание, что строительные мощности прирастать быстро не будут. И, тем не менее, строители имеют столько, сколько надо. Как мы используем на строительных площадках кирпич, железобетон? Варварски. Был недавно в Кедровом, он буквально усеян строительными материалами. Так, товарищи, работать нельзя. Борьба с бесхозяйственностью и расточительством ведется слабо.

Уже в следующем году строительные организации переходят на самофинансирование и самоокупаемость. Грядет кризис и банкротство для тех, кто уже сейчас в полную силу не готовится к этому ответственному периоду. Надо смотреть, что можно изменить в руководстве, от чего необходимо отрешиться. Как сместить акцент партийной работы и поставить заслон нажимной экономике. Что сегодня происходит: руководители занимаются накачкой, администрированием, формируют планы с наскоку. Отсюда — волюнтаризм в планировании. Наша зарплата зачастую наказывает лучших и поощряет худших. Сколько это может продолжаться? От всеобщего понукания нужно переходить к экономическим методам хозяйствования.

А где наши экономисты, когда мы о них вспоминаем, когда мы работаем с ними рука об руку? Когда нужно подписывать документы. И парткомы не вникают в конкретную экономику, в механизм зарплаты. Настоятельна необходимость поднимать роль экономистов, оказывать им серьезную поддержку. Партийные комитеты должны знать, кто стоит во главе экономических служб, встречаться с ними чаще, чем с линейными инженерно - техническими работниками. Многое предстоит изменить в экономической учебе, пока же она у нас начетническая. А пропаганда экономических знаний? Кто и как учит рабочих? И в это нужно вникать сегодня парткомам.

Задача — сосредоточить все на хозрасчете, на экономических методах, перевернуть психологию руководителей, заставить считать. Современный руководитель — не тот, кто больше выбивает у государства материалов и техники, а тот, кто больше дает государству при имеющихся ресурсах.

Установки парткомов, райкомов и горкомов должны вылиться в конкретные мероприятия, направленные на полный хозрасчет и экономические методы руководства. При этом нужно помнить, что дисциплина и коллективный подряд не решат всех проблем. Коренные изменения произойдут при экономических методах и ускорении научно - технического прогресса.

С. ЧЕРНОЯРОВ,
Г. СКАРЛЫГИН.

КАНДИДАТ В ДЕПУТАТЫ

В производственном объединении «Сибэлектромотор» Наталью Николаевну Мосейчук знают хорошо и очень многие. Она трудится в пятом цехе обмотчицей электрических машин. Работу свою Наталья знает хорошо, выполняет быстро и качественно. В 1986 году ей было присвоено звание «Лучший молодой рабочий объединения». Кроме того, являясь членом комитета ВЛКСМ объединения, Наталья выполняет большую общественную работу. А недавно в биографии молодой работницы произошло большое и важное событие: работники предприятия избрали ее своим кандидатом в депутаты в областной Совет народных депутатов.

Фото **С. ЖАБИНА.**

ОБСУЖДАЕМ ПРОЕКТ ЦК КПСС

Широкие перспективы

Три года я веду занятия в теоретическом семинаре Колпашевского СПТУ-29. Ознакомившись с проектом ЦК КПСС «Основные направления перестройки системы политической и экономической учебы трудящихся», нашел в нем много созвучного своим мыслям. Мы уже пытаемся соединить профессиональную учебу с политической. Преподаватели и мастера училища работают по личным комплексным планам. Нынче составлены новые — уже с учетом проекта ЦК КПСС. Туда включены темы из двухгодичной программы теоретического семинара. Какую взять — каждый решает сам. Что это дает? Во-первых, глубокое изучение проблемы, во-вторых, выход с чтением реферата по ней на конкретную аудиторию: учащихся, родителей, в коллективы базовых предприятий.

Программу политической учебы на будущий год составляем с учетом плана учебно-воспитательной работы. Тогда политучеба органично сольется с деятельностью всего коллектива. Многие вопросы теоретического семинара будут проходить и через педсоветы, инструкторско - методические совещания, школу молодого мастера, личные комплексные планы.

Теперь о формах проведения занятий. Мы стараемся отойти от того, чтобы в качестве докладчиков выступали один-два человека, а остальные были пассивными слушателями. Нужны иные формы, способствующие развитию активного мышления. И мы их нашли. Изучая материалы январского Пленума ЦК КПСС, использовали, к примеру, обсуждение анонимных анкет. Хорошо зарекомендовали себя диспуты. Но не пренебрегаем мы и старыми, испытанными формами: лекциями, докладами, рефератами, викторинами, деловыми играми.

Учитывая специфику системы профтехобразования, считаю, что нужно отходить от привычных форм и в комсомольской политучебе. **Изучение предложенных тем лучше включить в учебные программы по обществоведению и политэкономии, а во время внеклассной работы проводить занятия в политклубе и кружке политинформаторов. И то, и другое в училище есть.**

До сих пор узким местом у нас была экономическая учеба в школе социалистического хозяйствования. На предмет «Основы экономических знаний» ребятам третьего курса отводится лишь 40 часов в учебном году. Это крайне мало для будущих рабочих. И в то же время каждый четверг целый час длится политинформация. Многовато. Время это можно использовать с большей пользой. На чтение политинформаций достаточно и 20 минут, а в остальное время заниматься с воспитанниками по программе школы социалистического хозяйствования. Ребят со всех курсов объединять по профессиональной направленности. На занятия в качестве пропагандистов приглашать ведущих специалистов базовых предприятий, и в первую очередь экономических служб. Пусть будущие молодые рабочие на примерах работы конкретных трудовых коллективов узнают о слагаемых себестоимости производимой продукции, о том, что такое зарплата и как на предприятии организовано социалистическое соревнование? С учетом такой перспективы идет разработка в училище программы на новый учебный год в системе политического и экономического образования.

Стоит подумать и о поощрении лучших пропагандистских кадров. Скажем, учредить звание и значок «Пропагандист I категории», «Пропагандист II категории». Туристические путевки за рубеж — тоже хороший стимул. Кстати, после такой поездки пропагандист смог бы рассказать слушателям о том, что увидел собственными глазами. Личные впечатления всегда действуют на ум и сердце лучше, чем то, о чем прочитаешь в газетах, услышишь по радио.

Н. ЕРМАКОВ,
пропагандист теоретического семинара, директор Колпашевского СПТУ-29.

ПОЧЕТНОЕ ЗВАНИЕ

Указом Президиума Верховного Совета СССР присвоено звание «Мать-героиня» с вручением ордена «Мать - героиня» **Филипповой** Лидии Аркадьевне — рабочей совхоза «Вперед» Шегарского района.

Награды женщинам

Указом Президиума Верховного Совета РСФСР многодетные матери, проживающие в Томской области, награждены орденами и медалями СССР.

Матери, родившие и воспитавшие семь детей, **орденом «Материнская слава» III степени:**

Коржеманова Галина Дмитриевна — доярка совхоза им. Калинина Бакчарского района.

Маслакова Валерия Николаевна — домашняя хозяйка, город Томск.

Юлдашева Татьяна Михайловна — заведующая садом - яслями колхоза «Юбилейный» Шегарского района.

Матери, родившие и воспитавшие шесть детей, **медалью «Медаль материнства» I степени:**

Долженкова Екатерина Игнатьевна — сторож сада-яслей села Гусева Шегарского района

Ломаева Екатерина Васильевна — техничка Вавиловской восьмилетней школы Бакчарского района.

Фахретдинова Любовь Владимировна — штукатур Аслановского лесопромхоза Верхнекетского района.

Матери, родившие и воспитавшие пять детей, **медалью «Медаль материнства» II степени:**

Бейкова Анна Константиновна — продавец орса Ингазетского леспромхоза Верхнекетского района.

Густова Галина Ивановна — учетчик совхоза «Галкинский» Бакчарского района.

Иващенко Татьяна Васильевна — техничка хлебозавода, Каргасокского района.

Казаковцева Валентина Васильевна — доярка совхоза «Парбигский» Бакчарского района.

Минаева Тамара Валентиновна — лакировщица Томского завода резиновой обуви.

Нисковских Любовь Геннадьевна — колхозница колхоза им. 50-летия Великого Октября Шегарского района.

Понкратова Клавдия Семеновна — домашняя хозяйка, Шегарский район.

Рользинг Евдокия Ивановна — повар детсада совхоза «Вертикосский» Каргасокского района.

Токарева Валентина Николаевна — заведующая магазином села Трубочева Шегарского района.

Харкевич Людмила Константиновна — младшая медсестра Шегарского психоневрологического интерната.

Шахрай Наталья Александровна — секретарь Трубочевского сельсовета Шегарского района.

СЛОВО ВЫПУСКНИЦЫ ПТУ

БУДУ РАБОЧЕЙ

САША СТЕРЛИНГОВА ЗАКАНЧИВАЕТ СПТУ № 19. ЕЕ БУДУЩАЯ ПРОФЕССИЯ — ШТУКАТУР, ОБЛИЦОВОЧНИК-ПЛИТОЧНИК. СОВСЕМ СКОРО ЗАЩИТА ДИПЛОМА, А ПОКА АЛЕКСАНДРА ПРОХОДИТ ПРОИЗВОДСТВЕННУЮ ПРАКТИКУ. МЫ ПОПРОСИЛИ ВЫПУСКНИЦУ ПОДЕЛИТЬСЯ СВОИМИ МЫСЛЯМИ О РАБОЧЕЙ ПРОФЕССИИ, О ВЫБОРЕ СВОЕГО МЕСТА В ЖИЗНИ.

— Сама я деревенская. Может быть, слышали — есть такая деревня Кандинка... Училась там в восьмилетке. Кем только не мечтаем мы стать в школе — и артистами, и врачами! Но, если сказать честно, я сразу решила стать строителем. Почему? Наверное, тогда это были еще полудетские мечты — виделись просторные, светлые дома, как дворцы. А возводишь их ты, своими руками.

Позже, уже в шестом классе, эта несколько абстрактная мечта о градостроительстве стала осознанной. Решила: буду штукатуром. Да и училище наше — СПТУ № 19 — уже тогда выбрала. Очень помогла мне в выборе мама. Хоть она и не строитель, но у нее немало знакомых, окончивших это ПТУ много лет назад. Так что мне очень повезло, что в нашей семье никто не был против приобретения рабочей профессии. А ведь как часто бывает, что нас, молодых, родители настраивают против ПТУ, дескать, неучами будете! Зачем обязательно неучами? Вот я решила обязательно продолжать свое образование — естественно, по специальности. Закончив ПТУ, познав на собственном опыте рабочую профессию, нам, выпускникам средних профтехучилищ, будет только легче поступить и в техникум, и в вузы. Да и больше пользы государству принесет тот инженер, который поработал, например, года два-три простым рабочим. Мои личные планы — обязательно поступить в индустриально-педагогический техникум, стать мастером производственного обучения.

Может быть, буду когда-нибудь мастером в нашем училище. Конечно, хотелось бы стать похожей на наших преподавателей. Моя 159-я группа на первом курсе была не из легких, откровенно признаюсь, а вот в этом году все первые места в соревновании наши. Классный руководитель Надежда Семеновна Ильницкая и мастер Любовь Васильевна Мальцева столько отдали нам сил, что, я думаю, даже разъехавшись, расставшись на многие годы, мы не забудем их доброты и такта.

Наш последний год в училище... Тут уж не до балов-ства, по сути мы уже штукатуры, облицовочники четвертого разряда. Это высший разряд, присваивается не всем, а тем, кто его заработал. Но не зря же мы учились! Не зря в наши головы мастера и преподаватели вложили столько знаний! На преддипломной практике мы проверяем наши знания. И, похвалюсь, делаем больше и лучше, чем на первом или, скажем, втором году обучения. Мастера уже не опекают, во всем доверяют — легче работать самостоятельно. Сейчас сами ремонтируем общежитие училища — сделаем как надо!

Горжусь тем, что работала на таких объектах города, как Дом нефти, кардиологический центр, областная детская больница. Прохожу мимо, вижу каждую плиточку, которую клала сама. Это непередаваемо, когда видишь результаты своего труда со стороны. Наверное, это и есть то главное, что меня привлекло больше всего в профессии строителя.

Поэтому хочу сказать тем ребятам, уже выбравшим профессию строителя, и тем, кто еще на распутье: не бойтесь стать строителями, в этой профессии всегда можно найти много нового, прекрасного и удивительного. Вот наш групкомсорг Лиза Афанасьева попала в строительное училище скорее всего случайно. Не нравилась ей стройка. Но вот все же сумела она открыть для себя новый смысл профессии и сейчас ни за что не сменит ее, учится хорошо.

Попав после восьмого класса в рабочий коллектив, мы как-то сразу взрослеем: проблемы-то решаем взрослые — и производственные, и нравственные. В училище учимся самоуправлению, ответственности, в общежитии—дружба, взаимопомощь. До сих пор помнится случай с одной первокурсницей. Заселили к нам в комнату Надю Цалко, хорошая девчонка, первый курс. А первый курс — одни детдомовцы почти, такие они ранимые, чуткие, обидчивые. Не сложились у Нади отношения с мастером. Извелась вся девчонка, плачет, решила бросить училище, хоть ей и нравилась профессия. Ну, а мы-то уже старички, третий курс, — помогли, поговорили с мастером. А из Надежды отличный строитель выйдет, я верю.

Жаль, конечно, что предстоит разлука с училищем, с преподавателями, с ребятами. Но жизнь бежит вперед. И очень радостно от мысли, что еще одна веха пройдена. И пусть кто-то ухмыльнется: велика важность — рабочий, я и мои друзья, заканчивающие ПТУ в этом году, знают на деле, что это не так уж и мало — называться рабочим.

По следам наших выступлений

Наказаны за пьянство

Кожевниковским районным отделом внутренних дел совместно с районной комиссией по борьбе с пьянством и алкоголизмом была проведена проверка населенных пунктов, указанных в статье «Борьба за закрытыми дверями», опубликованной 1 марта.

На заседании, которое проходило в совхозе «Луч», были разобраны все нарушители антиалкогольного законодательства и трудовой дисциплины. В. С. Яценко, В. М. Сайчук, Е. Н. Яковлева и ее дочери поставлены на учет, как лица, злоупотребляющие спиртными напитками. Решается вопрос о направлении их на принудительное лечение от алкоголизма. Коммунисту Н. Н. Брагину объявлен строгий выговор с занесением в учетную карточку.

В совхозе «Смена» также все нарушители понесли наказания. На гражданку Е. П. Воронкову возбуждено уголовное дело. Она осуждена Кожевниковским народным судом и оштрафована на сумму 300 рублей.

В отношении заведующей складом совхоза «Малиновский» А. П. Лелюор в статье допущена неточность. 876 рублей, полученные ею в конце года, являются ее заработной платой по итогам работы за 1986 год.

Вопросы, связанные с профилактической работой по борьбе с пьянством, состоянием трудовой дисциплины, находятся под постоянным контролем районного комитета партии.

Н. БЕЛОУСОВ,
секретарь Кожевниковского райкома КПСС.

Реплика

НАЗЫВАЕТСЯ «ДОСРОЧНО»...

В редакцию пришла Наталья Владиславовна Давыдова. У нее такая беда. После нескольких лет вынужденного сидения дома устроилась на работу, получив направление для ребенка в новый детский сад № 89, подведомственный гороно. Но и дня не проходил ребенок в этот сад. Он закрыт для благоустройства территории.

— Сад строители «Томскжилстроя» сдавали зимой,—говорит заведующий гороно Р. К. Ларичев.—Есть положение, по которому в Сибири можно принимать объекты зимой без благоустройства. С тем, что оно будет выполнено в теплый период. Но строители нас дважды обманули. Во-первых, так халтурно сделали крышу, что весной все протекло и сад уже раз приходилось закрывать, и, во-вторых, «Спецстроймеханизация» весь май не приступала к благоустройству.

— Вы бы видели территорию этого сада!—возмущался зав. гороно.—Это свинарой какой-то, а не территория. Один ребенок уже получил здесь травму, и сад мы вынуждены были закрыть. Что делать со строителями, не знаю. Как теперь верить их обещаниям?!

Надеемся, что с ними делать, как спросить за обман, за волокиту, знают в Томском горисполкоме. А Н. В. Давыдова, пришедшая в редакцию, заверяет, что родители детей, все как один помогут строителям навести порядок, лишь бы те «не тянули резину».

С. ВЫГОН.

Электронная библиотека (репозиторий) Томского государственного университета
http://vital.lib.tsu.ru

ИЗ ЛЕНИНСКОЙ ГВАРДИИ

Бессмертны мужество и честь

Редко теперь кому известна эта переиначенная русская поговорка: «Дальше едешь, тише будешь». Не вдруг понятен и смысл. А в начале века ею пользовались широко, она была своеобразной формулой, которой руководствовались всякого рода и толка царские суды, выносившие массовые приговоры политическим противникам самодержавия.

«Дальше едешь, тише будешь», — так рассуждали в Московской судебной палате и при определении меры наказания за революционную деятельность московской дворянке, уроженке Полтавской губернии Ольге Александровне Дилевской: три года ссылки в отдаленные места империи. Конкретно — в Сибирь, в Нарымский край.

Первые шаги в революцию

ОЛЬГЕ Александровне едва исполнилось 26 лет к моменту вынесения этого приговора, однако она была уже зрелой, убежденной революционеркой с многолетним стажем. Первые шаги в политику, в революционную борьбу она сделала еще в седьмом, предпоследнем классе гимназии. Участвовала в тайных студенческих и гимназических сходках, где читала рефераты, подготовленные по нелегальным изданиям, в том числе и по ленинской «Искре». Тайные собрания устраивались и в квартире Дилевских по улице Малой Бронной, 15.

Это было началом. Быстро ширился круг знакомств с единомышленниками, завязывались связи с рабочими. В год первой русской революции девятнадцатилетняя Ольга Дилевская стала членом РСДРП. Все более ответственные поручения она выполняла. Как член Военной организации Московского комитета РСДРП доставала для боевых дружин оружие. Через ее руки в течение нескольких лет проходила огромная переписка Московского центра с периферийными партийными организациями, главным образом Урала и Поволжья, частично — Сибири. Молодая, энергичная большевичка устраивала деловые встречи, давала адреса товарищам, приезжавшим из других городов, переправляла подпольщиков за границу.

Напряженная работа прерывалась арестами. Впервые ее арестовали в 1904 году. Заключили в Таганскую тюрьму. Вскоре после выхода на свободу снова схватили в Москве. Потом — в Воронеже.

В департаменте полиции давно сложилось твердое мнение: с избранного пути Ольга Дилевская не свернет, от убеждений не откажется. Муж ее, Николай Николаевич Авдеев, известный в партийных большевистских кругах под кличкой «Алексей», тоже неоднократно сидел в тюрьмах, отбывал ссылки за организацию подпольной типографии, за антимонархическую пропаганду среди рабочих Москвы, Екатеринослава, центральных губерний России. Одного поля ягода с Ольгой Дилевской и ее младшая сестра Вера, или, как зовут ее в среде социал-демократов, — «Ирина». Участвовала в Декабрьском вооруженном восстании в Москве в пятом году, была организатором Сокольнического района, затем перебралась в Петербург, где вскоре военно-окружным судом приговорена к двум годам крепости. Тоже не утихомирилась. Вместе со старшей сестрой 29 августа 1911 года опять арестована... А знакомые, друзья Ольги Дилевской? Все окружение — большевистское... Нет, не исправится...

Ольге Александровне, конечно же, не могло быть известно, что в департаменте полиции на обложке заведенного на нее дела было написано: «О Дилевской. Подготовительный материал для ликвидации».

Место ссылки — Колпашево

„ПОДГОТОВИТЕЛЬНЫЙ материал для ликвидации». Значение не двусмысленное, звучит зловеще. Но пока — по постановлению министра внутренних дел — ссылка под гласный надзор полиции в Нарымский край Томской губернии за преступные сношения с лицами, принадлежащими к боевым организациям РСДРП. И Ольге Александровне, и Вере Александровне — сроком на три года, начиная с 20 февраля 1912 года.

Мать молодых революционерок Любовь Николаевна решила добровольно разделить их участь. После ранней смерти мужа весь смысл и вся радость жизни ее — в трех дочерях. Радость постоянно омрачалась вынужденными разлуками. То Ольгу бросят в тюрьму. Не успеет выйти, как Веру заключат под стражу... А тут возможность прожить с дочерьми вместе целых три года. Пусть в Сибири, в глуши, и все же — вместе. Есть еще третья дочь, Наталья. И о ней забота, но Наташа все-таки остается в Москве. Словом, решено: едет в Сибирь.

Местом поселения определили село в трехстах верстах от губернского центра — Колпашево Кетской волости. Захолустное село, но не самое еще худшее в Нарымском крае, довольно многолюдное — около двух тысяч жителей.

Жить в Колпашеве предстояло долго. Еще дорогой решили купить дом, чтоб хоть от хозяев стеснения и неудобств не испытывать в ссылке. Да и не в одних неудобствах дело: меньше посторонних глаз будет видеть, чем заняты, кого из гостей принимают.

Дом купили неподалеку от крутого берега Оби. Довольно вместительный дом-пятистенок, бревенчатый, из нескольких комнат, пятью окнами глядящий в сторону реки. До наших дней дом Дилевских не сохранился. Своенравная Обь меняла русло, подтачивала и рушила высокий правый берег. С начала века целых пять расположенных близко к берегу улиц исчезло. Еще в середине пятидесятых годов дом стоял, правда, уже у самого обрыва реки, и жаль, что не позаботились о его сбережении, не перенесли в более безопасное место. А он заслуживал того.

На огонек к Дилевским

СРАЗУ, как только обосновались Дилевские в Колпашеве, политссыльные потянулись к ним. Аркадий Федорович Иванов, его жена Анна Андреевна, Владимир Михайлович Косарев, Иван Яковлевич Жилин, Анатолий Николаевич Медведков, Иван Филиппович Оборин, многие другие бывали в этом доме. Яков Михайлович Свердлов, совершая последний, пятый по счету, и наконец-то закончившийся удачей побег из нарымской ссылки, прятался от шедших буквально по пятам стражников в доме Дилевских. Эпизод этот в литературе дан достаточно подробно, так что я лишь коротко напомню.

Декабрьским вечером Я. М. Свердлов неожиданно появился на пороге дома Дилевских. Почти тотчас послышалось предупреждение: «Надзиратели!». Дилевские мгновенно сориентировались. Войдя, надзиратели увидели такую картину: Ольга с повязанным на голове мокрым полотенцем лежит, постанывая, в постели; сестра Вера перебирает склянки с лекарствами, на столе посапывает самовар. Никаких намеков на то, что кто-то недавно входил. Надзиратели все же осмотрели квартиру и удалились ни с чем. Опасность миновала. Внезапный гость вылез из-под матраса кровати, на которой лежала «больная» Ольга...

Из городка Нарыма, из Тогура, из Парабели, из Новоильинского и других разбросанных по обширному Нарымскому краю селений политссыльные запросто приходили и приезжали, заглядывали на огонек в дом Дилевских.

«Всякое посещение Колпашева и встречи там с нашими товарищами, — писал спустя 20 лет в книге воспоминаний «Годы борьбы» Ян Янович Грунт, видный деятель революционного движения, — были для нас, тогурцев, большим развлечением и удовольствием. Фракция с.-д. большевиков группировалась там вокруг сестер Дилевских... Частенько мы засиживались за чашкой чая до поздней ночи и нехотя потом уходили. У меня с первой же встречи установились особенно теплые товарищеские отношения с Ольгой Александровной. Впрочем, к ней таким же образом относились все наши товарищи. Ольга Александровна встречала нас очень радушно, была отзывчива к чужой беде и всем старалась чем-нибудь помочь...»

А вот как отзывалась о Дилевских жена Я. М. Свердлова Клавдия Тимофеевна Новгородцева:

«Обе сестры, особенно Ольга... были на редкость интересными и общительными людьми. Они были широко образованы, хорошо пели, знали литературу и искусство. Радушие и гостеприимство были их отличительными чертами, и их домик в Колпашево был настоящим большевистским клубом. Яков Михайлович был очень дружен с этой семьей».

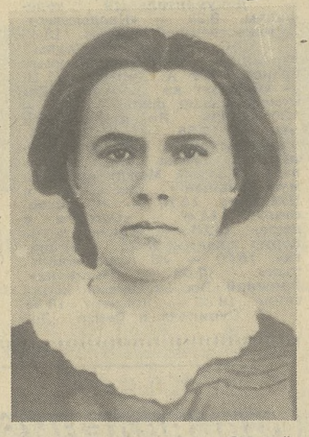

К слову, Я. М. Свердлов много переписывался с Ольгой Дилевской. Сохранились адресованные ей письма будущего Председателя ВЦИК, посланные из Петербурга, из туруханской ссылки. Неизменно Яков Михайлович обращался к ней «Милая Ольга!». Дружили с ней, писали ей многие и, сообщая о делах сугубо партийных, никогда не забывали поделиться и личным, сокровенным...

Вернемся, однако, в Колпашево того времени, когда там отбывали ссылку Дилевские.

Дружелюбная атмосфера, гостеприимство хозяев, возможность просто побыть, почувствовать себя раскованно среди единомышленников, послушать других и высказаться самому в условиях ссылки, конечно, само по себе уже много значило для политических. Но не одним этим был притягателен дом Дилевских. Всегда здесь располагали самыми свежими новостями о событиях, происходящих в Петербурге и Москве, в центральных губерниях России, в эмигрантских социал-демократических кругах, были в курсе борьбы большевиков против идейных врагов. Муж Ольги, сестра Наталья, товарищи по партии регулярно легальным и нелегальным путем высылали в Колпашево запрещенные газеты и брошюры, извещения о важнейших партийных совещаниях и конференциях. И новинки художественной литературы — тоже. Отсюда тянулись связи в центр ссылки края — заштатный городок Нарым, в Томск, за пределы Российской империи.

Безусловно, одной из наиболее важных задач было устройство побегов политических ссыльных. Ольга Дилевская являлась членом бюро партийного «Красного Креста» (его еще называли Комитетом нуждающихся), причем членом деятельным, посвященным в святая святых строго законспирированной организации. Достать деньги, документы, договориться с ямщиками, с командой парохода — все это входило в обязанности членов бюро. О членстве Ольги Александровны в этом бюро есть сведения в агентурном сообщении на имя начальника Томского губернского жандармского управления полковника Мазурина. Свидетельство об этом оставил и Ян Янович Грунт в уже упоминавшейся выше книге «Годы борьбы».

«Как-то в Колпашево, — писал он, — с Ольгой Александровной произошел у меня следующий разговор:

— Ян, — обратилась она ко мне, — я хочу предложить вам одну очень ответственную и важную работу, с которой вы, безусловно, справитесь, если только пожелаете.

— Я вас слушаю, Ольга Александровна, — отвечал я.

— Видите ли, Ян, в чем дело. Приближается зима, и необходимо подумать об организации побегов из Нарыма, где очень много наших товарищей. Оттуда надо многих отправить зимним путем. Летом бежать удалось очень немногим. Прошлогодняя организация, устраивавшая побеги, развалилась, и сейчас надо создавать все снова. Мы решили предложить и вам заняться этим делом.

— С удовольствием, — ответил я. — Хоть сейчас готов приняться за работу.

— Я так и думала, что вы согласитесь. Сейчас, кажется, в Тогуре исправник, и вы должны добиться разрешения съездить в Нарым...»

Трудно сказать, какая именно доля работы в бюро политссыльных лежала на Ольге Дилевской, деятельность эта тщательно скрывалась, как-никак молодая большевичка находилась под гласным надзором. Но, зная ее характер, можно предположить, что в таежной дали, в отрыве от цивилизации тише, как хотела того полиция, она не стала.

Спустя всего несколько месяцев после приезда Дилевских в Колпашево утонул в Оби ссыльный большевик Алексей Узунашвили. Хоронили его с революционными песнями, ораторы выступали с противоправительственными речами. Ольга Александровна была в числе участников похоронной процессии. Хотя и знала: незамеченным это не останется, наказание неизбежно.

Так и случилось. Вместе с другими она была отправлена для разбирательства в губернский Томск, откуда писала сестре Наталье в Москву 24 августа 1912 года:

«Очень важное поручение: здесь шли аресты, арестован Анатолий Медведков. Он очень просит сходить к его двоюродной сестре: Петровско-Разумовская, Владимир Мартынович Полинский, с.-д., спросить Храповицкую, или написать письмо, внутри для Храповицкой. Он ее усиленно просит прислать 200 рублей для залога, телеграфом — Томск, Загородные арестантские роты, политич., Анатолию Медведкову. Ради бога, сделайте это поскорее. Мы пока благополучны. Ник.*) выезжает 31 августа. Что будет впереди, неизвестно».

«Что будет впереди, неизвестно». Так мог сказать о себе любой революционер в то время.

Для Ольги Дилевской впереди были еще долгие-долгие томительные месяцы ссылки. Изматывающие, способные напрочь подорвать здоровье (а Ольгу Александровну уже тогда время от времени мучили приступы астмы). Требовались сила воли, мужество, огромная целеустремленность, чтобы все это с честью вынести.

*) Ник. — Н. Н. Авдеев, муж О. А. Дилевской.

Снова Сибирь

НАСТАЛ, наконец долгожданный, казавшийся почти нереальным вначале миг прощания с обскими берегами. Была короткая, как сон, встреча с Москвой, свидания с друзьями, прогулки по любимым с детства Садовому кольцу, Тверской улице, Успенскому переулку, Смоленской площади... А потом — опять Сибирь. Им с мужем разрешили поселиться в Тюмени. Муж устроился преподавать в частное коммерческое училище. Ольга Александровна ждала ребенка. Шла первая мировая война. Заканчивался пятнадцатый год.

В Тюмени и застало Ольгу Александровну известие о победе Февральской революции. Она и прежде не оставалась в стороне от партийных дел: вместе с мужем, наладив связи с тюменской социал-демократией, вела работу по ее сплочению, занималась пропагандой против империалистической войны, как грабительской. После революции дел прибавилось. Ольга Дилевская — секретарь Центрального бюро тюменских профсоюзов, секретарь рабочего отдела Совдепа и член конфликтной комиссии.

Создание профсоюзов печатников, младших служащих государственных и частных предприятий, домашней прислуги, открытие библиотек и устройство благотворительных спектаклей в пользу сирот — все это важно, необходимо, все это круг ее забот. И разбор конфликтов между рабочими и буржуазией — тоже ее обязанность.

Николай Николаевич — тоже член Совдепа, занят проблемой организации питания в городе, кроме того, он — редактор газеты «Наш путь». Дома почти не видятся. Ольга Александровна спешит, старается успеть сделать как можно больше, словно предчувствует, что отпущенный ей срок уже невелик...

А он действительно уже невелик. Советская власть, установленная в Тюмени в первых числах января 1918 года, 20 июля пала. Город захватили белочехи и белогвардейцы.

Ни Дилевскую, ни Авдеева не тронули. Однако это не значило, что про них забыли: контрразведка сразу принялась тщательно следить за обоими. Лишь спустя несколько месяцев, в декабре, последовал арест, но скоро из тюрьмы выпустили.

И в этих условиях томительной неизвестности, огромного нервного напряжения, постоянной слежки Ольга Александровна с мужем не сидели сложа руки. Они активно работали в подполье, готовя восстание, вели агитацию за то, чтобы рабочие и крестьяне не шли на службу в колчаковскую армию.

Между тем тюменская буржуазия, недовольная тем, что к двум видным профессиональным революционерам, всю жизнь посвятившим борьбе за социализм, в недавнем прошлом активнейшим совдеповцам, новая власть не спешит применять карательных мер, начала кампанию травли против них. Особенно усердствовал один из главарей местной буржуазии директор коммерческого частного училища Виктор Колокольников. Об Авдееве, Ольге Александровне, их личных и общественных связях он был хорошо осведомлен, специально интересовался этим. Через либеральную газетку «Свободное слово» Колокольников призывал в первую очередь «изъять из обращения... таких зловредных людей, как Авдеев и Дилевская, как большевиков, близких родственников Я. М. Свердлова, игравших видную роль в Совдепе». Буржуазия не могла простить Дилевской, что она при Советской власти, помимо всех прочих «прегрешений», при разборе столкновений между рабочими и капиталистами защищала интересы рабочих.

Белогвардейцы не прочь были «изъять из обращения» тех, кем так недовольны были Колокольников и его сторонники. Ждали только повода. И он представился.

Последний арест

В НАЧАЛЕ марта 1919 года проводилась мобилизация рабочих и крестьян в армию Колчака. Люди, возмущенные тем, что их мобилизуют насильно и сразу хотят отправить на фронт, открыто протестовали. В городе становилось все тревожнее. Назревало восстание. Ольга Александровна как секретарь Центрального бюро тюменских профсоюзов, естественно, была в курсе событий. Осознавала: при поражении восстания ни ей, ни мужу рассчитывать не на что. Скрыться из города будет невозможно: контрразведка опекала все тщательнее, контролировала буквально каждый шаг. Они с мужем заложники.

10 марта 1919 года Ольга Александровна написала письмо давней своей подруге А. Н. Ногиной. Не могу не привести это письмо полностью. Оно, может быть, всего лучше и всего объемнее характеризует Ольгу Александровну, как борца, как личность, как мать.

«Александра Николаевна!

Пишу Вам с расчетом, что мое письмо Вы прочтете после моего ареста. Вам придется позаботиться об Ирине. Я знаю, что Вы сделаете это и без моей просьбы. Никто не знает, что может случиться. Вот адрес моих родных в Москве: Долгоруковская ул., д. 29, Дилевской, или женская гимназия Потоцкой, для Дилевской.

Вот только о чем я хотела просить Вас: когда меня не будет, ласкайте Ирочку, как это делала я, утром и вечером, когда она будет ложиться спать. Быть может, она в этом отношении немного избалована, но мне невыносимо тяжело думать, что она лишена нежной ласки. Думаю, что в Вашем сердце найдется любовь нежная и для нее. Вот и все, что хотела сказать. Слова тусклые и бледные, но не к чему их подыскивать. Чувство слишком глубоко и интимно, передать его не умею. Поймите инстинктом и полюбите Ирину.

Ол. Дилевская».

Трехлетняя дочка, за которую просила мать, была в это время надежно спрятана у знакомых.

Невозможно читать строки письма спокойно, зная, что произойдет спустя всего два дня. Ни сетований, ни сожалений, ни тем более жалоб — лишь о главном.

Восстание состоялось. Но было быстро подавлено, двести человек убиты.

Лучшего повода для расправы над Авдеевым и Дилевской не надо было искать. Под вечер 13 марта Ольгу Александровну и ее мужа арестовали и отвели в тюрьму, Авдеева — в мужскую камеру для уголовников, Ольгу Александровну — в женскую. Ненадолго.

Ближе к полуночи Дилевскую и Авдеева, а с ними еще троих арестованных вывели на еле освещенную Базарную площадь, велели остановиться. Сняли оружие, но стрелять медлили. Ольга Александровна не выдержала, срывающимся голосом крикнула:

— Будет издеваться! Стреляйте... Или трусите?..

Это были ее последние слова...

Так в тридцать три года оборвалась жизнь пламенной революционерки. Нет могилы Ольги Дилевской. Но память, благодарная память о ней должна жить.

* * *

А что же Николай Николаевич Авдеев? Он чудом остался жив в тот трагический вечер, хотя после залпа палачи для верности еще проткнули штыками свои жертвы. В Москву попал, преодолев долгие мытарства. Лечился в Боткинской больнице, работал лектором Мосгубполитпросвета, потом перешел в Истпарт, написал двухтомный труд «Революция 1917 года». Дочь Ирина жила вместе с ним.

Ольгу Александровну он пережил на семь лет. 18 апреля 1926 года Н. Н. Авдеев умер в зале Московского суда. Сердце не выдержало, когда на судебном разбирательстве провокаторша Серебрякова давала показания, как она доносила на Авдеева полиции в 1903 году.

Однако это уже другой рассказ, о другом замечательном человеке, хотя имя его и связано тесно с именем Ольги Александровны Дилевской.

В. ПРИВАЛИХИН.

Москва — Томск — Колпашево.

* * *

НА СНИМКАХ: О. А. Дилевская; дом Дилевских в Колпашеве.

МЕЖДУНАРОДНАЯ ИНФОРМАЦИЯ
РЕПОРТЕРЫ ТАСС СООБЩАЮТ

БЕЗНАКАЗАННОСТЬ

Недавно одна из ведущих газет Манилы «Филипин дэйли инкуайрер» опубликовала редакционную статью, озаглавленную «Оккупационная армия». Содержание статьи полностью оправдывает такую постановку вопроса: в ней приводятся факты крайне пренебрежительного, даже враждебного отношения американских военнослужащих, расквартированных на базе США «Кларк-филд», к местному населению. Филиппинские журналисты — авторы статьи приводят случаи, ставшие в последние недели практикой, когда охрана базы натравливает сторожевых собак на бедных людей, пытающихся что-то найти для себя в кучах мусора с базы. Этим дело не ограничивается. Газете стали известны случаи изнасилования и поджогов в районе Кларк-Филд, ответственность за которые несут американские солдаты.

«Подобного рода инциденты — выходки американской военщины, — отмечает газета, — носят ярко выраженный расистский характер, с головой выдают глубоко укоренившееся презрение к «желтым». Филиппинские журналисты отмечают, что миф о расовом превосходстве прочно закрепился в сознании американских военнослужащих.

Такого рода люди, представляющие, по сути, свою страну на Филиппинах, подтверждают самые худшие подозрения местного населения относительно подлинных намерений правительства Соединенных Штатов, а именно — что американский контингент в стране выполняет функции оккупационной армии.

Во всех зарегистрированных случаях хулиганства и бандитизма со стороны американских военных ни один из них ни разу не был передан в руки правосудия. С одной стороны, их покрывает командование США, с другой — правительство страны, не желая распространять на них национальные нормы правопорядка. Это, в свою очередь, приводит здравомыслящих филиппинцев к выводу о том, что правительство в Маниле стало «узником американских интересов». Причем в такой степени, что оно оказывается неспособным отстоять собственные суверенные права и защитить граждан страны.

Отсутствие должной реакции на происшедшее со стороны нынешнего руководства дает основания предполагать, что указанные инциденты будут преданы забвению, так же как и происшедший в 60-е годы случай, когда охранники базы застрелили женщину, заявив, что им померещился дикий медведь.

Если так произойдет, то подтвердится мнение о Филиппинах как о «государстве — клиенте США».

(АПН).

ШПИОНОМАНИЯ В ДЕЙСТВИИ

Прошло то время, когда на советские мирные инициативы французская администрация отвечала молчанием или фразами, составленными в сослагательном наклонении.

Последняя волна шпиономании, захлестнувшая не только средства массовой информации, но и официальные круги, — тому свидетельство. Но и она не смогла отвлечь внимание французов от советских мирных инициатив. Даже правые газеты вынуждены были отметить, что не Запад поймал СССР на слове, а Советский Союз вновь пригласил его не на словах, а на деле остановить гонку вооружений.

А как раз этого-то и не могут перенести специалисты тайных дел и разносчики слухов, присвоившие себе право называться «истинными патриотами» Франции и пекущиеся о ее «физической и духовной безопасности».

Сейчас наряду с «военной угрозой СССР» во Франции появляется новое модное понятие «победа без войны». «Да, действительно, — говорят «эксперты»,— СССР не думает завтра же напасть на Францию, но собирается оказывать на нее нажим, угрожая военным превосходством. Так что разоружение, одинаковый уровень безопасности — это пропаганда Москвы!»

Поскольку крики о том, что «агенты КГБ находятся повсюду», начинают вызывать улыбку у французов, в ход идет еще один демагогический аргумент — «агенты влияния». Кто это? Те, кто занимается дезинформацией. В чью пользу? Конечно же, в пользу СССР, коммунистов и левых вообще.

Для разоблачения этих «агентов» и борьбы с «советской пропагандой» в начале 1987 года в Париже был создан институт по изучению дезинформации, политической базой которого явился «кружок за свободу прессы», основанный в 1986 году Даниэлем Тринке из государственной радиокомпании «Радио Франс». Вот как сформулировал задачи института его директор: «Мы хотим бороться против интеллектуального терроризма левых в средствах массовой информации».

Институт уже развернул бурную деятельность. Он готовит досье по движению сторонников мира в Европе. Идет поиск «новых тем», которые откроют широкие горизонты в борьбе против свободолюбивого духа французского народа, против тех элементов гласности, которые все с большим трудом находят дорогу к французским читателям, зрителям и слушателям.

Таков сегодня «последний крик» политической моды в Париже.

Николай ХОРУНЖИЙ,
корр. АПН.

Париж.

После критики

ОНА БОЛЬШЕ НЕ ДЕПУТАТ

В конце марта в нашей газете под заголовком «Под прикрытием анкеты» была напечатана корреспонденция о том, как в поселке Светлом выбрали в депутаты районного Совета человека незрелого, неспособного нести ответственность за свои поступки. Несмотря на то, что Ольга (фамилию мы договорились не указывать в виду ее молодости) была осуждена народным судом и лишена родительских прав, ее не выводили из состава райсовета.

Недавно мы получили ответ. В нем говорится, что публикация обсуждена на расширенном заседании парткома совхоза «Томский». Признано, что партийная и комсомольская организации не всегда учитывали особенности работы с людьми при формировании стабильного, работоспособного коллектива. Случалось, на общественную работу выдвигались люди без нужных деловых и морально-политических качеств.

Рекомендовано секретарю парткома, секретарям цеховых партийных организаций обратить внимание на соблюдение ленинских принципов подбора кадров, на необходимость обязательного учета мнения трудовых коллективов. В связи с этим запланированы встречи актива с тружениками совхоза, на которых будут обсуждены вопросы, поднятые в публикации газеты, проблемы соответствия каждого ответственного работника своему месту и назначению.

Пришел ответ также из Томского райкома КПСС. В нем сообщается, что исполком Томского районного Совета народных депутатов освободил Ольгу от полномочий депутата поселка Светлого. Факт вручения Ольге почетной грамоты рассмотрен в райкоме комсомола, где принято решение о более тщательном подборе кандидатов на комсомольские награды. Материалы статьи «Под прикрытием анкеты» использованы при проведении районного совещания партийно-советского актива по подготовке к выборам в местные Советы народных депутатов РСФСР.

Электронная библиотека (репозиторий) Томского государственного университета
http://vital.lib.tsu.ru

ВЕРШИННАЯ ОПЕРА ЧАЙКОВСКОГО

«Пиковая дама» в Новосибирском театре оперы и балета

Народный артист СССР Исидор Зак поднял палочку, и кларнеты задали свой трагический вопрос: о роке, о человеческих судьбах, может быть, о смысле жизни... Впрочем, первые такты увертюры прозвучали непривычно жестко — сказался экстремальный режим: работа на новой сцене, невозможность провести даже одну оркестровую репетицию... Первый спектакль, да еще в такой обстановке всегда чреват некоторыми накладками. Так что не будем за это излишне придираться к нашим старым знакомцам — новосибирцам. Тем более, что открылся занавес и зазвучала солнечная музыка картины Летнего сада...

Интерес к «Пиковой даме», с которой новосибирский театр начал нынешние гастроли, был значителен. Опера — гениальный шедевр П. И. Чайковского — давно не шла у нас, и мы были благодарны гостям за то, что они привезли этот старый спектакль на гастроли. Впрочем, понятие «старый» всегда настораживает, когда речь идет о явлении театрального искусства. И, может быть, тем обстоятельством, что спектаклю почти три десятилетия, и объясняются некоторые аспекты первого спектакля гостей, которые не удовлетворили публику. Но давайте по порядку. Условия гастролей (опера и балет на разных сценах) привели к тому, что были разделены оркестр и хор. Это не могло не сказаться на их звучании. В лирических, интимных эпизодах дирижеру удавалось не дать почувствовать этого обстоятельства (особенно удачно звучал оркестр в четвертой картине—«Спальне Графини»). Однако в ряде кульминационных мест—грозе из первой картины, сцене в казарме — ему явно не хватало плотности звучания. То же, к сожалению, можно сказать и о ряде хоровых эпизодов.

Впрочем, ведомые рукой опытнейшего музыкального руководителя, и оркестр, и хор всюду звучали достаточно корректно.

Сценическая постановка народного артиста РСФСР Э. Пасынкова традиционна и, к сожалению, достаточно обветшала. Театр возил «Пиковую даму» на гастроли в Польшу в прошлом году, и странно, что эти заметные элементы обветшалости не были хотя бы подчищены и поправлены. Есть в спектакле и моменты спорные, видимо, идущие от постановщика. Кому адресует Томский свою балладу? Зрителям? Светским персонажам, чтобы рассказать пикантный анекдот? Нет, он адресует рассказ о трех картах Герману — в этом завязка трагической коллизии оперы. А Герман в спектакле оказывается за решеткой сада, на затемненном заднем плане. Это — пример того, что в спектакле следует изменить.

Основной конфликт оперы — во взаимоотношениях Германа и «большого света», а в личном плане — в коллизии Герман — Лиза. Тут уже все зависит от исполнителей.

Исполнитель партии Германа народный артист СССР В. Егудин стремится хотя бы частично снять со своего героя демонически-романтический флер. И это лучше всего удается ему в эпизодах лирических, например, во второй картине (в комнате Лизы). Здесь — и в игре, и в вокальной партии — проступают человечность и, если так можно обобщенно выразиться, кантилена. Удачно провел артист и последнюю картину— сцену в игровом доме. Трагическое ариозо «Что наша жизнь — игра» было спето и сыграно на едином дыхании. Однако можно предъявить певцу и претензии. Некоторые выразительнейшие речитативы — а их много в партии Германа — нередко звучали сухо, ненаполненно, что, разумеется, снижало уровень восприятия образа. Особенно можно это сказать о важнейшей сцене в спальне Графини.

Лизе — артистке Т. Зориной — также, пожалуй, больше всего удалась вторая картина. Лиза ведь не просто лирическая героиня, какой ее нередко поют и играют. Она, скорее, персонаж не Пушкина, а Достоевского (в опере, разумеется). Это бунтарка, сильный русский характер. Есть в ней, безусловно, и «роковые» черты. Особенно они проявляются в обращении Лизы к ночи. Для Лизы Герман не просто офицер, он — «ангел павший», роковой и загадочный. Эти черты героини удалось раскрыть артистке. Жаль, что в дальнейшем действии эта сторона натуры Лизы в значительной мере сглаживается. Поэтому и ария, и вся сцена у зимней канавки (не очень удачная и у В. Егудина) оказались несколько облегченными, чтобы не сказать — банальными.

В достаточной мере традиционны в спектакле образы представителей «большого света». И Томский (народный артист РСФСР Ю. Горбунов), и Елецкий (артист А. Лебедев) с вокальной стороны провели свои партии музыкально и наполненно. Особенно это касается двух сольных эпизодов у Томского—баллады и песенки из последней картины. Однако сценически оба персонажа не поднимались выше обычного, традиционного уровня. Хорошо, что партии, которые нередко объявляются «проходными», — Чекалинский (заслуженный артист РСФСР С. Вах), Сурин (артист В. Полуяхтов), Чаплицкий (артист Г. Костров) — в вокальном плане были исполнены по-серьезному. Сценически же они также были достаточно обычны.

Любой спектакль бессмертной оперы Чайковского всегда привлекает образом Старой Графини. Нередко это просто старушка-развалина. А ведь опера все-таки называется «Пиковая дама». Исполнительница партии Графини артистка А. Бубнова в ряде сцен сумела преодолеть этот трафарет. Ее Графиня в спальне — не дряхлая развалина. Это властная русская барыня — недаром (и правильно!) приживалки кажутся скорее бесплотными персонажами, «вышедшими из стен» комнаты, а не мельтешащими надоедливыми старухами. Графиня А. Бубновой — осколок XVIII века, она живет прошлым. Недаром — это следует записать в актив и музыкальному руководителю спектакля — первый куплет песенки Гретри она поет в живом, достаточно энергичном темпе и только потом, засыпая, придает этой арии обычный в театрах бесплотный тон. Ее Графиня видит и Версаль, и двор «короля-солнца»...

Отлично сделана вокальная партия Полины (артистка Г. Бибичева), особенно проникновенно прозвучал ее романс.

Коснемся еще интермедии из третьей картины оперы. Очаровательна Прилепа (Л. Сизинева), свеж и гибок ее голос. К сожалению, этого нельзя сказать о Миловзоре (артистка Ж. Мишура). И сценический рисунок роли, и вокальная сторона партии не смогли полностью удовлетворить слушателей.

Партитура «Пиковой дамы», ее сценическое прочтение требуют не только большой, но и постоянной работы. Здесь нельзя полагаться ни на традиции, ни на накопленный опыт. А театр, видимо, в значительной мере положился на это. Отсюда и те недочеты, которые приходится отмечать в этой серьезной и в целом интересной работе.

Б. БЕРЕЖКОВ.

Телевидение

СУББОТА, 6 июня

ПЕРВАЯ ПРОГРАММА

МОСКВА

7.00 — Утренняя зарядка. Мультфильм. Музыка. 7.30 — «Время». 8.15 — Концерт. 8.50 — Документальный телефильм. 9.20 — «Наследство». Художественный фильм. 10.45 — А. С. Пушкин. «Медный всадник». Читает народный артист СССР А. Папанов. 11.10 — «Самолет из Кабула». Документальный фильм. 12.25 — «Объектив». По пушкинским местам. 12.55 — «Общественное мнение». Обсуждение проекта Устава средней школы. 13.55 — Международный музыкальный фестиваль в Пхеньяне. 14.10 — «Содружество». 14.40 — «Сегодня в мире». 14.55 — «Трезвость — норма жизни». 15.25 — «Радуга». 16.00 — «В мире животных». 17.00 — «Резонанс». Ближний Восток: время испытаний 18.30 — Концерт 18.55 — «У Сурикова в Пензе». Документальный фильм. 19.05 — К 70-летию Великого Октября. «Истории немеркнущие строки». «Двадцать дней без войны». Художественный фильм. 21.00 — «Время». 21.35 — «В субботу вечером». 23.30 — Новости.

ВТОРАЯ ПРОГРАММА

МОСКВА

8.00 — Утренняя гимнастика. 8.20 — Киножурнал. 8.30 — Ритмическая гимнастика. 9.00 — «Утренняя почта». 9.30 — «Памятник». А. С. Пушкину посвящается. 10.20 — «Наш сад». 10.50 — «Через тернии к звездам». Художественный фильм с субтитрами. 1-я и 2-я серии. 13.10 — В. Кикта. «Дубровский». Балет. 14.25—Мультфильм.

ТОМСК

14.45 — «Телевизионный клуб избирателей». На вопросы отвечают руководители торговли и пищевой промышленности области.

МОСКВА

16.25 — «Пушкин и Пущин». Документальный телефильм. 17.35 — Чемпионат Европы по баскетболу. Мужчины. Сборная Греции — сборная Испании. 18.15 — Романсы А. С. Пушкина исполняет народный артист СССР А. Днишев. 19.05 — Чемпионат Европы по баскетболу. Мужчины. Сборная Югославии — сборная Франции. 19.45 — Урок тенниса. Передача 4-я. 20.00 — «Спокойной ночи, малыши!». 20.15 — «Здоровье». 21.00 — «Время». 21.35 — «Илла. Пункт наблюдения». Трехсерийный художественный телефильм. 1-я серия. 22.35 — Научно-популярный фильм. 22.50 — Чемпионат Европы по баскетболу. Мужчины. Сборная Югославии — сборная Испании. 23.40 — Велогонка «Дружба».

ТРЕТЬЯ ПРОГРАММА

МОСКВА

14.45 — Чемпионат Европы по боксу. Полуфинал. 15.45 — «Душа в заветной лире». Читает народный артист СССР О. Ефремов.

Редактор Н. Г. НЕСТЕРЕНКО.

РЕКЛАМА ОБЪЯВЛЕНИЯ АНОНС — Вам, зрители

Театр

ДРАМЫ

6 июня. **ГАСТРОЛИ НОВОСИБИРСКОГО ГОСУДАРСТВЕННОГО АКАДЕМИЧЕСКОГО ТЕАТРА ОПЕРЫ И БАЛЕТА. «Севильский цирюльник»** — 19; в помещении большого концертного зала филармонии — **«Лебединое озеро»** — 19-30.

Дворец зрелищ и спорта

6 июня. **«Перехват»** — 20.

Кино

В КИНОТЕАТРАХ

«РОДИНА»

6 июня. **«Курьер»**— 9, 10-50, 12-40, 14-30, 16-20, 18-10, 20, 21-40.

имени М. ГОРЬКОГО

6 июня. **«Наградить (посмертно)»** — 9, 10-50, 12-40, 14-30, 16-20, 18-10, 20, 21-50. **«Рысь возвращается»** — 8-40, 10-20, 12, 13-40, 15-20, 17, 18-40, 20-20, 22. Мультфильмы для взрослых: **«Контакты, конфликты», «Последний прилет марсиан», «Геракл у Адмета», «Альтернатива»** — 9, 10-15, 11-30, 12-45, 14, 15-15, 16-30. Тематический показ **«Навстречу выборам»**. Фильм **«Город»** — 17-40. Показ фильмов по театральному принципу под рубрикой **«Америка против Америки»**. Фильм **«Вердикт»** (две серии) — 19.

«ОКТЯБРЬ»

6 июня. **«Досье человека в «мерседесе»** (две серии) — 8-40 11-10, 13-40, 16-10, 18-40, 21-10. **«Рысь возвращается»** — 8-50, 12-10, 16, 19-40, 21-30. **«Последняя дорога»**—14, 17-40. **«На златом крыльце сидели...»** — 10-30.

«ПИОНЕР»

6 июня. Мультфильм **«Тайна жителей Луны»** — 9, 10-40, 12-20. **«Происшествие на улице Пананк»** — 14. **«Три толстяка»** — 15-40. **«Короткие встречи»** — 17-40, 19-40, 21-30.

имени И. ЧЕРНЫХ

6 июня. **«Кин-дза-дза!»** (две серии) — 9, 11-30, 14, 16-30, 19, 21-20. **«Песни моря»** — 9, 12-20, 14, 16, 17-40, 19-20, 21. **«Мальчик-с-пальчик»** — 10-40.

«СИБИРЯК»

6 июня. **«Фальшивый принц»** — 9-20, 11. **«Фавориты Луны»** — 12-40, 14-20, 16, 17-40, 19-20, 21.

ДВОРЕЦ КУЛЬТУРЫ И ТЕХНИКИ «АВАНГАРД»

6 июня. **«Старик Хоттабыч»** — 15. **«Крик дельфина»** — 17, 19, 21.

ТОМСКИЙ ПЕДАГОГИЧЕСКИЙ ИНСТИТУТ ОБЪЯВЛЯЕТ ПРИЕМ на июльские месячные курсы по подготовке к вступительным экзаменам.

Принимаются лица, имеющие общее среднее или специальное образование, а также учащиеся выпускных классов школ и СПТУ, представившие заявление, квитанцию об уплате за обучение, справку с места работы или учебы.

Плата за весь период обучения в размере 15 рублей направляется почтовым переводом по адресу: г. Томск, Кировское отделение Госбанка, расчетный счет ТГПИ № 14102.

Документы принимаются ежедневно (кроме субботы и воскресенья) с 15 до 19 часов, в приемной комиссии института по адресу: Комсомольский пр., 75, комн. 119.

Занятия на курсах проводятся с 25 июня по 25 июля.

Бюро по трудоустройству совместно с автомобильной колонной № 1976 проводит НАБОР НА КУРСЫ водителей автомобилей 3-го класса. Обучение — с отрывом и без отрыва от производства. Жители Томска, окончившие срочную службу в армии, при зачислении пользуются преимуществом. Начало занятий — 15 июня.

Обращаться: г. Томск, пр. Кирова, 17, ул. Циолковского, 1. Тел. 5-39-48.

Издательству «Красное знамя» срочно требуются на работу: **слесарь-наладчик, токарь-фрезеровщик** (оклад 250—280 руб.), **заточник, штукатуры-маляры.**

Обращаться: г. Томск, пр. Фрунзе, 103, в отдел кадров. Тел. 1-47-00.

ТОМСКИЙ ИНСТИТУТ АВТОМАТИЗИРОВАННЫХ СИСТЕМ УПРАВЛЕНИЯ И РАДИОЭЛЕКТРОНИКИ ОБЪЯВЛЯЕТ ПРИЕМ В АСПИРАНТУРУ на 1987 год по следующим специальностям: радиофизика; физика полупроводников и диэлектриков; электрооборудование (по отраслям); электрические и полупроводниковые преобразователи; радиолокация и радионавигация; радиотехнические и телевизионные системы и устройства; оптические системы локации, связи и обработки информации; управление в технических системах; элементы и устройства вычислительной техники и систем управления; автоматизированные системы управления (по отраслям); системы автоматизации проектирования; вакуумная и плазменная электроника.

Вступительные экзамены проводятся два раза в год: весенний прием — с 4 мая по 30 июня, осенний прием— с 1 сентября по 10 ноября.

Порядок приема — общий для всех вузов.

Заявление о приеме с приложением соответствующих документов подается на имя ректора института по адресу: 634050, Томск, пр. Ленина, 40.

СПТУ-33 приглашает юношей и девушек с образованием 8—10 классов для обучения по следующим специальностям:

на базе 8 классов: штукатур, маляр; облицовщик-плиточник; машинист строительно-дорожных машин; монтажник по монтажу стальных и железобетонных конструкций, сварщик ручной сварки; электросварщик ручной сварки, электросварщик на полуавтоматических машинах, газосварщик, контролер сварочных работ; столяр (строительный), паркетчик; лаборант по механическим испытаниям (строительных материалов), контролер (производства железобетонных и бетонных изделий и конструкций); электромонтажник по пусконаладочным работам (электромонтажник-наладчик).

Срок обучения — 3 года. Выпускникам выдается диплом о получении квалификации и среднего образования.

Учащиеся находятся на полном государственном обеспечении: питание, обмундирование, спецодежда; дополнительно получают хоэстипендию (30 рублей).

На базе 10 классов: электрогазосварщик; машинист строительно - дорожных машин; оператор пульта управления оборудованием; электромонтажник по пусконаладочным работам (электромонтажник-наладчик); штукатур, маляр; облицовщик-плиточник.

Срок обучения — один год. Выплачивается стипендия— 86 рублей в месяц.

Для поступления необходимо предоставить следующие документы: заявление на имя директора, документ об образовании, характеристику, медицинскую справку (ф. № 086/у), четыре фотокарточки размером 3×4 см.

Зачисление проводится без вступительных экзаменов. Всем нуждающимся предоставляется общежитие. Время обучения засчитывается в трудовой стаж. Выпускники, получившие дипломы с отличием, имеют льготы при поступлении в высшие учебные заведения.

Наш адрес: 634027, Томск, ул. Смирнова, 44/1. Проезд автобусами №№ 1, 18, 40, 125 до остановки «Бетонный завод». Телефоны 5-12-22, 5-12-11.

УВАЖАЕМЫЕ ТОМИЧИ И ГОСТИ НАШЕГО ГОРОДА!

Дирекция киносети г. Томска сообщает, что **начала свою работу передвижная касса по продаже билетов во все кинотеатры города.** Выездная касса работает в субботу, воскресенье, понедельник, вторник, среду, с 12 до 20 часов, в различных точках города: центральный рынок, универмаг, Каштак, Южная, Иркутский тракт, Опытное поле. Касса может подъехать к проходной любого завода.

Организации, учреждения и предприятия могут сделать заявки или заключить договор на постоянное обслуживание своего коллектива выездной кассой.

Справки и ваши предложения по работе выездной кинокассы — по телефонам 3-27-27, 3-24-64.

Дирекция киносети г. Томска.

Бюро по трудоустройству населения совместно с горплодоовощторгом объявляют дополнительный набор на курсы младших продавцов. Срок обучения — один месяц, стипендия — 60 рублей в месяц.

В горплодоовощторг на постоянную и временную работу: **продавцов, кладовщиков, товароведов, бухгалтеров, мастеров, сантехников, слесарей-наладчиков, электриков, машинистов холодильных установок, водителей авто-и электропогрузчиков, автокрановщиков, стропальщиков, грузчиков, рабочих по переборке овощей** для работы на базах, расположенных по ул. Л. Толстого, Кулагина и Мичурина. Приглашаем пенсионеров и студентов на полный и неполный рабочий день. Тел. 1-25-16.

Коллектив кондитерского комбината «Красная звезда» сообщает о смерти старейшего работника комбината, члена КПСС с 1932 года

ЛЕПИХИНОЙ Анны Васильевны

и выражает соболезнование родным и близким покойной.

Обком профсоюза рабочих машиностроения и приборостроения выражает глубокое соболезнование директору приборостроительного техникума, члену президиума обкома профсоюза В. И. Грибанову по поводу смерти матери

РАЗМОЛОВОЙ Евдокии Максимовны.

Коллектив Кировского райпищеторга выражает глубокое соболезнование родным и близким в связи со смертью

ГУБАЧЕВОЙ Нины Андреевны.

Шахматный выпуск

Обозрение

МАЙ—МЕСЯЦ ШАХМАТНЫЙ

Всесоюзная неделя шахмат стала настоящим праздником для поклонников древней игры. Впервые шахматы на высшем уровне стали «телегеничными», благодаря укороченному контролю времени, и матч трех сборных команд, проходивший в Останкине, увидели и миллионы телезрителей.

Кстати, если вы помните, в ходе шахматных трансляций телезрителям были предложены конкурсные задачи, на решение которых отводились сутки. Так вот, в числе победителей конкурса был назван и томский школьник Алеша Петров, получивший затем из Москвы памятный приз.

Неделя шахмат стала заключительным этапом большого смотра «шахматной гвардии» в республиках и областях. Не остались в стороне и томичи. Конец апреля — начало мая подарили поклонникам Каиссы множество интересных соревнований и встреч. На открытии нового клуба в ДК «Энергетик» побывал новосибирский гроссмейстер А. Вайсер. Финишировало личное первенство Томска среди мужчин. Чемпионский титул завоевал В. Осипов. На втором месте — П. Мезенцев, на третьем — М. Тульчинский.

По традиции состоялось и первенство областного центра по молниеносной игре. Выиграл его Г. Браславский. Четверо призеров этого блиц-турнира побывали в Кемерове, где в День Победы ежегодно проводится крупный многоступенчатый турнир по молниеносной игре. В нем участвуют многие сильнейшие шахматисты Западной Сибири. На этот раз в соревновании играли гроссмейстер Е. Пигусов, несколько мастеров. Лучшим из томичей в финале был В. Осипов, занявший восьмое место.

Не скучали и юные шахматисты. Более ста ребят выступали в турнире малышей, который прошел во Дворце пионеров. Лучшими среди своих сверстников стали Паша Маркман, Женя Томилов, Коля Вторушин, Алина Шмакова, Наташа Шмальц, Женя Мурованный, Алеся Тюленева. Хорошо выступили и малыши из клуба «Дружба» Аня Сластникова и Дима Нежевич.

В областном турнире дворцов и домов пионеров победила первая команда Томского Дворца пионеров. Второе место — у юных стрежевчан. Интересно играла и вторая команда томичей, участники которой были на два-три года моложе своих соперников. Лучшие результаты показали О. Лукьянова (Стрежевой) и Д. Яндимиров (Октябрьский Дом пионеров).

Насыщенным будет у сильнейших юных шахматистов и первый месяц летних каникул. Томичи примут участие в республиканских фестивалях «Забайкальские зори» в Улан-Удэ, «Волжская ладья» в Костроме, «Юность Сибири» в Барнауле. Для всех желающих открыт шахматный клуб в спорткомплексе «Труд». Работает он в среду, пятницу и субботу — с 18 часов, в воскресенье — с 10 часов.

Одним словом, и летом шахматистам не придется «отдыхать».

С. ВОСТОКОВ.

ЭКСПРЕСС-БЮЛЛЕТЕНЬ

ЛЕНИНГРАД. Третье место в отборочном турнире Министерства просвещения РСФСР среди девушек не моложе 14 лет заняла томичка Татьяна Шадрина (школа № 43). В составе команды ей предстоит сыграть в финальном турнире, который состоится в июле в г. Самтредиа (Грузинская ССР).

* * *

АНАПА. В соревновании молодых кандидатов в мастера спорта (до 26 лет) республики участвуют и томичи О. Лоскутов и М. Тульчинский. В этом турнире, проходящем по швейцарской системе, в одиннадцать туров сыграют 46 сильнейших молодых шахматистов России.

* * *

Чемпионом областного совета ДСО «Буревестник» стал Г. Браславский (ТПИ). На последующих местах — В. Гринберг (ТИСИ), Ю. Кошельский (НИИ ПММ), Н. Афанасьев (СФТИ).

* * *

Стартовали полуфиналы командного первенства РСФСР в игре по переписке. Томская область впервые представлена двумя командами. Непростыми будут состязания для нашей первой команды, где выступают сильнейшие томские шахматисты-«заочники»: Б. Коверников, А. Козловский, З. Гольдштейн, В. Коновалов, Б. Тузков, В. Дохленко. Ее соперники в групповом турнире — 12 команд из Алтайского, Красноярского и Приморского краев, Амурской, Кемеровской, Новосибирской областей, Бурятской АССР.

* * *

Продолжается первый чемпионат области в игре по переписке. Главный турнир, где играют 12 сильнейших кандидатов в мастера и перворазрядников, решением Всероссийской комиссии по заочным шахматам приравнен к четверть финалу личного первенства республики. Победитель турнира получит путевку в полуфинал чемпионата России.

МАТЧ ПРОДОЛЖАЕТСЯ

Очередные ходы сделаны в матче читателей нашей газеты с гроссмейстером А. Соколовым. Томичи избрали продолжения:

ПАРТИЯ «А»
7. ... c5:d4
ПАРТИЯ «Б»
7. 0—0

Гроссмейстер ответил:
ПАРТИЯ «А»
8. c3:d4
ПАРТИЯ «Б»
7. ... 0—0

Вот какие позиции возникли в партиях (диаграммы)

Ждем ваших писем с предложениями ходов в течение недели.

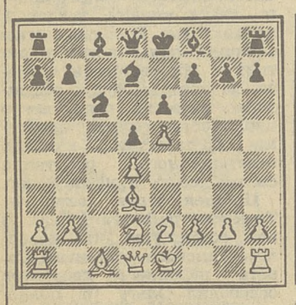

Партия «А». Соколов — читатели.

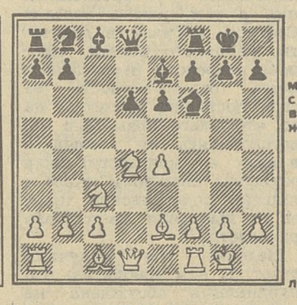

Партия «Б». Читатели — Соколов.

Служба 01

ПОЖАР — НЕ СЛУЧАЙНОСТЬ

ЗА ВЕСЕННЕ-ЛЕТНИЙ ПЕРИОД 1986 г. В ТОМСКОЙ ОБЛАСТИ БЫЛО ЗАРЕГИСТРИРОВАНО 953 ПОЖАРА И ЗАГОРАНИЯ, ЧТО СОСТАВИЛО ПОЧТИ 50 ПРОЦЕНТОВ ОТ ОБЩЕГО КОЛИЧЕСТВА ПОЖАРОВ ЗА ГОД. УЩЕРБ СОСТАВИЛ 2 МЛН. 46 ТЫСЯЧ РУБЛЕЙ.

13 апреля 1986 г. в деревне Сенькино Парабельского района сгорела дизельная электростанция и все дорогостоящее оборудование Сенькинского лесозаготовительного участка Заводского леспромхоза управления топливной промышленности облисполкома. Причиной пожара явилось короткое замыкание проводов аккумуляторных батарей.

14 апреля прошлого года на Толмачевской ферме совхоза «Путь Ленина» от детской шалости с огнем сгорело более 11 тонн сена. Спустя неделю в этом же совхозе от детской шалости с огнем сгорели дощатое строение и оборудование летней дойки.

От неосторожного обращения с огнем в с. Нарым сгорели столярный цех и пилорама Пайдугинского ЛЗУ Парабельского ЛПХ. Материальный ущерб, причиненный государству пожаром, составил 30 тысяч рублей.

И таких примеров немало.

За допущенный пожар от электрохозяйства в здании Всесоюзного научно-исследовательского, конструкторского и проектно-технологического института органических удобрений и торфа в Томске ст. инженер по строительству П. М. Рыбаков и плотник-электромонтер В. Д. Жидков привлечены к строгой административной ответственности. Здание института реконструировано, однако руководство его в нарушение регламентов не согласовало с госпожнадзором ведение строительных работ в мерах пожарной безопасности.

Самое большое количество пожаров и загораний произошло в весенне-летний период минувшего года на объектах апропрома — 45, «Томлеспрома»—32.

Часты пожары в этот период времени и в жилых домах. От неосторожного обращения с огнем в пос. Тимирязево сгорели жилой дом, надворные постройки гражданина Мелик-Ганкарян, сарай Ковалевой. Убыток свыше 4 тыс. рублей. Чуть позднее в пос. Зональном Томского района сгорел жилой дом совхоза «Степановский» от неосторожного обращения с огнем при курении Г. В. Федорова. Это происшествие имело трагические последствия — Федоров погиб.

Неблагополучно складывалась обстановка и в нынешний весенний период. Так, например, 24 марта 1987 года произошел пожар в конторе БПТОиК (база производственно-технического обслуживания и комплектации) объединения «Томскнефть», в результате огнем полностью уничтожено двухэтажное деревянное здание и 390 трудовых книжек рабочих, служащих и ИТР. Ущерб составил более 28 тысяч рублей.

Пожаров можно избежать. Для этого необходимо разработать и внедрить хорошо продуманную систему специальной противопожарной защиты.

Д. НОВОСЕЛОВ,
старший инспектор отдела пожарной охраны УВД.

ПОГОДА

Сегодня — переменная облачность, местами небольшой кратковременный дождь, ветер южный, по северу — северный, 7—12 метров в секунду, температура 7—12, по югу 15—20, в Томске 15—17 градусов тепла.

7—8 июня — переменная облачность, преимущественно без осадков, ветер северо-западный, 5—10 метров в секунду, 8 июня температура ночью 1—6, местами на почве и в воздухе заморозки, днем 8—13, местами до 18 градусов тепла.

НАШ АДРЕС И ТЕЛЕФОНЫ

634050, Томск, ГСП, пр. Фрунзе, 103.

Приемная редактора — 1-44-35
Заместители редактора — 1-06-52, 1-37-05
Ответственный секретарь — 1-32-34
Секретариат — 1-46-20
Отдел партийной жизни — 1-28-68, 1-28-42
Отдел пропаганды — 1-06-31, 1-48-85
Отдел промышленности — 1-46-66, 1-27-68
Отдел нефтегеологии и строительства — 1-36-44
Агропромышленный отдел — 1-43-75, 1-44-60, 1-48-48
Отдел науки и учебных заведений — 1-33-58, 1-26-80
Отдел информации и культуры — 1-45-81, 1-43.32
Отдел советского строительства и быта — 1-36-58, 1-26-80
Отдел писем — 1-38-65, 1-06-60, 1-38-87
Отдел фотоиллюстраций — 1-16-16
Собственный корреспондент в Колпашеве — 36-55
Собственный корреспондент в Стрежевом — 3-23-31
Общественная приемная — 1-36-66
Отдел объявлений — 1-06-62
Областная журналистская организация — 1-28-90

Типография издательства «Красное знамя» 634050, г. Томск, ГСП, пр. Фрунзе, 103.
Газета печатается офсетным способом.
Выходит 300 раз в году.
КЗ 05594. Заказ № 820.
1 2 3 4