Электронная библиотека (репозиторий) Томского государственного университета
http://vital.lib.tsu.ru

НАУЧНАЯ БИБЛИОТЕКА ТГУ ДЛЯ КНИГ

Пролетарии всех стран, соединяйтесь!

КРАСНОЕ ЗНАМЯ

ГАЗЕТА ОСНОВАНА 1 ИЮНЯ 1917 ГОДА

ОРГАН ТОМСКОГО ОБЛАСТНОГО КОМИТЕТА КПСС И ОБЛАСТНОГО СОВЕТА НАРОДНЫХ ДЕПУТАТОВ

ВОСКРЕСЕНЬЕ, 6 СЕНТЯБРЯ 1987 ГОДА • № 207 (20127) • Цена 3 коп.

С праздником, покорители недр!

ПОЗДРАВЛЯЕМ:

Бригады Ф. Ф. Рамазанова, А. А. Гармашова, М. Ф. Закиева, В. М. Сизова из Стрежевского управления буровых работ, выполнившие план двух лет пятилетки по проходке скважин. **Коллектив мастера Т. Г. Фаттахова,** который вернул себе лидерство в соревновании буровиков объединения и выполнил план двух лет и 1987 года. **Мастера В. П. Тарасова,** портрет которого занесен на Доску почета в павильоне «Нефтяная промышленность» ВДНХ СССР.

Победителей в конкурсе профессионального мастерства среди бригад управления по повышению нефтеотдачи пластов и капитальному ремонту скважин: **бурильщиков С. А. Харламова и В. П. Зюкова, помощников бурильщика Н. Ф. Вторушина, Ю. В. Шашова, С. А. Холодова, А. Л. Басалаева.**

Коллектив НГДУ «Стрежевойнефть», получивший в этом году переходящее Красное знамя ЦК КПСС, Совета Министров, ВЦСПС и ЦК ВЛКСМ. Он занесен на Доску почета ВДНХ СССР. **Оператора по добыче нефти и газа С. Г. Семенова,** приглашенного в Москву для участия в праздновании Дня работников нефтяной и газовой промышленности.

Коллектив СМУ-2 треста «Томснефтестрой», поддержавший инициативу бригады В. К. Огийко, с выполнением плана двух лет пятилетки по генподряду и по строительству собственными силами.

Комплексные партии № 1 (начальник В. Е. Моор) и № 4 (начальник В. С. Тусколобов) треста «Томснефтегеофизика», ставшие победителями соревнования Главного управления промысловой геофизики Миннефтепрома.

Начальника Васюганского УТТ В. Ф. Крюкова, показывающего пример всем руководителям в решении социальных вопросов.

Токарей Ю. А. Бояршина, В. В. Шубкина, В. К. Ткаченко, электромонтера В. К. Коновалова и слесаря-электрика Л. Н. Сергееву. Эти рабочие удерживают лидерство в индивидуальном соревновании по достойной встрече 70-летия Великого Октября в коллективе Центральной базы производственного обслуживания бурового оборудования. **Рабочих и специалистов экспериментального цеха (начальник А. А. Лючев),** вносящих большой вклад в развитие новых технологий.

Глядя на эту фотографию, можно предположить, что вообще все нефтяники — очень оптимистичные по своей природе люди. Улыбки-то какие! Удача? Работа ладится? А может быть, просто праздник в душе, несмотря на осеннюю хмарь и лужи под ногами. Членам бригады мастера О. Г. Гаранина оптимизма не занимать, потому что они (так уж получается по работе) почти всегда лидируют в управлении повышения нефтеотдачи пластов и капитального ремонта скважин. Мало того, появилась какая новинка — тут же ее несут в бригаду Гаранина. «Испытайте, — говорят, — у вас это хорошо получается». Доверие. А когда людям доверяют, они горы свернут.

НА СНИМКЕ Н. Лесникова: мастер О. Г. Гаранин и члены бригады на Стрежевском месторождении.

НАШ ДИАЛОГ

Черное надежное золото

Ну и что же, что автор посвятил свою песню шахтерам. Добыча нефти сродни горняцкому делу, да и сам продукт подходит под все основные «показатели». Черное. Надежное. И для нашей области, пожалуй, подороже золота. Вот что такое нефть.

Сегодня на севере области — праздник. Сегодня — праздник всей области, которая, кроме всего прочего, знаменита еще и добычей нефти. Сегодня — День работников нефтяной и газовой промышленности.

И наша газета сегодня начинается с беседы журналиста Сергея Балашева с заведующим отделом нефтяной, газовой промышленности и геологии обкома КПСС В. П. Мангазеевым. А на том, что разговор пойдет прежде всего о проблемах, заострять внимание читателя и не стоит: это уже стало традицией.

— Владимир Павлович, летом экономические сводки нашей газеты сообщали о спаде в добыче нефти, перестрели минусами, за которыми стояли тысячи тонн. А с чем подошла отрасль к профессиональному празднику?

— Со сверхплановой нефтью. По итогам восьми месяцев прибавка составила 41 тысячу тонн. А летом действительно был спад. За июль—август сверх плана добыто только три тысячи тонн.

— Из сложного положения нефтяники умеют выходить с честью. Но не напоминает ли это строительство одного из общежитий в Пионерном? Которое строили целый год, сдали, в ночь на первое января оно сгорело, и тогда строители побили все рекорды: восстановили здание за два месяца. Тут ведь прямо по пословице — пока гром не грянет...

— Нет, временные срывы не влияют на общий процесс развития. Томский нефтегазовый комплекс по темпам прироста мощностей производства занял одно из ведущих мест в стране. В этом году планируется увеличить добычу нефти на 4 процента и довести ее до 14.150 тысяч тонн. Объем буровых работ перешагнул миллионный рубеж — это тысяча километров пробуренных скважин!

Все это — в объективно трудных условиях. Пять наших самых высокопродуктивных месторождений вступили в стадию снижающейся добычи. Ежегодно мы берем с них на 1,5 миллиона тонн нефти меньше, чем брали раньше.

Как выходить из положения? Чтобы компенсировать снижение и дать запланированный прирост, объединение «Томснефть» взяло курс на разработку новых месторождений и совершенствование разработки уже действующих. Взялись очень серьезно: за два года пятилетки задействовано девять новых месторождений. Сравните: за первые 19 лет введено в эксплуатацию всего десять.

Наиболее интенсивно развивается Пудинский нефтедобывающий район.

— Кстати, Владимир Павлович, о третьем нефтяном районе сложилось мнение, как о некоем «подсобном хозяйстве». Что нефть он, конечно, дает, но на фоне первых двух районов выглядит несолидно. Мол, что такое 340 тысяч тонн по сравнению со стрежевскими миллионами?

— Перспективы Пудинского района очень значительны! В 1991 году он должен дать более двух миллионов тонн нефти из 15 миллионов Томской области. А в 1995 году — почти семь из 15,8 миллиона. Тогда Пудинский район выйдет уже на первое место.

И день сегодняшний готовит будущее. Здесь уже эксплуатируется три месторождения, создается единая градостроительная и социальная система «базовый город — вахта». В Кедровом уже введены в эксплуатацию 20 тысяч квадратных метров благоустроенного жилья, детский сад на 160 мест, клуб, современная школа. Рядом с городом развивается совхоз «Пудинский», который обеспечивает растущее население молочной продукцией и картофелем.

А к 70-летию Октября трест «Стрежевойдорстрой» планирует сдать в Кедровом взлетно-посадочную полосу для самолетов типа «Ан-24».

— Но строится, конечно, не только третий нефтяной район...

— Конечно. Нефть и стройка сегодня неразделимы. Трест «Томскгазстрой», например, продолжает прокладку нефтепровода Лугинецкое — Герасимовское — Игол. Здесь следует организовать работы так, чтобы в первом квартале 1989 года трубопровод вошел в строй действующих. Но, к сожалению, объединение «Томснефть» тормозит разработку и выдачу проектно-сметной документации.

Медлят с разворотом работ по проектированию и строительству линии электропередачи Лугинецкое — Игол управление «Томскэнерго» и трест «Томскэнергострой». А многие беды нефтяников идут именно от неторопливости строителей. Отставание с электроснабжением приведет к срыву заданий по бурению скважин, а затем и по добыче нефти. Как это уже получилось на Чкаловском месторождении. В прошлом году оно введено в эксплуатацию, а эксплуатационное бурение еще не начато.

— А как со строительством дорог?

— Долгое время отсутствие дорог просто сдерживало развитие нефтяной отрасли. Сейчас положение выправляется, ежегодно вводится более 100 километров трасс. Но возникла новая проблема! Сейчас на балансе у нефтяников уже около 700 километров автомобильных дорог с твердым покрытием. Но большая часть из них — в неудовлетворительном состоянии. Парадокс: долгожданная дорога есть, а пользы от нее нет. Растет количество транспорта, число ремонтников. Чтобы выйти из пиковой ситуации, нужно отремонтировать северные дороги и передать их на баланс управления «Томскавтодор».

— Повышать численность ремонтников, конечно, нельзя. Человек на севере «стоит» дорого. И я, наверное, не ошибусь, если назову создание малолюдного промысла задачей номер один? Главным делом этого года.

— Как и предусмотрено научно-отраслевой программой «Нефть и газ», на Малореченском месторождении создается принципиально новый комплексно-автоматизированный промысел. Он строится на сети мини- и микроЭВМ и обеспечивает: на первом этапе — контроль и безопасную диагностику работы скважин, а по мере развития системы — оптимизацию режима работы промысла, эффективное управление разработкой месторождения. Первая очередь промысла будет введена в этом году, а «тираж» новинки будет напрямую зависеть от наработанного опыта. На новые месторождения придет уже проверенная технология.

Но уже сейчас мы не можем ограничиваться одной Малоречкой. Нефтяники повсеместно должны подступаться к малолюдной технологии за счет комплексного обустройства и автоматизации производственных процессов. Это требование бюро обкома партии, это требование времени.

Резервов у нас, к сожалению, очень много. А вот случаев их использования — не очень. К примеру, раньше считалось, что готовить нефть нужно на центральных товарных парках. И вся добываемая жидкость — то есть сама нефть и пластовая вода — поступала на ЦТП по сборным коллекторам. Естественный процент обводненности высок, пластовая вода при соприкосновении с металлом ведет себя активно — началась коррозия, нефтепроводы часто выходили из строя. Чуть ли не каждый день возникали аварийные ситуации, были случаи крупных выбросов нефти в поймы рек. И объединение «Томснефть» пошло на так называемое удорожание. На каждой дожимной насосной станции начали монтировать установки предварительного сброса воды. И первый же опыт доказал, что не зря пошли на расходы. Есть экономический эффект. Теперь дело за институтом «ТомскНИПИнефть» — строительство установок должно быть предусмотрено в проекте.

Безусловно, комплексная автоматизация и телемеханизация должны обеспечить рывок к малолюдной технологии. Если заглянуть в отчеты нефтегазодобывающих управлений, то автоматизацией охвачено больше 90 процентов действующего фонда. Но... экономии рабочих кадров такой подход не дает — численность по-прежнему растет. Решить проблему можно только путем создания специализированных промыслов, так, как это делается на Малоречке.

— Тем более что один Малореченский промысел проблемы не решит.

— Он даст ключ к ее решению. Сотрудники УНПК «Кибернетика» и не ставили задачу выгнать с Малоречки весь обслуживающий персонал. Наоборот, численность работающих здесь на первых порах даже увеличится. Ведь Малоречка — это не эталон, а полигон. Место испытания новых автоматизированных технологий. УНПК «Кибернетика» работает творчески, очень заинтересованно, а экономить на перспективных разработках — противопоказано.

— Если уж коснулись экономии... Факелов, в которых сгорает попутный газ, у нас в области не так много, как у соседей-тюменцев. Но все-таки, Владимир Павлович, когда же они погаснут?

— С утилизацией попутного нефтяного газа сейчас сложное положение. Использование этого ценного сырья из-за отставания обустройства месторождений ежегодно снижается. В 1981 году мы пускали в дело 54 процента газа, а сейчас — только 41 процент. Надо энергично поправлять дела. В первую очередь — построить газопроводы с Вахского и Малореченского месторождений. Тогда обеспечим газом котельные Стрежевого. В первом квартале будущего года надо ввести газопровод Герасимовское — Кедровый и перевести котельные молодого города на новое топливо. Эту работу, на мой взгляд, должны держать под постоянным контролем партийные комитеты Стрежевого и Кедрового.

— Последний вопрос традиционный. Творческие планы нефтяников?

— Сейчас главное — готовиться к устойчивой работе в зимнее время. День нефтяника приходится как раз на рубеж летнего и зимнего периодов. Подготовка особенно важна, так как в последние два месяца не выполняют планы управления буровых работ, не на сто процентов стабилизировались нефтегазодобывающие управления. Особую тревогу вызывает использование скважин в НГДУ «Васюганнефть». Здесь ежедневно простаивают более 90 скважин мощностью 1.000 тонн в сутки — 15 процентов от общего фонда, 33 нагнетательные скважины — те же 15 процентов. Так что есть над чем подумать объединенному парткому Васюгана.

Подготовка к зиме — это успешное завершение навигации. А уже сейчас наметилось отставание в завозе материалов для треста «Северстрой» и других организаций.

К 15 сентября надо ввести в эксплуатацию установку подготовки нефти на Малореченском месторождении, а 25 сентября — аналогичную установку на Лугинецком.

Начать эксплуатационное бурение на Чкаловском и Герасимовском месторождениях. К 7 ноября сдать «ветку» газопровода на областной центр.

В Стрежевом сдать Дом торговли и два детских сада, жилье. В Кедровом — столовую и жилые дома.

И перспектива самая близкая. С первого января будущего года объединение «Томснефть» переходит на самофинансирование и самоокупаемость. В Министерстве нефтяной промышленности уже пересматривается цена томской нефти.

В общем, дел у работников отрасли много.

Дневник социалистического соревнования

ЛУЧШИЕ НА ТРАССАХ УРОЖАЯ

Исполком областного Совета народных депутатов и президиум облсовпрофа рассмотрели итоги социалистического соревнования среди автоколонн, бригад и водителей, занятых на вывозке кормов, зерна и других сельскохозяйственных продуктов урожая 1987 года за третью декаду августа. Победителями признаны:

ПО ЮЖНОЙ ГРУППЕ РАЙОНОВ

Коллектив автоколонны № 1235 (начальник А. А. Быстров, председатель цехкома С. П. Таранец), работающий в Первомайском районе, выполнивший план перевозок на 198,5 процента при режиме работы 12 часов и коэффициенте выпуска автомобилей 0,993.

Коллектив награждается переходящим Красным знаменем облисполкома и облсовпрофа и денежной премией 1.000 рублей.

Коллектив бригады водителей из автоколонны № 1235 (бригадир В. В. Хахлов, профгрупорг И. Н. Петров), работающий в совхозе имени XXI съезда КПСС Кожевниковского района, выполнивший план перевозок на 179,9 процента при режиме работы 11,4 часа и коэффициенте выпуска автомобилей 0,909.

Коллектив награждается переходящим Красным знаменем облисполкома и облсовпрофа и премией 200 рублей.

Водители Н. П. Конев из автоколонны № 1235, работающий в колхозе имени Кирова Зырянского района, А. П. Бирюков и А. И. Шамин с Зырянского РТП, работающие в колхозе имени Жданова Зырянского района, А. В. Андреев из Кожевниковского АПХ, работающий в совхозе «Заветы Ленина» Кожевниковского района.

Они награждаются переходящими вымпелами облисполкома и облсовпрофа и денежными премиями по 50 рублей каждый.

ПО СЕВЕРНОЙ ГРУППЕ РАЙОНОВ

Коллектив бригады водителей Парбигского РТП (бригадир В. В. Юдин, профгрупорг Е. В. Бычков), работающий в совхозе «Парбигский» Бакчарского района, выполнивший план перевозок на 193,4 процента при режиме работы 13,8 часа и коэффициенте выпуска автомобилей 1.

Бригада награждается переходящим Красным знаменем облисполкома и облсовпрофа и премией 200 рублей.

Водители В. В. Невротов из автоколонны № 1975, работающий в совхозе «Кривошеинский» Кривошеинского района, В. С. Трофимов с автотранспортного предприятия «Томскагропромтранс», работающий в совхозе имени 60-летия Союза ССР Чаинского района.

Они награждаются переходящими вымпелами облисполкома и облсовпрофа и денежными премиями по 50 рублей каждый.

Отмечена хорошая работа коллективов «Томскагропромтранса»: автоколонны автотранспортного предприятия (начальник А. И. Шваб, профгрупорг Н. Г. Замораев), работающей в совхозе имени 50-летия СССР Томского района, бригад Д. Д. Юрга (профгрупорг И. К. Кожанов), работающей в совхозе «Октябрь» Томского района, и Ю. П. Чесалина (профгрупорг Ю. А. Ступин), работающей в совхозе имени 60-летия Союза ССР Чаинского района. А также водителя А. А. Долганова с Чаинского РТП, работающего в совхозе «Северный» Чаинского района.

Герои страды

КОЖЕВНИКОВСКИЕ ЛИДЕРЫ

С каждым днем обостряется соревнование комбайнеров на жатве. Ненастные дни несколько сбавили темпы работы на полях, но теперь они снова нарастают. Лидерствует среди комбайнеров механизатор А. Г. Кириллов из совхоза имени XXII съезда КПСС. На его счету — 4.061 центнер зерна. Второй результат — у Г. М. Курдюкова из совхоза «Еловский» — 3.905 и третий — у А. П. Гааги из «Нивы» — 3.847.

Набирает силу и соревнование городских комбайнеров. Пока что впереди отряд, работающий в совхозе «Ювалинский». В деле — десять комбайнов, выработка в среднем на каждый — 2.871 центнер.

Н. МИХАЙЛОВА.
Кожевниковский район.

Слово — комиссарам страды

Очередное селекторное совещание пресс-центра обкома партии началось с краткого обзора состояния дел по идеологическому обеспечению летне-осеннего комплекса сельскохозяйственных работ.

Заведующий отделом пропаганды и агитации обкома партии Е. В. Дмитриев отметил: медленно исправляются недостатки в деятельности идеологического актива Кривошеинского района. Райком партии, его пресс-центр неоперативно реагируют на факты плохого приема горожан, затянувшейся подготовки ферм к зимнему периоду. К этой работе привлечена масса идеологических работников, но действуют они инертно.

Инструктор отдела пропаганды и агитации обкома партии В. Ф. Ялин сообщил об итогах социалистического соревнования районов на 3 сентября. Названы лидеры на уборке урожая: **Л. Ф. Кураш** из колхоза им. 1 Мая Первомайского района, намолотивший 4.656 центнеров зерна, **Н. С. Степанов** из совхоза «Россия» Шегарского района (4.426), **Р. С. Шик** из колхоза им. 1 Мая Первомайского района (4.168) и другие. Среди тех, кто добился наивысших надоев с начала года, названы **Е. П. Иранина** из совхоза имени 60-летия Союза ССР Чаинского района (3.748 килограммов молока), **А. И. Поливанова** из совхоза «Рассвет» Первомайского района (3.509), **Т. И. Янович** из колхоза «Гигант» Шегарского района (3.387) и другие.

Задача районных пресс-центров, всех средств устной и печатной политической агитации — обеспечить достижение намеченных рубежей: завершить уборку зерновых к 15 сентября, заготовить 24—25 центнеров кормовых единиц на корову, иметь ежедневную прибавку 1 килограмм молока к уровню прошлого года.

С отчетом о работе по идеологическому обеспечению летне-осеннего комплекса сельскохозяйственных работ выступили заведующий отделом пропаганды и агитации Шегарского райкома партии Н. П. Сизиков, секретари Первомайского райкома партии Л. А. Корчагина и Молчановского райкома партии С. Г. Овсянникова, председатель Томского райкома профсоюза работников агропромышленного комплекса П. Я. Воробьев, секретарь Кривошеинского райкома партии С. И. Казанцева.

Что интересного в этих отчетах? Пресс-центр Шегарского райкома партии начинает свою работу в 7 утра. Это дает ему возможность ежедневно подводить итоги соревнования хозяйств, определять лидеров и снабжать трудовые коллективы оперативной информацией. В Первомайском районе организован ежедневный выпуск информационных листков с фотографиями передовиков.

По отчету секретаря Молчановского райкома партии С. Г. Овсянниковой видно, что в работе идеологов района мало инициативы, творчества, новинок. Все это не способствует достижению намеченных районом рубежей.

О том, как редакции бакчарской, зырянской и парабельской районных газет освещают летне-осенний комплекс сельскохозяйственных работ, было рассказано в обзоре, подготовленном журналистами газеты «Красное знамя».

Острый сигнал

Ремонт во время уборки

Не один раз приходится в эти дни вспоминать старую истину: «Уборка — главный экзамен для земледельца». Она подводит итоги работы за весь год. К сожалению, совхоз «Володинский» пока этот экзамен не выдерживает, он оказался самым неподготовленным к уборке в Кривошеинском районе. Зерноуборочный отряд здесь вышел на поля 15 августа в составе четырех комбайнов, хотя планировалось вывести 22. Дней через пять к ним добавилось еще два. 23 августа на помощь соседям пришел отряд из совхоза «Петровский». Только с 26 августа володинцы оказались в состоянии убирать зерно собственными силами. А ведь все это время стояла отличная погода. Однако механизаторы в те дни занимались ремонтом.

По словам опытных механизаторов, если машину ремонтируешь один-два дня, это не больше чем регулировка всех винтов, а вот неделя уже тянет на капитальный ремонт. Володинцам, в конечном счете, потребовалось еще больше времени. А началась эта история еще зимой, когда комбайны отправили на ремонт в РТП.

— В первых числах марта, — рассказывает главный инженер совхоза М. К. Костык, — мы их забрали оттуда в таком же состоянии. И уже сами совсем недавно латали и чинили как могли. РТП же за невыполнение своих обязательств не понесло никакого наказания. Впрочем, администрация совхоза «Володинский» даже не составила акта о халатности ремонтников, чтобы предъявить штрафные санкции. Вот так, молчаливым согласием с безответственностью инженерно-технической службы, и подготовили здесь отставание во время уборки.

Сейчас на полях работают 19 комбайнов. Три же до сих пор заканчивают ремонт. На комбайны сели председатель сельского Совета Л. Т. Шестко и начальник мастерской И. И. Еремин.

Казалось бы, к началу сентября положение стабилизировалось. Но до сих пор ни один из комбайнеров не в состоянии выполнить свою дневную норму. Как выяснилось, в дополнение ко всем старым бедам комбайны теперь часто ломаются из-за пней, оставшихся после корчевки. Винят на этот раз работников межсовхозного лесхоза, к которым, кстати, тоже никто никаких санкций не предъявил. А ведь пни и корни были обнаружены еще во время сева. Тогда можно было и очистить поля.

Сегодня совхозу не поможет поиск причин своего отставания на стороне. Этим надо было заниматься раньше. Сегодня нужны решительные, безотлагательные действия. На первые дни сентября в совхозе убрано лишь около 20 процентов зерновых культур. Работы непочатый край, а время ждать не будет.

Т. ЖУКАЕВА.
Кривошеинский район.

Электронная библиотека (репозиторий) Томского государственного университета
http://vital.lib.tsu.ru

Сегодня—День работников нефтяной и газовой промышленности

Более 20.000 тонн

УГЛЕВОДОРОДНОГО СЫРЬЯ ДОБЫЛ С НАЧАЛА ГОДА СВЕРХ ПЛАНА КОЛЛЕКТИВ НГДУ «ЛУГИНЕЦКНЕФТЬ»

Откровенно говоря, весной кое-кто не скрывал: «Погодите восторгаться, вот посмотрите: пройдет еще немного времени, и НГДУ «сядет на щетки». Высказывались сомнения и насчет обязательства выполнить план двух лет пятилетки к 7 ноября. Но, как говорится, цыплят по осени считают. А считать есть что. Свой профессиональный праздник лугинецкие нефтяники встречают, имея в активе более 20.000 тонн сверхплановой нефти. Безусловно, это — заслуга всего коллектива управления, и в первую очередь бригад Н. М. Чебаевского и А. М. Сочнева, ведущих добычу нефти на Лугинецком месторождении, рабочих Герасимовского промысла, возглавляемого мастерами А. Г. Зариповым и Н. В. Индукаевым. Весомый вклад в общий успех внесли И. В. Божко, И. Б. Чуканов, П. П. Неруш, В. Н. Желнин и другие.

— За годовой план мы в общем-то спокойны, даже самый грубый подсчет показывает, что он будет выполнен, — говорит главный геолог секретарь партийного бюро НГДУ Сергей Иванович Седунов. — Самое же основное достижение — это перелом в ходе выполнения социалистических обязательств. Имевшееся на начало августа отставание от графика в 3.000 тонн сокращено за месяц наполовину. Сейчас усилия партийной организации нацелены на то, чтобы ликвидировать его совсем. Думаю, намеченная цель достижима.

Обретенная лугинецкими нефтяниками стабильность в работе — результат целого комплекса мероприятий, осуществляемых в НГДУ в связи с переходом в следующем году к самофинансированию и самоокупаемости.

— С первого мая в управлении начала действовать новая система оплаты труда,— рассказывает начальник НГДУ Станислав Геннадьевич Каминский, — с переходом на которую резко возросла ответственность работников за свой участок производства. Теперь каждый знает, что его в любой момент могут переаттестовать и тогда уж не обессудь: получай ровно столько, сколько заслуживаешь. Сразу оговорюсь: это отнюдь не воздействие страхом. Мы присутствуем при рождении новой психологии, которая учит считать деньги, соотносить вклад с отдачей. Человеку, много делающему для коллектива, мы, например, имеем право доплачивать до 50 процентов персонального оклада, а рабочему — установить должностной оклад.

Более материализованным стало социалистическое соревнование за увеличение добычи нефти. Каждый работающий понимает, что получать сырье сверх плана выгодно не только предприятию, но и непосредственно ему. Достаточно сказать, что произведенная дополнительно к заданию тонна нефти дает в фонд материального поощрения два с половиной рубля. В текущем году коллектив обязался получить сверх плана 30 тысяч тонн углеводородного сырья. Как видите, есть за что соревноваться нашим работникам!

Уже сейчас нефтяники третьего нефтедобывающего района готовятся к тому, что в следующем году объемы добычи значительно возрастут. На Лугинецком месторождении укрепили «верхний эшелон». Начальником промысла назначен энергичный специалист С. Ю. Прокофьев, старшим геологом — член КПСС В. Н. Лупов, старшим инженером — Д. С. Кашапов. Создан и уже зарекомендовал себя с самой лучшей стороны участок капитального подземного ремонта скважин, которым руководит В. П. Тоноян. В настоящее время на промысле ведется расширение дожимной насосной станции, где будет смонтирована установка по подготовке нефти.

Но развитие материальной базы все еще идет медленно и уже начинает вступать в противоречие как с увеличивающимися объемами добычи, так и возросшими требованиями к работе коллектива. До сих пор на Лугинецком месторождении не создана опорная база промысла, нет растворного узла для участка капитального подземного ремонта скважин, элементарных мастерских, где можно было бы изготовить самое необходимое. Ремонт только одного винтобура в ЦБПО, например, обходится в его натуральную стоимость, тогда как на месте его можно было бы отремонтировать быстрее и дешевле. По-прежнему притчей во языцех остается состояние внутрипромысловых дорог. От решения этих и других проблем в конечном итоге зависит работа лугинецких нефтяников.

Ю. МОЛОДЦОВ.

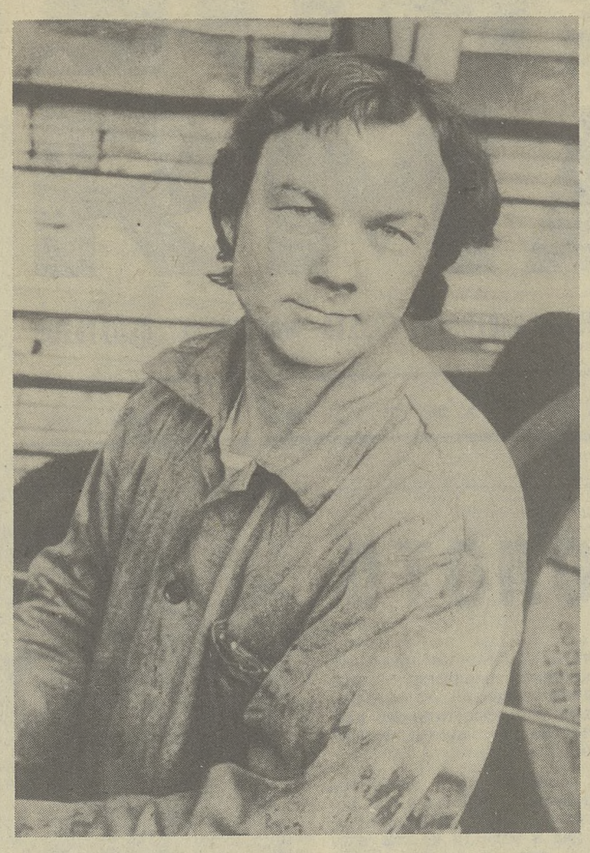

НАДЕЖНЫЙ ТОВАРИЩ

В КОЛЛЕКТИВЕ ЦЕНТРАЛЬНОЙ БАЗЫ ПРОИЗВОДСТВЕННОГО ОБСЛУЖИВАНИЯ ОБЪЕДИНЕНИЯ «ТОМСКНЕФТЬ» НА ВАСЮГАНЕ ВЛАДИМИРА АЛЕКСАНДРОВИЧА ТРИНЦА ЗНАЮТ КАК ОТВЕТСТВЕННОГО, ДОБРОСОВЕСТНОГО ТОВАРИЩА. ТРУДИТСЯ ОН СЛЕСАРЕМ ПО РЕМОНТУ ЭЛЕКТРОПОГРУЖНЫХ УСТАНОВОК. ВЛАДИМИР ВСЕГДА КАЧЕСТВЕННО ПРОИЗВОДИТ РЕМОНТЫ, ИМЕЕТ ЛИЧНОЕ КЛЕЙМО, ЧТО ГОВОРИТ О ЕГО ВЫСОКОМ ПРОФЕССИОНАЛИЗМЕ.

Фото **Н. Лесникова.**

Учимся демократии

Посторонний

Им оказался один из руководителей предприятия. Как это получилось?

«Коллектив аварийно-диспетчерской службы Кировского жилищно-ремонтного треста отмечает, что управляющий Ю. Л. Черменев занял выжидательную позицию. С коллективом не работает, общественными делами не занимается, самостоятельно не может принять решения...

КУРШИН, ДЕРИНГ, КУЗНЕЦОВ...»

и еще шесть подписей.

ШЕЛ ЧЕЛОВЕК по жизни— работал, поднимался по служебной лестнице. Имел семью, квартиру. Что еще надо? Но вот однажды на работу не пришел. На столе остались папки с деловыми бумагами, приказы, торопливые записи на листках перекидного календаря, пепельница... Словно хозяин кабинета только что вышел и вот-вот вернется.

Не вернется.

Как это случилось, что Ю. Л. Черменев, работавший сначала главным инженером Кировского ПЖРТ, а потом и управляющим, вдруг пришелся не ко двору, оказался посторонним в своем коллективе, отчего вынужден был уйти, чем немало удивил и противников, и сторонников?

В начале нынешнего года Кировский райком КПСС предложил переутвердить характеристики на номенклатурных работников. Для этого требовались отзывы трудовых коллективов, дополненные и утвержденные на открытых партийных собраниях. Работники жилищно-ремонтного треста воспользовались правом высказать свое мнение.

«Черменев не стал лидером, уважения к нему нет. Все это от черствости, бездушного отношения к коллективу. Он боится личной ответственности, иногда может и отказаться от своих слов. Не опирается в своей работе на партийную организацию».

Таков один из десятков категоричных отзывов о Черменеве. Как же работать дальше, ведь коллектив по сути выразил недоверие своему руководителю?

На стол начальника производственного жилищно-ремонтного управления легло заявление Черменева об уходе по собственному желанию.

— Но эти мнения слишком предвзяты, — предупредил меня заведующий промышленно - транспортным отделом Кировского райкома КПСС А. М. Дронников. — Не очень-то им надо верить.

Отчасти Александр Михайлович прав. Но не просто же так написали работники треста, были, наверное, какие-то причины. В книге приказов треста я обнаружил несколько любопытных записей: «Приказ от 24.06.86. Лишить премиальных на 100 процентов за пьянку на рабочем месте слесарей-сантехников АДС Е. А. Куршина, А. А. Деринга, водителя Е. С. Брагина». Их подписи стоят в процитированном на Ю. Л. Черменева отзыве.

Но вполне допускаю, что «пострадавшие» могли поставить свои подписи. Такие нередко пишут на своих руководителей жалобы, докладные, дают неверные характеристики. В отместку как бы. Но дело в том, что отзывы написали не только заслуженно наказанные.

— В тресте действительно трудно работать, — разговариваем с одним из лучших в тресте бригадиров слесарей-сантехников В. А. Кудриным, — потому что с Черменевым практически невозможно решать производственные вопросы.

— Да, Черменев менее энергичен, чем управляющие других трестов, — такова точка зрения начальника ПЖРУ А. А. Адаховского.

А в тресте есть над чем работать. Стареет жилой фонд. Жалобы идут в районные, городские и областные инстанции. Есть жалобы и в редакцию. На волокиту. На бюрократизм. Лично к Черменеву обращались семьи Дмитриевских (ул. Кузнецова, 28-а—4) и Гуреева (ул. Нахимова, 15—45) по поводу ремонта жилья. Сколько было обещаний? Не один месяц стучались в двери треста жильцы дома № 3 по ул. Карташова, № 9 по пр. Кирова, чтобы отремонтировали наконец водопровод, канализацию...

За этими частными фактами — отношение к своим обязанностям не только управляющего трестом, но и рабочих. Ремонт жилья и общий ремонт проводились некачественно, нередко мастера участков завышали объемы, днями могли не появляться на рабочем месте.

ИТАК, КОЛЛЕКТИВ выразил недоверие. В тресте с нетерпением ждали открытого партийного собрания, но вопрос об управляющем дважды переносился.

— Райком разбирается,— односложно отвечала на вопросы нетерпеливых секретарь парторганизации треста Л. М. Давыдова.

Какова же позиция райкома?

При встрече первый секретарь В. С. Шувариков сказал мне:

— Сейчас модно увольнять или выбирать нового руководителя, а мы решили помочь «старому» стать руководителем.

Казалось бы, правильное решение. Буквально полтора года назад предшественника Черменева, завалившего в тресте работу, освободили от занимаемой должности. И опять крайние меры? Тогда пришлось бы признать, что ошиблись в новом руководителе, не смогли увидеть в нем незрелого человека. Ведь недавно Черменев был принят кандидатом в члены КПСС. И еще один немаловажный момент: почему-то в райкоме решили помогать Черменеву только сейчас, а не полтора года назад, когда он стал управляющим.

Но в общем все шло пока так, как задумали в райкоме. На бюро заслушали отчет Черменева о прохождении кандидатского стажа, как следует пропесочили. Отметили и положительное, оказавшееся прямо противоположным мнению большинства работников треста. В постановлении бюро от 19 мая есть, например, и такие строки: «Лично Черменев принимает участие в улучшении работы ПЖРТ, его подразделений, создании материально - технической базы, подборе и воспитании кадров, повышении своего идейно-политического уровня...». И далее: «Обязать... потребовать...».

Дело Черменева тянулось почти два месяца. К этому времени многие в тресте поняли, что их отзывы для райкома — лишние хлопоты, как невесть откуда взявшаяся зубная боль. К их мнению не прислушались. Вот почему на открытое партийное собрание, которое все-таки состоялось, собралась лишь, в лучшем случае, десятая часть коллектива (из 260 работающих). Но это уже не беспокоило присутствующих на собрании заведующего промышленно-транспортным отделом райкома А. М. Дронникова и заместителя председателя райисполкома Ю. Ю. Галямова. Они и не скрывали, что напрасно опасались за ход собрания, за результаты установки райкома.

— Критические замечания принимаю, — не стал скрывать на том собрании Ю. Л. Черменев. — Буду работать, требовать с себя и с других... Спасибо за доверие.

А через неделю — не вышел на работу.

— Это как нож в спину, — расценил поступок руководителя мастер АДС С. Е. Андрейчук. — Черменеву я давал рекомендацию для вступления кандидатом в члены партии. Обидно...

— К сожалению, Черменев оказался незрелым человеком, — не скрыл досады и первый секретарь райкома В. С. Шувариков.

МЫ РАЗГОВАРИВАЕМ с Черменевым уже не один час.

— Думаете, легко мне было не выйти на работу? Я многое передумал и все понимаю. Но поймите и вы: бился, бился, как рыба об лед, а результат...

Он задумался. О чем? О бедах? Да, рабочие жаловались. Запчастей нет. Производственная база не строится. Так он, управляющий, всемогущий, что ли? Ну позвонит туда-сюда, по инстанциям — что изменится? Запчастей он в карманах не носит, а базу топором ему не срубить.

Что еще? Рабочие попадают в медвытрезвитель, прогуливают, начальники ЖЭУ нарушения покрывают. А разве обсудили хоть одного прогульщика на товарищеском суде, комиссии по борьбе с пьянством и алкоголизмом? Не было такого. Но ведь и сам он, возглавляя общество борьбы за трезвость, не провел ни одного мероприятия.

Отчего же не получалось у Черменева? Текучка заедала? Бывало, днями пропадал где-то. Работал вроде. А подытожить нечего.

— Один в поле не воин. Верно. Вышестоящие инстанции только требовали: надо делать! А как?

Один в поле не воин... Но если бы Черменев был один. В тресте — 10 коммунистов. Опирался ли? «Нет связи с общественными организациями», — так говорилось о нем на бюро райкома, в отзывах, на партийном собрании. Конечно, шаг навстречу могла сделать каждая из сторон.

Кажется, такой шаг был сделан на партийном собрании. Тогда коммунисты сказали: будем помогать. И воспрянул было духом Черменев.

И так же быстро перегорел. Он понял: в райкоме КПСС и райисполкоме решили сделать из него руководителя. Но как он будет руководить, если многие в тресте перестали с ним считаться, как и он с ними?

Там, где не совпадают мнения снизу и сверху,— всегда конфликт. И кто-то оказывается посторонним.

Когда материал готовился к печати, секретарь партийной организации треста Л. М. Давыдова сообщила, что на партийном собрании Ю. Л. Черменев исключен из кандидатов в члены КПСС. За нарушение Устава КПСС при увольнении, непосещение партийных собраний и неуплату членских взносов.

Закономерный итог.

А. ТОРОПОВ.

Вахта: социальный аспект

Цех, камин и телевизор

Полчаса назад уже измотанный дорогой и вымазанный глиной КрАЗ-трубовоз двинулся по лежневке в Пионерный. Домой.

Скорость — три-четыре километра в час. По стеклу резво сбегают молочные струйки — дождь безуспешно пытается смыть глину с окон, с капота. Собачья погода. С водителем едва перекинулись парой слов: с самого начала пути ему не до разговоров. Высунулся из машины чуть ли не по пояс, туда — в дождь и холод. Только руки крепко сжимают «баранку» и заворачивают ее все круче и круче.

Машина изо всех сил сопротивляется дороге, ворочает тяжелое глинистое месиво, разбивает гладкую поверхность ям, доверху наполненных беловатой жижей.

Это — осень. И это — Васюган...

И все-таки речь пойдет о цветах. О тепле и уюте. Наконец, о развлечениях. О том, чего так не хватает на севере. О том, что отличает обычно жизнь вахтовиков от жизни Большой земли. Что делает их условия труда практически несопоставимыми с нашими будничными представлениями о работе и о трудностях.

В цехе был камин. И маленький «домашний» фонтан. И низко опущенные, изящные, из металлического кружева светильники. Резные скамьи. Деревянные панно.

А называется весь этот культурный комплекс просто «курилкой». И над всем этим великолепием светится надпись на электронном табло: «Рабочее время». А рядом, в двадцати шагах, на остальной территории базы Васюганского управления технологического транспорта вовсю идет работа. Невероятно чистые (после памятного рейса) стоят вездеходы, бульдозеры, КрАЗы под высокими сводами цеха текущего ремонта колесной техники.

И это — тоже Васюган.

Начальник Васюганского УТТ Владимир Федорович Крюков показывает свое хозяйство:

— Здесь есть сауна и душевые. Открыли месяц назад. Но это не все, потому что не обустроена как следует раздевалка, да еще вот задумали комнату отдыха. Чтобы после бани — к самовару. Кресла поставим, бильярд. Хочется красиво все отделать — резьбой.

А наверху над рядами машин — будущий центр управления производством. С телевизорами, пультом, радиосвязью со всеми цехами и объектами.

А еще Владимир Федорович любит цветы. Ну как, скажите, не удивиться токарному или электроцеху на томском Севере, сплошь уставленным комнатными растениями?

Захар Латыпович Латыпов — токарь. И здесь, в Васюганском УТТ, проработал уже семь лет.

— Что можно сказать? Условия здесь отличные. И в цехе — это еще цветочки. Вы сходите в наше общежитие — вот там есть на что посмотреть. А ведь, когда я начинал, условия были просто адские...

И действительно, есть на что посмотреть! Общежитие номер семнадцать — это три кирпичных пятиэтажных блока Васюганского УТТ, вместивших практически все, что называют соцкультбытом. Попробуем перечислить: библиотека, кинозал, парикмахерская, столовая с диетическим залом, швейная мастерская, пункт проката, спортзал. А еще— центры общественно-политической работы и своя видеотека, учебная комната, теннисные столы и два зимних сада.

И это — тоже Васюган.

— Нам нужно свое, самостоятельное спортивное общество, — убежден Анатолий Бойко, методист по производственной гимнастике УТТ, а проще — спорторг.

Тем, кто достаточно хорошо знает, что такое вахтовый метод, это заявление покажется не совсем уместным. Вахта — это напряженный двенадцатичасовой труд, как говорится, на полную катушку. Тяжелый физически. И при этом — спорт?!

Да, спорт. Может показаться маловероятным, но спортзал Пионерного никогда не пустует. И есть здесь свои спортсмены: волейбольная команда, легкоатлеты и тяжелоатлеты. В день моего приезда на Васюгане состоялась встреча по волейболу. Сборная Васюгана — сборная Стрежевого. А сейчас, когда вы держите в руках газету, васюганские спортсмены принимают участие в соревнованиях, посвященных Дню нефтяника.

Мы уже прощались с Анатолием Бойко, когда он кивнул на пустую площадку перед входом в общежитие и сказал:

— А вот тут будет закрытый (сеткой, разумеется) теннисный корт. Как, какими силами будем строить—еще не знаю, но корт обязательно будет. Приезжайте, посмотрите.

И это — Васюган.

Еще хочу назвать несколько цифр. Без комментариев. Назову для того, чтобы последним и очень солидным штрихом закончить рассказ о социальном развитии коллектива УТТ. Дабы доказать, что все уже сказанное ни в коем случае нельзя считать лишь внешней стороной дела, рассчитанной только на стороннего наблюдателя и вышестоящие инстанции. На самом деле — это политика заботы о человеке. Которая проводится последовательно, настойчиво и полно.

Итак, в управлении работает 1.280 человек. В очереди на жилье—около 150.

С 1983 года УТТ начало строить дома в базовом городе Стрежевом хозяйственным способом.

В 1983 году построен один деревянный дом на 12 квартир.

1986 год — 80-квартирная пятиэтажка.

Год нынешний — заканчивается строительство 64-квартирного дома.

Год будущий — планируется сдать в эксплуатацию девятиэтажку на 143 квартиры.

К следующему Дню нефтяника очередь на жилье может прекратить свое существование.

Но УТТ будет строить и в следующей пятилетке. Например, детские сады. Ведь не распускать же свое строительное управление, где работает 130 человек?

Накладно содержать такое «подсобное хозяйство»? Как сказать... 3—4 года назад, когда хозспособом еще не пахло, текучесть кадров достигала 25 процентов. Сейчас—только семь.

Очень приятная статистика.

Да, и это — Васюган.

Здесь трудно.

Здесь делают важное дело.

Так вот — именно поэтому — давайте говорить о цветах!

И. ШЕВЧЕНКО.

По следам наших выступлений

«ОСТАЛИСЬ ОДНИ ОБЕЩАНИЯ»

В статье под таким названием, опубликованной в «Красном знамени» 9 июля, еще раз поднимался вопрос о низких темпах строительства Дома культуры на 600 мест в Парабели.

По инициативе Парабельского райкома партии неоднократно проводились совещания с руководителями треста «Томскгазстрой», управления магистральных нефтепроводов Центральной Сибири и института «Томскгражданпроект». С одной целью—ускорить строительство и ввод объекта в эксплуатацию. Принято решение: отделку всех вспомогательных и хозяйственных помещений строящегося Дома культуры провести силами организаций районного центра. Персональная ответственность за строительство возложена на члена бюро райкома партии, председателя райисполкома Н. В. Кобелева. Укреплено руководство СУ-4 треста «Томскгазстрой». В. Ю. Ивашков, новый главный инженер, имеет опыт сооружения социальных объектов, ему и поручено возглавить строительство Дома культуры.

Тем не менее на объекте выполнен объем работ лишь на сумму 117 тысяч рублей из 300 тысяч рублей, запланированных на этот год. По вине треста «Томскгазстрой» строительство практически приостановлено.

Очередной срок ввода объекта—четвертый квартал будущего года. В случае заинтересованности со стороны руководства УМНЦС и треста «Томскгазстрой» райком партии считает его реальным.

Н. КРЮКОВ,
первый секретарь Парабельского райкома КПСС.

Возвращаясь к напечатанному

КАПИТАН, КАПИТАН, УЛЫБНИТЕСЬ...

Но не улыбается капитан — наставник флота Заречного объединения «Агропромхимия». Да и какие могут быть улыбки при кораблекрушении? Тем более что кораблекрушение это — не результат разгулявшейся стихии, а результат бюрократического отношения к людям и бесхозяйственного — к основным фондам.

Воткнувшись в берег, стоит на «вечном» приколе чуть пониже моста теплоход «Джуди» со своей баржей. Стоит добрую половину навигации. Сначала—под лучами палящего солнца, затем—под холодным осенним дождиком. И самого капитана бросает то в жар, то в холод от решительных действий председателя Заречной «Агропромхимии» А. Г. Валиуллина и от нерешительности руководителей облагропрома.

Дело в том, что в стародавние времена шесть теплоходов с баржами перешли к агрохимикам по наследству от покойного треста «Скотопром». Критическая ситуация начала назревать уже тогда. Зачем, собственно, агрохимикам флот? Но сам флот добросовестно отстаивал свое право на существование. В хорошую навигацию реализация услуг приносила объединению доход в 550 тысяч рублей.

Но вот председателем «Агропромхимии» стал А. Г. Валиуллин. И принял самые решительные меры по ликвидации флота.

Ладно, не нужен флот агрохимикам. Это их дело— какие службы ликвидировать, а какие оставить. Но метод ликвидации вызвал решительный протест капитанов.

Малый флот силен, когда он вместе. И когда у него есть ремонтная база. А избавляться от теплоходов А. Г. Валиуллин начал таким способом: «продавал» суда по отдельности. В прошлом году одно судно было передано в Каргасокский район. В конце навигации от него осталась куча металлолома. Капитаны обратились в областной агропромышленный комитет. Заместитель председателя В. М. Кресс запретил Валиуллину разбазаривать флот по частям.

Об этих событиях наша газета рассказывала еще в апреле, когда мы опубликовали статью В. В. Ковгана «Я вас распродам!». Что изменилось после напечатанного?

Во-первых, пришел официальный ответ от заместителя председателя агропромышленного комитета В. Г. Кулагина. Знакомим с ответом полностью.

«Корреспонденция «Я вас распродам!» внимательно рассмотрена в агропромышленном комитете области. В целях эффективного использования флота принято решение и в ближайшее время по комитету будет издан приказ о передаче всего водного транспорта из ведения Заречного объединения «Агропромхимия» в ведение транспортного предприятия «Томскагропромтранс».

После такого ответа газете только и оставалось, что зарыть в землю свой томагавк. Но к нам скоро опять обратился В. В. Ковган.

Оказывается, несмотря на обнадеживающий ответ, никаких перемен к лучшему не предвидится. Теплоходы раздали по совхозам области. Не для решения целевых задач, а так, вроде как карманные деньги на мелкие расходы.

— Через год-два наших теплоходов в области не будет, — горячо доказывал В. В. Ковган. — Они будут работать до первого ремонта, а потом попадут в металлолом. Нет у совхозов ни сил, ни желания связываться с ремонтом флота.

Горечь капитана проще понять, если знаешь, что свое судно он восстановил своими руками. Из металлолома. А потом проплавал на нем 10 лет практически без ремонта. Сейчас баржа поизносилась, нужно кое-что восстановить. Сколько это будет стоить?

— Ремонт обойдется тысяч в пятнадцать. А потом еще двадцать лет побегает судно.

Вот эти пятнадцать тысяч и спасли Ковгана от неминуемой «распродажи». Когда из далекого совхоза прибыл новый хозяин, Ковган ему показал баржу и сразу потребовал 15 тысяч. Представитель почесал в затылке и уехал обратно. У совхозов есть силы только на эксплуатацию флота, а не на его ремонт. Флот, попавший в такие руки, обречен. Не хочу сказать ничего плохого о руководителях совхозов, но попади им в руки аэроплан — тоже долго не продержится. На нем ведь не только летают, его и обслуживать надо.

В общем, бесхозяйственность налицо. И еще одно, не менее неприятное, явление — ведомственность. Ведь, даже когда флот целиком принадлежал агропрому, он целевых сельскохозяйственных задач практически не решал. Работал по договорам с нефтяниками, возил для них самые разные грузы, а доходы приносил агропрому. В. В. Ковган в конце своей статьи и вносил предложение: передать флот нефтяникам или северным строителям. Вроде бы разумно, да ведомства разные. А в агропроме это предложение даже рассматривать не стали. А вопрос сейчас стоит так: или через год-два флота вообще не будет, или его не будет у агропрома. А будет, скажем, у нефтяников, которым навигация по малым рекам нужна как воздух.

Если агропром не в состоянии сохранить флот, то необходимо принимать решение вышестоящим организациям. Хозяйство должно быть у хозяина.

С. КАМЕНЕВ.

Электронная библиотека (репозиторий) Томского государственного университета
http://vital.lib.tsu.ru

Выездная общественная приемная

Проблемы северного города

Немало писем приходит в редакцию газеты «Красное знамя» из г. Колпашева. Характер получаемой почты и предопределил состав группы членов общественной приемной, которые выезжали недавно в северный город: заведующий жилищно-бытовым отделом облсовпрофа А. Л. КРЕЩЕНКО, заместитель начальника ОБХСС УВД Я. А. ТОДОР. На месте к нам присоединилась собственный корреспондент газеты «Красное знамя» Н. А. ГОЦУЦУРА.

ЧТО ПОРОЖДАЕТ ЖАЛОБЫ

— Видели наши кафе? — поинтересовался первый секретарь горкома партии Г. С. Жуков.

— Вчера попробовали перекусить с дороги, но в Колпашеве это — проблема из проблем.

— Что верно, то верно. Ресторан «Обь» закрыли из-за ветхости здания, а новый еще не закончен. Столовых вроде и много, но большинство ведомственные. Правда, оборудовали шесть кафе и еще четыре введем вскоре, так что должны наступить перемены...

— А чем будете кормить людей?

— Вопрос непростой. Есть свежая рыба, выпекаем кондитерские изделия, ежедневно продаем до тонны мороженого... Но ассортимент беден. Еще больше болевых точек в торговле. Все это, конечно, порождает недовольство людей, жалобы.

Более половины писем вызваны недостатками в работе торговли и общественного питания, хотя, казалось бы, в отрасли такой многочисленный аппарат и есть кому работать. Ведь только в Колпашевском райкоме профсоюза работников торговли и потребкооперации, не считая работников шести орсов и урсов, более 1.400 человек. Так в чем же дело?

— Причин много, — считает председатель райкома профсоюза З. В. Былина. — Не хватает магазинов...

— Но ведь все торговые точки получают товары на своих базах, — возразили мы, — посмотрите, в промтоварных магазинах различных ведомств одни и те же часы и трусы... А если бы объединить торговые организации в одну систему. Как выиграло бы дело. Сколько людей удалось бы высвободить, сколько сэкономить заработной платы...

ПРОБЛЕМЫ РАБОТНИКОВ ПРИЛАВКА

— О нас вспоминают чаще всего, когда кто-нибудь провинится, — сказала на встрече секретарь партийного бюро, начальник отдела кадров Колпашевторга Т. С. Петрова. — А сколько у нас трудностей, начиная с того, что нет общих с семьями выходных! Детей не с кем в субботу-воскресенье оставить. А сколько незаслуженных оскорблений приходится выслушивать порою за чужие грехи. До начала августа на прилавках не было овощей и фруктов. С хлебокомбината привозят иногда такой хлеб, что стыдно. Из Томска печенье приходит — половина раскрошена. Условия работы неудовлетворительные: на весь торг — четверо электронных весов. Сколько же сил и времени приходится тратить впустую!

А перебои с поставками товаров? Еще в мае торгу отгрузили из Томска несколько контейнеров, да так и стоят они в речном порту. И есть товар, и не в руках. Это одна из причин отставания торга за полугодие на 600 тысяч рублей.

Мы убедились, что плохо работают местные предприятия пищевой промышленности. Так, овощеводческий совхоз почему-то свернул работу в последние годы. Нынче в продажу не поступило ни килограмма овощей. В жаркие дни августа пивзавод готовил только квас. Не было лимонада и других напитков. Не наладил расфасовку мороженого гормолзавод, а при торговле весовым скапливаются большие очереди. Очень беден выбор хлебобулочных и кондитерских изделий.

Об отсутствии заботы о работниках торговли северного города с горечью рассказала председатель профкома Е. А. Жгилева. Плохо с жильем, мало выделяют мест в детские учреждения. Путевки в санатории — только в зимнее время. Нет топлива.

Конечно, не только бедами делились работники прилавка. Они рассказали о победителях социалистического соревнования, конкурсов по профессиям, лучших наставниках, ветеранах труда отрасли. Но во всех рассказах оставался горький осадок. И работники торговли, и покупатели были бы в выигрыше, организуй дело лучше управление торговли, руководство облпотребсоюза, других ведомств, чьи орсы расположены в Колпашеве.

ПОПРОБУЙ ПООБЕДАЙ

Первые впечатления не обманули. И хотя в Колпашеве управлению общественного питания принадлежит 20 столовых и столько же буфетов и кафе, есть точки общепита других ведомств, но пообедать приезжему непросто. Наконец, мы рискнули взять окрошку в столовой речпорта. Но в ней из овощей было лишь немного зеленого лука, кусочки картофеля. Даже приобретенные нами дополнительно по два яйца не придали особого вкуса этому странному блюду. Прилично пообедать нам удалось в столовой конторы райпотребсоюза. Здесь и ассортимент блюд, и качество приготовления на довольно высоком уровне.

О скудости ассортимента прежде всего и зашел разговор во время встречи с работниками общепита. Ссылались на нехватку машин: один грузовик на 40 точек, пока развезет продукты, какое уж там качество. Но это — одна сторона проблемы.

— Никто в Колпашеве не заинтересован в развитии общественного питания по-настоящему, — говорила заместитель директора районного управления общественного питания О. М. Волкова. — Открыта одна столовая, и та в «Уралочке», мало приспособленной к холодам. Люди работают в тяжелых условиях, особенно в школьных столовых. Нет овощей, а что из Томска довозят — гниль. Не решен вопрос с фондами на мясо. Неделями, особенно зимой, рыбные дни. Есть надежда на кафе, но и в них торговать пока нечем...

А ГДЕ ЖЕ ОВОЩИ?

В совхозе «Тогурский» мы встретились с директором Н. И. Екименко, главным агрономом А. А. Пинаевым. Хозяйство до недавних дней числилось за «Плодоовощпромом» и дошло, что называется, до ручки. Штат — 412 человек. Но чем заняты люди? Ведь из двух теплиц одна слована, во второй выращивают рассаду капусты. Из 1.054 гектаров под овощами едва ли треть площади: немного свеклы, моркови, картофель. Эта продукция попадет на стол колпашевцев лишь осенью, а ранними овощами никто не занимается. Для чего же тогда теплицы?

— За два года, — сетует директор совхоза, — никак не можем решить вопрос о строительстве зимней теплицы. Руководители объединения «Плодоовощпром» у нас почти не бывают. Заглянул в 1985 году тогдашний директор М. В. Неприятелев, а что толку. Посетил в минувшем один раз и В. Е. Кожемяков. Тот же результат.

— Чем же занимается совхоз?

— Производим мясо и молоко. Хозяйство убыточное. Правда, сейчас вздохнули с облегчением: нас передали в агропром. Сразу почувствовали перемены. Будем строить теплицу. Уже в будущем году надеемся обеспечить колпашевцев ранними овощами.

В ЛЕСУ БЕЗ ДРОВ

К назначенному часу в редакцию городской газеты «Советский Север» пришло более 30 человек. С нами вели прием и заместитель председателя горисполкома В. И. Милик, редактор газеты В. Ф. Турбин.

Картина открылась удручающая. Еще в 1985 году уплатили за подвозку дров в «Трансагентство» В. В. Крупенникова. Много раз ходила, напоминала. Зиму прожила без топлива, вспомнить страшно. В начале минувшего года ей вернули деньги. В марте она снова выписала 9 кубометров. Везут второй год...

— Дров нет, проблема неразрешимая, — жаловались нам Т. И. Манякова и многие другие колпашевцы. А ведь в частных домах живет каждый третий в городе, многие — пенсионеры, ветераны крупнейшего деревообрабатывающего предприятия — Тогурского ЛПК.

Так неужели действительно нет дров? Ничего подобного. Горы древесных отходов не используются на комбинате, а топить нечем. Повинны в этом и горисполком, и руководители комбината, допустившие поразительную волокиту, оставившие без топлива сотни людей...

НЕ ВЕРИМ В СПРАВЕДЛИВОСТЬ

Такое заявление приходилось слышать не раз. Вот факты. Семья Е. П. Митраковой, где четверо детей, живет в квартире площадью 20 квадратных метров. Номер льготной очереди — 8, но нет уверенности, что квартира будет получена в свою очередь. Жилье в Колпашеве распределяется келейно. Не вывешивают списки очередников, нередко нарушают правила распределения. Рождаются слухи, недовольство, неуверенность, жалобы. Каждый второй, побывавший на приеме, жаловался именно на беспорядки при распределении жилья, назывались адреса людей, получивших квартиры в обход очереди, незаконно. Люди негодовали, возмущались несправедливостью.

Да, формальный подход к нуждам людей вызывает обоснованные жалобы.

Вот хотя бы такая история. До 1980 года жили в своем доме Анна Филипповна Терентьева и ее муж, вернувшийся с фронта инвалидом первой группы, слепым. Возделывали небольшой приусадебный участок. Но содержать дом стало тяжело. Отдали его безвозмездно сельсовету, получив взамен однокомнатную квартиру, да еще гарантийное письмо, что за супругами закрепляется одна сотка их бывшего участка. Умер фронтовик, а вдову солдата лишили и того маленького клочка земли, который напоминал о многих прожитых годах. Да ведь и сама Анна Филипповна — частичка истории города: в годы войны была председателем артели имени 8 Марта, где шили одежду для фронтовиков. В 1942 году приняли ее в партию. И не столько о земле хлопочет она, сколько о том, чтобы поступили справедливо, не лишили памяти о муже...

О многом рассказали колпашевцы на многочисленных встречах. Жалобы взяты на контроль заместителем председателя горисполкома В. И. Миликом, редакциями газет «Советский Север» и «Красное знамя».

С. ПОЗДНЯКОВА,
заведующая общественной приемной редакции газеты «Красное знамя».

МЕЖДУНАРОДНАЯ ИНФОРМАЦИЯ
РЕПОРТЕРЫ ТАСС СООБЩАЮТ

О ЧЕМ ПИШУТ ГАЗЕТЫ МИРА

Проблемы сохранения мира и разоружения остаются главными темами печатных органов многих стран. Как пишет французская «Юманите», сейчас устранены многие препятствия, стоявшие на пути достижения советско-американской договоренности. Советский Союз проявил большую гибкость, пойдя на некоторые существенные уступки. Все условия для заключения соглашения по «нулевому варианту» налицо, однако существует один фактор неуверенности — судьба установленных на 72 ракетах «Першинг 1-А», размещенных в ФРГ, ядерных боеголовок. Газета осуждает молчание Франции по этому важнейшему вопросу.

Софийское совещание секретарей Центральных Комитетов коммунистических и рабочих партий стран — членов СЭВ по экономическим вопросам, пишет болгарская «Работническо дело», комментируя его итоги, имеет исключительно важное значение для дальнейшего совершенствования социалистической экономической интеграции. Намеченные участниками совещания меры призваны содействовать дальнейшему ускоренному развитию братских стран, более полному раскрытию созидательных возможностей социализма, существенному повышению роли СЭВ в процессе совершенствования сотрудничества.

В Персидском заливе происходит эскалация напряженности. США под предлогом эскортирования танкеров-нефтевозов сосредоточили здесь большой отряд своих ВМС. Японская «Иомиури» отмечает, что за шесть последних дней — с 29 августа по 3 сентября — в районе было атаковано 19 нефтеналивных судов и сухогрузов.

«Болевой точкой» на фронте трудовых конфликтов в Южной Корее остается город Ульсан, где уже три дня продолжаются ожесточенные выступления нескольких десятков тысяч рабочих машиностроительной корпорации «Хиондэ», пишет сеульский корреспондент японской «Майнити». Бастующие требуют улучшения условий труда и повышения заработной платы.

Очередное испытание крылатой ракеты

ВАШИНГТОН. В Соединенных Штатах проведено очередное испытание крылатой ракеты «Томагавк», в ходе которого отрабатывался удар ракеты по цели с пикирования. Об этом сообщил на очередном брифинге в Пентагоне представитель американского военного ведомства Роберт Симс. По его словам, в ходе испытания ракета была запущена с борта подводной лодки, находившейся в подводном положении у берегов штата Калифорния. Ракета, оснащенная 1.000-фунтовой неядерной боеголовкой, пролетела по запланированному маршруту 400 миль, при приближении к цели на острове Сан-Клементе увеличила высоту полета и спикировала на цель. «Это было испытание с пикированием на конечном участке траектории, — заявил Р. Симс. — Это двадцатое испытание по программе «Томагавк». Целью являлся укрепленный объект». Как разъяснил далее Симс, это было уже пятое испытание «Томагавка» в «атаке цели с пикирования».

Как заявил представитель Пентагона, в настоящее время США располагают 30 подводными лодками и 17 боевыми кораблями, «способными осуществлять операции с ракетами «Томагавк», отказавшись, однако, сообщить, сколько именно кораблей и подводных лодок оснащено ракетами этого типа. США намерены довести число подводных лодок, оснащенных ракетами «Томагавк», до 107, а число кораблей до 91. «Ко времени завершения программы закупок в 1993 году, — заявил Р. Симс, — у нас будет 3.994 ракеты «Томагавк», и примерно 1.000 из них развернута или находится в распоряжении флота в настоящее время».

Представитель Пентагона категорически отказался отвечать на вопрос о том, развернуты ли ракеты такого типа на кораблях ВМС США, находящихся в районе Персидского залива.

БУЭНОС-АЙРЕС. Несколько мощных взрывов прогремели в четверг в типографии, где частично печатается прогрессивная газета «Пахина 12».

Как сообщают радиостанции, группа вооруженных людей в военном обмундировании (лица их были закрыты масками) ворвалась на территорию типографии. Террористы избили находившихся там нескольких человек, а затем подложили зарядные устройства под наиболее важные узлы печатающей машины. В результате взрывов типографское оборудование полностью пришло в непригодность, зданию нанесен значительный ущерб.

Все произошло в считанные минуты. По мнению комментаторов, налет совершила группа лиц, имеющих специальную подготовку.

ЛОНДОН. Руководство крупнейшей в мире британской страховой компании «Ллойд» заявило здесь, что со времени начала конфликта в районе Персидского залива фирма выплатила в качестве компенсаций за ущерб, нанесенный судам, плавающим в этом районе, 1 миллиард фунтов стерлингов.

Одновременно было сообщено, что прибыль компании от страхования одного судна, следующего в залив и обратно, составляет в среднем 1 миллион фунтов стерлингов.

ПАРИЖ. Сильный ветер, скорость которого достигает 60 км/час, волнение силой более шести баллов создают непреодолимые препятствия для деятельности французской научной экспедиции, предпринимающей обследование корпуса гигантского океанского лайнера «Титаник». Это судно затонуло в 1912 году в районе острова Ньюфаундленд на глубине свыше 3.800 метров. Вот уже в течение двух дней подряд непогода мешает научно-исследовательской подводной лодке «Наутилус» совершить погружения к затонувшему кораблю.

Сейчас идет заключительный этап экспедиции, которая должна завершиться 9 сентября. Основное внимание во время предстоящих погружений будет уделено обследованию внутреннего пространства корабля с помощью специальной мобильной телекамеры «Робен». Она соединяется с «Наутилусом» специальным кабелем длиной свыше 70 метров, что позволяет ей свободно проникать во внутренние помещения «Титаника».

ПАГУБНЫЕ ПОСЛЕДСТВИЯ КУРЕНИЯ

ПАРИЖ. В настоящее время курение является одной из основных причин смертности во Франции. К такому выводу пришли известные французские ученые Жан Бернар и Морис Тюбиана, подготовившие специальный доклад для министерства здравоохранения.

Франция, указывается в докладе, занимает одно из первых мест в мире по потреблению табака — в год на взрослого жителя страны приходится примерно 2,4 килограмма этого зелья. Каждый десятый умерший во Франции погибает в результате курения. Это и неудивительно, ведь, к примеру, двукратно возросшее потребление табака за последнее десятилетие повлекло за собой увеличение числа заболеваний только раком легких на 40 процентов.

Все ощутимее становятся и экономические последствия массового увлечения сигаретами, указывают ученые. Еще десять лет назад убытки, вызванные частыми болезнями курильщиков, составляли 26 миллиардов франков. Сейчас ежегодный ущерб от курения исчисляется 46 миллиардами франков.

Особое беспокойство вызывает все возрастающее пристрастие к табаку среди молодежи. По подсчетам ученых, 12 процентов ребят в возрасте от 12 до 13 лет уже регулярно курят, в шестнадцать лет опасной привычкой охвачена ровно половина юношей и девушек, а среди восемнадцатилетних курят уже более 65 процентов.

Вызывающая тревогу статистика всячески замалчивается, подчеркивают ученые. Объясняется это в первую очередь финансовыми интересами табачных магнатов. Достаточно сказать, что ежегодно на рекламу своей продукции только во Франции они затрачивают примерно миллиард франков. По сравнению с этим смехотворными выглядят суммы, ассигнуемые министерством здравоохранения на ведение антитабачной пропаганды.

Подводя итог своему исследованию, ученые призывают развернуть широкую общенациональную кампанию по борьбе с курением. Они предлагают принять меры, которые оградили бы некурящих от сигаретного дыма в повседневной жизни, а также значительно повысить налоги на производство табачных изделий и розничные цены на них.

Главное качество — сердечность

Пятый год после окончания медицинского института работает Ирина Петровна Губина терапевтом в Чаинском районе. Из них два с половиной года — в центральной районной больнице. Ирина Петровна не только грамотный специалист, но и прекрасный человек, у нее сложились хорошие отношения в коллективе.

За те несколько лет, что она работает в районе, ее узнали многие пациенты. И все отличают главное ее качество — сердечность. И еще — способность сопереживать. Ее деликатность, негромкий голос и внимательный взгляд располагают людей. Она никогда не считается со временем, всегда навестит престарелых пациентов на своем участке. И они ждут ее с нетерпением, потому что знают: Ирина Петровна успокоит и ободрит, назначит необходимое лечение. И потом еще несколько раз навестит, проверит эффект лечения.

Ирина Петровна постоянно пополняет и совершенствует свои профессиональные знания, всегда готова поделиться приобретенным опытом с младшими коллегами по труду.

Фото Л. Петроченко.

Экономика, время, мы

Ответственность — взаимная

Аксиому сервиса — «клиент всегда прав» — уточнили работники бытового обслуживания Ленинграда, начавшие внедрение новой системы взаимоотношений между бытовиками и населением.

— До недавних пор некоторые клиенты не спешили с получением вещей, сданных в мастерские, — говорит заместитель начальника управления бытового обслуживания населения исполкома Ленсовета А. Корж. — Из-за этого предприятия терпели потери, особенно это стало заметным после перехода на хозрасчет. Ведь если раньше плата бралась вперед, за еще не выполненные услуги, то теперь предприятие получает с клиента деньги после выполнения его заказа. И если задерживается оплата, убытки возрастают.

Теперь исполком Ленсовета разрешил ввести дополнения к действующему прейскуранту. Если выполнение заказа задерживается по вине, к примеру, химчистки, то за каждый просроченный день она обязана выплатить заказчику десять копеек. В свою очередь установлена и его ответственность: если вещь лежит больше трех дней после назначенного срока, за каждые сутки хранения заказчик платит пять копеек. Квитанция, таким образом, превращается в своеобразный договор о взаимной ответственности обеих сторон.

Л. ФРОЛОВ,
корр. ТАСС.

Ленинград.

ОТРЯД МЕДИКОВ

В этом году впервые по инициативе ректората и общественных организаций Томского медицинского института сформирован и с 17 августа приступил к работе отряд лечебно-профилактической помощи механизаторам села на период уборки. Укомплектован он опытными специалистами: кандидатами медицинских наук Б. С. Ходкевичем и И. Р. Семиным, врачами-терапевтами И. И. Шляпиным, Т. Г. Ивановой. Принял участие в работе отряда доцент кафедры ЛОР болезней Н. Ф. Бабин.

В задачи передвижного медицинского подразделения входит лечебно-профилактическая помощь механизаторам, животноводам непосредственно по месту работы на полевых станах, на фермах. Кроме того, в контакте с местными органами здравоохранения сотрудники медицинского института проводят консультативный прием в участковых больницах, сельских амбулаториях, выступают с лекциями.

Уже первые дни работы в Томском районе показали перспективность и целесообразность деятельности подобных формирований. Благодаря хорошо спланированной программе только за три дня работы в Турунтаевской участковой больнице врачи осмотрели, проконсультировали более 90 человек. Хирург Б. С. Ходкевич сделал три небольшие операции.

Приближение квалифицированной медицинской помощи к сельским жителям способствует раннему выявлению заболеваний, профилактике тех расстройств здоровья, которые вызывают потерю трудоспособности механизаторов. Работа отряда — в какой-то степени и начало реализации проекта ЦК КПСС и Совета Министров СССР «Основных направлений развития охраны здоровья населения и перестройки здравоохранения СССР в XII пятилетке и на период до 2000 года», где, в частности, сказано: «...освободить врачей от не свойственных им функций, сосредоточив их усилия только на непосредственной работе, связанной с оказанием медицинской помощи населению...».

Впереди у отряда медиков работа в Шегарском и Бакчарском районах.

И. СЕМИН,
руководитель отряда,
преподаватель ТМИ.

Фельетон

«БОКС ПО ПЕРЕПИСКЕ»

Сторонники эпистолярного жанра охотно участвуют в шахматных баталиях. Не видя своего соперника, они безропотно отдают свои фигуры, пытаясь загнать короля, что называется, в угол, и делают все возможное, чтобы в углу не оказаться самим. Трудно сказать, сколько их сегодня — увлеченных «шахматами по переписке», которые прочно вошли в спортивную жизнь всех слоев населения.

А вот однажды в одной из популярных телепрограмм прозвучало название абсолютно неизвестной доселе спортивной дисциплины — «бокс по переписке». Естественно, сразу же возник вопрос: что это такое? Но даже самое всезнающее племя спортивных журналистов не смогло рассеять густо витавший над новшеством туман. Разгадка пришла в виде увесистой пачки писем, авторы которых — жильцы дома № 27-ж на ул. Пушкина и руководители различных инстанций.

Если упомянутая дисциплина и существует, то эта переписка — лучший ее образец. Поэтому для удобства изложения вполне приемлема боксерская терминология.

Итак, на ринге — достойные соперники: в одном углу — жильцы дома № 27-ж, в другом — ПЖРТ Октябрьского района. Первый удар нанесли жильцы в августе аж 1982 года!

«В нашем доме затоплен подвал, образовалось целое болото. От запаха и огромного количества комаров нельзя открывать окна. Виновник заболачивания — кафе «Жемчужина», располагающееся на первом этаже дома. Здесь не работают сантехнические узлы, моечные раковины постоянно забиваются, и нередко сброс стоков через дырявое перекрытие идет прямо в подвал. Сантехникой в кафе никто серьезно не занимается...».

Трест оказался натренированным спортсменом и легко уклонился от удара с помощью отписки о скорейшем и незамедлительном ремонте подвальной канализации. Мер, разумеется, никаких не было принято.

С 1983 года по 1985-й бой шел преимущественно на дальней дистанции, причем ПЖРТ нарушал правила честного боя, а жильцы пытались найти рефери: обращались то в областную и центральную газеты, то в комитет по телевидению и радиовещанию, то снова в городской комитет народного контроля, то в Октябрьский райком КПСС. Такие авторитетные судьи вполне могли бы заставить капитулировать любого противника, но отнюдь не такого, изрядно поднаторевшего в «боксе по переписке», как Октябрьский ПЖРТ. Его ответные удары вызывали явные заминки соперника.

«Капитальный ремонт труб холодного водоснабжения включен в план работ на 1985 год...».

«Капитальный ремонт системы отопления, водоснабжения, канализации включен в план ГРСУ-15 на II квартал 1986 года...». В общем, стандартные удары удачно перемежались нырками, уклонами и блоками.

И так — раунд за раундом. Жильцы многострадального дома нападали, ибо отступать уже некуда, сдаваться не собирались и ринулись в ближний бой. Второе дыхание они обрели, когда получили поддержку — ответ за подписью председателя райисполкома О. В. Козловской, в котором была названа самая последняя, самая окончательная, не подлежащая отражению со стороны ПЖРТ, дата: «В целях предотвращения затопления подвала до 5 июля 1987 года будет произведена реконструкция системы наружной канализации».

Да, не пора ли ударить в гонг и завершить общей победой многораундовую борьбу участников «бокса по переписке»?

Канализационные стоки в подвал дома по улице Пушкина, 27-ж, сбрасываются до сих пор.

А. ОЛЕАР.

Электронная библиотека (репозиторий) Томского государственного университета
http://vital.lib.tsu.ru

К 175-летию Бородинской битвы

В деле при Бородине...

Изведал враг в тот день немало,
Что значит русский бой удалый,
Наш рукопашный бой!..

М. Ю. ЛЕРМОНТОВ.

Когда ранним холодным утром, около 5 часов 30 минут 26 августа (7 сентября) 1812 года, началось историческое Бородинское сражение, основные силы наполеоновской «великой армии» были брошены на левый фланг русских — так называемые Багратионовы флеши у деревни Семеновское. Однако лобовые атаки неприятеля разбивались о железную стойкость русских войск. Около 10 часов утра началась атака корпуса вице-короля Евгения Богарне на укрепление, сооруженное ночью накануне сражения в самом центре расположения русского фронта. Это была Курганная высота, на которую поставили 18 пушек, а у подножия заняли боевые позиции три егерских полка и части 7-го пехотного корпуса генерала Н. Н. Раевского.

Курганная высота давала возможность батарее, выдвинутой над линией русских войск, вести прицельный артиллерийский обстрел в широком секторе. Это была важнейшая позиция русских войск. Здесь и завязались ожесточенные бои, в которых совершили свои замечательные подвиги и наши земляки — воины Томского пехотного полка.

39-й Томский пехотный полк в начале Отечественной войны входил в состав сформированной в Сибири 24-й пехотной дивизии, которой командовал генерал-майор П. Г. Лихачев, шеф Томского полка. Полк занимал позиции в рядах 6-го пехотного корпуса генерала Д. С. Дохтурова на правом фланге батареи (кроме Томского пехотного полка, в Бородинском сражении участвовали и другие сибирские части — Тобольский пехотный, Сибирский и Иркутский драгунские, Сибирский гренадерский и Красноярский егерский полки, несколько батарей Восточно-Сибирской артиллерийской бригады).

Штурм батареи Раевского был начат в 9 часов 30 минут утра. Несмотря на неудачи и большие потери, наступающие вражеские колонны во главе с генералом Бонами все более усиливали натиск и, наконец, ворвались на батарею.

Узнав об этом, командующий армией генерал М. Б. Барклай-де-Толли посылает в район батареи для выяснения обстановки своего адъютанта майора В. И. Левенштерна (впоследствии генерала, автора интересных «Записок» о войне). **«Я увидел,** — вспоминал Левенштерн, — **что батарея была во власти французов. Наши войска отступали... Нельзя было терять ни минуты».** А в это время справа, недалеко от батареи Раевского, занимал боевые позиции один из батальонов Томского пехотного полка. Левенштерн поспешил туда, и батальон под командованием майора Постникова пошел на штурм захваченной французами батареи, увлекая за собой остальные подразделения Томского полка.

Отважную контратаку смельчаков-томичей, ударивших по французам с фланга, поддержали отступившие защитники батареи Раевского. В наступление перешли батальон Уфимского полка, 18-й Красноярский егерский полк, Иркутский и Сибирский драгунские полки и другие части, которые лично поднял в контратаку начальник штаба 1-й Западной армии генерал А. П. Ермолов, прибывший с поручением главнокомандующего М. И. Кутузова. **«Нужны были дерзость и мое счастье, и я успел...** — докладывал Ермолов. — **Батарея во власти нашей».** В рапорте командиру 6-го корпуса генералу Дохтурову генерал Раевский высоко отозвался о действиях освобождавших батарею частей: **«В мгновение ока опрокинули они неприятельские колонны и гнали их до кустарников столь сильно, что едва кто из французов спасся...».**

Томский полк и другие части вернули русскому командованию очень важную позицию, и тут же на батарее генерал Ермолов поздравил всех, кто участвовал в ее освобождении, особо выделив Томский полк. **«Пример Томского полка,** — пишет в своих «Записках» Левенштерн, — **был признан самым выдающимся событием дня на батарее».**

Еще одну атаку на батарею, в 11 часов утра, предприняли французы, но и она была отбита героическими защитниками этого важного опорного пункта русского войска. После того, как ценой огромных потерь французы к полудню овладели наконец флешами Багратиона, Наполеон принял решение перенести центр тяжести наступления своей армии на батарею Раевского, сосредоточив для этого огромные силы — 35 тысяч человек и около 300 орудий. Со взятием флешей борьба за батарею Раевского становилась вторым центральным моментом Бородинской битвы. Предвидя это, М. И. Кутузов организует успешный удар кавалерийских полков генералов Ф. П. Уварова и М. И. Платова по левому флангу противника и, используя двухчасовую задержку атаки на батарею Раевского, в этот критический момент производит перегруппировку войск, подтянув сюда подкрепление.

В середине дня в помощь корпусу Раевского, понесшему значительные потери, был направлен 6-й пехотный корпус генерала Дохтурова. Прикрывать батарею стали 7-я и 24-я дивизии. Непосредственная оборона легендарной батареи была поручена 39-му Томскому пехотному и 40-му егерскому полкам. В помощь им придавалась рота Бутырского полка, а остальные части 24-й дивизии располагались вокруг батареи.

Примерно в 2 часа дня Наполеон приказал начать новую, уже третью, атаку на батарею Раевского. Три пехотные и три кавалерийские дивизии вице-короля Е. Богарне, подкрепленные дивизией «молодой гвардии» генерала Клапареда, со всех сторон наседали на защитников Курганной высоты, в первых рядах которых стояли томичи. Артиллерийский обстрел высоты, и так не прекращавшийся, еще более усилился. Однако это не сломило героических защитников батареи. **«Пехота наша с чудесной твердостью выдержала ужаснейший пушечный огонь»,** — писал командующий армией Барклай-де-Толли в донесении Кутузову.

Вся Курганная высота была объята густым пороховым дымом. Но вот смолкла вражеская артиллерия, и в новую атаку на батарею ринулись колонны неприятельской пехоты. **«Одновременно,** — пишет участник событий адъютант Кутузова и историк А. И. Михайловский-Данилевский, — **на дивизии сибиряков сосредоточивались отчаянно усилившиеся кавалерийские атаки французов».** Конница генерала О. Коленкура повела наступление на левый фланг батареи Раевского. Полку кирасиров удалось с тыла прорваться на батарею, но на их пути встали солдаты Томского полка и егеря. Произошла ожесточенная схватка русских солдат-пехотинцев с тяжелой навалерией французов, кирасирами, одетыми в металлические латы. Однако и они не спасали «железных людей» от штыков и прикладов русских чудо-богатырей.

Пока Томский полк и егеря вели ожесточенный бой с французской кавалерией, со всех сторон батарею атаковали колонны неприятельской пехоты. Воины-томичи вместе со своими товарищами повернули оружие против нее. Но неприятельские войска все яростнее рвались на батарею. Горстка русских воинов героически отбивалась от наседавших врагов, но атакующие подавили их числом.

Оставшиеся в живых солдаты и офицеры Томского и егерского полков вступили в смертельную рукопашную схватку с врагом. Когда же многие защитники батареи пали смертью храбрых и стало ясно, что французы одолевают, командир дивизии генерал Лихачев, израненный, со шпагой в руках бросился навстречу врагу, не желая пережить поражение своей дивизии. Исколотый штыками и залитый кровью генерал был взят в плен и представлен Наполеону, который из уважения к мужеству русского генерала приказал вернуть ему шпагу. Но тот отказался принять ее из рук врагов. Вскоре генерал Лихачев скончался от ран. На валах батареи погибли смертью героев почти две трети воинов Томского полка. Отдавая дань героизму и стойкости защитников батареи Раевского, французы назвали их «стальной массой, сверкающей пламенем».

Батарея Раевского к 4 часам дня была захвачена неприятелем. Остатки 24-й дивизии и других пехотных частей, героически оборонявших батарею, вынуждены были оставить разрушенный врагом редут и отойти на новые позиции. А с наступлением темноты, когда Наполеон отвел войска на исходные рубежи, русские части вновь заняли батарею Раевского. В своем донесении М. И. Кутузов писал: **«Батареи переходили из рук в руки, и кончилось тем, что неприятель нигде не выиграл ни на шаг земли с превосходными своими силами».**

Сражение за батарею Раевского знаменовало полный крах общего замысла Наполеона. Неприятель понес здесь значительные потери, особенно в коннице. На подступах к Курганной высоте и на батарее были уничтожены лучшие силы наполеоновских войск.

В этом сражении отличились многие русские воины и среди них — солдаты и офицеры Томского полка. В составленном именном «Списке особенно отличившихся в деле 26-го числа августа при селении Бородине, коим испрашивается вознаграждение» в разделе «Томский пехотный полк» названы Иван Попов, Николай Крутых, Иван Кошкарев, Иван Левашов, Афанасий Налабардин и другие воины-томичи, показавшие «неустрашимую храбрость в деле».

Так вместе со всей Россией храбро сражались воины-томичи, защищая Родину от иноземного порабощения. Боевые традиции героев Бородинского сражения дороги и близки каждому из нас.

Л. БОЖЕНКО,
доктор исторических наук, профессор Томского университета.

Телевидение

ВОСКРЕСЕНЬЕ, 6 сентября
ПЕРВАЯ ПРОГРАММА
МОСКВА

7.00 — «90 минут». 8.30 — Ритмическая гимнастика. 9.15 — 36-й тираж «Спортлото». 9.30 — «Будильник». 10.00 — «Служу Советскому Союзу!» 11.00 — «Утренняя почта». 11.30 — «Клуб путешественников». 12.30 — «Музыкальный киоск». 13.00 — «Сельский час». 14.00 — «Здоровье». 14.45 — «Война и мир». 4-я серия. «Пьер Безухов». 16.20 — Чемпионат мира по легкой атлетике. 17.50 — Концерт артистов французской эстрады. 18.05 — Международная панорама. 18.50 — «Товарищ песня». 19.30 — «Вокруг смеха». 21.00 — «Время». 21.35 — «Прожектор перестройки». 21.45 — Телемост Москва — Варшава. 23.25 — Новости.

ВТОРАЯ ПРОГРАММА
МОСКВА

8.00 — «На зарядку становись!» 8.20 — «Зеленая пилюля». Мультфильм. 8.30 — Концерт. 9.00 — «Русская речь». 9.30 — Из сокровищницы мировой музыкальной культуры. Д. Шостакович. 10.30 — Лирика В. Маяковского. Читает народный артист СССР О. Басилашвили. 11.05 — Чемпионат СССР по служебному собаководству. 11.35 — «Радуга». 12.00 — «Мир и молодежь». 12.35 — «Большая нефть». Документальный телефильм. 13.30 — Русская фортепьянная музыка. 14.05 — «Разрешите войти». О воспитании нравственности. 14.40 — «Живая природа». 15.40 — Играет виолончелист Антонио Менезес (Бразилия). 16.00 — «На задней парте». Мультфильмы. 16.30 — «Возвращение». Премьера художественного телефильма. 1-я и 2-я серии. 18.55 — К 70-летию Великого Октября. Страницы советского искусства. Литература и театр. Фильм 4-й. 20.00 — «Спокойной ночи, малыши!» 20.15 — Матч сборных команд СССР и США по прыжкам в воду. 20.45 — Документальный телефильм. 21.00 — «Время». 21.35 — «Прожектор перестройки». 21.45 — «Вариант «Зомби». Художественный фильм.

ПОНЕДЕЛЬНИК, 7 сентября
ПЕРВАЯ ПРОГРАММА
МОСКВА

7.00 — «90 минут». 8.35 — Футбольное обозрение. 9.05 — «Война и мир». 3-я серия — «1812-й год». 10.25 — Новости. С 10.30 до 16.00 — перерыв. 16.00 — Новости. 16.10 — «Прожектор перестройки». 16.20 — «Русская речь». 16.50 — Концерт. 17.15 — Встреча школьников со слесарем Киевского производственного объединения им. Артема, депутатом Верховного Совета УССР Л. Кононенко. 17.45 — К 175-летию Бородинского сражения. «...И вечной памятью двенадцатого года». Документальный телефильм. 18.15 — «Ускорение и перестройка». 18.45 — «Сегодня в мире». 19.00 — Хоккей. Кубок Канады. Сборная Канады — сборная СССР. 20.40 — П. И. Чайковский — Торжественная увертюра «1812-й год». 21.00 — «Время». 21.35 — «Прожектор перестройки». 21.45 — Чемпионат мира по легкой атлетике. 23.05 — «Бразилия». Кинопрограмма. 23.45 — «Сегодня в мире».

ВТОРАЯ ПРОГРАММА
МОСКВА

8.00 — Утренняя гимнастика. 8.15 — Документальный фильм. 8.35, 9.35 — «Слово о полку Игореве» и русская культура». 9.05 — «Право на диплом». Научно-популярный фильм. 10.05 — Учащимся СПТУ. Основы информатики и вычислительной техники. 10.35, 11.40 — Биология. 6-й класс. 10.55 — «Наука и жизнь». 11.25 — Научно-популярный фильм. 12.00 — «Вариант «Зомби». Художественный фильм. 13.25 — История. 4-й класс. 13.55 — Новости. 14.05 — М. И. Глинка. 14.50 — Астрономия. 10-й класс. 15.20 — Чемпионат мира по тяжелой атлетике.

С 15.35 до 18.05 — перерыв.

18.05 — Новости.

ТОМСК

18.15 — «Фрукты, овощи и розы». Документальный фильм. 19.00 — «День области». 19.15 — «От идеи — к внедрению». «Для здоровья людей». Ведущий — профессор Ю. П. Похолков.

МОСКВА

20.00 — «Спокойной ночи, малыши!»

ТОМСК

20.15 — «Легко ли быть лидером?». Репортаж с полей Асиновского района. 20.40 — «Поет Н. Яремчук». Фильм-концерт.

МОСКВА

21.00 — «Время». 21.35 — «Прожектор перестройки». 21.45 — «Мост через жизнь». Премьера художественного телефильма. 1-я серия. 23.00 — «Выбираю дело». Документальный телефильм. 23.15 — Футбольное обозрение.

ТРЕТЬЯ ПРОГРАММА
МОСКВА

18.05 — Новости. 18.15 — Матч сборных команд СССР и США по прыжкам в воду. 18.35 — Чемпионат мира по тяжелой атлетике. 19.00 — «Служу Советскому Союзу!» 20.00 — «Спокойной ночи, малыши!» 20.15 — Международная панорама.

Редактор
Н. Г. НЕСТЕРЕНКО.

РЕКЛАМА
ОБЪЯВЛЕНИЯ
АНОНС
Вам, зрители

Дворец зрелищ и спорта

6 сентября. **«Как три мушкетера»** (две серии) — 17, 20.
7 сентября. **«Курьер»** — 19.

ВИДЕОТЕКА

6 сентября. **«Собака, остановившая войну»** — 10-20. **«Акселератка»** — 12, 14, 16, 18, 20.
7 сентября. **Мультсборник** — 10-20. **«Забавы молодых»** — 12, 14, 16, 18, 20.

Кино

В КИНОТЕАТРАХ:

«РОДИНА»

6 сентября. **«Сюрприз Афродиты»** — 9, 12-30, 14-10, 16, 18-10, 20, 21-40. **«Бий»** — 10-40.
7 сентября. **«Двое на острове слез»** — 9, 10-40, 12-30, 16, 18-10, 20, 21-40. **«Саффи»** — 14-10.

имени М. ГОРЬКОГО

6 сентября. **«Вверх тормашками»** (две серии) — 8-30, 11, 13-30, 16, 18-30, 21. **«Бенвенута»** — 9, 10-50, 12-40, 14-30, 16-20, 18-10, 20, 21-50.
7 сентября. **«Опасные гастроли»** — 9, 10-50, 12-40, 14-30, 16-20, 18-30, 21. **«На острие меча»** — 9, 10-50, 12-40, 14-30, 16-20, 18-10, 20, 21-50. Перед сеансами в 18-30 и 21 состоятся творческие встречи с кинодокументалистами.
6—7 сентября. Показ конкурсных фильмов фестиваля **«Производительные силы Сибири и Дальнего Востока».** В программе: **«Акуловы», «Восемь тысяч метров под водой», «Виктор Астафьев»** — 9, 10-20, 11-40, 13, 14-20, 15-40, 17, 18-20, 19-40, 21.

«ОКТЯБРЬ»

7 сентября. **«Сюрприз Афродиты»** — 9, 10-50, 12-40, 14-30, 16-20, 18-10, 20, 21-50. **«Хочу быть счастливым»** — 8-40, 12-10, 14, 16, 17-50. **«Скромное обаяние буржуазии»** — 19-40, 21-30. Фильм - сказка **«На златом крыльце сидели»** — 10-30.
6 сентября. **«Новые сказки Шахеразады»** (две серии) — 8-40, 11-10, 13-40, 16-10, 18-40, 21-10. **«Осень»** — 8-40, 12-10, 14, 16, 17-50. **«Скромное обаяние буржуазии»** — 19-40, 21-30. **«Маугли»** — 10-30.

«ПИОНЕР»

6 сентября. Мультсборник **«Лысый попугай»** — 9, 10-40, 12-20. **«Без сына не приходи»** — 14, 16. **«Лицом к лицу»** (две серии) — 18, 20-50.
7 сентября. Мультсборник **«Петух и боярин»** — 9, 11, 13. **«Юность Бемби»** — 15, 17. **«Оскар»** — 19, 21.

имени И. ЧЕРНЫХ

6 сентября. **«Новые амазонки»** — 9, 10-40, 12-20, 14, 16, 17-40, 19-20, 21. **«Одинокая женщина желает познакомиться»** — 9, 10-40, 12-20, 19-20. **«Папаши»** — 16, 17-40, 21. **«Золотые рога»** — 14-10.

«СИБИРЯК»

6 сентября. **«Бесконечная история»** — 9-20. **«Одинокая женщина желает познакомиться»** — 11, 12-40, 14-20, 16, 17-40, 19-20, 21.
7 сентября. **Мультсборник № 181** — 9-20. **«Двойник приходит на помощь»** — 11, 12-40, 14-20, 16, 17-40, 19-20, 21.

ДОМ КУЛЬТУРЫ ТЭМЗа

6 сентября. **«Тихое следствие»** — 17, 19, 21 (удл.).

ДВОРЕЦ КУЛЬТУРЫ И ТЕХНИКИ «АВАНГАРД»

6 сентября. **«Оскар»** — 17, 19, 21.

ВНИМАНИЮ КНИГОЛЮБОВ!

12 сентября в 14 часов в Доме культуры ТЭМЗа (пр. Ленина, 41) будет проводиться розыгрыш подписных изданий собраний сочинений:
Л. Кассиль — в 5 томах (72 экземпляра),
Г. Троепольский — в 4 томах (87 экземпляров).
Регистрация желающих участвовать в розыгрыше состоится с 8 до 11 часов. При себе иметь паспорт.

ДК ТЭМЗа объявляет набор детей 7—12 лет в музыкальные кружки: фортепьяно, баян, аккордеон. Запись проводится ежедневно у дежурного вахтера.

ОРГАННЫЙ ЗАЛ ФИЛАРМОНИИ
(пр. Ленина, 75)
10—11 сентября
Агата КРИСТИ
«ПОСЛЕДНЕЕ ДЕЛО ЭРКЮЛЯ ПУАРО»
(композиция по роману «Загадка Эндхауза» в 2-х отделениях)
Исполнитель — лауреат Всероссийского конкурса чтецов **Ольга МАЛЬКО.**
Начало — в 19 час. 30 мин.

БОЛЬШОЙ КОНЦЕРТНЫЙ ЗАЛ
15 сентября
ТВОРЧЕСКАЯ ВСТРЕЧА
Участвуют:
засл. арт. РСФСР, артистка кино
ТАТЬЯНА САМОЙЛОВА —
исполнительница центральных ролей в фильмах: «Летят журавли», «Океан», «Они шли на восток», «Анна Каренина»;
АРТУР ЗАРИКОВСКИЙ —
писатель-сатирик, автор клуба «12 стульев» «Литературной газеты», журнала «Крокодил»;
артистка **ИННА СУББОТИНА.**
Начало — в 20 часов.
Справки по тел. 2-53-54, 2-59-54.

СПТУ № 16 ПРИГЛАШАЕТ УЧИТЬСЯ!

Училище готовит на базе 8 классов квалифицированных рабочих со средним образованием по следующим специальностям: станочник широкого профиля — оператор станков с ЧПУ, слесарь-инструментальщик, контролер станочных и слесарных работ, регулировщик радиоаппаратуры и приборов, электромонтер по ремонту электрооборудования, наладчик роботов-манипуляторов и станков с ЧПУ, монтажник радиоаппаратуры и приборов.

Время обучения — 3 года. Стипендия — 30 руб. в месяц.

Окончившие 10 классов принимаются на специальности: слесарь механосборочных работ, оператор станков с ЧПУ, оператор ЭВМ, монтажник радиоаппаратуры и приборов, контролер станочных и слесарных работ.

Время обучения — 10 месяцев. Стипендия — 77 руб.

Всем нуждающимся предоставляется благоустроенное общежитие. Учащимся производятся выплаты (50 процентов от заработной платы) за работы, выполненные в процессе обучения в мастерских училища и на производстве. Учащиеся пользуются льготами, установленными для студенческой молодежи на городской, железнодорожный и авиационный транспорт. Время обучения засчитывается в непрерывный трудовой стаж. Выпускники училища, получившие диплом с отличием, имеют льготное право при поступлении на дневные отделения вузов и техникумов без обязательного срока отработки. Для желающих на III курсе организуются курсы водителей категории «В» при ДОСААФ, при этом денежные расходы за подготовку оплачивает базовое предприятие.

Параллельно с приобретением профессии в нашем училище вы можете повысить свое спортивное мастерство в группах со спортивным уклоном по легкой атлетике и классической борьбе. Зачисленные в эти группы обеспечиваются круглогодичным дополнительным питанием из расчета 2 руб. в день, а также спортивным инвентарем. Занятия в этих группах проводят квалифицированные специалисты — мастера спорта СССР. Учащиеся СПТУ-16 пользуются услугами спорткомплекса «Кедр» с плавательным бассейном.

В училище принимаются юноши и девушки без экзаменов. Для поступления необходимо иметь следующие документы: заявление, документ об образовании (копия аттестата для поступающих на вечерние или заочные отделения вузов и техникумов), свидетельство о рождении (или копия), справку с места жительства, 6 фотокарточек размером 6×4 см, характеристику из школы или с последнего места работы, медсправку (форма 086/у), выданную медсанчастью № 2.

Адрес училища: 634040, Томск, Иркутский тракт, 175, СПТУ-16. Телефоны 5-02-61, 5-04-54, 5-04-82, 5-05-21, 5-05-75. Проезд троллейбусом № 1, автобусами №№ 8, 9, 14, 130 до остановки «Школа № 53».

Издательству «Красное знамя» срочно требуется **лифтер.** Справки по тел. 1-47-00.

Советский райком ДОСААФ проводит набор на курсы водителей категорий «А» и «В».

Запись производится по адресу: пер. Нахановича, 8, каб. 10 с 15 до 19 часов 8 сентября. При себе иметь паспорт и три фотокарточки 3,5×4,5 см. Телефон 2-52-71.

Бюро трудоустройства населения совместно с **Томской областной филармонией** срочно приглашает на работу **бухгалтера.**

Обращаться: пр. Кирова, 17, справки по тел. 2-58-27.

Октябрьский райком ДОСААФ проводит набор на курсы водителей категории «А» (мотоциклисты) и категории «В» (автолюбители).

Обращаться по тел. 5-17-63, или ул. Новокиевская, 24.

Служба 01

Оградить от огня

Пренебрежение правилами противопожарной безопасности никого еще к добру не приводило. Последствия часто бывают тяжкими... Например, в селе Борзуновка Кожевниковского района 14 июля сгорел склад фуража — продукта переработки хлеба совхоза «Светлый». Расследованием было установлено: пожар произошел от небрежной эксплуатации электрооборудования.

Через день в Осиновке огнем была уничтожена грузовая автомашина совхоза «Восход», которая могла быть занята перевозкой зерна нового урожая...

При проверке агрегатов витаминной травяной муки в совхозе «Филимоновский» комиссия обратила внимание, что здесь провели тщательную подготовку к уборочной страде. Вокруг зерносклада (в огнестойком исполнении) бурьян скошен, производственная площадка заасфальтирована. Установлены ящики с песком, есть лопаты, огнетушители, другой противопожарный инвентарь... На территории зерносушильного комплекса — пятидесятикубовая емкость с водой. Велось изучение правил пожарной безопасности по программе пожарно-технического минимума.

А ведь именно в этом хозяйстве долгое время пожарно-профилактическую работу воспринимали чуть ли не как забаву. И так продолжалось, пока в прошлом году не вспыхнули два крупных пожара: один — на ферме, другой — в гараже. Из серьезной беды руководители сделали правильные выводы.

Но совсем не обязательно ждать несчастья. Гораздо важнее уметь его предотвратить... К сожалению, приходится констатировать: кое-кто из руководителей хозяйств Асиновского района прямо-таки играет с огнем.

Так, огромное деревянное зернохранилище (2 тысячи квадратных метров) в совхозе «Коммунист» не разделено брандмауэрами. Прилегающая территория заросла бурьяном двухметровой высоты. Конструкции хранилища не обработаны огнезащитным составом.

А вспыхнуть сооружению есть от чего. Электрические сети эксплуатируются с грубыми нарушениями, соединение проводов выполнено кустарно. Электрорубильники, аппараты управления и защиты от токов короткого замыкания, перегрузок и больших переходных сопротивлений установлены не на отдельную опору (в несгораемом шкафу или кожухе), а внутри здания...

Очень важно соблюдать противопожарный режим на полевых станах, токах, в местах временного проживания людей. Вся территория полевого стана должна быть очищена от травы и сгораемого мусора. Кухонные очаги, жилые помещения, места стоянки машин и механизмов необходимо опахать полосой шириной не менее 4 метров. А места, где хранятся горюче-смазочные материалы, должны располагаться не ближе 100 метров от хлебных массивов. На каждом полевом стане должен иметься противопожарный щит, укомплектованный необходимым инвентарем и оборудованием. Следует отвести место для курения, безопасное в противопожарном отношении.

Словом, необходимо принять все меры, чтобы оградить уборочную кампанию от огня!

Д. НОВОСЕЛОВ,
старший инспектор отдела пожарной охраны УВД.

Участники III Всероссийского смотра документальных, научно-популярных фильмов и киножурналов свободные минуты посвящают знакомству с областным центром. Группа кинодокументалистов побывала на месте основания Томска, полюбовалась деревянным зодчеством сибирских мастеров, познакомилась с памятными местами, связанными с революционным прошлым города. Фото Е. Лисицына.

ВНИМАНИЮ ПАССАЖИРОВ!

Объединение «Томскавтотранс» доводит до сведения населения, что в связи с отвлечением автобусов для перевозки трудящихся на сельхозработы с 7 сентября на городских и пригородных маршрутах будет работать ограниченное количество автобусов, в основном до электротранспорта.

В ОБЩЕСТВЕННОЙ ПРИЕМНОЙ

Общественная приемная работает в редакции газеты «Красное знамя» (пр. Фрунзе, 103), в кабинете № 104.

На следующей неделе прием ведут:

во вторник, 8 сентября, с 15 до 18 часов, — Евсей Наумович Крымский, член совета общественной приемной;

в среду, 9 сентября, с 9 до 12 часов, — Петр Осипович Зарековский, заместитель заведующего облздравотделом.

в пятницу, 11 сентября, с 10 до 13 часов, — Анатолий Васильевич Третьяков, юрист, член общественной приемной.

БЮРО ПОГОДЫ СООБЩАЕТ

Сегодня — облачная погода с прояснениями, временами дождь, ветер юго-западный, 7—12 метров в секунду, температура 13—18, в Томске 14—16 градусов тепла.

7—8 сентября — облачная погода с прояснениями, временами небольшие дожди, ветер юго-западный, 7—12 метров в секунду, температура ночью 4—9, днем 13—18 градусов тепла.

НАШ АДРЕС И ТЕЛЕФОНЫ

634050, Томск, ГСП, пр. Фрунзе, 103/1

Приемная редактора — 1-44-35
Заместители редактора — 1-06-52, 1-37-05
Ответственный секретарь — 1-32-34
Секретариат — 1-46-20
Отдел партийной жизни — 1-28-68, 1-28-42
Отдел пропаганды — 1-06-31, 1-48-85
Отдел промышленности — 1-46-66, 1-27-68
Отдел нефтегеологии и строительства — 1-36-44
Агропромышленный отдел — 1-43-75, 1-44-60, 1-48-48
Отдел науки и учебных заведений — 1-33-58, 1-26-80
Отдел информации и культуры — 1-45-81, 1-43-32
Отдел советского строительства и быта — 1-36-58, 1-26-80
Отдел писем — 1-38-65, 1-06-60, 1-38-87
Отдел фотоиллюстраций — 1-16-16
Собственный корреспондент в Колпашево — 36-55
Собственный корреспондент в Стрежевом — 3-23-31
Общественная приемная — 1-36-66
Отдел объявлений — 1-06-62
Областная журналистская организация — 1-28-90

Типография издательства «Красное знамя» 634050, г. Томск, ГСП, пр. Фрунзе, 103/1
Газета печатается офсетным способом.
Выходит 300 раз в году.
К303931 Заказ № 1298
1 2 3 4