Электронная библиотека (репозиторий) Томского государственного университета
http://vital.lib.tsu.ru

Пролетарии всех стран, соединяйтесь!

КРАСНОЕ ЗНАМЯ

ГАЗЕТА ОСНОВАНА 1 ИЮНЯ 1917 ГОДА

ОРГАН ТОМСКОГО ОБЛАСТНОГО КОМИТЕТА КПСС И ОБЛАСТНОГО СОВЕТА НАРОДНЫХ ДЕПУТАТОВ

ВТОРНИК, 15 СЕНТЯБРЯ 1987 ГОДА • № 214 (20134) • Цена 3 коп.

ЛИДЕР ОСЕННЕЙ СТРАДЫ

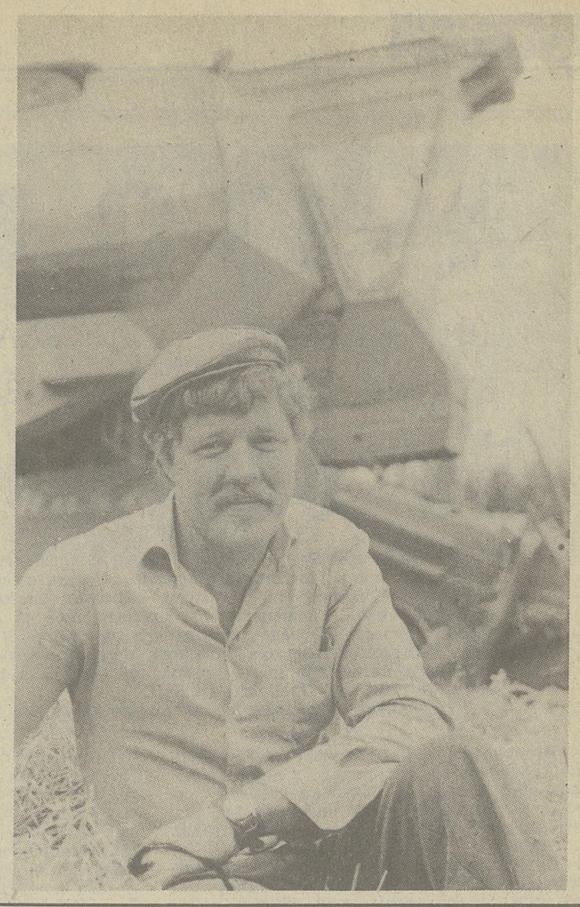

Петр Денисов — комбайнер колхоза «Сибиряк» Зырянского района. Специальность механизатора он получил в среднем профессионально-техническом училище.

Эта уборочная страда — пятая в жизни молодого колхозника. В прошлом году он намолотил почти шесть тысяч центнеров зерна. И к нынешней жатве он относится так же ответственно — трудится успешно и лидирует в социалистическом соревновании среди комбайнеров хозяйства.

Фото Е. ЛИСИЦЫНА.

ВТОРАЯ ПОЛОВИНА СЕНТЯБРЯ — РЕШАЮЩАЯ!

На контроле — отстающие фермы

КТО «СЪЕДАЕТ» ПРИБАВКУ

Три тысячи килограммов молока от каждой коровы в среднем по области. Этот рубеж давно взят многими животноводческими коллективами и даже целыми районами. Но рядом с ними продолжают существовать 25 отстающих ферм, не надоивших за прошлый год и 2.200 килограммов молока от коровы. К ним особое внимание со стороны агропрома, партийных органов и советских. Как обстоят дела здесь сегодня, мы попросили прокомментировать главного зоотехника, заместителя начальника отдела по производству продукции животноводства облагропрома Н. И. Соболевского.

— В целом за восемь месяцев результаты неплохие,— сказал он. — Отстающие фермы доят с плюсом 254 килограмма. Особенно отличаются коллективы Бакчарского района. Например, Кедровская ферма совхоза «Парбигский» превышает уровень прошлого года на 777 килограммов молока. Уже сейчас здесь получено больше 2.200 килограммов на корову. Значительно, на 376 килограммов, шагнула вперед и другая ферма этого же совхоза — Моховская. Она же имеет самую большую прибавку в надоях за август, в то время как у многих начался спад. Также неплохо трудятся животноводы Крыловской фермы совхоза «Заветы Ильича» этого же района.

К сожалению, такая обстановка сегодня далеко не в каждом коллективе. Из 25 отстающих ферм в августе работали с минусом к прошлому году тринадцать и еще две на уровне прошлого года. Не дали ни одного килограмма прибавки отстающие фермы Тегульдетского района. А ведь там и так превышение гораздо скромнее, чем у других, не достигает 200 килограммов. Белоярская ферма совхоза «Чулымский» в прошлом году не сумела получить и двух тысяч килограммов на корову. Серьезной проблемой остается здесь оздоровление стада, улучшение условий труда и быта животноводов.

Основной минус для области дают сегодня животноводческие коллективы Парабельского района. Здесь тоже в августе минусовали семь отстающих коллективов из восьми. Кстати, в этом районе отстающих ферм больше всего. Чтобы разобраться с этим положением, в Парабель на днях выедут специалисты облагропрома.

Несмотря на неудачный для многих август, перед отстающими коллективами по-прежнему стоит задача получить в нынешнем году не менее 2.500 килограммов молока на корову. И задача эта, надо сказать, вполне реальная. Главное сейчас — грамотно и без потерь провести перевод скота на зимнее содержание, не допустить преждевременного запуска животных.

В целом на отстающих фермах к зимовке подготовились неплохо. К началу сентября был завершен ремонт 90 процентов помещений. Сейчас ремонт заканчивается. Правда, не везде внимательно отнеслись к быту животноводов, к оборудованию комнат отдыха, организации горячего питания. Многие коллективы уже приступили к переводу скота на зимнее содержание. Но далеко не все. Например, как мы убедились недавно, на Мишутинской ферме колхоза имени Фрунзе Зырянского района помещения еще не готовы. На дойках грязь. А ведь совсем несложно завезти туда солому, которой сколько угодно на полях. Не приступали к переводу скота и парабельцы.

Сейчас для животноводов решающие дни. Особенно важно не забывать это тем, кто стремится выбраться из списка отстающих коллективов.

РУБЕЖ ДОСТИЖИМ

Завершение сентября — тот рубеж, когда придет пора подсчитывать, на каких фермах сумели получить по 2.500 килограммов молока на фуражную корову, как было обещано. Но вот теперь, в самой середине месяца, пожалуй, наиболее зрима сложившаяся обстановка.

Предлагаем сводку, в которой: первая строка — надоено на фуражную корову за восемь месяцев, вторая — сравнение с прошлым годом, третья — суточный надой на 14 сентября.

Томский	2.495	+ 155	9,9
Колпашевский	2.439	+ 180	9,6
Первомайский	2.346	+ 152	9,4
Верхнекетский	2.338	+ 312	6,2
Асиновский	2.296	+ 141	9,1
Молчановский	2.273	+ 118	9,2
Кривошеинский	2.271	+ 134	9,0
Александровский	2.232	+ 158	6,9
Чаинский	2.206	+ 136	9,5
Кожевниковский	2.197	+ 246	9,7
Шегарский	2.139	+ 143	9,0
Каргасокский	2.070	+ 75	6,3
Зырянский	2.031	+ 165	8,7
Бакчарский	1.984	+ 247	8,1
Парабельский	1.881	+ 162	7,3
Тегульдетский	1.835	+ 198	8,8
ПО ОБЛАСТИ	2.237	+ 168	9,1

Как видим, во всех районах поработали с прибавкой к прошлогоднему уровню. Если же взять во внимание только августовские результаты, то стоит подчеркнуть: в целом по области надой на фуражную корову составил 312 килограммов молока, что на 12 килограммов выше прошлогоднего уровня.

Капризная погода, переход на стойловое содержание — все это сказывается, конечно, на надоях: на многих фермах они упали. Но там, где сумели быстро сориентироваться, наладить нормальное содержание коров, положение заметно стабилизировалось.

Самые элементарные подсчеты, во всяком случае, дают возможность заключить: взять рубеж в 2.500 килограммов молока на корову к 1 октября область может и должна.

По следам наших выступлений

ВОЗВРАЩЕНИЕ ИНИЦИАТИВЫ

Познакомившись с корреспонденцией «Потеряли инициативу», опубликованной 4 августа, вынужден признать правоту автора. Нехватка доступных пастбищ, водного транспорта заставила нас формировать дойные гурты в 300 и более голов, что, конечно, отрицательно влияет на продуктивность. К тому же оказались бесконтрольными пастухи, недостаточной была обработка животных от гнуса на летних дойках.

Поскольку доярок в большинстве коллективов не хватает и у них часто даже не бывает выходных дней, мы используем летнее время для предоставления им отпусков. Во время летних каникул на фермах работают школьники.

После публикации, чтобы исправить положение, в районе была создана специальная группа для помощи молочному животноводству. Возглавил ее первый секретарь райкома КПСС В. А. Луков.

Такие же группы созданы в совхозах под руководством директоров. Ночная пастьба была прекращена с 20 августа. Тогда же начали задавать корм — не менее 30 килограммов на голову зеленой массы сеяных или естественных трав. До конца августа проведены контрольные дойки с целью предотвращения преждевременного запуска коров. Поставлены во дворы группы нетелей. Разработаны условия социалистического соревнования за килограммовую прибавку к уровню прошлого года к 1 октября.

В. КАТУШЕНОК,
зам. председателя Каргасокского РАПО.

70 ОКТЯБРЬ

ПЛАН ДВУХ ЛЕТ ПЯТИЛЕТКИ — ВЫПОЛНЕН!

Молчановский кирпичный завод — одно из лучших предприятий объединения «Томскстройматериалы» — в минувшую субботу рапортовал о досрочном выполнении плана двух лет пятилетки.

Это событие произошло в середине дня, когда передовые рабочие выставщик В. Г. Трапп и оператор формовочного отделения В. К. Прохоренко выгрузили на поддон очередную партию кирпича. 14 миллионов 500 тысяч штук — такое количество продукции выпустили молчановцы с начала пятилетки.

Н. КИРМАН.

Из почты дня

Зерно новое, беспорядки — старые

Нынче выпало мне на уборке урожая поработать в колхозе «Заря». Не первый год приходится, так что дело привычное. Но вот еще что, к сожалению, приходится замечать: и всякие недостатки тоже как будто становятся привычными. Неужели к беспорядкам можно привыкнуть?

Скажем, послали меня с зерном на Первомайский хлебоприемный пункт. Что в таких случаях шофер думает и на что надеется? Аккуратно довезти дорогой груз и быстро разгрузиться. А на деле получается не так, как думаешь. Стоит мой мощный ЗИЛ (зерна в нем тонн семь) часа два, как минимум, пока кузов освободится. Как говорится, в час по чайной ложке разгружают. Оборудование на хлебоприемном пункте ветхое, маломощное, словно никто и не думает о том, что поток зерна с каждым годом увеличивается.

Во время такой затяжной разгрузки я, конечно, думаю и о том, что меня сейчас ждут комбайнеры на полях колхоза. У них тоже портится настроение, потому что кому охота с полными бункерами терять драгоценное время... Вот вижу: мои товарищи по работе Николай Иванович Ельшанов, Виктор Лукич Павлюк выезжают с территории ХПП. Довольны, что разгрузились. Тоже не меньше двух часов потеряли...

А ведь самое тревожное при виде всего этого — что настоящий напор зерна еще впереди. Зерно пока скапливается на токах. Совсем как в песне: то ли еще будет, ой-ой-ой!..

Да, вот еще что. Не первый год мы, шоферы, просим районное руководство, чтобы на хлебоприемном пункте организовали хоть какой-нибудь буфетик: чай, бутерброды, булочки. А то пока ждешь разгрузки, проголодаться успеешь. Никто на нашу просьбу не откликается. Как будто просим сделать что-то сверхъестественное.

В. СИМОЛИН,
шофер Первомайского РТП.

Нечем умыться

Просим редакцию разобраться и помочь в решении больного вопроса. У нас в деревне Белоусове одна скважина, и та очень старая, потребности в воде растут, а эта скважина не успевала снабжать всех, теперь и вовсе отказала... Три года назад пробурили новую скважину, но на том все и остановилось: водопровод к деревне не подвели. Теперь из-за отсутствия воды не может работать нормально детский садик. Трактористы и комбайнеры приходят домой после работы, и умыться нечем. Разве можно так жить?

Мы много раз обращались за помощью к директору ОПХ имени Б. Н. Сидоренко В. И. Анчаруку, его заместителю Г. А. Шабурову, в профком к И. В. Воробьеву, к главному энергетику В. Г. Смолеву. Никто не хочет заниматься этим вопросом.

Скоро зима. Опять будем бегать за водой с ведрами на животноводческий комплекс?

БАУСОВА, ТКАЧУК, МЕЛЬНИКОВА.
(Всего 26 подписей).

ОТ РЕДАКЦИИ: Наш корреспондент связался по телефону с В. И. Анчаруком. «Не вижу оснований для такой тревоги, — заявил Валерий Иванович.— Воды не было всего один день, теперь все отрегулировано».

Договорились, что руководитель незамедлительно даст газете письменный ответ.

Но вдруг возникли сомнения. Как могли 26 человек из-за отсутствия воды в течение всего лишь одного дня написать жалобу?

Ситуацию прояснил управляющий Белоусовским отделением хозяйства Михаил Александрович Вагин:

— Да какой там день?.. Каждое слово в письме — чистая правда! Лично я сколько раз обращался к нашим руководителям — ноль внимания. Я в курсе этого письма, и готов сам под ним подписаться.

Надеемся, что партийный комитет ОПХ имени Б. Н. Сидоренко окончательно прояснит, как «отрегулировано» водоснабжение в Белоусове.

Отчет держат районные пресс-центры

Очередное селекторное совещание пресс-центра обкома партии началось с обзора хода подписки на газеты и журналы.

В целом по области она идет хуже, чем в прошлом году. Отмечено, что многие районные комитеты партии ослабили к этому вопросу внимание, возлагают необоснованные надежды на то, что со временем положение само собой выправится.

В качестве положительного примера назван Томский район, где райком партии ведет постоянную работу с общественными организаторами подписки. На «дне секретаря» был дан анализ итогов подписки в прошлом году, определены меры улучшения этой работы. Районная газета «Правда Ильича» публикует мнение читателей о своей газете, предложения по улучшению освещения жизни района. Такой диалог с читателем помогает газете увеличить тираж.

На совещании названы данные на предыдущий день по уборке урожая, надоям молока, заготовке кормов, отмечены передовые и отстающие районы и хозяйства.

Заслушаны отчеты секретарей Зырянского райкома партии Т. А. Рогачевой и Бакчарского райкома партии Г. А. Горбунова о том, как райкомы партии и их пресс-центры работают с отстающими хозяйствами.

Объяснения по поводу критики, прозвучавшей по областному радио, дали секретарь парторганизации автоколонны № 1974 В. Ф. Саврасов (плохо работают водители этого предприятия, посланные в колхоз «Гигант» Шегарского района) и секретарь Шегарского райкома партии Е. Н. Ромашова (не созданы нормальные условия городским рабочим, посланным на Шегарский хлебоприемный пункт).

В обзоре зырянской и бакчарской районных газет отмечены характерные для многих других газет недостатки: узкотемье в освещении комплекса сельхозработ; газеты публикуют материалы в основном своих штатных работников, не выступают специалисты, рабочие, непосредственные участники уборки урожая, животноводы; иные номера перегружены критическими заметками, положительный опыт освещается редко, неоперативно газеты сообщают о принятых мерах; мало материалов по вопросам идеологического обеспечения комплекса сельскохозяйственных работ.

На совещании отмечена хорошая организация летних спортивных игр нефтяников в г. Стрежевом, дана информация о других событиях в жизни области.

ЧТО ТАМ, В СКВАЖИНЕ?

До сих пор геофизики, отвечая на этот вопрос, руководствовались не самыми совершенными методиками и приборами. И гарантии точности исследований соответственно не было.

В этом году в основной экспозиции павильона «Нефтяная промышленность» ВДНХ СССР экспонировались два новых геофизических прибора, разработанных томскими учеными. Каротажный электрохимический регистратор «Экран» и программно-управляемая каротажная лаборатория «Лоза». Экономика, планирование, сейсмика, медицина, биология — это далеко не полный перечень областей, где может быть с успехом использован «Экран» для вывода и записи обрабатываемой на ЭВМ информации. «Лоза» — довольно сложная система с микро-ЭВМ, пультом оператора. Лаборатория устанавливается в геофизическом кузове автомобиля ГАЗ-66. Салон «Лозы» обеспечивает максимальные комфортные условия для труда и отдыха персонала.

За разработку и изготовление «Экрана» и «Лозы» медалями ВДНХ была награждена группа ученых Томского СКТБ геофизической техники.

Л. ПОЛЯКОВА,
старший инженер СКТБ.

СТРОИТСЯ МОСТ

У коллектива мостоотряда-101, который сооружает самый крупный мостовой переход в нашей области, напряженные завершающие дни. Металлический мост через Обь готов почти на сто процентов. Металлические конструкции занзолированы, покрашены, уложено асфальтовое полотно, подключены светильники.

На строительстве моста с первых дней трудится бригада кавалера ордена Трудового Красного Знамени Анатолия Гавриловича Щукина. Сейчас монтажники вместе с коллективом отряда завершают огромный труд по созданию необходимого области объекта.

Самый большой объем работ, который сейчас предстоит выполнить строителям, — это отсыпка камнем левобережной струенаправляющей дамбы. В середине этой недели мост будет принимать рабочая комиссия.

НА СНИМКАХ: новый мостовой переход; бригадир А. Г. Щукин.

Е. ЛИСИЦЫН.
Фото автора.

Электронная библиотека (репозиторий) Томского государственного университета
http://vital.lib.tsu.ru

УЧИМСЯ ДЕМОКРАТИИ

А ЧТО ПРЕДЛАГАЕТЕ ВЫ?

ВАШИ МНЕНИЯ, ПОЖЕЛАНИЯ ПО УЛУЧШЕНИЮ ТОРГОВЛИ И ОБЩЕСТВЕННОГО ПИТАНИЯ БУДУТ УЧТЕНЫ НА СЕССИИ ТОМСКОГО ГОРОДСКОГО СОВЕТА НАРОДНЫХ ДЕПУТАТОВ

На обсуждение

Прежде чем будет написан доклад и прозвучат с трибуны сессии выступления, исполком Томского городского Совета решил посоветоваться с трудящимися Томска. Через газету «Красное знамя» была высказана просьба прислать свои пожелания и предложения по вынесенному на обсуждение сессии вопросу: «О задачах Томского городского и районных в городе Советов народных депутатов, хозяйственных органов по улучшению торговли и общественного питания в свете требований XXVII съезда партии и установок январского (1987 г.) Пленума ЦК КПСС».

Публикуем выдержки из писем, поступивших в горисполком и редакцию.

В столовых и кафе надо вывешивать не только меню, но и возле каждого контрольного блюда на витрине ставить этикетку с указанием названия блюда, его стоимости и фамилии того, кто изготовил это блюдо.

Строжайше запретить дефицитные продукты (колбасу, мясо, рыбу, импортные овощные и фруктовые консервы и т. д.) продавать «оптом» — килограммами и банками. Только через обеденные залы и в блюдах!

Самообслуживание должно привести к сокращению продавцов, а в магазине «Юбилейный» этого не произошло. В зале людей в белых халатах много, а касса одна, да еще после нее контролер стоит. Очередь как была, так и осталась.

А. ИВАНОВА.

В микрорайоне ТомНИИВСа, на улице Ивановского, только один продуктовый магазин, и тот в воскресенье не работает. За хлебом и молоком едем в поселок Новый (он в трех километрах от нас) или к 53-й школе (это 5 километров). Автобус приходится ждать часами, к тому же оба маршрута (№№ 8 и 9) в воскресенье перегружены людьми, едущими на кладбище и мичуринские участки. Строительство овощного магазина ТомНИИВС ведет медленно — конца не видно.

БАЙГУЛОВА, РОДИОНОВА.
(Всего 12 подписей).

Надо улучшить снабжение продуктами и промтоварами многодетных семей. Для этого предлагаю: увеличить нормы отпуска продуктов и товаров семьям, где воспитываются четверо и более детей. Открыть для этих семей столы заказов при овощных магазинах.

В столах заказов обслуживать не только матерей, но и отцов, имеющих 5 детей. К Дню знаний, Дню защиты детей, к Новому году и другим праздникам неплохо бы организовать продажу для многодетных семей дефицитных продуктов и товаров, в том числе детских книг и литературы по воспитанию детей, охране их здоровья.

О. БИМАТОВА.

Центральный рынок не вмещает всех желающих продать излишки произведенных в домашнем хозяйстве, на мичуринском участке продуктов. С развитием индивидуальной трудовой деятельности потребуются еще торговые площади. Надо уже сегодня искать дополнительные площадки для ягодников (они вынуждены стоять вне территории рынка), где разложить товары автолавкам (это же очень неудобно — продавать и покупать с машины). А как разъединить торговлю, допустим, мясом птицы, выпечкой, фруктами и одеждой, с которой пришли на колхозный рынок домашние мастерицы?

В. ИВАШКИНА.

Учитывая, что горожане помогают селу в уборке урожая и заготовке кормов, надо предложить жителям села продавать мясо на рынке не по 5 рублей, а дешевле.

Ликвидировать все винные магазины в г. Томске, продавать вино только перед праздниками.

Дефицитные продукты и товары продавать по предприятиям, на мясо ввести талоны.

Расширить продажу персиков, груш, абрикосов, слив, бананов, компотов из этих фруктов.

Оперативно увеличивать число лотков по продаже овощей, фруктов, мороженого и других продуктов, за которыми большие очереди.

А. ШАНГИНА, Л. АНОПОВА.
(Всего 19 подписей).

Надо подумать о строительстве просторного магазина в микрорайоне Сосновый бор. Магазины у нас хуже, чем в деревне: крошечные (в ином два человека не разойдутся), убогие, санитарии никакой, выбор продуктов и товаров беден. Овощной ларек все лето не работал, квас продают от случая к случаю, кафе работает до двух часов (а могло бы и «кулинарию» заменить, мороженым торговать). И везде — оправдания: «Посуду не принимаем: нет тары», «Магазин закрыт: нет продавца», «Торты не продаем: нет холодильника».

П. КЛИМЕНКО, П. ИВАНОВА и др.

Странный режим работы у магазина № 71 Советского райпищеторга (пр. Фрунзе, 120). Открыт он с 9 утра до 6 вечера, выходной — в субботу и воскресенье, а бывает закрыт и в будние дни: не хватает продавцов, одна заведующая осталась. За хлебом ходим на улицу Герцена. А был когда-то хороший магазин.

Н. МИХАЙЛОВА.

Почему в продаже нет крема для бритья?

В хлебном магазине на проспекте Ленина напротив центральной аптеки часто нет хлеба, беден выбор.

Следует разобраться, почему наши торговые организации не завезли в город в достаточном количестве овощей и фруктов. Большие очереди за помидорами и виноградом, нет совсем огурцов, слив. Плохого качества арбузы, а яблоки покупать — зря деньги тратить. На базаре все это иного качества!

ЗАКАРЛЮК.

При торговле с лотков, машин, уличных прилавков должно быть указано, от какого магазина или столовой данный продавец, а также фамилия продавца, номер телефона торгующей организации.

Е. ТАГАНОВ.

В апреле нынешнего года я был в одном из городов Сибири, и меня поразило, что в овощных магазинах этого города, включая Академгородок, я не увидел ни одного вида зеленых овощей и фруктов, соленой и квашеной продукции. Один чеснок и банки консервированных овощей. Приехал в Томск и специально посчитал — у нас продавали в это время зеленый лук, огурцы, морковь, свеклу, редьку, картофель, капусту в кочанах и соленую, — всего 15 наименований. Картофель и капуста были в продаже круглый год.

Конечно, многого у нас еще не хватает, но, если быть объективным, руководители партийных и советских органов многое делают для того, чтобы томичи были обеспечены самыми необходимыми продуктами. И когда мне, пропагандисту, мои слушатели заявляют с завистью, что, мол, в этом городе горожан не посылают на заготовку кормов, уборку урожая и строительство овощехранилищ в таких масштабах, как у нас, я привожу контрдовод: зато у них и магазины пустые. И не только овощные. Попробуйте там так свободно, как у нас, купить курицу! Со мной соглашаются: «Нет, мы лучше поработаем лишку, но чтобы закрома в магазинах и на базах были полные».

М. ЛЕВИН.

Иной раз посмотришь: овощей и фруктов привезли много, горы ящиков, а продавец один, скапливается большая очередь. Нельзя ли организовать продажу скоропортящихся товаров в трудовых коллективах, где могут выделить своего общественного продавца и место для торговли. Представитель магазина едет с этим продавцом на базу, получает товар, а в конце дня получает деньги и тару. В нашем коллективе так продавали сливы — все остались довольны. Надо бы юридически и организационно закрепить эту практику. Так можно продавать огурцы и помидоры на засолку, лук, сливы.

К. СЕМЕНОВ.

Большое спасибо пищевым предприятиям города, они хорошо снабжают торговлю прохладительными напитками. Но вот беда — посуду из-под них, а также из-под импортных соков сдать негде. Поэтому торговля этим товаром не идет полным ходом, людям жалко деньги за посуду платить. Прием стеклотары (кроме молочной) организован формально. куда ни пойди — везде вывеска: «Тары нет, прием временно не ведем».

Ф. СЕМЕНЧУК.

Почему торговым организациям разрешают вывешивать объявления «Магазин закрыт, так как не хватает кадров»? Я работаю в детской больнице, у нас тоже кадров не хватает, особенно среднего медицинского персонала, но мы не говорим родителям: «Везите своего больного ребенка обратно — у нас нет кадров», изыскиваем возможности, лечим.

К. СТРОКОВА.

Итак, 23 сентября — сессия. Еще не поздно послать свои предложения и замечания по улучшению торговли и общественного питания в адрес исполкома Томского городского Совета. Они будут учтены при подготовке решения.

За словом — дело

ЯРМАРКИ: МИЛЛИОН СВЕРХ ПЛАНА

Третий месяц предприятия госторговли трудятся в новых экономических условиях. И руководители, и рядовые работники отмечают, что появилось больше возможностей для здоровой предприимчивости, для развития инициативы. За этот период торги г. Томска, например, выполнили план товарооборота на 101,5 процента. Эти полтора процента позволил дать хозрасчет. Ведь на сегодняшний день в целом отрасль задолжала государству более девяти миллионов рублей!

И в июле, и в августе горпромторг перевыполнил месячные планы товарооборота, хотя именно они были самыми напряженными: в этот период сокращается поставка товаров с оптовых предприятий — идет интенсивная отгрузка в северные районы области.

Август — это пора подготовки к новому учебному году. Увеличивается в несколько раз поток покупателей в магазины горпромторга. Нынче удалось полностью обеспечить маленьких горожан канцелярскими принадлежностями, портфелями, а вот одеть и обуть всех не удалось, как и в прошлом году. Торговля вновь столкнулась с острым дефицитом школьной формы и обуви. Было заказано томской промышленности школьной формы для мальчиков на шестьсот тысяч рублей, получено же в два раза меньше. У швейной фабрики на то свои причины — старое оборудование, нехватка сырья, кадров, но «входить в положение» можно до бесконечности, да только количество товаров от этого не увеличится. И покупателям нужна форма, а не объяснения.

Недостаток ресурсов горпромторг решил восполнить закупом товаров за пределами области. С начала года их уже приобретено на два с половиной миллиона рублей.

За последние два года в Томске накоплен опыт проведения ярмарок. Они удобны для покупателей и дают существенную прибавку к товарообороту. Но это — сезонные ярмарки. Отшумит, бывало, школьная ярмарка, и сворачивают свои шатры павильоны, закрываются киоски, лотки. А почему? Кому это выгодно? Никому. Нужно идти навстречу покупателю, постоянно иметь широкий контакт с ним, ведь именно к этому призывают новые условия хозяйствования.

Летом этого года горпромторг начал проводить ярмарки каждую неделю, по пятницам, на каштачном рынке (в этом густонаселенном районе пока не хватает торговых предприятий). Людей, возвращающихся вечером с работы, зазывают музыка, красочные, привлекательные объявления в стиле коробейников.

Среди магазинов был объявлен конкурс на лучшее оформление витрины, выкладку товаров и обслуживание покупателей. Призовых мест и премий были удостоены коллективы магазинов № 44 «Детские товары», № 41 «Товары для спорта», №№ 15, 20 и 28. В ярмарке принимают участие по 12—15 магазинов, так что соревноваться есть с кем.

— За один выезд мы получили плюс к товарообороту семнадцать тысяч рублей! — говорит участница ярмарки старший продавец магазина № 44 Ф. Г. Умарова. — Когда узнали про конкурс, у каждого заработала фантазия, появилось множество предложений: как лучше оформить витрину, как представить свой товар. Думали опередить всех, приехав на место в семь часов утра, но оказалось, что эта мысль пришла в голову не только нам. В течение дня вели подготовку, а вечером вдруг пошел дождь, но он не испугал ни продавцов, ни покупателей. Будний, дождливый день, а настроение праздничное!

— А мы с собой даже зеркала привезли, — продолжает делиться впечатлениями старший продавец магазина № 41 Т. А. Мелкова, — чтобы при примерке курток покупатель мог взглянуть на себя. Как в магазине. Старались создать для людей максимум удобств, например, свободный доступ к вешалам. Очень здорово работалось в этот день и покупатели все были вежливы, доброжелательны.

Вечерние ярмарки горпромторга будут проводиться на Каштаке до наступления холодов.

Помимо этих, вечерних, горпромторг стал проводить и тематические ярмарки. Расширенная продажа товаров прошла в Академгородке. Назвали эту ярмарку «Для вас, новоселы!». Она была очень кстати, ведь здесь недавно появилось несколько новых домов. «День семейной покупки» прошел в районе Дворца культуры и техники «Авангард».

Центральный универмаг заинтересовался инициативой своих коллег. Его работники намерены «захватить» Иркутский тракт.

Действительно, опыт вечерних и тематических ярмарок заслуживает развития. Ведь лишь за август горпромторгу не только удалось выполнить план, но и выручить один миллион дополнительного товарооборота, сократив допущенное в первом квартале отставание.

Л. АФАНАСЬЕВА,
начальник орготдела управления торговли.

* * *

НА СНИМКАХ: оживленно идет торговля на вечернем рынке, открытом на Каштаке. Особенно рады здесь покупатели выездным промтоварным лавкам, торговле овощами и фруктами.

Фото **А. Васильева.**

Новости

ТОВАРЫ С ТОМСКОЙ МАРКОЙ

Девятого сентября в магазине № 31 «Томские товары» состоялась покупательская конференция, в работе которой приняли участие руководители, главные и ведущие специалисты заводов-поставщиков, работники горпромторга, магазинов промышленных товаров, представители оптовых предприятий.

Накануне продавцы «Томских товаров» провели анкетирование покупателей. Было высказано много пожеланий и предложений по улучшению качества предлагаемых товаров, расширению их ассортимента. Руководители заводов резиновой обуви, ГПЗ-5, электромеханического, манометрового, объединения «Сибэлектросвет», трикотажной и швейной фабрик рассказали о перспективах производства товаров народного потребления по программе «Ускорение-90», ответили на вопросы присутствующих об увеличении и улучшении качества конкретных товаров.

Была организована выставка предлагаемых для местного производства образцов — изделий других городов. Представили свою продукцию для изучения покупательского спроса и томские предприятия.

ВОЗДУШНЫЙ ПРИЛАВОК

Это новый вид услуг, который решил освоить центральный универмаг. Базовый киоск, конечно же, будет на земле (в здание аэровокзала уже завезено новое современное оборудование), а его «филиалы» откроются в салонах самолетов уже в конце сентября. Пассажиры во время полета смогут приобрести томские сувениры местного производства, галантерейные и парфюмерные товары, конфеты, шоколад. Для покупателей - путешественников подготовлен рекламный проспект, в котором рассказывается о новых торговых услугах на борту самолета.

ОСЕНЬ НА ВАШЕМ СТОЛЕ

Домашние хозяйки в эту пору стремятся заготовить впрок урожай овощей и фруктов — солят, маринуют, консервируют, варят различные варенья и компоты. Советы по домашним заготовкам многие женщины получили на выставке-дегустации овощных и фруктовых блюд, которая состоялась в минувшую пятницу в столовой № 48 треста столовых № 2.

Посетителям предлагались ягоды и фрукты в желе, муссы, самбуки, кремы, кулебяки с овощным фаршем, запеченные яблоки, мармелад. Можно было не только созерцать и удивляться обилию и красоте этих блюд, но и попробовать на вкус, а также взять их рецепты у мастеров, получить квалифицированную консультацию. Был также оформлен «Уголок домашней хозяйки», где можно было познакомиться с советами по домашним заготовкам овощей и фруктов. Такие выставки кулинарного мастерства коллектив столовой проводит регулярно.

ОБЕД НА КОЛЕСАХ

Ребятишки шестилетнего возраста сегодня — объект всеобщего внимания. Особую заботу о них проявляют и строители, и педагоги, и работники общественного питания. В столовой новой школы № 29, например, установлено специальное современное оборудование для обслуживания шестилеток. Это новый вид раздачи с передвижным мармитом, который позволяет доставлять обеды для ребят прямо в комнату для занятий. Это удобно и для детей, и для работников столовой: передвижные раздачи позволяют сократить ручной труд на восемнадцать процентов.

Подобные мармиты будут поставлены еще на шесть предприятий общественного питания, причем два из них — в школьные столовые, где будут питаться шестилетки.

Т. ВАЛЕРЬЕВА.

МАЛО КТО ВЕРИЛ

С момента выхода Закона об индивидуальной трудовой деятельности четыре комиссионных магазина начали прием изделий кооперативного и индивидуального производства. За 5 месяцев только от комиссионных сборов получено 50 тысяч рублей. Мало кто верил в успех открытого на центральном рынке магазина по приемке изделий от лиц, занимающихся кооперативной и индивидуальной трудовой деятельностью. За первые 10 дней комиссионных сборов от продажи этих изделий поступило две тысячи рублей. Дело это выгодно и тем, кто, допустим, шьет, выполняет художественные поделки, и тем, кто все это покупает. Пополняется товарооборот города. В ноябре откроется еще один такой магазин.

Развитие сети таких магазинов не исключает право лиц, занимающихся кооперативной и индивидуальной деятельностью, самим продавать свои изделия. На центральном рынке для этого отведено в рядах 70 мест, разрешена продажа этих изделий на сезонном рынке на Каштаке, в торговом ряду на улице Дзержинского.

Кстати сказать, кооператив, реализующий свою продукцию, обязан сам оборудовать место торговли. Предоставлена такая возможность с разрешения райисполкома и лицу, занимающемуся индивидуальной трудовой деятельностью. Появление таких торговых точек очень желательно в районах, где государственная торговля представлена недостаточно, например, в районе станции Томск-I.

В. МИХАЙЛОВ.

По следам наших выступлений

«Нелегко новичку в деревне»

Под таким названием в газете «Красное знамя» опубликовано письмо читателя. Факты, изложенные в нем, имели место. Публикация обсуждена с руководителями и специалистами совхоза «Россия». Виновным указано на невыполнение своих прямых обязанностей. Бригадира фермы и управляющего отделением И. И. Катушонка и Н. П. Ботяева строго обязали впредь закреплять за неопытными рабочими наставников, проводить тщательный инструктаж, объективно учитывать рабочее время и объем проделанной работы.

Сейчас на Маркеловской ферме действует родильное отделение, где новотельные коровы стоят под раздоем, организована ветеринарная служба. Нерадивых работников заменяем добросовестными. Для улучшения условий труда животноводов вводится двухсменный режим работы.

М. КАБАКАЕВ,
секретарь парткома совхоза «Россия» Шегарского района.

«На прицеле у читателя»

В обзоре недельной почты, опубликованном в газете «Красное знамя», читатели возмущаются тем обстоятельством, что в ряде районов г. Томска ведется строительство в непосредственной близости от жилых домов.

Уплотнение застройки жилых районов, в том числе Каштака и Иркутского тракта, вызвано крайним дефицитом свободных территорий, пригодных для жилищного строительства. Кроме того, данные районы, проекты застройки которых выполнены в конце 60-х и в 70-х годах, не отвечают современным требованиям по плотности жилого фонда микрорайонов.

Размещение дополнительных жилых домов по улице Интернационалистов, 34, и Иркутскому тракту, 150, выполнено в соответствии с действующими нормами и требованиями, позволяет, хотя и ограниченно, обеспечить жильцов территорией для отдыха, детских игр, хозяйственных нужд.

В. МАЛАЩУК,
заместитель председателя Томского горисполкома.

* * *

Обзор писем обсужден на совещании в городском отделе торговли. Руководству трестов столовых №№ 1, 2, 3 тов. Кузьменко, Немировской, Кулакову, руководителям орсов тов. Меньшикову и Каревой предложено наладить контроль за оформлением дневных меню, наличием контрольных блюд на раздаче, улучшить качество приготовления пищи в столовых.

Данный вопрос находится на контроле в городском отделе торговли.

Л. ТАУШКАНОВА,
заведующая городским отделом торговли.

«Через проходную с... ящиком пива»

Так называлась опубликованная в газете «Красное знамя» корреспонденция, в которой шла речь о нарушениях трудовой дисциплины в автоколонне № 2042. Факты подтвердились. На рабочих собраниях во всех подразделениях автоколонны обсуждено выступление газеты. Рабочие единогласно решили, что подобное недопустимо. Еще более высокие требования были предъявлены к водителям автоколонны, позволяющим себе выехать на линию под хмельком.

Решено применять все средства воздействия к нарушителям трудовой дисциплины, вплоть до их увольнения и привлечения к самой строгой ответственности. Администрация автоколонны, члены товарищеского суда, комиссии по борьбе с пьянством и алкоголизмом усилят воспитательную и профилактическую работу.

С. ЖАРКОВ,
и. о. начальника автоколонны № 2042.

Электронная библиотека (репозиторий) Томского государственного университета
http://vital.lib.tsu.ru

К 30-летию полета первого искусственного спутника Земли

Увидеть небо

Хочу рассказать о Томском планетарии, с открытием которого началась пропаганда астрономических знаний в нашей области.

НАВЕРНОЕ, не многие знают, что Томский планетарий — один из первых в нашей стране. В ноябре следующего года ему исполняется 40 лет. А началось все в 1946 году, когда Томский университет получил сложную оптику — прибор производства знаменитой фирмы «Карл Цейс-Иена». В то время в нашей стране планетарий работал только в Москве. Томск стал вторым. Необходимо вспомнить, что во всех сферах жизни страны шел тогда трудный процесс возвращения к мирной жизни, чтобы понять, какое значение придавалось пропаганде естественно-научных знаний и атеистического воспитания. Потому, несмотря на трудности, в Томске в 1947 году были найдены возможности для устройства планетария.

На ученом совете ТГУ было принято решение использовать уникальный прибор не только при обучении студентов астрономической специальности, а гораздо шире. Областное общество «Знание» возглавлял тогда А. Г. Савиных, известный хирург, имевший огромный авторитет и в научных кругах, и в широких массах. Он сумел по достоинству оценить значение планетария для города, поддержал решение ученого совета, и прибор был передан в общество «Знание».

На этом же заседании была предложена кандидатура молодого ученого СФТИ А. И. Лихачева, как человека, способного разобраться в тонкостях установки прибора и пустить его в эксплуатацию. Александр Иванович защитил кандидатскую диссертацию, когда шел пятый день войны. Тема его работы — изучение свойств ионосферы. Это вплотную связано с проблемами радиосвязи, поэтому, когда ученый был мобилизован на фронт, он был назначен заместителем начальника отдела связи дивизии. После окончания войны Александр Иванович вернулся к прерванным научным исследованиям (ныне он профессор, доктор физико-математических наук).

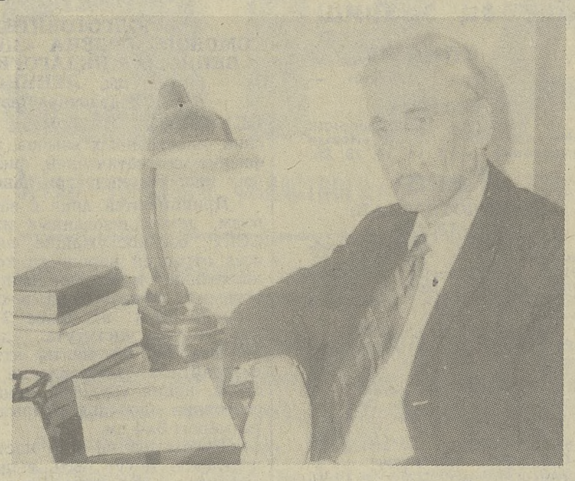

ЧТОБЫ устроить планетарий, надо было в городе найти помещение с куполом. Наиболее подходящим оказалось помещение бывшей домашней церкви томского архиерея в здании областного краеведческого музея. Использовалась она прежде как складское помещение, поэтому сначала здесь начали восстановительные работы. Одновременно началась работа по освоению документации прибора. Александр Иванович, хорошо владея немецким языком, сделал точный перевод технического описания, и работа разделилась на три основных направления: отладка оптической схемы, расчет схемы электроснабжения и механическая часть. Рабочие руки были в дефиците, и ему был дан в помощь всего один техник-лаборант, но дело не обошлось без энтузиастов. А. Г. Савиных всячески поддерживал работу и даже уговорил своего брата Ивана Григорьевича участвовать в этом деле. И. Г. Савиных взял на себя задачу проектировки и изготовления купола, на который прибор проецирует звезды. Иван Григорьевич сначала изготовил небольшой макет, предварительно рассчитав размеры и число сегментов, предложил свое оригинальное решение их крепежа. Затем был создан реальный купол, причем материал поставила Томская спичфабрика, а механический крепеж изготовили на Томском манометровом заводе.

В ноябре 1948 года состоялось торжественное открытие планетария. Первую лекцию провел А. И. Лихачев, а среди слушателей были первый секретарь обкома КПСС А. В. Семин, директор СФТИ академик В. Д. Кузнецов, А. Г. Савиных и другие ведущие ученые, партийные и советские руководители города. С этого времени планетарий начал активную деятельность. Первые его лекторы — преподаватели университета А. М. Лейкин, А. А. Сивков, В. И. Анжина, Г. А. Рябышкина, В. П. Фадин, Н. А. Гольцева. Выступали они не только в Томске. Часто выезжали с лекциями в самые отдаленные уголки нашей области, куда добирались на лошадях или на попутных машинах.

Со временем тематика лекций планетария стала включать в себя атеизм, географию, причем лекции разрабатывались в расчете на любой возраст и образование.

С 1980 года в истории планетария начинается новый этап. Теперь он работает в системе областного управления культуры, и принимается решение о его переводе в помещение бывшего костела на Воскресенской горе. Во-первых, это расширило возможности (теперь можно было работать независимо от концертного зала), во-вторых, освобождалось помещение для установки органа. Работы по подготовке здания и по перемещению прибора вела мастерская «Томскреставрация». Был увеличен диаметр купола с шести до восьми метров. Кроме того, в старом здании со временем перестали демонстрировать некоторые эффекты (Млечный путь, эклиптика), а теперь, когда А. И. Лихачев передал свои старые записи и схемы, хранившиеся 40 лет, сотрудники планетария решили восстановить возможности прибора.

В штате планетария трудятся выпускники Томского университета и педагогического института, здесь действуют клуб любителей астрономии «КАЭЛА», кружок юных астрономов, куда принимают практически всех желающих. Планетарий работает в тесном содружестве с учеными города, и прежде всего с НИИ прикладной механики и математики, Томским пединститутом, Институтом оптики атмосферы, постоянно оказывает помощь астрономическому кружку Дворца пионеров.

4 октября в нашей стране будет широко отмечаться 30-летие полета первого советского искусственного спутника Земли. В эти дни планетарий совместно с пединститутом проводят космические чтения. В программе — доклады ведущих ученых Томска, приглашены космонавты, ученые из Москвы и Киева, намечены интересные диспуты. Участники чтений — студенты, старшеклассники, любители астрономии.

В. ЮРГА,
старший преподаватель Томского педагогического института.

* * *

НА СНИМКЕ: организатор работ по созданию планетария в Томске доктор физико-математических наук А. И. Лихачев.

США

Преступность растет

«Остров Дьявола» — так озаглавила свой репортаж из нью-йоркской тюрьмы французская газета «Монд».

«Райкерс-Айленд — настоящий остров Дьявола,— пишет газета.— На этом острове, который находится к северу от Нью-Йорка, на Ист-Ривер, расположена самая крупная в США тюрьма — на 10 тысяч заключенных. С городом ее соединяет мост длиной в полтора километра, движение по которому запрещено для всех, кроме тюремного персонала, посетителей и зарешеченных автофургонов, совершающих челночные рейсы между полицейскими участками, тюрьмой и судами».

«Дети в Нью-Йорке взрослеют слишком быстро»,— говорит пуэрториканец Гильермо, просидевший в тюрьме 11 лет из своих 38. Уже в детстве — он жил тогда в убогом районе Бронкс — он ходил в кино на фильмы о гангстерах и мафиози... Двое его братьев убиты, а еще двое, как и он, сидят в тюрьме.

В Нью-Йорке — 20 тысяч бездомных детей. Муниципалитет уже раздал 8 тысяч таких детей на воспитание в семьи, но каждую ночь вынужден изыскивать сотни новых коек, чтобы пристроить вновь поступающих. В недавно опубликованном докладе о том, каким станет Нью-Йорк в 2000 году, говорится, что к тому времени двое детей из пятерых и одна семья из четырех будут жить ниже порога бедности.

Каждый год в Нью-Йорке производится 200 тысяч арестов. Безработица, нищета, полуголодное существование толкают людей на преступления. Не случайно тюрьмы переполнены. В 1970 году их было семь, а теперь уже 12, причем вместимость некоторых из них была увеличена. На Райкерс-Айленд, где содержатся только заключенные, ожидающие суда, постоянно строят новые корпуса и расширяют старые, используя готовые модули. Последнее «достижение» на тюремном острове — превращение в корпус с одиночными и общими камерами парома, который в свое время совершал рейсы между Манхэттеном — центральным районом Нью-Йорка — и Стейтен-Айлендом. Наблюдение за ними ведется со сторожевой вышки, оснащенной новейшей техникой.

90 проц. заключенных Райкерс-Айленда — цветные американцы или испаноязычные эмигранты из Южной Америки — Мексики, Колумбии, Чили, прибывшие в США либо с документами, либо без таковых. По словам начальника тюрьмы, латиноамериканцев скоро будет больше, чем негров. Попали они сюда за всякого рода уголовные преступления, а также продажу и употребление наркотиков, восемь из десяти — рецидивисты.

В корпусе для несовершеннолетних, где содержатся 900 человек в возрасте от 15 до 21 года, устроена выставка изъятого у заключенных оружия — самодельного или тайком пронесенного в камеры: бритвенные лезвия, ножи, обломки ножниц, гвозди, тщательно заточенные куски железа. Есть там и наркотики, самый новый и самый опасный из которых — «крэк», пришедший из Колумбии и изготовляемый из отходов кокаина. Поскольку он дешевле и труднее поддается обнаружению, его потребление в США растет.

Еще одна проблема — помешать самоубийствам в этой тюрьме, где, по словам одного из ее узников, они «превратились из события в мелкое происшествие».

Появилась сейчас в Райкерс-Айленде и новая беда, внушающая всем ужас, — СПИД. Четвертый этаж тюремной больницы отведен больным СПИДом, которых здесь десятка три. Лежа на тюфяках за символическими решетками, эти исхудавшие, с пергаментной кожей люди ждут своего конца.

Вода, окружающая остров, колючая проволока на стенах, электрическая система, открывающая и закрывающая двери, решетки, наручники, сторожевые вышки над двориками — таков мрачный мирок «острова Дьявола», ад, как называют его узники самой крупной тюрьмы США, обнажающей язвы «самой-самой демократической страны» мира.

В. МАТЯШ,
политический обозреватель ТАСС.

Встретились письма

История продолжается

Сдала я магнитофон «Астра-207» в мастерскую (в пер. Тихом) еще в начале января 1986 года. Аппарат был в хорошем состоянии, барахлил только звук. Когда же я дома более внимательно прочитала квитанцию, то удивилась: «Разбито все» — было написано. И с тех пор начались хождения по мукам. Десятки раз я звонила и приходила в эту мастерскую, чтобы узнать, когда же отремонтируют магнитофон. Мне говорили: «Ждите, нет деталей». Была на приеме раз десять и у начальника цеха, который вел себя нетактично, а однажды посоветовал: «Выбросьте свой магнитофон с пятого этажа».

З. САПРЫГИНА.
г. Томск.

Спасибо мастеру

Наша семья благодарна мастеру по ремонту телевизоров цветного изображения Вениамину Овсянникову, как хорошему специалисту и вежливому человеку. До него приходили два мастера: один отремонтировал так, что экран был только красным, другой — только голубым. И оба развели руками, мол, больше ничего нельзя сделать. А вот Овсянников сумел наладить аппарат, и он засиял всеми красками. Побольше бы таких, кто работает с душой и бережет честь своей профессии.

И. МИЛЕВСКИЙ.
г. Томск.

ПРИЗВАНИЕ — РУКОВОДИТЕЛЬ

ХОЗЯЙКА

Несколько эпизодов из жизни директора Тегульдетского КБО

ГЛАВНОЕ — ЗАИНТЕРЕСОВАТЬ

Очень верно замечено, что на селе не сразу приживаются различные новшества. Люди больше доверяют простому и надежному, проверенному годами. Вот так и с химчисткой в Тегульдетском комбинате бытового обслуживания. Для сельчан такая услуга была в диковину, и коллектив просто разводил руками: как привлечь, чем заинтересовать жителей, чтобы «загружать» план?

Новый директор КБО Екатерина Александровна Данковцева решила эту проблему просто: как только вошла в курс дела, принесла в химчистку свои вещи. А за ней и другие работники комбината. Село небольшое, слух об этом облетел чуть ли не каждый двор. Пошли люди... И вот уже почти три года в КБО не знают проблем с выполнением плана.

— Главное — заинтересовать людей, — считает Данковцева.— Показать, как серьезно можно облегчить и украсить сельский быт. Тогда и дело пойдет.

Хозяйство Екатерине Александровне досталось далеко не передовое. Ее предшественники не очень-то заботились о развитии комбината, расширении видов услуг, потому они и не пользовались популярностью у сельчан. Она смело пошла на открытие граверной мастерской, куда люди сначала приходили только из любопытства. Телемастерская сейчас принимает и ремонтирует своими силами радиоаппаратуру, хотя раньше отвозили в областной центр. Теперь заказы растут. Быстро вырос и обувной цех, в котором делают такую сложную работу, как перетяжка модельной обуви. В Томске — и то не каждая мастерская возьмется за это. Планируют в КБО расширить и другие услуги, необходимые в Тегульдете,— ремонт жилья, например, или вспашку огородов, которую в этом году выполнили уже на 200 рублей.

Екатерине Александровне удалось увидеть те возможности работы КБО, которые делают жизнь людей села удобной, красивой. Она не боится трудностей, берется за то, что еще не испытано: вначале сама, чтобы убедиться, что начатое дело не только правильно, но и привлечет других.

Так и со строительством жилья.

ДВА ГОДА — ДВА ДОМА

— Екатерина Александровна, где будем ставить печку? — спрашивает у директора КБО рабочий.

Вот он, двухквартирный красавец! С первого дня, как началось строительство дома, Данковцевой пришлось быть и прорабом, и рабочим, и архитектором.

Решительности, с которой взялась она за жилье, мог бы позавидовать любой другой руководитель из числа представителей сильного пола. А тут женщина, да еще впервые в районе... Ведь КБО — организация преимущественно женская и не особенно мощная: своей техники — раз-два и обчелся. И все-таки!

— Трудно было, но надо, — говорит Екатерина Александровна.

Это «надо» она каждый день видела перед глазами — люди, остро нуждающиеся в жилье, осторожно спрашивали: «Когда?». Поэтому строительство домов для Екатерины Александровны — не просто инициатива руководителя, а, скорее, требование обстоятельств, времени.

Учиться строить было некогда. Да ей и не привыкать к новому: за 17 лет работы в службе быта «прошла все столы». Каждый был в свое время новым, зато теперь она знает не только бухгалтерское дело, может работать экономистом, мастером. Не испугало и жилищное строительство. Двухквартирник с местным отоплением строили хозспособом. Первые счастливчики — Татьяна Мельникова и Ольга Тупикина, швеи, получившие квартиры в этом доме, — тоже пропадали на стройке, делали все, что под силу: красили, белили.

— Каждый руководитель может найти желающих, которые согласятся строить!— эту немудреную истину Екатерина Александровна доказала в деле.

После первого дома на следующий год решили построить еще. Второй дом сдали в 1985 году, получили в нем квартиры механик Александр Маклаков и шофер Александр Зыбалов.

Так, постепенно, Екатерина Александровна решает проблему жилья. Остро нуждающихся в нем осталось в коллективе всего двое: швея Татьяна Ерохина и закройщица Ольга Шафеева. Для них и готовится строительство третьего жилого дома.

Знает Екатерина Александровна, что будет также трудно доставать дефицитные цемент, шифер, появятся другие проблемы. Но знает и другое: такой дружный, слаженный коллектив может справиться не только с этими трудностями.

«ПАРТА» В КАБИНЕТЕ

Пришла Екатерина Александровна в службу быта после курсов; поработала бухгалтером, потом стала старшим, а сейчас вот — директор. Тогда и поняла, что, несмотря на большой практический опыт, нужны новые знания. И после 15-летнего перерыва вновь пошла учиться — на заочное отделение Омского технологического института. Она пополнила число «студентов» своего коллектива: недавно Т. Н. Шипицина закончила Омский технологический техникум, а главный инженер Н. В. Тымчишина заканчивает Барнаульский институт легкой промышленности.

Учиться — значит постигать свое призвание.

— А у нас, в бытовом обслуживании, без призвания никак нельзя. Работу в службе быта надо любить, ведь к нам идут люди со своими болячками, бытовыми проблемами, — считает Екатерина Александровна.

В этой заботе об общем незаметно растет коллектив, в котором Е. А. Данковцева не только руководитель, но и первый рабочий, прораб, мастер.

А. РУССКИХ.
с. Тегульдет.

Политический рисунок

«Британские фирмы, рассчитывавшие нажить крупные барыши на заказах по реализации американской программы «звездных войн», глубоко разочарованы. Вашингтон, обещавший им «золотые горы», отнюдь не спешит выполнять своих обязательств, раздает основные заказы американским компаниям, оставляя их английским конкурентам лишь жалкие крохи».
(Из газет).

На рисунке из газеты «Дейли Мейл» в руках у английского бизнесмена текст письма из США, где написано: «Никаких контрактов Великобритании по программе «звездных войн». На вечернем небе Лондона из звезд составлена надпись «Сделано в США».

Фотохроника ТАСС.

ЮАР

Белые вооружаются

МАПУТУ. «Лучше пусть мои дети погибнут в бою, с оружием в руках, чем будут жить под властью черного правительства» — эту фразу произнес один из наиболее ярых сторонников апартеида в ЮАР — один из руководителей консервативной партии КООС Ван дер Мерве. На фотографии, сопровождающей его интервью в последнем номере журнала «Инсайд саут Африка», он позирует с дочерью, давая ей урок обращения с винтовкой.

Слова южноафриканского «ястреба» выражают не только его личную точку зрения, но и настроения многих его белых сограждан. Одним из результатов политической напряженности последних лет в стране стала милитаризация повседневной жизни, поощряемая ультраправыми кругами и самими властями. Ван дер Мерве и его соратники настойчиво призывают белых не поддаваться либеральным веяниям, не идти ни на какие уступки, до последнего защищать устои апартеида.

«В Южной Африке мужчина — этот тот, кто умеет стрелять. Ты можешь научиться ходить или танцевать, но классным стрелком ты должен родиться»,— утверждает полковник в отставке Рой Джексон, руководитель так называемой «академии безопасности». Дела этой и других подобных фирм, занятых платным обучением владению оружием и другим военным навыкам, сейчас идут в гору. Рука с мечом на фоне голубого треугольника — эмблема «академии» — хорошо знакома многим южноафриканцам, посещающим ее стрельбища, где огонь ведется не по спортивным мишеням, а по изображениям людей. Джексон и его коллеги заверяют, что их цель — лишь научить клиентов самообороне. Однако нельзя поручиться, что среди белых молодчиков, которые в последнее время все чаще совершают акты террора и насилия в африканских кварталах, нет их учеников.

(ТАСС).

Томск — ВДНХ — Пхеньян

— таков маршрут многих образцов новой техники, макетов, обучающих программ учебно-методической литературы и других экспонатов томских вузов, представленных на главной выставке страны.

Читателям газеты известно, что в павильоне «Народное образование» ВДНХ СССР проходила тематическая выставка «Подготовка специалистов и вклад ученых высших учебных заведений Сибири и Дальнего Востока в решение комплексно - целевых программ развития регионов». В выставке приняли участие все шесть вузов г. Томска, а всего 109 вузов различного профиля. Организатор выставки — Томский политехнический институт.

Свыше 500 экспонатов в виде образцов новой техники, учебно - методической литературы, пакетов обучающих программ, видеослайд- и кинофильмов были представлены вузами. Наибольший интерес у посетителей вызывал раздел, отражающий опыт сибирских вузов по подготовке специалистов, созданию и применению в учебном процессе технических средств обучения, применению ЭВМ в учебном процессе и научных исследованиях. К примеру, разработанная на кафедре прикладной математики политехнического института установка «Автоматизированное рабочее место студента - исследователя» пользовалась постоянным успехом как у учащейся молодежи, так и у специалистов. По сути эта установка представляет собой обучающий тренажер взаимодействия исследователя через ЭВМ с объектом исследования. Доступность и простота в обращении с установкой привлекали постоянное внимание посетителей. Высокую оценку разработке политехников дали президент АН СССР Г. И. Марчук и министр высшего и среднего специального образования РСФСР академик И. Ф. Образцов. Кроме того, живой интерес и дискуссии вызывали экспозиция, отражающая опыт по целевой интенсивной подготовке специалистов, автоматизированная система управления познавательной деятельностью студентов — АСУ ПДС «Лекция», автоматизированная система проверки знаний по курсу марксистско - ленинской философии, деловые игры при изучении общественных наук, методы работы по воспитанию социально-экономической активности студентов, по социально-психологическому исследованию студентов, по военно-патриотическому и интернациональному воспитанию будущих специалистов.

Положительные оценки получили технические средства обучения, в частности, макет учебного центра гибкой автоматизации и робототехнологии в машиностроении (ТПИ), устройства для проверки знаний «Доминанта-1» и «Доминанта-2» (ТИАСУР), учебный технологический лазер (ТГПИ), установка для изучения абсолютно твердого тела (Иркутский ИНХ), интерферометры и призма из резонаторов (ТГУ) и другие работы.

Не менее интересны были научно - технические разработки, представленные учеными вузов и нашедшие применение в различных отраслях народного хозяйства.

За время действия выставки ее посетили более 70 тысяч человек, в том числе зарубежные гости. В специальной книге записано около 200 положительных отзывов.

О большом успехе выставки на ВДНХ СССР говорит и оценка Главного выставочного комитета. Двадцать пять вузов награждены дипломами почета и дипломами I степени ВДНХ СССР, 548 сотрудников вузов — дипломами почета и медалями ВДНХ СССР. Дипломы почета вручены всем вузам Томска, диплом I степени — НИИЯФ, НИИЭИ, НИИВН, УНПК «Кибернетика», НИИАЭМ.

Авторы разработок из ТГПИ получили одну серебряную и пять бронзовых медалей, из ТИСИ — одну серебряную и шестнадцать бронзовых, из ТМИ — одну золотую, три серебряные и шесть бронзовых, из ТИАСУРа — две золотые, восемь серебряных и четырнадцать бронзовых, из ТГУ — две золотые, шесть серебряных и семнадцать бронзовых, из ТПИ — одиннадцать золотых, пятьдесят одну серебряную и сто тридцать бронзовых.

Минвуз СССР принял решение об участии сибирских вузов в национальной выставке СССР в г. Пхеньяне. Разработки и образцы новой техники будут экспонироваться в разделе выставки «Высшее образование СССР». Наибольшее количество экспонатов представят томичи.

П. ШЕРИН,
заместитель проректора ТПИ по научной работе, директор выставки вузов Сибири и Дальнего Востока на ВДНХ.

ФРГ

Продолжают преследовать за убеждения

БОННН. Западногерманские власти не намерены отказываться от практики «запретов на профессии». Примером тому является очередной судебный процесс по делу почтового служащего из Марбурга (земля Гессен) Херберта Бастиана.

Травля служащего с многолетним стажем началась несколько лет назад после того, как министерство возглавил консервативный политик К. Шварц-Шиллинг (ХДС). Не по вкусу ему пришлось то, что Х. Бастиан является активным членом ГКП и 13 лет представляет ее в городском собрании депутатов. Министр предъявил ультиматум: «Или Бастиан отречется от своей принадлежности к Германской компартии, или он останется без работы». В ответ на категорический отказ коммуниста министерство немедленно лишило его права на труд под предлогом его «политической неблагонадежности».

В конце прошлого года франкфуртский дисциплинарный суд отменил решение о незаконном увольнении Бастиана. Однако министерство так и не восстановило его на работе. Теперь оно намерено пойти дальше — через вышестоящий суд аннулировать решение, вынесенное во Франкфурте.

Продолжающиеся преследования за убеждения вызывают резкое осуждение демократической общественности страны. Как заявил председатель фракции ГКП в городском собрании депутатов Марбурга Ули Штанн, представители СДПГ, партии «зеленых», а также ГКП приняли совместную резолюцию, в которой содержится призыв немедленно восстановить Х. Бастиана на службе. Против резолюции проголосовала лишь фракция ХДС. Однако, подчеркнул У. Штанн, и в этой фракции уже раздаются призывы положить конец позорной практике преследований за политические убеждения.

(ТАСС).

Электронная библиотека (репозиторий) Томского государственного университета
http://vital.lib.tsu.ru

Вернисажи

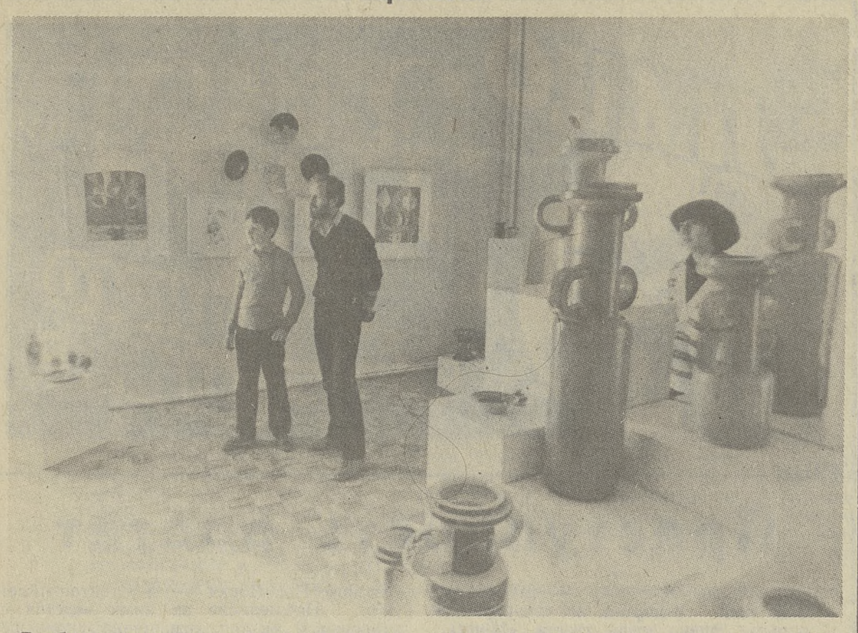

В областном художественном музее работает выставка художника-керамиста Натальи Кальяновой. В трех залах экспонируется многое из того, что за короткое время создано ее талантливыми руками. Оригинальные изделия из обожженной глины, эскизы, наброски — все отличается индивидуальностью и поиском.

Фото Е. Лисицына.

Анонс

ЛЕНТЫ, КАК ПАМЯТЬ...

Дворец зрелищ и спорта с 16 сентября организует трехдневный ретроспективный показ кинофильмов, посвященный памяти выдающихся мастеров театра и кино — народного артиста СССР Анатолия Папанова и народного артиста РСФСР Андрея Миронова. Кинопоказ начнется одной из популярнейших советских кинокомедий «Берегись автомобиля». Оба артиста — А. Папанов в роли тестя и А. Миронов — Дима Семицветов — покоряют расцвеченным выразительными красками юмором.

А. Папанов, этот истинно народный артист, известен как создатель великого множества экранных ролей. Среди них генерал Серпилин в «Живых и мертвых», Дубинский в «Белорусском вокзале» и другие. Картина «Время желаний», в которой артист исполняет главную мужскую роль, поставлена выдающимся советским кинорежиссером народным артистом СССР, Героем Социалистического Труда Ю. Райзманом. С удивительной проницательностью, тончайшей психологической правдой рисует артист своего героя — Владимира Дмитриевича, человека с незапятнанной гражданской совестью. Эта роль — одно из высших творческих достижений артиста.

Андрея Миронова зрители увидят в известной двухсерийной киноэпопее «Победа», поставленной на материале одноименного романа А. Чаковского. Роль Чарльза Брайта, американского журналиста, прошедшего путь от радостных надежд до горьких разочарований, артист играет, используя всю многокрасочную палитру своего незаурядного дарования.

Думается, что эта кинoретроспектива воскресит в нашей благодарной памяти искусство неповторимых мастеров сцены и экрана.

В. СМОЛЕНСКИЙ.

УЧЕНЫЕ В ПОИСКЕ

Друг старый, надежный и... таинственный

В кабинете профессора политехнического института А. Г. Бакирова идет такой разговор:

— Делается это примерно так, — сказал профессор. — Берется вот такая рамка...

Александр Григорьевич достал со шкафа несколько проволочных контуров, напоминавших скорее всего несложную детскую головоломку...

Оказалось, что эти-то проволочные контуры и являются индикаторами, которые используют операторы (так называют людей, наделенных определенными природными свойствами и владеющих методикой биолокации).

Что же такое биолокация?

Первое упоминание о ней уходит в глубь тысячелетий. Рисунок с изображением лозоходца нашли в папирусе, возраст которого определили в четыре тысячи лет! Действительно, приспособлением, действовавшим безотказно на протяжении столетий, была лоза вяза, клена или орешника. С помощью этих примитивных с виду орудий искали источники воды, залежи меди, железа, золота и других полезных ископаемых.

О лозоходцах писал в возвышенных тонах Плиний. В средние века их широко использовали при поисках рудных месторождений в Чехии, Германии, Франции. В середине XVI века Г. Агрикола в своей книге «О горном деле» указывал: «...среди рудокопов часто и большие споры возникают относительно вильчатого прутика. Одни утверждают, что он приносит им величайшую пользу в нахождении руд, другие отрицают...». Как видим, и в средние века уже велись дискуссии относительно пользы биолокационного метода. Мартина де Бертрано и ее муж де Басалей, жившие во времена кардинала Ришелье, открыли с помощью рудоискательной лозы более ста пятидесяти залежей золота, серебра, меди, свинца и других полезных ископаемых. Правда, потом их обвинили в колдовстве, отобрали инструменты, лишили имущества, Де Басалея заточили в Бастилию... Церковь тоже не церемонилась с лозоходцами. В 1518 году Лютер с церковного амвона предал анафеме искателей колодцев. Английская церковь своих лозоходцев вообще отлучила от церкви, а в США с 1775 года они преследовались наравне... с ведьмами!

В старину на территории России поиск воды и месторождений с помощью лозы использовался довольно широко. Первые же научные публикации относятся только к началу двадцатого столетия.

Томской науке здесь принадлежит вполне заслуженный приоритет: профессор Томского политехнического института И. А. Кошкаров уже в 1916 году — первым из русских ученых — обобщил в монографии опыт работ по биолокационному методу. Этой же проблеме посвящали свои работы профессор В. А. Гуськов, инженеры А. А. Монтвиж-Монтвид, А. Н. Ефремов. В 1923 году в наставлении для командиров Рабоче-Крестьянской Красной Армии одна глава была посвящена практическим рекомендациям по поиску воды в полевых условиях с применением лозы. В Индии и сейчас призывники проверяются на наличие у них биолокационного эффекта. Существует несколько национальных союзов рудо- и лозоискателей в США, Англии, Франции.

Советские ученые впервые в мире предложили методику количественной оценки эффекта — по углу отклонения рамки на единицу расстояния.

В 1966 году на заседаниях научно - технического общества радиотехники, электроники и связи имени А. С. Попова совместно с Московским отделением Всесоюзного астрономического общества впервые в СССР был организован специальный вечер, посвященный лозоходству. Внимание этому событию уделила и пресса. Началась целенаправленная работа по научному освоению и применению удивительного, не изученного до конца явления.

Не оставались в стороне от решения этой проблемы и ученые Томска. Профессор политехнического института А. Г. Бакиров и доцент В. Н. Сальников вполне заслуженно вошли в состав межведомственной комиссии по проблемам биолокационного эффекта центрального совета научно-технического общества имени А. С. Попова. В стране состоялся ряд семинаров. Третий семинар проходил в Томске в 1976 году по инициативе профессора А. Г. Бакирова.

Сейчас Томский политехнический, пожалуй, единственный в нашей стране вуз, в котором читаются лекции по биолокации и проверяются студенты на способность к ней. Практика показывает, что один-два студента из группы наделены природной способностью к биолокации. Естественно, что эти способности надо совершенствовать долгими и упорными тренировками в полевых условиях.

Главным критерием любого исследования является, как известно, практика. И хотя физическая сущность биолокационного эффекта до сих пор не разгадана, достигнутые с его помощью результаты впечатляют. Вот лишь один пример из официальной справки по использованию биолокационного эффекта при поисках рудных месторождений и геологическом картировании, выданной мастерской № 3 «Мособлстройреставрации»: «Реставрационная мастерская с 1970 года использует биолокационный метод для выявления отдельных архитектурных элементов и военно - исторических объектов, не имеющих никаких признаков на поверхности земли. Работы проведены на территории города Москвы, в пригородах Звенигорода, Серпухова, на поле Бородинского сражения 1812 года. Всего на шестидесяти объектах. Удалось обнаружить остатки деревянных и каменных стен, фундаменты, дренажные системы, подземные ходы и помещения, засыпанные рвы и прочее».

Лоза сейчас сменилась контуром из проволоки различной конфигурации и материала. Но все-таки главным действующим лицом в поисках биолокационным методом остался человек — со всеми его нераскрытыми и до наших дней возможностями.

Зимой в районе магазина «Одежда» по улице Карташова и в районе спортивного комплекса «Юность» на улице Карла Маркса вышли из строя водоводы. Вода заливала подвалы. Руководство «Томскводоканала» обратилось за помощью к ученым из политехнического. На аварию вышли профессор А. Г. Бакиров и его ученики. Для обнаружения места повреждения труб водовода, находящихся на глубине свыше четырех метров, понадобилось около... двух часов. Были сэкономлены и время, и значительные государственные средства.

В. ДОРОХОВ.

Вечера для души

На протяжении многих лет члены самой многочисленной в Колпашеве (более 200 человек) первичной организации общества книголюбов Томского геофизического треста — А. С. Шаталова, Ю. Н. Клочан, Н. Ю. Богачева, В. В. Стрелкова, Т. Д. Кузнецова, Е. И. Савкина и другие — неутомимо пропагандируют творчество русских и советских писателей и поэтов. Геофизики продолжают открывать для себя мир поэзии. Особенно велик интерес к творчеству Сергея Есенина, Марины Цветаевой, Юрия Визбора.

Заседания клуба готовятся очень тщательно. Зато каждая встреча с большой аудиторией — это вечер для души. Сколько их было, таких праздников, оставивших неизгладимый след в сердце каждого! Вечер сонета. Встречи, посвященные поэзии Р. Рождественского, миру Чехова, сражающейся книге... Небольшие библиотеки в полевых партиях — тоже дело активистов-книголюбов. В прошлом году они приняли участие и в операции «Подари книгу школе». Собрали более 150 книг для ребятишек Колпашевской школы-интерната.

На первое весеннее заседание клуба геофизики собрались, чтобы воздать дань памяти великому сыну Отечества — Александру Сергеевичу Пушкину. Тема встречи была «Пушкин в Москве». Строки великого поэта, посвященные столице, звучали в прекрасном исполнении старшего геофизика Валентины Васильевны Стрелковой.

— Пушкин открывает нам самих себя. Он наш, сегодняшний, — говорили участники встречи.— Он остается духовным наставником и современником.

А в один из июньских вечеров в центре общественно-политической работы геофизического треста зазвучали песни под гитару.

...Много лет назад Юрий Визбор взял в руки гитару и под перебор ее струн исполнил собственные стихи. Его негромкие песни поражали необычностью и брали за душу. В июне ему бы исполнилось 53 года. Поразному складывалась жизнь Юрия. Он был журналистом, драматургом, радистом, горнолыжником, сценаристом, актером, альпинистом. Но прежде всего и самое главное — он был поющим поэтом, написавшим около четырех сотен песен. «В свободное от работы время» он снялся в 28 фильмах. С ним работали такие кинорежиссеры, как Л. Шепитько, М. Хуциев, Т. Лиознова, М. Калатозов. Кино прочно вошло в его жизнь, так же как и песни. На вечере «Юрий Визбор — певец мужской романтики» его песни пели начальник проектно-сметной группы А. Комаров, старший инженер партии цифровой обработки В. Спиридонов, главный инженер Нововасюганской экспедиции В. Петров. А зал дружно подпевал.

Душой вечера, его инициатором, автором и режиссером была Наталья Богачева. Песни Визбора навсегда остались в ее сердце и памяти вместе с лекциями, которые она слушала в Ленинградском горном институте. Там Наталья была активным членом клуба самодеятельной песни и не раз встречалась с авторами-исполнителями. А Владимир Спиридонов, тогда студент Куйбышевского авиационного института, не раз был участником знаменитых «грушинских фестивалей». На берегу Волги, под открытым небом, собиралась молодежь на фестиваль памяти куйбышевского студента-песенника Валерия Грушина. Люди приезжали со всех концов страны. Юрий Визбор не раз выступал на фестивале, возглавляя жюри...

Каждый вечер-встреча в клубе — событие, о котором в коллективе говорят долго. Этих вечеров ждут. И ожидание всегда оправдывается.

Т. КРИВИЦКАЯ.

г. Колпашево.

ФОТОШКОЛА

ОБЛАСТНОЙ ЖУРНАЛИСТСКОЙ ОРГАНИЗАЦИИ ПРОВОДИТ 16 СЕНТЯБРЯ ОБЩЕЕ СОБРАНИЕ СЛУШАТЕЛЕЙ.

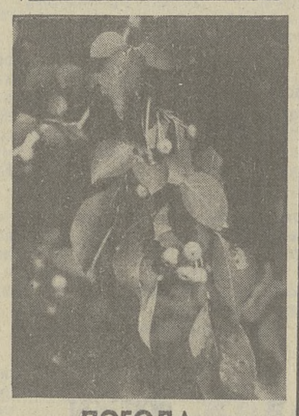

ПОГОДА

Сегодня — переменная облачность, местами небольшие кратковременные дожди, ветер южный, 5—10 метров в секунду, температура 11—16, в Томске 13—15 градусов тепла.

16—17 сентября — облачная погода с прояснениями, 16-го ночью без осадков, ветер южный, 7—12 метров в секунду, температура ночью 1—6 градусов тепла, местами на почве заморозки 0—3 градуса мороза, днем 9—14, по югу до 20 градусов тепла.

Редактор Н. Г. НЕСТЕРЕНКО.

Телевидение

ВТОРНИК, 15 сентября

ПЕРВАЯ ПРОГРАММА

МОСКВА

7.00 — «90 минут». 8.35 — Хоккей. Кубок Канады. II финальный матч. 10.35 — П. И. Чайковский. Кантата «Москва». 11.05 — Новости.

С 11.15 до 16.00 — перерыв.

16.00 — Новости. 16.10 — «Прожектор перестройки». 16.20 — «Здравствуй, музыка!» 17.20 — Философские беседы. 18.05 — «Клад на пустыре». Премьера мультфильма. 18.15 — «Наш сад». 18.45 — «Сегодня в мире». 19.00 — К 70-летию Великой Октябрьской социалистической революции. Советская Молдавия. 21.00 — «Время». 21.35 — «Прожектор перестройки». 21.45 — «Возьмемся за руки, друзья». Вечер авторской песни. 23.15 — «Сегодня в мире». 23.30 — «Когда цветет королева ночи». Документальный телефильм.

ВТОРАЯ ПРОГРАММА

МОСКВА

8.00 — Утренняя гимнастика. 8.15 — Документальный телефильм. 8.35, 9.35 — Окружающий нас мир. 2-й класс. 8.55 — Научно-популярный фильм. 9.05, 13.20 — Французский язык. 1-й год обучения. 9.55 — «Дайте приз моей собаке». Научно-популярный фильм. 10.05 — Учащимся СПТУ. История. 10.35, 11.40 — Биология. 5-й класс. 10.55 — «Русская речь». 11.25 — Научно-популярный фильм. 12.00 — «Картина». 1-я серия. 13.50 — «Твоя ленинская библиотека». В. И. Ленин. «Задачи союзов молодежи». 14.20 — Новости.

С 14.30 до 18.05 — перерыв.

18.05 — Новости.

ТОМСК

18.15 — Документальные фильмы. 19.00 — «День области». 19.15 — «Грузы идут на север». Фоторепортаж Александра Ткаченко. 19.25 — Телефильм.

МОСКВА

20.00 — «Спокойной ночи, малыши!»

ТОМСК

20.15 — Концерт камерного ансамбля Владимирской филармонии.

МОСКВА

21.00 — «Время». 21.35 — «Прожектор перестройки». 21.45 — «Картина». 2-я серия.

ТРЕТЬЯ ПРОГРАММА

МОСКВА

18.05 — Новости. 18.15 — Ритмическая гимнастика. 18.45 «Подумаем вместе». 19.30 — Документальные фильмы. 20.00 — «Спокойной ночи, малыши!». 20.15 — За безопасность движения. 20.20 — «Для всех и для каждого».

РЕКЛАМА ОБЪЯВЛЕНИЯ АНОНС — Вам, зрители

Дворец зрелищ и спорта

15 сентября. «Картуш» — 18-30, 20-30.

ВИДЕОТЕКА

15 сентября. Мультсборник «Ну, погоди!» — 10-20. «Новые амазонки» — 12, 14, 16, 18, 20.

Кино

В КИНОТЕАТРАХ:

«РОДИНА»

15 сентября. «Миражи любви» — 10, 12, 14, 18-10, 20, 21-50. Кинолекторий «Счастье твое охраняет закон». Фильм «Игры для детей школьного возраста» — 16-10.

имени М. ГОРЬКОГО

15 сентября. «Я действовал один» — 8-40, 10-20, 12, 13-40, 15-20, 17, 18-40, 20-20, 22. Мультсборник для детей — 9, 10-20, 11-40, 13, 14-20. Сборник юмористического киножурнала «Ералаш» — 15-40, 17, 18-20. «Неру. Свобода» — 19-40, 21. «Сюрприз Афродиты» — 9, 10-50, 12-40, 14-30, 16-20, 18-10, 20, 21-50.

«ОКТЯБРЬ»

15 сентября. «Стрелы Робина Гуда» — 9, 10-50, 12-40, 14-30, 16-20, 18-10, 20, 21-40. «Обида» — 8-40, 12-10, 14, 16. «Скромное обаяние буржуазии» — 17-50, 19-40, 21-30. «Саффи» — 10-30.

«ПИОНЕР»

15 сентября. «Очень страшная история» — 9, 11, 13, 15. «Одинокая женщина желает познакомиться» — 17, 19, 21.

имени И. ЧЕРНЫХ

15 сентября. «Оскар» — 9, 10-40, 12-20, 14, 16, 17-40, 19-20, 21. «Пощечина, которой не было» — 9, 10-40, 12-20, 16, 17-40, 19-20, 21. «Сто радостей, или Книга великих открытий» — 14.

«СИБИРЯК»

15 сентября. Мультсборник № 178 — 9-20. «Вверх тормашками» — 11, 13-30, 16, 18-30, 21.

ДВОРЕЦ КУЛЬТУРЫ И ТЕХНИКИ «АВАНГАРД»

15 сентября. «Скорбное бесчувствие» — 17, 19, 21.

ДОМ КУЛЬТУРЫ ТЭМЗа

15 сентября. «Редкая порода» — 17, 19, 21.

ДОМ КУЛЬТУРЫ «ТРАНСПОРТНИК»

15 сентября. «Приведение в замке Шпессарт» — 18, 20.

ВНИМАНИЮ ПОДПИСЧИКОВ!

Книжный магазин подписных изданий «Томск» просит подписчиков выкупить следующие тома подписных изданий:

Библиотека фантастики, книга 5-я,

Библиотека мировой литературы для детей, книга 57-я,

Жизнь животных, книга 4-я, том 6-й,

В. Кожевников, том 6-й,

А. Коптяева, том 2-й,

В. Кочетов, том 1-й,

Г. Николаева, том 2-й,

Молекулярная биология клетки, том 4-й,

А. Чехов, том 17-й.

Адрес магазина: ул. Елизаровых, 17. Справки по телефону 4-84-92.

ТОМСКИЙ МАШИНОСТРОИТЕЛЬНЫЙ ТЕХНИКУМ ПРОДОЛЖАЕТ ПРИЕМ учащихся на вечернее отделение на базе 10 классов по специальности «Обработка металлов резанием».

Сроки обучения: по квалификации «техник-технолог» — 2 года 9 месяцев; по квалификации «организатор производства» — 2 года 6 месяцев.

Принимаются лица, не прошедшие по конкурсу в высшие или средние специальные учебные заведения.

Справки по телефону 5-80-61, доп. 8-45 или 8-27.

Проезд троллейбусами №№ 1, 3 до остановки «Путепровод».

Бюро по трудоустройству населения совместно с объединением «Томский умелец» и СПТУ-20 г. Томска объявляют прием учащихся на базе 8 классов по специальности резчик по бересте. Срок обучения — 3 года. Условия поступления—общие для системы профтехобразования. За справками обращаться по телефонам 5-21-51, 2-32-68.

Адрес училища: 634057, Томск, ул. К. Ильмера, 4 (Каштак-I). Проезд автобусами №№ 11, 14, 22 до остановки «Ул. 79-й гвардейской дивизии», троллейбусом № 4, автобусом № 19— до остановки «Ул. К. Ильмера».

Томское монтажное управление треста «Сибсантехмонтаж» совместно с СПТУ-19 г. Томска проводят дополнительный прием учащихся в группу по подготовке слесарей-сантехников и газоэлектросварщиков. Приглашаются лица, окончившие 8 классов. Срок обучения—3 года. Выплачивается стипендия в размере 40 рублей в месяц.

На протяжении трех лет учебы учащиеся проходят производственную практику на объектах Томского монтажного управления и по окончании училища направляются в лучшие бригады управления.

Обращаться по адресу: 634021, Томск, ул. Лебедева, 102.

ПОДГОТОВИТЕЛЬНОЕ ОТДЕЛЕНИЕ ТОМСКОГО ОРДЕНА «ЗНАК ПОЧЕТА» ГОСУДАРСТВЕННОГО ПЕДАГОГИЧЕСКОГО ИНСТИТУТА им. ЛЕНИНСКОГО КОМСОМОЛА

(заочная форма обучения)

ОБЪЯВЛЯЕТ НАБОР на факультеты: биолого-химический, иностранных языков, русского языка и литературы, физико-математический, физического воспитания, начальных классов, индустриально-педагогический.

Принимаются лица с законченным средним образованием, демобилизованные из рядов Вооруженных Сил СССР, военнослужащие, колхозники, передовые рабочие всех отраслей народного хозяйства, а также рабочие и колхозники межхозяйственных предприятий и производственных объединений в сельском хозяйстве, имеющие рабочий стаж не менее 2 лет. Заявление подается на имя ректора института до 1 октября. К заявлению прилагаются документы: аттестат о среднем образовании, стандартное направление, производственная характеристика, копия трудовой книжки, медицинская справка о состоянии здоровья (форма № 086/у), 6 фотокарточек размером 3х4 см.

Рекомендации для поступления на подготовительное отделение могут быть выданы только тем лицам, которые имеют на момент рассмотрения вопроса о направлении стаж работы не менее 2 лет. Направление и характеристика должны быть заверены гербовой (или круглой) печатью предприятия. Зачисление на подготовительное отделение производится без вступительных экзаменов по итогам собеседования с 1 по 3 октября.

Для слушателей, проживающих в г. Томске, проводятся вечерние занятия. Начало занятий — 5 октября. Срок обучения — 9 месяцев.

Успешно закончившие подготовительное отделение зачисляются без вступительных экзаменов на I курс института.

Подробные справки можно получить в главном корпусе института, в комнате № 258; тел. 4-36-11. Адрес: 634044, Томск, Комсомольский пр., 75.

УВАЖАЕМЫЕ ПЕНСИОНЕРЫ!

Томское бюро по трудоустройству населения приглашает вас на постоянную работу на должности продавцов, поваров, кассиров, мойщиц посуды на предприятия торговли и общественного питания; швей-мотористов на швейную фабрику; вязальщиков и резчиков по бересте в п/о «Томский умелец»; часовщиков в п/о «Томскоблбыттехника»; каменщиков, штукатуров-маляров, плотников— в строительные организации: медсестер, санитаров — в медицинские; нянь — в детские учреждения.

Предприятия торговли также приглашают вас на должности: бухгалтеров, кладовщиков, токарей, слесарей, электриков, грузчиков, сторожей, уборщиков производственных помещений.

Служба трудоустройства

ПРИГЛАШАЕТ НА РАБОТУ

В ИНСТИТУТ ХИМИИ НЕФТИ СО АН СССР: главного механика, главного бухгалтера, инженеров-химиков, инженера по пожарной безопасности, инженеров и техников по электронике, программистов, инженера-теплотехника, инженера связи, бухгалтера, заведующего хозяйством, машинисток, нормировщика, токарей, фрезеровщиков, слесарей механосборочных работ, слесарей-ремонтников, слесарей-сантехников, электромонтеров, слесарей по вентиляции, слесарей КИПиА, электриков. Справки по тел. 1-84-78.

В УПРАВЛЕНИЕ ПРОИЗВОДСТВЕННО-ТЕХНОЛОГИЧЕСКОЙ КОМПЛЕКТАЦИИ ТРЕСТА «СЕВЕРСТРОЙ» В Г. ТОМСКЕ: В ОТДЕЛ РЕАЛИЗАЦИИ — начальника, старшего инженера, инженера; В ОТДЕЛ КОМПЛЕКТАЦИИ — старшего инженера, инженера; начальника участка перевозок, начальника и мастеров участка комплектации, главного механика, мастера-строителя, техника, секретаря-машинистку, снабженцев, бухгалтеров расчетной и материальной групп, кладовщика. Телефон 3-83-89.

В ПРОИЗВОДСТВЕННОЕ ОБЪЕДИНЕНИЕ «ТОМСКОБЛТРИКОТАЖБЫТ»: учениц вязальщиц, вязальщиц, швей, учениц швей, заместителя главного бухгалтера, приемщицу заказов, секретаря-машинистку, слесаря-сантехника.

Приглашаем пенсионеров, домохозяек.

Кроме того, приглашаем девушек с образованием 8—10 классов **для обучения в УПК облбытуправления** по следующим профессиям: **вязальщицы, швеи.** Справки по тел. 3-05-34, 5-71-83.

В ТРЕСТ «СЕВЕРСТРОЙ» для работы в г. Кедровом в ПМК-156: **штукатуров-маляров, плотников, начальника участка, прорабов;** в аппарат треста в Томске— **старшего инженера по труду и зарплате, инспектора отдела кадров.**

Работающие пользуются льготами Севера. Квартиры предоставляются в порядке очередности. Общежитие для одиноких предоставляется в Томске. Справки по тел. 3-80-01.

За направлениями на работу обращаться: пр. Кирова, 17; ул. Пушкина, 71; ул. Бердская, 18, — в бюро по трудоустройству населения и его филиалы. Справки по телефонам 4-31-79, 4-43-96, 3-87-97, доп. 5-36; 5-80-61, доп. 8-73.

Издательству «Красное знамя» на постоянную работу требуются: **слесарь-наладчик, токарь-фрезеровщик, машинисты резальных машин, печатники на офсетные машины и ученики, контролер, упаковщик, подсобные рабочие, лифтер, бухгалтеры, штукатур-маляр, старший бухгалтер расчетной группы.**

Обращаться: пр. Фрунзе, 103, в отдел кадров, тел. 1-47-00.

УВАЖАЕМЫЕ ТОВАРИЩИ!

Ваши замечания, предложения об улучшении работы, **претензии** по качеству обслуживания в отделениях связи и по доставке почты **вы можете передать по телефону 006** диспетчеру почтамта **с 8 час. до 20 час.**

Меры будут приняты незамедлительно.

006 по телефону-автомату набирается бесплатно.

Почтамт.

Томская база снабжения плавсостава и приемный пункт стеклосуды **продают** за наличный и безналичный расчеты **мешки хозяйственные** по цене 1 рубль и сетки капроновые по цене 50 коп.

Обращаться по адресу: Набережная реки Томи, 17, или ул. Войкова, 18 (у центрального рынка).

Коллектив «Томгипротранса» глубоко скорбит по поводу скоропостижной смерти ветерана труда, члена КПСС, главного инженера проекта

ЖИТОМИРСКОГО
Виктора Григорьевича

и выражает соболезнование родным и близким покойного.

Жена, родные и близкие глубоко скорбят по поводу гибели горячо любимого мужа, сына, отца

КУРЕНКОВА
Бориса Дмитриевича.

НАШ АДРЕС И ТЕЛЕФОНЫ

634050, Томск, ГСП. пр. Фрунзе, 103/1

Приемная редактора — 1-44-35
Заместители редактора — 1-06-52, 1-37-05
Ответственный секретарь — 1-32-34
Секретариат — 1-46-20
Отдел партийной жизни — 1-28-68, 1-28-42
Отдел пропаганды — 1-06-31, 1-48-85
Отдел промышленности — 1-46-66, 1-27-68
Отдел нефтегеологии и строительства — 1-36-44
Агропромышленный отдел — 1-43-75, 1-44-60, 1-48-48
Отдел науки и учебных заведений — 1-33-58, 1-26-80
Отдел информации и культуры — 1-45-81, 1-43.32
Отдел советского строительства и быта — 1-36-58, 1-26-80
Отдел писем — 1-38-65, 1-06-60, 1-38-87
Отдел фотоиллюстраций — 1-16-16
Собственный корреспондент в Колпашеве — 36-55
Собственный корреспондент в Стрежевом — 3-23-31
Общественная приемная — 1-36-66
Отдел объявлений — 1-06-62
Областная журналистская организация — 1-28-90

Типография издательства «Красное знамя» 634050, г. Томск, ГСП, пр. Фрунзе, 103/1
Газета печатается офсетным способом.
Выходит 300 раз в году.
К303963 Заказ № 1374.
1 2 3 4