Электронная библиотека (репозиторий) Томского государственного университета
http://vital.lib.tsu.ru

Партийная жизнь: отчеты и выборы

ЦЕХОВАЯ—ВАЖНОЕ ЗВЕНО

Почти в 800 цеховых парторганизациях пройдут нынче отчетно-выборные собрания. Цеховые действуют в трудовых коллективах, призванных самостоятельно решать широкий круг задач. Значит, и поле деятельности для коммунистов обширное, серьезна их ответственность за конечный результат. На продолжающихся собраниях речь идет о главных точках приложения сил парторганизаций, анализируется стиль партийной работы.

ПОРУЧЕНЫ ЗАВОДСКИЕ СТРОЙКИ

В партийную организацию цеха № 8 входят коммунисты, занятые в строительных подразделениях Томского завода измерительной аппаратуры. И вполне понятно, что на отчетно-выборном собрании разговор прежде всего шел о том, как усилить партийное влияние на дела строек.

Десять лет назад объем строймонтажа на заводе составлял 50 тысяч рублей в год. Сейчас — около полутора миллионов. Численность же строителей выросла ненамного, к тому же штаты цеха недоукомплектованы почти наполовину. И этим сравнительно небольшим коллективом строятся девятиэтажный жилой дом, пристройка в базовом профтехучилище, кафе. Цех активно участвует в реконструкции предприятия, ремонте жилья, детских садов, профилактория. Планы выполняются, но нужно делать больше. Причем не только на объектах, сооружаемых хозспособом.

Возьмем строительство столовой. Ее нужно сдать в этом году. Однако подрядчик — СУ-3 «Томскпромстроя» — срывает график работ. Приходится (важная для завода стройка!) оказывать помощь. И людьми, и механизмами. В некоторые дни на объекте работает до 50 заводчан. Помощь — хорошее дело, но как же собственные объекты? Партийной организации, говорилось на собрании, следует установить тесную связь с коммунистами СУ-3. Пусть помогут своему коллективу поискать резервы ускорения.

Партийную организацию цеха беспокоит плохое снабжение материалами на строительстве девятиэтажного жилого дома. Хозспособ — все приходится доставать самим. Особенно плохо с железобетонными изделиями. Нужно укреплять деловые связи с ЖБК-100 и заводом «Каштак». В этом тоже должна принять участие партийная организация цеха.

Объем работ будет расти и в дальнейшем. На заводе предстоит построить несколько десятков тысяч квадратных метров производственных помещений, сдать три девятиэтажных дома, новую котельную, учебный комбинат, медсанчасть, базу отдыха, очистные сооружения и другие объекты. Времени на все это отводится немного. И партийной организации, всему коллективу цеха необходимо перестроить свою работу так, чтобы она соответствовала новым требованиям.

В отчетном докладе секретаря цеховой парторганизации Г. Г. Лушпы, в выступлениях коммунистов А. В. Мордовина, И. А. Кубарева, Ю. М. Ташматова, А. М. Букина, В. А. Афанасьева были высказаны конкретные предложения. Внедрять бригадный подряд, овладевать смежными специальностями, устанавливать, как уже говорилось, деловые взаимоотношения с партийными организациями смежников. Не все благополучно с социалистическим соревнованием, учебой коммунистов. И тут необходимо поправляться, чтобы не отстать.

За отчетный период цеховая партийная организация выросла на четыре человека. Решено продолжить работу на этом направлении, возможности для пополнения рядов есть.

Н. ВИКТОРОВ.

ЧУДЕС НА СВЕТЕ НЕ БЫВАЕТ...

Чем отличалось отчетно-выборное собрание цеховой парторганизации ремонтной мастерской и автопарка колхоза «Маяк» Первомайского района, так это критичностью. Секретарь А. А. Шведов в докладе, коммунисты в выступлениях говорили не только о промахах: сумели же, например, добиться выполнения обязательств по ремонту комбайнов, посевной и почвообрабатывающей техники. Но все-таки большая часть разговора была о недовыполненном, о проблемах.

Не удалось к намеченному сроку подготовить кормозаготовительную технику. Она не была закреплена за механизаторами, пока-то разобрались, кому же персонально браться за ремонт. Ремонтно-техническое предприятие, своя снабженческая служба подвели с запчастями. РТП зачастую выполняет работы некачественно, колхоз много времени тратит на доводку. Комиссия по приемке техники хотя и создана, браку она не заслон, поскольку активностью и принципиальностью не отличается. 2 октября, в день собрания, в валках находилось 250 гектаров гороха. И одна из причин — долго «доводили» комбайны.

Колхозные ремонтники, разумеется, не одни отвечают за состояние техники, но и они, говорилось на собрании, обязаны делать больше, ведь когда-то эти мастерские служили ремонтной базой для целой МТС. Однако и тут загвоздка: устарели станки, оборудование, многого просто нет. Вот и приходится за всякой мелочью ехать за три десятка километров в то же РТП. Из года в год мастерские плохо готовятся к зиме. В моторном цехе обвалился потолок, могли бы починить своими силами, да нет материала.

Выступившие в прениях коммунисты В. В. Филиппович, Я. Д. Найденов, Н. Г. Григорьев, А. Е. Байгулов и другие, поддержав докладчика в том, что база мастерских используется колхозом слабо, задели и более широкий круг вопросов. Беспокоит отставание колхоза в социальном развитии: мало строится жилья, дорог. Если продолжать о дорогах, то приводился и такой факт. Есть в селе Сергееве улица с твердым покрытием. Так вот, благоустроенной она может остаться недолго: механизаторы бесконтрольно гоняют по улице (и ставят у своих домов) любую технику.

Не все, далеко не все из того, о чем говорилось на собрании, зависит от коммунистов цеховой. И, тем не менее, что же удалось им самим? Хотя и были причастны к соревнованию на ремонте, влияние на производственные дела сильным не назовешь, промахи лишь регистрировали. Ну а, скажем, деятельность профсоюзной организации улучшить удалось, об этом договаривались еще на предыдущем отчетно-выборном собрании? Нет, не сдвинулось с места и здесь. Как не работала профсоюзная ячейка, так и не работает...

Причин слабого влияния парторганизации на дела коллектива наберется, наверное, немало. Одной из главных А. А. Шведов коснулся, когда привел такие цифры. Средний возраст парторганизации — 56 лет, 8 коммунистов из 12 — пенсионеры. Такой прослойкой партийцев-ветеранов можно было бы только похвалиться, будь рядом молодые коммунисты, которые перенимают опыт старших, повседневно ведут работу в коллективе. А молодого пополнения как раз и нет.

Чудес на свете не бывает. Если парторганизация вольно или невольно сводит свою деятельность к минимуму (взносы собрать, провести собрание, коль это положено по Уставу), то и результатов партийной работы доискиваться тщетно. Дальше разговоров, пусть самых критичных, дело не пойдет. Осознали это коммунисты мастерской и автопарка в ходе своего отчетно-выборного собрания? Хочется надеяться. Н. П. Адамович, например, предложил каждому коммунисту-ветерану особо взяться за подготовку молодого партийного пополнения. Собрание его поддержало.

Как-то уж так повелось, что понятие «организационно-партийная работа» в некоторых партгруппах, малочисленных цеховых парторганизациях вспоминают нечасто. «Штабной», мол, термин, да и ближе к делам парткома, райкома. Невнимание же к внутрипартийной работе, неумение заниматься ею ведет к утрате боевитости. Но как же без этого качества выиграть бой за перестройку?

В. ЗЫКОВ.

МЫ ПОМНИМ...

ЕГО ЗВАЛИ ФРАНЦ

В память о человеке героической судьбы, пламенном революционере открыта мемориальная доска в областном центре.

«Это был мускулистый, среднего роста человек. Энергичное лицо, серые глаза — такова его внешность. Во всей его наружности, фигуре чувствовались какое-то могучее стремление, какая-то внутренняя сосредоточенность... Везде, где бы ни работал Франц, его энергия, работоспособность и организаторские способности ставят его в центр работы... Активность, действенность, революционность — вот что характеризует Франца», — так рассказывает о Франце Суховерхове один из его товарищей по революционной борьбе. Рабочие многих городов страны знали его по подпольным именам. Франц Суховерхов — один из его партийных псевдонимов, а настоящее имя замечательного большевика-ленинца — Михаил Иванович Сычев.

Революционная работа навсегда связала его с Томском. Здесь, в Нарыме, отбывал Михаил Сычев ссылку, был одним из активных борцов за создание большевистских партийных организаций в Томской губернии. Член Сибирского оргбюро РКП(б), подпольного областного комитета партии, он многое сделал для организации борьбы против белогвардейцев и интервентов. В октябре 1918 года Франц Суховерхов был схвачен врагами. Перед расстрелом ему удалось передать товарищам записку: «Дорогие товарищи! Военно-полевым судом приговорен к смертной казни, которая будет приведена в исполнение через два часа. Умираю за социальную справедливость. Шлю привет. Франц.»...

Через шестьдесят девять лет, в день, когда погиб выдающийся революционер, на улице в Томске, носящей его имя, была открыта мемориальная доска. У дома № 24 по улице М. И. Сычева состоялся митинг. На открытие мемориальной доски собрались руководители партийных и советских органов г. Томска и Кировского района, представители общественности, школьники. Митинг открыл заместитель председателя Кировского райисполкома Ю. Ю. Галямов. Звучит гимн Советского Союза.

О героической жизни Михаила Ивановича Сычева, о революционных традициях прошлого, бережно хранимых томичами, говорили выступившие на митинге секретарь парткома научно - исследовательского института В. Ф. Саврасов, ветеран войны и труда Л. Д. Путриков, учащиеся школы № 35.

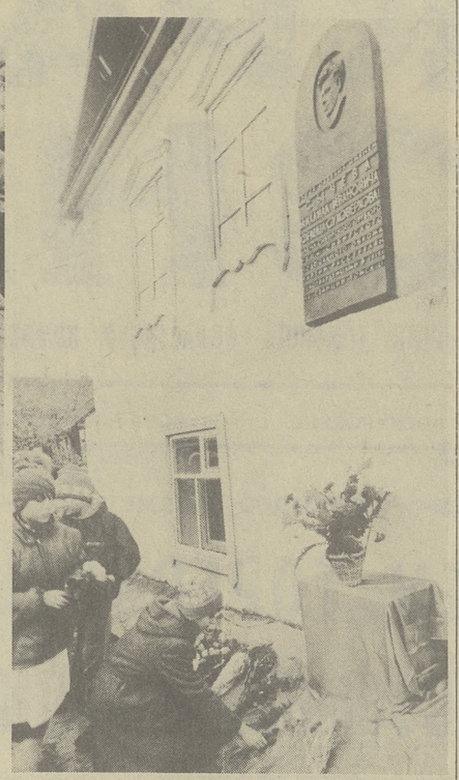

С мемориальной доски медленно сползает белое полотнище. На ней мы видим барельефный портрет замечательного революционера и высеченные в металле строки: **«Улица названа именем Сычева Михаила Ивановича (Франца Суховерхова), члена Сибирского оргбюро РКП(б), Сибирского подпольного обкома партии. Расстрелян белогвардейцами в 1918 году на станции Томск-II».** На постамент ложатся цветы.

В торжественном открытии мемориальной доски на доме № 24 по улице М. И. Сычева принял участие кандидат в члены бюро обкома КПСС, первый секретарь обкома ВЛКСМ С. Д. Кузнецов.

Е. ФРОЛОВ.
Фото **Е. Лисицына.**

«Соответствует занимаемой должности»

Началась аттестация журналистов районных газет. До конца года она пройдет во всех редакциях.

Первыми аттестацию прошли журналисты томской районной редакции «Правда Ильича»: ответственный секретарь Г. Е. Рогожина, заместитель редактора Б. И. Овценов, заведующий отделом экономики промышленности и строительства В. В. Свининников, заведующий отделом фотоиллюстрации В. И. Вейлерт, заведующий отделом массовой работы В. Н. Негрей.

В Томском райкоме КПСС, где проходила аттестация, собрались работники аппарата райкома партии, а также коллеги из областной газеты «Красное знамя» и с кафедры журналистики Новосибирской высшей партийной школы. В аттестационную комиссию входила и заведующая сектором печати обкома КПСС А. А. Липская.

Состоялся заинтересованный, плодотворный разговор о роли журналистов и их нештатных помощников в перестройке, об оформлении и содержании полос «Правды Ильича» в год 70-летия Великого Октября, об углублении взаимодействия аппаратов Томского РК КПСС и райисполкома со своим печатным органом.

Комиссия сделала одинаковый вывод, оценивая работу пятерых аттестуемых: «Занимаемой должности соответствует». Однако каждый из них получил рекомендации и советы, которые могут способствовать дальнейшему творческому росту сотрудников, укреплению авторитета районной газеты среди читателей.

По следам наших выступлений

«Холодная теплотрасса»

«Факты затянувшейся подготовки города к зиме, указанные в статье под таким заголовком (опубликована 19 августа), подтвердились,—сообщил в редакцию заместитель председателя Томского горисполкома В. В. Гончар. — Сроки подачи горячей воды срывались там, где во время включения систем выявлялись дополнительные порывы. На их устранение требовалось время. Но на 15 сентября, сообщает далее В. В. Гончар, большинство магистральных и внутриквартальных сетей отремонтировано и запущено в работу. Тепломагистраль по ул. Мичурина сдана в эксплуатацию в конце сентября».

Леспромхоз берется за подряд

Сайгинский леспромхоз первым в лесной отрасли примерился к коллективному подряду. Раньше комплексные бригады действовали лишь в производственной сфере, с мая же нынешнего года предприятие целиком перешло на хозрасчетную форму хозяйствования. Теперь на подряде и специалисты управления. Сайгинцы считают, что слаженность всех подрядных звеньев позволит добиться самоокупаемости, а затем, при стабильном росте производительности труда, обеспечить полное финансирование собственной социальной программы.

Первая ступень подряда, на которую мы поднялись несколько лет назад,—лесозаготовительные комплексы, а также комплекс на автовывозке. В лесосеке развернулись сейчас три комплексных коллектива, у транспортников два года назад прибавился еще один — на узкоколейной железной дороге. Комплексы набрали мощь, рабочие обрели опыт в экономическом самоуправлении. Приработок и премия распределяются по коэффициенту трудового участия (КТУ).

Взаимодействие между лесозаготовительными и транспортными звеньями представляется теперь привычной отлаженной связкой. Заготовленные хлысты по эстафете передаются транспортникам, те доставляют их к месту отгрузки потребителю. Подряд властвует на всех этапах этого пути. Утвердилась такая система, однако, не сразу. Потребовалось притирать друг к другу элементы комплекса, потом убедились, что звенья надо выстроить в последовательную цепочку.

К примеру, немало беспокойства доставлял транспортный комплекс на УЖД. Два года назад он первым на узкой колее в «Томлеспроме» заработал устойчиво. Набрать высокие обороты поначалу никак не удавалось: тормозила нехватка хлыстов на верхнем складе (и рады бы вывезти больше, да нечего). Напряженность удалось снять, лишь организовав на базе лесосечной бригады А. В. Ворожцова, заготавливающей древесину для узкоколейников, хозрасчетный комплекс, придав ему мощную агрегатную технику. И у транспортников, и у лесозаготовителей будто второе дыхание открылось... Затруднялись узкоколейники и в правильном распределении зарплаты. Выход тут, на наш взгляд, один — совершенствовать использование КТУ. Пересмотрели его допуски, уточнили условия соревнования, подведение итогов работы. Люди заинтересованнее стали относиться к конечному результату. Таким образом, обеспечена быстрая, гарантированная доставка леса на нижний склад.

«Шлифовку» работы комплексов не прекращаем и до сих пор. Они должны быть максимально эффективными в новых условиях — условиях экономического соревнования, которое начинают в эти месяцы предприятия «Томлеспрома». Главный ориентир при обновленной системе планирования — поставки. На это мы и стараемся нацелить комплексы, «развязать» им руки. Убеждаемся непосредственно: не только рубль выступает сегодня стимулом. Коллектив на лесосеке должен быть уверен в своих силах. А этого не будет, если планы ежемесячно «скачут». Не сделать ли наряд-задание стабильным? Пусть лесозаготовители сами учитывают свои возможности, распределяют ресурсы.

Так и поступили. Сразу прекратились ссылки на неравные условия трелевки. Каждый комплекс получил возможность ориентироваться в обстановке, скажем, на полгода: комплексы самостоятельно распоряжаются отведенным лесофондом, выявляют резервы на ремонте. Задание за отчетный период не снижается и не повышается. С первого дня месяца рабочий коллектив знает о своем рубеже.

Расчет наш подтвердился, на лесоперевалку стали поступать дополнительные кубометры.

В наше время резко повысилась роль специалистов управления. Своевременность поставок в значительной степени зависит от разворотливости инженера производственного отдела, экономиста или бухгалтера. Администрация и их постаралась заинтересовать в конечном результате. То есть специалистов с весны также перевели на коллективную оплату труда, утвердили коэффициенты, с помощью которых дифференцирована зарплата. Не справилось предприятие с поставками— специалисты полных своих окладов не получат, перевыполнило — будет надбавка.

Изменяется структура управления. Стараемся прежде всего упорядочить ее, перераспределяем обязанности. С этой целью проводим аттестацию. Управленцы учатся выполнять работу меньшим составом. К примеру, в планово-экономическом отделе нас теперь не пятеро, а четверо. Возросла нагрузка и у бухгалтеров. Число специалистов регулируем: летом ведь работы не так много, как зимой,—тех инженеров, в которых не испытываем особой необходимости, временно переводим на другие должности.

Таким образом, коллективный подряд в Сайгинском ЛПХ состоит как бы из двух основных блоков: чисто производственного и управленческого. Он подчинен достижению хозрасчетных рубежей леспромхоза и оживляет инициативу, развивает у людей социалистическую предприимчивость. Создан совет трудового коллектива. В договоре, заключенном с объединением «Томлеспром», указываются не только рубежи сайгинцев на год, но и средства экономического стимулирования. Предприятию разрешено реализовать по своему усмотрению половину сверхплановой продукции (при условии, что закрыты договорные поставки). 50 процентов сэкономленной суммы от себестоимости будем перечислять в фонд соцкультбыта.

Благодаря внедрению первичных форм коллективного подряда на предприятии за шесть лет в полтора раза возросла комплексная выработка на одного рабочего. Сейчас она составляет 900—1.000 кубометров в год. Переход же на подрядную форму леспромхоза в целом позволил — это ощутимо даже за несколько месяцев — равномернее выполнять договорные обязательства (отправляем хлысты Томскому и Асиновскому комбинатам). При 100-процентных поставках мы имеем 15 процентов прибавки к фонду материального поощрения. Этой прибавкой коллектив распоряжается по своему усмотрению. Именно ритмичное выполнение заказов потребителей позволило отправить 12 лучших производственников на бесплатный отдых, дает возможность активно сооружать жилье и объекты соцкультбыта. Все на предприятии знают: фонд соцкультбыта напрямую связан с прибылью.

Широкие обобщения делать еще рановато. Эффект леспромхозовского подряда полностью проявит себя в конце года. Промежуточные же итоги обнадеживают. За восемь месяцев при плане 27 тысяч получено прибыли 150 тысяч рублей, на 366 тысяч снижены производственные затраты. И что коллектив имеет в итоге? Только за полгода к 32 тысячам рублей фонда материального поощрения дополнительно начислено еще 18 тысяч (в том числе за снижение себестоимости — кубометр древесины обходится нам на 1,5 рубля дешевле). Пополнился и фонд развития предприятия, из которого финансируется, в частности, строительство современных домов для рабочих.

Не скажу, что безупречен первый опыт коллективного подряда на всех производственных этапах. Слабо пока действует совет трудового коллектива. Не все члены его по-настоящему ощутили себя хозяевами положения. Есть трудности и в организации поставок. Потребитель ждет от нас качественной древесины. Иногда мы не в состоянии поставить ее потому, что подводят смежники — Ингузетский и Лайский леспромхозы. Они недодают хлысты, нередко гонят дровяную древесину. Срывая поставки, мы платим штрафы, а смежникам хоть бы хны. Справедливее будет фиксировать нашу реализацию без учета покупной древесины.

Хозрасчетный подход и оценка вклада каждого работника в результат стали у нас основой общей экономической деятельности. Знаю, многие экономисты побаиваются такого оборота дел. Ведь двигаться вперед приходится порой на ощупь. Надо проявлять решительность. Важно точно просчитать и сделать первый шаг.

Н. ДРОЗДОВА,
начальник планово - экономического отдела Сайгинского ЛПХ.
Верхнекетский район.

От редакции. Когда материал готовился к печати, поступило сообщение, что Сайгинский леспромхоз справился с планом двух лет пятилетки по выпуску товарной продукции и реализации с учетом поставок. Потребители должны были получить лесоматериалов на 7,01 миллиона рублей, отправлено значительно больше. Уверенно чувствуют себя лесозаготовительный комплекс Н. Н. Селиверстова, транспортный под руководством Н. С. Баяндина. Эти коллективы также выполнили обязательства в честь 70-летия Великого Октября.

Телефонный звонок из Сайги укрепил в мысли, что коллективный подряд пустил тут глубокие корни, совершенствуется, развивается. Без него перспективы сайгинцы уже не представляют. Этого не скажешь, к сожалению, о других леспромхозах «Томлеспрома». Многие руководители пока лишь прислушиваются да приглядываются. Тянут время.

АДРЕС НОВОСТЕЙ

ТОМСКИЙ ФИЛИАЛ СО АН СССР

Ореховая плантация

Коллектив отдела кедровых лесов Института леса и древесины СО АН СССР, работающий в Томске, завершил полевой сезон посадкой ореховой плантации в Калтайском лесхозе. Для крупномерных саженцев было подготовлено более десяти гектаров, в лесных делянах отобраны лучшие деревья. А когда великовозрастные саженцы приживутся, ученые сделают прививку с самых урожайных деревьев. Сотрудники отдела вместе с экспедицией «Союзгипролесхоза» в припоселковых кедровниках отобрали уже более пятидесяти урожайных деревьев.

Закладку новой плантации отдел кедровых лесов посвятил 70-летию Октября. Она станет опытным объектом на Всесоюзной конференции по проблемам кедра, которую предполагается созвать в Томске в 1990 году.

По программе «Здоровье»

Три дня в Томске работало традиционное выездное заседание совета медицинского управления СО АН СССР. Оно проходило на базе поликлиники Академгородка. Забота о том, как внедряется в жизнь программа «Здоровье», собрала руководителей медицинских учреждений из Иркутска, Якутска, Красноярска, Новосибирска и других городов региона. Основное внимание совет сосредоточил на том, что мешает обрести новые качества профессиональному мастерству медицинского персонала, к решению проблем здравоохранения.

Поликлиника Академгородка —показательное медицинское учреждение. Огромный вклад в осуществление программы «Здоровье» вносит президиум ТФ СО АН СССР, помогая создать материальную базу здоровья. В Академгородке давно действует отличная спортивная база: детские спортивные клубы, спортплощадки, тропа здоровья, освещенная лыжня. Рождается спортивно - оздоровительный комплекс.

«Нам было чему поучиться у томичей. Их новаторская деятельность на ниве здоровья, постоянный поиск вызывают искренний восторг и восхищение». Такую запись оставили члены Медицинского совета СО АН СССР в книге отзывов.

К первому номеру

Завершается подготовка первого номера журнала «Оптика атмосферы» (Издательство Академии наук СССР, главный редактор академик В. Е. Зуев). Первый номер этого периодического издания выйдет в начале нового года. Основные направления журнала связаны с дистанционным зондированием оптических и метеорологических характеристик атмосферы, зондированием подстилающих поверхностей через атмосферу, распространением в атмосферы, зондированием волн, спектроскопии атмосферных газов и аналогичными проблемами.

Журнал предназначается для специалистов, работающих в области атмосферной оптики, физики атмосферы, климатологии, разработчиков лазерных систем, а также для преподавателей вузов и студентов старших курсов.

Л. ВАСИЛЬЕВА.

Электронная библиотека (репозиторий) Томского государственного университета
http://vital.lib.tsu.ru

Мораль рабочего коллектива

Ведомственность—болезнь заразная

Тема, на которую хочу сказать несколько слов,—не нова. Она уже была задета в выступлении в газете «Красное знамя» начальником пятого промысла управления «Стрежевойнефть» А. Рашевским.

Правда, руководитель промысла больше говорил о том, как непросто складываются отношения с руководителями - смежниками на обустройстве Малореченского месторождения. Я же хочу взглянуть на проблему со своей, рабочей, «колокольни».

За короткое время работы на Малоречке я на собственной шкуре испытал, что такое ведомственность и что такое дружба, товарищеская взаимопомощь, рабочая солидарность.

Это особенно важно, если помнишь, что конечным итогом твоей работы является тонна добытой нефти. В ней, именно в ней заложен коллективный труд людей очень разных профессий. И как хорошо, просто здорово, когда отношения между смежниками основываются не на ведомственных интересах, а на доверии, умении помочь в трудную минуту.

Именно так складывались у нас отношения с бригадой из цеха капитального ремонта трубопроводов, с коллективом бригады В. Чарчияна из треста «Томскнефтестрой», когда мы заканчивали накануне паводка строительство нового нефтепровода. У нас как будто не было деления на нефтяников и строителей; глядя со стороны, казалось, что трудится одна бригада. Выручали друг друга буквально во всем. И справедливости ради замечу, что нам приходилось обращаться к строителям гораздо чаще.

...Раннее утро. С подошедшей «Зари» на берег высаживаются строители и нефтяники. Уже наверху расходятся в разные стороны. И если у нефтяников в это утро нет автобуса, нередко можно услышать от строителей: «Этих не бери. Чужие». Хотя и те, и другие работают бок о бок.

Недавно понадобилось мне перевезти кислородный баллон с дожимной насосной станции пятого промысла на блочную. Расстояние—метров четыреста. Подхожу к одному из руководителей промысла.

— Какой разговор,—отвечает.—Бери, раз стоит машина. Передай: я разрешил.

Так водителю, сидящему в кабине, и объясняю.

Мой ровесник, взглянув на меня сверху, начинает выяснять: куда, какой баллон, какой геолог? И закрывает окно от моросящего дождика.

Подхожу второй раз, на этот раз с руководителем, которому он подчиняется. Результат тот же.

На другой день спрашиваю шофера: «Почему ты нам не помог?».

— А вы не наши, — отвечает водитель «исследовательской» машины с эмблемой «УТТ-2». То есть того самого управления, которое обслуживает нас, нефтяников. Того самого управления, на конторе которого аршинными буквами написано: «Объектам нефтедобычи — надежное транспортное обеспечение».

Скажете, случайность. Если бы... На следующий день подхожу к водителю «КрАЗа», прошу помочь, объясняю, что простаиваем. Еще не дослушав, начинает кричать, что мы воруем у них доски и еще набираемся наглости обращаться с просьбами.

Где уж тут говорить о чувстве локтя, товарищеской взаимовыручке.

А если бы тот же «КрАЗ» в дороге сломался, а я отказался водителю помочь? Ко мне, электросварщику, нередко обращаются шоферы. Понимаю, непросто подойти к незнакомому человеку с просьбой о помощи. Но как иначе жить?

На втором кусту скважин Малореченского промысла подходит к нам монтажник из «Нефтестроя»:

— Ребята, не поможете с пропаном?

Напарник у меня хозяйственный и в свою очередь спрашивает:

— А вы нам с кислородом не поможете?

Выручив друг друга, мы ускорили дело. Не допустили простоя.

И подобных примеров можно привести немало. Вот на четвертом кусту той же Малоречки бригаде капитального ремонта скважин надо было убрать с мостков трубы. Много. Если это делать вручную — полдня уйдет. Попросили помочь машиниста трубоукладчика из «Томскнефтестроя» — тот буквально в считанные минуты помог своим соседям.

А вот пример совсем иного рода. Первое время в столовой Малореченского промысла не кормили строителей. И тем приходилось ездить к буровикам, хотя столовая нефтяников буквально под носом.

Строители ссылались на то, что, дескать, наши руководители с вашими не ладят.

Нефтяники, в свою очередь, кивают в сторону строителей: «Они не хотели помогать в ремонте столовой».

Сейчас это деление на «ваши» и «наши» вроде бы позади, а неприятный осадок и у тех, и у других остался.

И еще один эпизод, которым я и хочу закончить этот разговор.

В конце рабочего дня узнал, что стоит блочная насосная станция. Прохудилась труба, по которой вода подается в амбар. Вокруг амбара бегал молодой технолог, не зная, что и предпринять.

Дело в том, что вслед за остановкой блочной вскоре пришлось бы останавливать и установку по отделению воды от нефти.

А это уже ЧП.

Заваривать дыру нельзя — опасно. Нужно было срочно на прохудившуюся трубу надеть «хомут». А его на блочной не оказалось.

Бегу к нефтяникам, хотя к блочной вроде бы никакого отношения не имею. Вроде бы «чужая» она.

Прошу механика пятого промысла:

— Дайте «хомут», блочная стоит.

А он в ответ: «Сделайте сами». И отвернулся.

Что делать? Высказать ему все, чего он заслуживает, и уйти? Я только на миг представил, что творилось сейчас в душе молодого технолога. Он-то верил, что мы ему поможем! И я очень боялся разрушить эту веру.

«Хомут» мы сделали и установили. Помогли строители из бригады В. Огийко. Дали трубу, резку, сварку.

Еще в первые годы своей работы в Стрежевом я услышал фразу:

— В один «котел» работаем.

Хотелось бы добавить, что и черпаем мы тоже из одного «котла».

И забывать об этом не следует. Никому и никогда.

Н. БЕЛОУС,
газоэлектросварщик НГДУ «Стрежевойнефть».

ЧИТАЕТЕ ЛИ ВЫ «ИЗВЕСТИЯ»?

Старинные русские слова «весть», «вести», «вестник» стали как бы корневыми в названии газеты «Известия».

Самая памятная и добрая весть—«ДЕКРЕТ О МИРЕ», принятый единогласно на заседании Всероссийского Съезда Советов Рабочих, Солдатских и Крестьянских Депутатов 26 октября 1917 г.» — стала, по сути дела, рождением новых «Известий», ставших сегодня ежедневной массовой общеполитической газетой Советов народных депутатов — политической основы нашего государства.

Читаете ли вы «Известия»? И если читаете, то почему? — задала редакция вопрос известным людям в нашей стране.

Иннокентий МАЛЬЦЕВ, Герой Социалистического Труда, бригадир завода «Красный пролетарий»:

— Идти в ногу со временем, поднимая насущные злободневные вопросы, — таким мне, как читателю, представляется главный курс «Известий». Листая ее страницы, невольно становишься единомышленником ее авторов, потому что темы статей и корреспонденций взяты из самой гущи жизни.

Сейчас, в условиях перестройки, одна из важнейших задач — мы это ощущаем даже в своем рабочем коллективе — донести до сознания каждого суть таких понятий, без чего мы уже не сможем двигаться вперед: самофинансирование, самоокупаемость, хозрасчет. И в этом смысле лучшим подкреплением экономической учебы являются оперативные газетные публикации, в которых читатель находит ответы на главные события.

Много издается центральных, республиканских, местных газет. И у всех, как правило, есть своя направленность, свой «сектор» действия. «Известия» не ограничены ни тематическими, ни отраслевыми рамками, ибо газета Советов народных депутатов, как и сами Советы, в ответе за все: это газета «кругового обзора», газета для всех.

Михаил УЛЬЯНОВ, народный артист СССР, лауреат Ленинской премии:

— Позиция газеты в наше время революционной перестройки — это как положение бойца на фронте: видит ли цель, есть ли мужество, есть ли боеприпасы?

Газета сегодня — не просто собрание известий прошедших или сегодняшнего дней. Я в газете вижу словно бы своего комиссара на фронте, который первым поднимался в атаку.

Явственно и четко ощущается довольно плотное сопротивление перестройке. И именно поэтому газета должна быть тем полем битвы, на котором были бы обозначены и противник, и атакующие. Я бы сказал так: сегодня назвать явление уже мало, надо понять корневую систему этого явления, понять, почему у нас происходит так, а не иначе.

И чем мне нравятся «Известия»? Что, как мне кажется, определяет глубину, серьезность газеты? То, что она старается найти именно эти причинные связи. «Известия» занимают глубокие, серьезные позиции в сегодняшнем времени. Вот за это я и люблю газету...

Леонид ИЛЬИН, вице-президент АМН СССР, директор Института биофизики, лауреат Ленинской премии:

— Думаю, «Известия» не нуждаются в моих комплиментах. Но я всегда с удовольствием читаю газету уже много лет. Правда, был момент, несколько лет назад, когда несколько пошатнулась моя привязанность к «Известиям». Но потом газета вновь меня порадовала.

Приятно, что редакционному коллективу удалось сделать свое издание современным. Материалам «Известий» я доверяю. Газета, на мой взгляд, не ищет дешевую популярность, не опускается до уровня броских, но пустых публикаций. Я — медик, поэтому особенно тщательно изучаю материалы на близкую мне тему. Вспоминаю чернобыльские события. «Известия», считаю, были в те трудные дни на высоте: писали честно и аргументированно.

Мои пожелания? Чтобы в обсуждении проблем, которые поднимает газета, были чаще представлены разные точки зрения. Сегодня чрезвычайно важно дать читателям возможность самим, сопоставляя их, вырабатывать свою точку зрения. На все!

Чингиз АЙТМАТОВ, лауреат Ленинской премии:

— «Известия» для меня из всех других газет наиболее близкая, я бы даже сказал, родная газета. Почему? Прежде всего потому, что газета пропагандирует прогрессивные взгляды, освобожденные от бюрократических штампов, материалы «Известий» — на острие времени...

Мне интересны в «Известиях» материалы о перестройке, демократии, гласности. Я читаю их с большим волнением — ведь известинцы всегда пишут об этом заинтересованно, с обостренной правдивостью.

Но самое главное, что я хотел бы сказать: у «Известий» есть свой стиль, свой почерк, материалы чисто «известинские», такие, каких не бывает ни в одной другой газете.

Сколько лет я подписываюсь на «Известия»? Пожалуй, сейчас и не вспомню: счет идет на десятилетия, а нынешние «Известия» мне, без преувеличения, нужны каждый день.

Лев ЯШИН, олимпийский чемпион, заслуженный мастер спорта СССР:

— Вспоминаю, как в мае 1971-го возвращался я домой из Ташкента вместе с командой. Взлетели. Стюардесса разносит московские газеты. Взял «Известия». (Извините, но начинаю читать ее с последней страницы). Смотрю и глазам не верю: «Лужники, 27 мая. 19 часов 30 минут. Прощальная игра Льва Яшина: сборная «звезд» мирового футбола — сборная «Динамо» (СССР)».

Я ахнул, хотя и знал, что «Известия» выступили с предложением провести такой матч. Знал, что известинцы почти три года—с июня 1968 года—«пробивали» эту игру и везде им улыбчиво отвечали: у нас такого еще не было. Так чего ради и затевать?..

И вдруг назначен день матча!

27 мая 1971 года в Лужниках был настоящий праздник футбола. Много было радости, восторгов, и только нигде в этих шумных торжествах не было видно известинцев. Они организовали этот матч и принялись за свой очередной хоккейный турнир «Снеговика»...

«Известия» — убежден — большой друг своего читателя. «Известия» первыми рассказали о постигшей меня недавно беде. Целительной стала для меня поддержка, высказанная в письмах, телеграммах тысяч и тысяч незнакомых людей, что приносит мне почтальон после публикаций «Известий».

А еще я считаю себя известинцем потому, что получаю эту газету столько, сколько это помню, давненько, я подписчик «Известий» — с 1944 года.

О наших земляках

Белые хризантемы в день столетия

В это утро и накануне бабушка Хаифниса пекла любимые всей семьей пироги с калиной и черной смородиной, хворост и другие лакомства.

Готовились к большому событию и дочь Люция, и зять Николай, и сыновья, и внуки. 14 октября Хаифнисе Гафьятуловне исполнилось сто лет.

Заслышав шум мотора, бабушка, набросив на себя платок и пальто, вышла к воротам. За нею поспешил внук, младший сын Люции, внучка и правнук. Сердце не обмануло: это приехали из Томска сыновья Шафигула и Фатых.

— Поздравляем тебя, мамочка! — и Фатых подал ей белые хризантемы, а Шафигула держал в руках огромный торт, на медальоне которого крупными буквами было нарисовано: «Сто лет».

— Спасибо тебе за все!

Мать плакала. От волнения и слабости подкашивались ноги.

Неужели сто лет! А ведь в памяти еще не стерлись события начала двадцатого века. Мать умерла, отец женился второй раз, бросив детей. И пошли они в батраки и прислуги. 12 лет было девочке, когда взяли ее из родного дома в деревне Тегульдет (деревушке в нынешнем Томском районе) и привезли в дом кулака в село Воронино, что стоит на Иркутском тракте. Четыре года жила она в няньках. Но судьба сжалилась над сиротою. Приглянулась Хаифниса Зайнуле, парню из большой дружной семьи (было в ней девять дочерей и столько же сыновей).

Стала привыкать молодая женщина к заботе и ласке, к сытой жизни. Стала радоваться своему первенцу — дочке, а тут новая беда: мужа взяли на первую мировую войну. Многих из Воронина мобилизовали тогда, да не все возвращались. А Хаифнисе повезло. В 1917 году Зайнула вернулся. Молодым отвели половину дома, в другой жил старший брат с семьей. Один за другим рождались дети. Их надо было накормить, обуть и одеть. Работали с мужем не покладая рук. Старшие, подрастая, становились хорошими помощниками. Мать всегда умела подбодрить каждого, приласкать. И была у нее с мужем мечта: научить детей писать и читать, дать им образование.

Но где? В Воронине уже и при Советской власти школы не было. Тогда в селе создали инициативный совет, председателем его избрали Зайнулу. В Томске решили вопрос об учителях, учебных пособиях, но... не было помещения. И тогда братья Мурсалимовы решили (вдумайтесь только!) отдать свой дом под школу. В половине Зайнулы осенью 1926 года приступили к занятиям в татарской школе, а у брата — в русской. А сами Мурсалимовы разместились у родственников. Всем селом строили здание новой школы, руководил этим Зайнула. Старшие его сыновья и дочери учились в ней, и сейчас они без волнения не могут пройти мимо.

Нет уже в живых отца. Один за другим умерли дедушки и бабушки, дяди и тети, сестры и братья. Из 12 детей Хаифнисы Гафьятуловны в живых осталось шесть человек. Четыре сына и две дочери. А сегодня семья большая: еще 30 внуков и 20 правнуков.

...Орава детей, большой огород, корова, птица и другая живность. Со всем этим управлялась Хаифниса да еще и работала уборщицей в школе, а летом пекла хлеб трактористам и помогала колхозу во всем.

В войну проводила она на фронт Файзрахмана и Шафигулу. Со страхом ожидала весточки от них. Деревня опустела, остались стар и мал, на весь колхоз шесть лошадей. Все заботы легли на плечи женщин, а вечерами и ночами собирались они по очереди друг у друга и делали пельмени или вязали носки и рукавицы для солдат. Сколько их согревалось на поле боя теплом рук Хаифнисы и сотен тысяч таких, как она!

В 1943 году вернулся с войны после четырех тяжелых ранений Шафигула. Ослаб от большой потери крови, ран, но... Надо было помогать родному селу. Через две недели избрали его председателем колхоза. Уцелел на фронте и Файзрахман, но вернулся инвалидом и остался жить в Томске, где навсегда связал свою судьбу с подшипниковым заводом. И даже сейчас, в свои почти 70 лет, работает в охране.

Шли годы. Один за другим улетали птенцы из родного гнезда. В 1968 году переехали в Томск Шафигула и Фатых. И почти в одно время устроились на работу в автоколонну № 1977.

— Надежные люди, — говорит о них начальник автоколонны А. А. Амелин, — в бригаде у Фатыха Зайнуловича — 49 водителей, обслуживают они 35 автобусов. Мурсалимов работает самостоятельно, без подсказок. Люди уважают его. За эту бригаду мы спокойны.

— А Шафигула Зайнулович, — добавляет секретарь партийного бюро А. Ш. Булатов, — мастер на все руки. Человек безотказный, честный и справедливый.

Тепло отзываются земляки и о Закарье Зайнуловиче — лесничем в Корниловском межлесхозе. До этого трудился он механиком в совхозе «Корниловский».

Здесь же работают его две дочери. А в родительском доме живет младшая дочь Хаифнисы — Люция, мать шестерых детей. Она все годы была дояркой. Теперь на смену ей пришла дочь. Муж — тракторист, сыновья — шофер и скотник. Двое младших еще учатся в школе. А самый маленький — под приглядом старенькой бабушки, их разделяет ни много ни мало 97 лет.

Многие внуки и правнуки разлетелись по всей стране. Один служит в Уссурийске, дочь с двумя детьми и внуками живет в Магадане.

О многом рассказала нам Хаифниса Гафьятуловна, старейшая жительница совхоза «Воронинский», свидетельница событий, происходивших в этой деревне с начала века. А руки ее, так много поработавшие, бережно прижимали к себе белые хризантемы, подарок сыновей.

С. ПОЗДНЯКОВА.
Фото А. Васильева.

СЕГОДНЯ—ОТЛИЧНИК УЧЕБЫ, ЗАВТРА—ОТЛИЧНИК ПРОИЗВОДСТВА

Эта мысль была ведущей на недавно состоявшейся встрече учащихся СПТУ в горкоме комсомола г. Томска.

Здесь собрались отличники, лидеры учебы в СПТУ.

Герой Социалистического Труда старший мастер электротехнического завода Николай Иванович Сарана рассказал ребятам о том времени, когда только организовывались ремесленные училища и он учился в одном из них.

Живой, заинтересованный разговор получился с преподавателем военного дела СПТУ № 20 Николаем Николаевичем Логиновым.

Нынешним летом он был комиссаром линейного строительного отряда, состоящего из ребят училища. Отряд находился в далеком таежном поселке Верхнечетск. Ребята осуществили солидный объем работ, освоили 80 тысяч рублей.

— Состав отряда был разношерстный, много в нем было так называемых «трудных», состоящих на учете в милиции. С некоторыми из них мне на занятиях сложно было установить контакт. В отряде же все ребята работали так, что бывалые строители только удивлялись. Может, не поверите, но нам приходилось ограничивать их в работе. Я считаю, что такие отряды нужны и государству, и самим ребятам.

Эту идею поддержал и заместитель председателя областного управления профтехобразования О. Г. Андрейко. Он предложил ребятам подумать над такой мыслью. В настоящее время в учебных мастерских училищ производится ничтожно мало продукции. Вполне можно организовать там работу в две смены, а все заработанные деньги получали бы сами ребята.

О. Г. Андрейко похвалил ребят за верное отношение к своей будущей специальности, но сказал, что неплохо было бы «подтянуть» им и своих товарищей. Участники встречи узнали, что сейчас в ПТУ страны готовят рабочих по 1.800 специальностям, а к концу пятилетки это число сократится до 600. Училища будут готовить специалистов только по сложным, престижным специальностям. Значимость и социальный статус рабочего класса, таким образом, возрастают. Поэтому хорошо, на совесть учиться в ПТУ сейчас—дело государственной важности.

Ребята задавали на этой встрече много вопросов. Сообща договорились, что нужна «прямая линия» — есть у обеих сторон проблемы, спорные вопросы, касающиеся системы профтехобразования. Такая линия будет проведена редакцией «Красного знамени» и управлением профтехобразования.

Встреча закончилась награждением лидеров ПТУ почетными грамотами, книгами и возложением цветов к памятнику борцам революции в Томске.

Прошла она мобильно, интересно, по-деловому. Ребята уходили с хорошим настроением.

О. ЧИПЕНКО.

По слухам и достоверно

«МОЖНО ЛИ ПОКУПАТЬ КАПУСТУ И МОРКОВЬ?»

В течение нескольких дней этот вопрос почти ежеминутно раздавался в редакции. Звонили отовсюду. Жительница Томска М. Г. Сесюнина и другие взволнованно сообщали, что по городу ходят слухи о чрезмерном содержании нитратов в овощах и картофеле.

Журналисты агропромышленного отдела редакции обратились за разъяснениями к ряду руководителей и специалистов, отвечающих за производство, реализацию и качество овощной продукции. Все они, в том числе и заместитель главного врача областной санэпидстанции Ю. Н. Федоренко, утверждали, что оснований для тревоги нет. Нам пояснили, что в соответствии требованиям Госагропрома СССР и РСФСР, а также облагропрома (есть на этот счет решения) в области утверждена и действует специально созданная система контроля за качеством овощеводческой продукции и картофеля. Осуществляет этот контроль Томская областная проектно-изыскательская станция химизации сельского хозяйства (ТОПИСХ) и, в частности, отдел сельскохозяйственной радиологии и химтоксикологии.

Начальник этого отдела Александр Иванович Ермохин, обеспокоенный тревожными звонками покупателей, сам приехал в редакцию. Вот какой разговор с ним состоялся:

— Нынче при уборке урожая,—говорил Александр Иванович,—были проведены массовые анализы овощей и картофеля на содержание в них нитратов, как основного показателя общего (не вкусового) качества продукции. Предельно допустимое содержание нитратов (ПДК) в продуктах с открытого грунта регламентируется главным государственным санитарным врачом СССР. Исходя из этого, руководители и главные специалисты хозяйств за 5 дней до реализации овощей и картофеля представляли их образцы на нашу станцию. И только после анализов мы выдавали хозяйствам заключения о качестве, то есть право на реализацию продукции. Исключений и поблажек тут не было.

— И что же выяснилось?

— Ни в одном виде продукции (картофель, капуста, морковь, свекла) не обнаружено превышения предельно допустимого содержания нитратов. В образцах картофеля, например, из совхозов «Родина», «Молодежный» нашли лишь следы нитратов. Также хорошего качества был картофель из совхозов имени 50-летия СССР, «Октябрь», «Чернореченский». А в моркови, поступавшей из совхоза «Степановский», нитратов почти вдвое меньше по сравнению с ПДК. Удовлетворительно, то есть в пределах нормы, и качество капусты.

— Чем же все-таки вызвана тревога томичей?

— Сейчас люди все больше задумываются над вопросами экологии. Они все с большим недоверием относятся к минеральным удобрениям — и небезосновательно. Однако известно и другое: сельское хозяйство без этих удобрений не обходилось и не обходится. И это недоверие, скорее, вызвано незнанием того, существует ли система контроля за применением минеральных удобрений и—в зависимости от этого—за качеством продукции. Я уже говорил: такая система есть. И сейчас она строже, чем когда-либо. Она действует—хочу это подчеркнуть— на уровне госприемки.

— Каким же образом повышено качество продукции?

— Нитраты, о которых вдруг заговорили в овощных очередях, являются необходимым источником питания растений. Без них просто не может быть никаких плодов. Для этого и вносятся в почву азотные удобрения. Откровенно говоря, в иных хозяйствах в погоне за «валом» увлекались до недавнего времени этими удобрениями, увеличивали дозу их внесения. Теперь, когда на первое место вышло качество продукции, резко возросла роль научно обоснованных норм внесения азотных удобрений. Такая тенденция наметилась и в хозяйствах «Томсклодоовощпрома». И токсикологи нашей станции (дозорные по качеству) всегда начеку.

— Значит, вы уверены в хорошем качестве продукции?

— Да, нынче, как никогда, я спокоен за качество нынешнего урожая овощеводческих хозяйств. Их продукция тревоги не вызывает.

«ЭВРИКА» ЖДЕТ ГОСТЕЙ

С 19 по 21 октября этого года при областном отделе народного образования и институте усовершенствования учителей начинает работу клуб «Эврика».

20 октября будет проводиться «день творческих уроков». Здесь каждому учителю, изъявившему желание раскрыть свою систему обучения, свои находки, такая возможность представится. Уже известно, что уроки дадут 16 учителей школ г. Томска, Верхнекетского, Бакчарского, Парабельского, Чаинского, Томского районов. В оценке предложенных систем организации учебно-воспитательного процесса примут участие преподаватели кафедр ТГУ и ТГПИ, методисты, авторитетные педагоги.

21 октября состоится «урок-панорама», т. е. участники клуба увидят на практике признанные методики, системы, стили обучения и воспитания: Л. Е. Перетягина (школа № 24) ознакомит с системой укрупнения дидактических единиц по П. Эрдниеву; С. С. Богоявленская (школа № 32) раскроет опыт В. Ф. Шаталова; Л. Г. Соловьева (школа № 36) — идеи Н. П. Гузика; С. И. Поздеева (ТГПИ) — методику опережающего изучения материала по Лысенковой.

Решение проблемы формирования технического мышления на уроках физики и трудового обучения можно будет увидеть на уроках заслуженного учителя школы РСФСР Б. И. Вершинина (школа № 12) и П. К. Уварова (школа №9).

Творческих успехов участникам клуба «Эврика»!

Электронная библиотека (репозиторий) Томского государственного университета
http://vital.lib.tsu.ru

Наши интервью

Здравствуйте, товарищ „Ленфильм"!

В преддверии праздника 70-летия Великого Октября в нашей области состоится творческий отчет студии «Ленфильм». Наш корреспондент связался с Ленинградом и попросил главу делегации—директора информбюро студии И. Б. КАРАКОЗУ — рассказать о предстоящем празднике ленинградского кино на томской земле.

— Прежде всего, — сказал Игорь Борисович, — что мы везем томичам? Это — пять кинопремьер.

Во-первых, фильм «Интервенция» по известной пьесе Л. Славина. Режиссер Геннадий Полока снял его по сценарию, который в свое время написал сам автор пьесы. Но в период застоя фильм не выпустили на экран. Он пролежал ровно двадцать лет. Теперь он выходит на экраны. Вторая лента, которую мы покажем томичам, поставлена режиссером Владимиром Бортко, известным, видимо, зрителям по фильму «Блондинка за углом» и телеверсии романа французского писателя Мало «Без семьи». Это остропроблемный фильм о судьбах художников. Действие его происходит в шестидесятых годах нашего столетия. В годы «закрытых» выставок, различных запретов на нетрадиционные формы изобразительного искусства. Многих художников это приводит к трагедии, некоторые покидают нашу страну, некоторые на ходу меняют взгляды, но наиболее принципиальные борются за право высказывания. Фильм этот называется «Единожды солгав». Картина «Ищу друга жизни» поставлена известным режиссером Михаилом Ершовым, более всего известным участием в фильме «Блокада». Его новый фильм — это современная лирическая история о двух молодых людях, о том, как они в конце концов нашли путь друг к другу. Еще одна премьера — картина «Взломщик», дебют в полнометражном художественном фильме Владимира Огородченко. Это — фильм о подростках, об их непростых отношениях с миром взрослых и между собой, о неформальных объединениях, увлечении рок-музыкой, об опасности скольжения на преступный путь... И, наконец, пятый фильм или, точнее, пятый сюжет. Мы собираемся показать томичам почти полнометражную комедию Юрия Мамина «Праздник Нептуна». Это — сатира, причем очень смешная. Видимо, к «Празднику» добавится и еще одна сатирическая лента — фильм Г. Полоки «Голос».

— Кто представит томичам эти новые работы студии?

— «Интервенцию» представят сам постановщик — Геннадий Полока и исполнительница главной роли артистка Гелена Ивлева. «Единожды солгав» — Михаил Ершов и исполнитель одной из ролей артист Юрий Соловьев. Другие ленты представят артисты Полина Петренко, Эрнест Романов, Вадим Яковлев, Анна Твеленева, Наталья Журавель, Яков Степанов. В состав ленинградской киноделегации входит также известный каскадер мастер спорта М. М. Бобров.

* * *

Как нам сообщили в областном управлении кинофикации, творческий отчет студии «Ленфильм» начнется 23 октября в четырех кинотеатрах города. Затем творческие группы — каждая со своим фильмом — разъедутся по области. Одна группа едет по Кожевниковскому, Бакчарскому, Чаинскому, Молчановскому, Кривошеинскому районам, другая — по Асиновскому, Первомайскому, Зырянскому и Тегульдетскому. Представители студии с берегов Невы побывают также с премьерными фильмами в Томском, Колпашевском и Верхнекетском районах.

Закрытие творческого отчета — 29 октября.

«ГОВОРИТ ТОМСК...»

В областном центре возле Белого озера сдан в эксплуатацию Дом радио

Возможно, такого понятия, как стерильный звук, и нет, но условия, в которых записываются здесь программы радиопередач, назвать стерильными можно. Большое помещение камерной студии, где свободно размещается симфонический оркестр, уникально даже по своей архитектуре. Оно построено как здание в здании. Чтобы изолировать студию от шума улицы, в кирпичной коробке Дома радио возвели самостоятельное помещение, стены которого не прикасаются к окружающему его строению.

— У нас даже двери здесь специальные, — показывает Георгий Иванович Постников на толстые, облицованные красивым деревом створки. — Делают такие двери в Москве, по технологии, гарантирующей полную звукоизоляцию. Но все-таки помещение нашего Дома уже не отвечает современным требованиям.

Проект более чем двадцатилетней давности продемонстрировал размещение минимума радиооборудования. А сейчас томичи получили из Венгрии технику третьего поколения, основанную на интегральных микросхемах. Вот и пришлось решать множество задач, чтобы разместить, например, микшерские пульты, на которых монтируется программа с четырех-пяти магнитофонов одновременно. В перспективе Томское радио будет транслировать передачи в стереофоническом варианте. Так уже ведется вещание один час в сутки.

Рабочие места дикторов, похожие строгостью и изяществом на пилотский отсек самолета, пульты операторов, разграфленные бесчисленными огоньками индикаторов, многочисленные магнитофоны с километрами магнитной ленты — вся эта обстановка рождения в эфире радиопередачи всегда какое-то таинство. Уж слишком многое должно сойтись в таланте радиожурналиста и мастерстве звукооператора, в тонком вкусе режиссера и квалификации диктора, чтобы получилась программа нужной и интересной.

Томское радио, предназначенное для вещания на нашу область, получает письма от слушателей с Алтая и из Иркутска, из Кузбасса и Новосибирска. Эти отклики — тоже показатель профессионального уровня передач, хотя местное вещание составляет всего два часа в сутки.

Георгий Иванович Постников, уже двадцать три года работающий на Томском радио и возглавляющий сейчас цех радиовещания и звукозаписи, помнит времена, когда лишь микрофон, установленный в театре или на стадионе, на концертной площадке или в лаборатории, обеспечивал не всегда надежное вещание... В послевоенные годы оно велось лишь по проводам и было ограничено радиоточками города.

По многу лет работают звукооператоры Маргарита Николаевна Баева, Мария Никифоровна Гайдук, электромеханики Галина Геннадьевна Степанова, Людмила Сергеевна Попова, старший инженер Юрий Николаевич Ерошов, поэтому новую технику они освоили быстро.

Удобные для работы кабинеты получили в новом доме и радиожурналисты, которых мы не называем в этом репортаже потому, что с их работой может ежедневно познакомиться каждый после дикторского объявления: «Говорит Томск...».

Э. СТОИЛОВ.

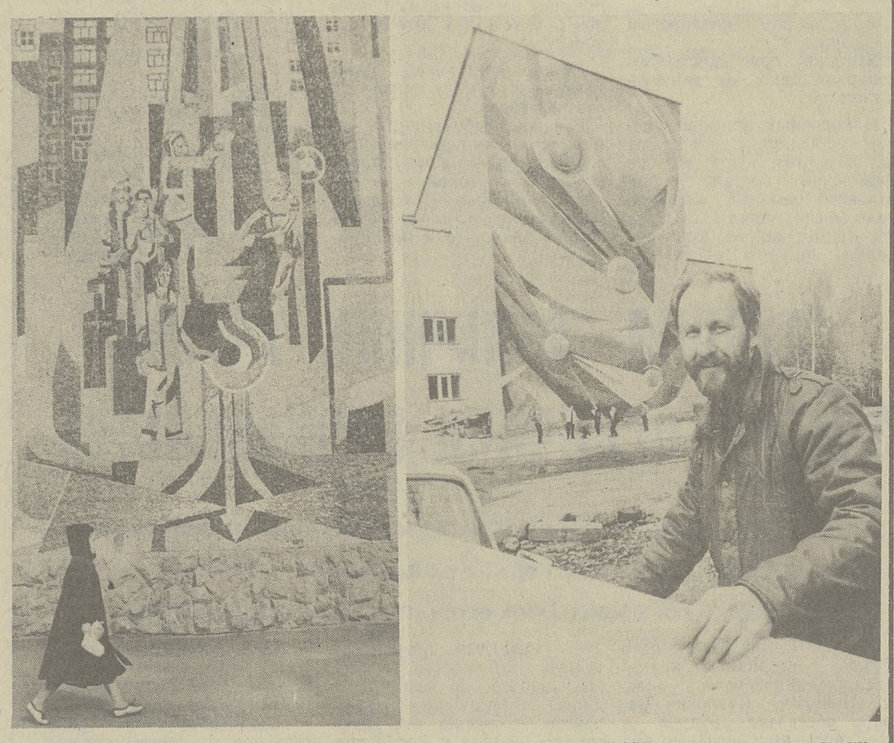

Новая работа художника Николая Беглюка украшает фасад здания Дворца пионеров. Эта мозаика называется «Утро планеты».

НА СНИМКАХ: фрагмент мозаики; художник Николай Беглюк.

Фото **Е. Лисицына.**

Репортаж

АУКЦИОН—РАЗ! АУКЦИОН—ДВА!..

Первый в Томске открытый книжный аукцион состоялся на днях в магазине «Букинист»

Торг начинался с шести часов вечера. Однако список книг был выставлен на всеобщее обозрение еще за несколько дней до аукциона. Поэтому книголюбы и любители острых ощущений, уже неделю потиравшие руки в предвкушении замечательных покупок, «оккупировали» вход в магазин задолго до начала. Магазин «Букинист», «книжным» стенам которого, кстати, скоро 90 лет, заметно расширил летом свои площади за счет большого зала, покупателям стало просторнее. Но сегодня и этот зал казался маленьким. Всего пятьдесят стульев ожидали счастливцев (еще пятьдесят «стоячих мест» перепало гостям аукциона из книжных магазинов города). Поэтому последние ряды очереди отчаянно напирали в безнадежном ажиотаже. Дзинь!.. Разбитое дверное стекло стало первой приметой аукциона.

Ну вот наконец зал. Звучит гонг. Это обычная металлическая тарелка, взятая взаймы у музыкантов. Но звучит она подобно гонгу, вызывая мурашки по спине, толкая на безрассудные поступки. Директор «Букиниста» Владимир Игоревич Суздальский коротко представляет книгу «из коллекции магазина». Каждое удачное слово, кажется, тоже гулко ударяет в гонг, и неизримый градусник цен неуклонно поднимает температуру зала. Людмила Федоровна Казакова, товаровед магазина, хладнокровно записывает цены, выдает книгу и талон взволнованному обладателю. Но главное лицо вечера — «аукционист» Владимир Ильич Шеметов, председатель клуба книголюбов «Мечта». Это он опускает «безжалостный» молоток.

— Бу-ум!..

— Факсимильное издание журнала «Современник». 1836 года. Издатель—Александр Пушкин. Четыре тома. Начальная цена — 30 рублей.

— Тридцать пять! — говорит мужчина, шестой ряд слева.

— Тридцать пять — раз! Тридцать пять—два!..

— Тридцать шесть!—женщина, третий ряд, справа.

— Тридцать шесть пятьдесят!—женщина с ребенком, первый ряд, прямо.

— Сорок! — снова «берет слово» мужчина из шестого ряда.

— Сорок три!—это голос с последних рядов.

— Пятьдесят! — шестой ряд не желает уступать.

— Пятьдесят — раз!.. Пятьдесят—два!.. Пятьдесят—три!—и Валерий Александрович Долганов, музыкальный руководитель из ТИАСУРа становится обладателем «Современника». На разницу с номиналом — двадцать рублей — он может приобрести книги с обычного прилавка «Букиниста». Так что никто ничего не теряет. Просто книги, над которыми вы вчера раздумывали, взять сейчас или «уж как-нибудь в следующий раз», теперь приобретаются без колебаний. Собрание сочинений, которое недавно казалось дороговатым. Или—шикарный альбом.

Аукцион набирает ход. Разыгрывается сборник детективов—А. Адамов «Инспектор Лосев». Цены растут—то на рубль, то на пятьдесят копеек (это опять женщина из первого ряда), то сразу на пять рублей. Галерка украдкой пересчитывает скромные запасы. Приплюснутые к окнам носы и губы грозят увеличить количество разбитых стекол и число участников аукциона. При счете «27» «Инспектор Лосев» поступает в полное распоряжение владельца толстого портфеля. Между прочим, по правилам аукциона можно выиграть лишь три раза. Поэтому даже случайно забредший сюда миллионер не сможет скупить все книги. Каждый выбирает что-то свое.

Старший инженер Томского отделения института «Атомтеплоэнергопроект» Геннадий Михайлович Молчанов—известный коллекционер миниатюрных изданий. Не удивительно, что он борется (и в конце концов побеждает) за великолепное, с золотым обрезом, мини-издание — А. Погорельский, «Двойник, или Моя жизнь в Малороссии». А студент университета Костя Швачко пришел исключительно из-за книги Франческо Петрарки. Он и выкрикнул: «Десять!», но цену его перебили. Ему явно хочется крикнуть «Восемнадцать!», «Двадцать!», но он вспоминает роковую фразу: «Лицо, отказывающееся уплатить полную сумму за купленный им предмет, должно покинуть зал!», дальнейший конфуз Остапа Бендера и Кисы Воробьянинова и благоразумно молчит.

У В. А. Долганова, уже известного нам, как раз тактика Бендера — он сразу называет крупную сумму. И пока аукционная публика раскачивается, к нему перекочевывают «Творения» Велимира Хлебникова и «Проза» Марины Цветаевой.

...Час пролетел незаметно. Книги сегодня были на любой вкус. И «Современный кенийский детектив» (35 рублей), и сказки А. Волкова «Желтый туман» (15 рублей), «Тайна заброшенного замка» (13 рублей), и историческая литература — М. Касвинов «23 ступени вниз» и А. Манфред «Наполеон Бонапарт» (обе—по 27 рублей), и, конечно же, Александр Дюма «Сорок пять» (27 рублей). Всего—41 книга.

Каков же итог? На 820 рублей продали книг за этот час работники «Букиниста» (почти двухдневная норма выручки). Довольными расходились книголюбы, приобретшие наконец издания, которые трудно выменять. Работники книжных магазинов города прикидывали, как можно провести аукцион у себя. А магазин «Букинист», вставив разбитое стекло, готовится провести следующий аукцион—в ноябре.

С. СИМОНОВ.

Телевидение

ВОСКРЕСЕНЬЕ, 18 октября
ПЕРВАЯ ПРОГРАММА
МОСКВА

7.00 — «90 минут». 8.30 — Ритмическая гимнастика. 9.15 — 42-й тираж «Спортлото». 9.30 — «Будильник». 10.00 — «Служу Советскому Союзу!» 11.00 — «Утренняя почта». 11.30 — Киноафиша. 12.15 — «Музыкальный киоск». 13.00 — «Сельский час». 14.00 — «Здоровье». 14.45 — «Товарищ песня». 15.15 — «Наш дом». 16.10 — Концерт мастеров искусств и артистической молодежи Белорусской ССР. 18.00 — Международная панорама. 18.45 — «Северные звоны». Премьера фильма - концерта. 19.15 — «Свадьба соек». Премьера мультфильма. 19.35 — «Уполномочен революцией». 3-я серия. 21.00 — «Время». 21.35 — «Прожектор перестройки». 21.45 — «Играй, гармонь!». 23.00 — Новости.

ВТОРАЯ ПРОГРАММА
МОСКВА

8.00 — «На зарядку становись!». 8.20 — Играют духовые оркестры. 8.40 — Программа Волгоградской студии телевидения. 9.40 — «Ровесники города». Документальный телефильм. 10.00—«Русская речь». 10.30 — «По музеям и выставочным залам». 11.00 — Документальные фильмы. 11.40 — «Радуга». 12.10 — «Уходит в армию студент». Премьера документального телефильма. 12.40 — «Фильм — детям». «Турындыка». Короткометражный художественный фильм. 12.55 — «Мир и молодежь». 13.30 — «День длиннее ночи». Художественный фильм. 1-я и 2-я серии. 15.45 — Рассказы из истории советской науки. Фильм 2-й — «Энтузиасты». 16.45 — Фестиваль национальных театров страны. «Вундербеби». Фильм - спектакль Государственного театра кукол Эстонской ССР. 18.00—В. Маяковский. Читает артист Л. Филатов. 18.45 — Мультфильмы. 19.00 — «Живая природа». 20.00 «Спокойной ночи, малыши!». 20.15 — Из сокровищницы мировой музыкальной культуры. Д. Б. Кабалевский. 20.45 — Научно - популярный фильм. 21.00 — «Время». 21.35 «Прожектор перестройки». 21.45 — «Человеческий фактор». Художественный фильм.

ПОНЕДЕЛЬНИК, 19 октября
ПЕРВАЯ ПРОГРАММА
МОСКВА

18.00 — Новости. 18.05 — «Прожектор перестройки». 18.15 — «Ускорение и перестройка». 18.45 — «Сегодня в мире». 19.05 — Звучат нерехтские рожки. 19.15 — «Все пьесы Горького». «Васса Железнова». Фильм-спектакль Государственного академического Малого театра Союза ССР. 21.00 — «Время». 21.35 — «Прожектор перестройки». 21.45 — II Всесоюзный фестиваль народного творчества. 00.00 — «Сегодня в мире». 00.15 — Чемпионат мира по шахматам.

ВТОРАЯ ПРОГРАММА
МОСКВА

18.05 — Новости.

ТОМСК

18.15 — Документальные фильмы. 19.00 — «День области». 19.15 — «Уроки жатвы». Комментарий агронома облагропрома Н. П. Округина. 19.35 — Телефильм.

МОСКВА

20.00 — «Спокойной ночи, малыши!»

ТОМСК

20.15 — Вечер вокальной музыки. Играет лауреат международных конкурсов М. Волчок. 20.45 — Киножурнал.

МОСКВА

21.00 — «Время». 21.35 — «Прожектор перестройки». 21.45 — Документальный телефильм. 22.15 — Выступление ансамбля «Горизонт». 22.30 — Чемпионат СССР по хоккею. ЦСКА — «Крылья Советов».

ТРЕТЬЯ ПРОГРАММА
МОСКВА

18.05 — Новости. 18.15 — Футбольное обозрение. 18.35—Концерт. 18.50 — Документальный фильм. 19.00 — «Служу Советскому Союзу!» 20.00 — «Спокойной ночи, малыши!». 20.15 — «Здравствуй, Москва!».

В общественной приемной

Общественная приемная работает в редакции газеты «Красное знамя» (пр. Фрунзе, 103), в кабинете № 104.

На следующей неделе прием ведут:

во вторник, 20 октября, с 15 до 18 часов, — Татьяна Васильевна Крестовоздвиженская, член совета общественной приемной;

в среду, 21 октября, с 9 до 12 часов, — Владимир Георгиевич Кондратьев, главный врач горсанэпидстанции;

в пятницу, 23 октября, с 10 до 13 часов, — Маргарита Ивановна Шатунова, инструктор отдела производственной работы и зарплаты облсовпрофа по вопросам по переходу на новые условия оплаты труда.

РЕКЛАМА — ОБЪЯВЛЕНИЯ — АНОНС — Вам, зрители

В театрах

ДРАМЫ

18 октября. **«Царевна-лягушка»** — 12. **«Диктатура совести»** — 19.

20 октября. **«Скамейка»** — 19.

ТЕАТР МУЗЫКАЛЬНОЙ КОМЕДИИ

19 октября в помещении театра драмы — **«Летучая мышь»** — 19-30.

ВИДЕОТЕКА

18 октября. Мультфильм. **«Дюймовочка»** — 10-20. **«Пираты XX века»** — 12, 14, 16, 18, 20.

19 октября. Мультфильм **«Кругосветное путешествие Кота в сапогах»** — 10-20. **«Человек с бульвара Капуцинов»** — 12, 14, 16, 18, 20.

Кино

В КИНОТЕАТРАХ:

«РОДИНА»

18 октября. **«Следы оборотня»** — 9, 12-40, 14-30, 16-20, 18-10, 20, 21-40. **«Шкатулка из крепости»** — 10-50.

19 октября. **«Следы оборотня»** — 9, 10-50, 12-40, 14-30, 16-20, 18-10, 20, 21-40.

имени М. ГОРЬКОГО

18 октября. **«Хозяйка Нискавуори»** — 8-35, 10-30, 12-25, 14-20, 16-15, 18-10, 20-05, 22. **«Неукротимая маркиза»** (две серии) — 8-30, 11, 13-30, 16, 18-30, 21. **«Бумеранг», «Дом без колыбельной»** — 9, 11-20, 13-40, 17-10, 19-30. **«Сибирское притяжение»** — 16. **«Одеть женщину», «Мода-87», «Не только о моде»** — 10-10, 12-30, 14-50, 18-20, 20-40.

19 октября. **«Хозяйка Нискавуори»** — 8-35, 10-30, 12-25, 14-20, 16-15, 18-10, 20-05, 22. **«Новые амазонки»** — 9, 10-50, 12-40, 14-30, 16-20, 18-10, 20, 21-50. **«Чернобыль. Хроника трудных недель»** — 9, 10-10, 11-20, 12-30, 13-40, 14-50, 17-10. **«Андрей Рублев»** (две серии) — 19. **«Солнце Родины встает»** — 16.

«ОКТЯБРЬ»

18 октября. **«Зорро»** (две серии) — 8-40, 11-10, 13-40, 16-10, 18-40, 21-10. **«Новые амазонки»** — 8-40, 12-10, 14, 16, 17-50, 19-40, 21-30. **«Маугли»** — 10-50.

19 октября. **«Твой брат — мой брат»** — 9, 10-50, 12-40, 14-30, 16-20, 18-10. **«Гойя»** (две серии) — 20. **«Развод по-итальянски»** — 8-40, 12-10, 14, 16, 17-50, 19-40, 21-30. **«Властелин времени»** — 10-30.

«ПИОНЕР»

18 октября. Мультсборник **«Золотой мальчик»** —9, 10-40. **«Приключения голубого рыцаря»** — 12-20, 14, 15-40. **«Если ты не со мной»** (две серии) — 17-20, 20-20.

19 октября. **«Вий»**—9, 10-40, 12-20, 17-30. **«Капитан «Пилигримма»** — 14, 15-40. **«Создатель политических образов»** — 19, 21.

имени И. ЧЕРНЫХ

18 октября. **«Бродяга»** (две серии) — 9, 11-30, 14, 16-30, 19, 21-20. **«Если ты не со мной»** (две серии) — 9, 11-30, 16, 18-30, 21. **Мультсборник** — 14-10.

19 октября. **«Одинокая женщина желает познакомиться»** — 9, 10-40, 12-20, 14, 16, 17-40, 19-20, 21. **«Свадьба в Малиновке»** — 9, 11, 13, 15, 17, 19, 21.

«СИБИРЯК»

18 октября. **«Проделки близнецов»** — 9-20. **«Создатель политических образов»** — 11, 12-40, 14-20, 16, 17-40, 19-20, 21.

19 октября. **«Проделки близнецов»** — 9-20. **«Суть»** (две серии) — 11, 13-30, 16, 18-30, 21.

ДОМ КУЛЬТУРЫ «ТРАНСПОРТНИК»

18, 19 октября. **«Новые амазонки»** — 15, 17, 19.

ДОМ КУЛЬТУРЫ ТЭМЗа

18 октября. **«Объезд»** — 21.

ДВОРЕЦ КУЛЬТУРЫ И ТЕХНИКИ «АВАНГАРД»

18 октября. **Мультсборник** — 13, 15. **«Вверх тормашками»** (две серии) — 18, 21.

Областная бухгалтерская школа ПРОВОДИТ ПРИЕМ учащихся в группы подготовки бухгалтеров промышленных предприятий дневного и вечернего отделений.

За справками обращаться по адресу: 634003, г. Томск, пер. Макушина, 14. Телефон 5-35-60.

УВАЖАЕМЫЕ ТОМИЧИ И ГОСТИ ГОРОДА!

Приглашаем вас посетить ресторан «Сибирь» на «дни кухни г. Кемерова» с 21 по 24 октября.

В ассортименте—фирменные блюда Кузбасса. В ресторане работает бригада поваров г. Кемерова.

Производственное объединение «Томскводоканал» просит абонентов частного сектора, пользующихся холодной водой, **погасить до 20 октября задолженность** за пользование водой и канализацией.

ДВОРЕЦ ЗРЕЛИЩ И СПОРТА
22 — 25 октября

БОЛЬШАЯ ЭСТРАДНАЯ ПРОГРАММА

Принимают участие:

лауреат всесоюзных и международных конкурсов, обладатель приза «Золотой Орфей» АЛЬБЕРТ АСАДУЛЛИН в сопровождении инструментальной группы под руководством **Р. ШТЫНЯ;**

группа «ИНДЕКС-398» под руководством **Гарри САНДЛЕРА;**

группа «СИНТЕЗ».

Начало: 22, 23 октября — в 18 и 21 час.
24 октября — в 15, 18, 21 час.
25 октября — в 14, 17, 21 час.

Билеты продаются в кассе Большого концертного зала с 12 часов. Справки по тел. 2-59-56, 2-53-54.

Управление культуры облисполкома
НАВСТРЕЧУ 70-ЛЕТИЮ ВЕЛИКОГО ОКТЯБРЯ
18 октября
БОЛЬШОЙ КОНЦЕРТНЫЙ ЗАЛ
Областной праздник народного творчества
«ИГРАЙ, ГАРМОНЬ!»

Участвуют клубы любителей-гармонистов и отдельные исполнители г. Томска и районов области.

Ведущие праздника — заслуженные артисты РСФСР **Александр и Геннадий ЗАВОЛОКИНЫ.**

Начало —в 14 часов.

ТУРИСТ

Томское бюро путешествий и экскурсий предлагает профсоюзным комитетам путевки для коллективного отдыха в выходные дни на туристско-экскурсионном поезде «Томск»:

Барнаул—Новосибирск — с 30 октября по 2 ноября, стоимость путевки—50 руб.

Чугунаш — с 13 по 16 ноября, с 25 по 28 декабря, стоимость путевки — 47 руб.

Омск — Новосибирск — с 11 по 14 декабря, стоимость путевки—55 руб., с 20 по 22 ноября, стоимость путевки — 57 руб.

Новокузнецк—Кемерово — с 27 по 29 ноября, стоимость путевки — 52 руб.

Новосибирск — Омск — с 4 по 6 декабря, стоимость путевки — 57 руб.

Наш адрес: г. Томск, пр. Ленина, 59. Телефоны для справок 3-14-21, 3-24-92.

Школа рабочей молодежи № 1 ПРОВОДИТ ДОПОЛНИТЕЛЬНЫЙ ПРИЕМ учащихся в одиннадцатый педагогический класс по подготовке воспитателей детских садов до 20 октября.

Срок обучения — 10 месяцев. Учащимся выплачивается стипендия в размере 37 рублей в месяц.

Для зачисления необходимы следующие документы: аттестат о среднем образовании, характеристика, справка с места жительства, медицинская справка по форме № 086/у, три фотокарточки 3×4 см.

Обращаться по адресу: г. Томск, ул. Р. Люксембург, 8, 2-й этаж, школа рабочей молодежи № 1.

Томский государственный университет ОБЪЯВЛЯЕТ НАБОР учащихся в школу «Юный геолог» на вечернее и заочное отделения на 1987-88 учебный год.

На вечернее отделение принимаются учащиеся 8—10-х классов общеобразовательных школ г. Томска.

Запись проводится ежедневно с 14 до 17 часов в минералогическом музее (аудитория 114-я главного корпуса).

Начало занятий — 26 октября в 17 часов по адресу: пр. Ленина, 36, главный корпус, палеонтологический музей.

На заочное отделение принимаются учащиеся 8—10-х классов. Для поступления необходимо прислать заявление на имя директора школы «Юный геолог» с указанием фамилии, имени, школы, точного почтового адреса.

Заявления принимаются по адресу: 634010, Томск, пр. Ленина, 36, геолого-географический факультет, кафедра минералогии, школа «Юный геолог».

Успешно окончившие школу получают удостоверения и пользуются преимуществом при поступлении в Томский университет на геолого-географический факультет.

СЛУЖБА ТРУДОУСТРОЙСТВА

ПРИГЛАШАЕТ НА РАБОТУ

В ВОЕНТОРГ срочно: **заведующего ателье, приемщика заказов** в ателье, **фотографа** на разъездную работу в павильон, **портную военного пошива, учеников портной военного пошива, грузчика** в магазин, **грузчика** в столовую, **грузчика** на базу и **экспедиторов, рабочих** в столовую, **мойщиц посуды, чистильщиц овощей, буфетчиц, товароведов по овощам, уборщиц** в столовую. Справки по тел. 3-27-17.

В АВТООБЪЕДИНЕНИЕ «СОЮЗТОМСКМЕЛИОСТРОИТРАНС»: водителей всех категорий, заведующего складом запчастей, газосварщиков, сантехника.

Доставка к месту работы и домой — транспортом предприятия. Предприятие имеет садовый кооператив «Таежный» в д. Половинке. Выплачиваются премия по итогам года, ИТР и служащим — квартальная премия. Квартиры — в порядке очередности в течение 5 лет. Справки по тел. 1-49-02 — просить автобазу; 5-14-63, доп. 1-68.

В ТРЕСТ «ТомскТИСИЗ»: главных специалистов по топографии и геологии, **ведущего инженера - геофизика, старших инженеров по буровым работам, бурильщиков, водителей, тракториста-бульдозериста, токаря, слесаря, аккумуляторщика.** Справки по тел. 5-27-28.

В ТОМСКОЕ ТОРГОВОЕ УЧИЛИЩЕ: главного бухгалтера, кочегаров и кассира. Справки по тел. 3-00-65.

За направлениями на работу обращаться: г. Томск, пр. Кирова, 17; ул. Пушкина, 71; ул. Бердская, 18, — в бюро по трудоустройству населения и его филиалы. Справки по телефонам 4-31-79, 4-43-96, 3-87-97, доп. 5-36; 5-80-61, доп. 8-73.

Редактор
Н. Г. НЕСТЕРЕНКО.

НАШ АДРЕС И ТЕЛЕФОНЫ

634050,
Томск, ГСП.
пр. Фрунзе, 103/1

Приемная редактора — 1-44-35
Заместители редактора — 1-06-52, 1-37-05
Ответственный секретарь — 1-32-34
Секретариат — 1-46-20
Отдел партийной жизни — 1-28-68, 1-28-42

Отдел пропаганды — 1-06-31, 1-48-85
Отдел промышленности — 1-46-66, 1-27-68
Отдел нефтегеологии и строительства — 1-36-44
Агропромышленный отдел — 1-43-75, 1-44-60, 1-48-48

Отдел науки и учебных заведений — 1-33-58, 1-26-80
Отдел информации и культуры — 1-45-81, 1-43.32
Отдел советского строительства и быта — 1-36-58, 1-26-80
Отдел писем — 1-38-65, 1-06-60, 1-38-87
Отдел фотоиллюстраций — 1-16-16

Собственный корреспондент в Колпашеве — 36-55
Собственный корреспондент в Стрежевом — 3-23-31
Общественная приемная — 1-36-66
Отдел объявлений — 1-06-62
Областная журналистская организация — 1-28-90

Типография издательства «Красное знамя»
634050, г. Томск, ГСП, пр. Фрунзе, 103/1
Газета печатается офсетным способом.
Выходит 300 раз в году.

К305954. Заказ № 1530.

1 2 3 4