Электронная библиотека (репозиторий) Томского государственного университета
http://vitar.lib.tsu.ru

Пролетарии всех стран, соединяйтесь!

КРАСНОЕ ЗНАМЯ

ГАЗЕТА ОСНОВАНА 1 ИЮНЯ 1917 ГОДА

ОРГАН ТОМСКОГО ОБЛАСТНОГО КОМИТЕТА КПСС И ОБЛАСТНОГО СОВЕТА НАРОДНЫХ ДЕПУТАТОВ

ВТОРНИК, 29 МАРТА 1988 ГОДА ● № 73 (20293) ● Цена 3 коп.

Навстречу ленинскому субботнику

ЧТОБЫ ИЗБЕЖАТЬ ЗАМИНОК

По конкретному плану ведется подготовка к коммунистическому субботнику на Томском ремонтно-механическом заводе.

Здесь создан штаб «красной субботы», распределены обязанности между теми, кто входит в его состав. Дирекцией издан приказ, в котором оговорены меры для готовности к работе 16 апреля.

Учитывая, что производственным бригадам предстоит трудиться на своих участках, главным образом в сборочном цехе, заранее подготавливаются ремфонд, запчасти, инструмент. Ремонтники решили твердо: в день субботника на конвейере, где будут восстанавливаться лесовозы, двигатели, не должно быть никаких заминок. Коллектив РМЗ 16 апреля намерен выпустить товарной продукции не менее чем на 6,5 тысячи рублей.

В. ГРЕБНЕВ,
заместитель директора Томского РМЗ.

120 лет со дня рождения А. М. Горького

Буревестнику революции

«Буревестник революции» — так называется большая книжно - иллюстративная выставка, открывшаяся в областной научной библиотеке им. А. С. Пушкина в корпусе по пр. Ленина, 108. Здесь представлены не только изданные в разные годы произведения великого пролетарского писателя, но и критические работы о его творчестве, публицистика. Много материалов посвящено горьковской теме в изобразительном искусстве. Это — книга-альбом с таким же названием, а также книги «Горький в иллюстрациях советских художников», «Горький в портретных иллюстрациях» и другие.

На выставке планируется провести обзор горьковской литературы.

Л. ПАВЛОВА.

●

Магазин «Искра» по традиции собирается широко отметить 120 лет со дня рождения А. М. Горького. В ближайшее время состоится традиционное заседание клуба книголюбов с участием общественности и покупателей.

А. ЯКОВЛЕВА.

●

Большая книжная выставка, посвященная 120-летию со дня рождения А. М. Горького, развернута в научно-технической библиотеке политехнического института. Книги, экспонированные на выставке, рассказывают о большой человеческой дружбе, связывавшей великого пролетарского писателя и В. И. Ленина. О писателе, человеке удивительной судьбы рассказывают работы А. В. Луначарского. Выставлены работы известного исследователя творчества А. М. Горького Г. Бялика. Рассказывается о заботе и внимании Горького к становлению таких писателей, как К. Федин, В. Иванов, А. Фадеев и другие.

С обзорами книг, беседами о Горьком в студенческие общежития, вышли работники библиотеки.

Р. ГОРСКАЯ.

●

В томском магазине «Букинист» организована выставка газет 30—40-х годов со статьями об основоположнике социалистического реализма. «Учиться у Горького» — так называется передовая «Литературной газеты» за 18 июня 1937 года, которая посвящена годовщине со дня смерти писателя. Привлекает внимание забытая теперь газета «За коммунистическое просвещение» — орган Наркомпросов союзных республик и ЦК профсоюза работников начальных и средних школ. В 1937 году здесь была опубликована большая статья «Бессмертно имя пролетарского писателя». «Учительская газета» свою публикацию назвала «Буревестник революции».

В магазине в эти дни можно познакомиться и приобрести букинистические издания произведений Горького, выходившие в нашей стране в разные годы.

В. СУЗДАЛЬСКИЙ.

ДЕНЬ ЖИВОТНОВОДА

ПО ЛЕТНЕМУ ВРЕМЕНИ

Верхнекетский	11,9	+1,0
Колпашевский	10,9	+1,0
Томский	10,7	+0,9
Кривошеинский	10,3	+1,1
Чаинский	10,2	+1,4
Первомайский	10,2	+1,1
Александровский	9,7	+1,5
Асиновский	9,6	+0,7
Молчановский	9,5	+0,6
Бакчарский	9,4	+1,0
Кожевниковский	9,4	+0,9
Шегарский	9,2	+1,0
Каргасокский	8,9	+0,6
Зырянский	8,7	+0,7
Парабельский	8,6	+1,5
Тегульдетский	8,0	+1,9
ПО ОБЛАСТИ	9,8	+1,0

В приведенной сводке на 29 марта первая колонка цифр — суточный надой на фуражную корову, вторая — плюс к уровню прошлого года.

За неделю среднесуточный надой на фуражную корову по области вырос на 0,5 килограмма. И хотя многие районы продолжают давать прирост в надоях, среднеобластная прибавка к уровню прошлого года уменьшилась на 100 граммов.

Словно специально опровергая высказанную в одном из обзоров мысль о неритмичной работе, вот уже длительное время удерживают лидерство верхнекетцы. С одиннадцатого на седьмое место переместились александровцы — отличный рывок. Укрепили свое положение в пятерке лучших животноводы Кривошеинского района. Словом, как и прежде, к добротным результатам ведет упорный труд.

Дни летят стремительно. Как-никак, а уже перешли на летнее время. Стало быть, пора по-настоящему думать и действовать, готовясь к пастбищному периоду. Неизбежно в проигрыше будет тот, кто важное дело начнет откладывать на потом. А работа предстоит большая. Надо как следует подготовить летние доильные площадки, разработать до мельчайших подробностей зеленый конвейер. Уже сейчас можно разработать стратегию и тактику разумного использования пастбищ. Ведь нередко бывало, что, «нажимая» на зеленку, естественный травостой либо забрасывали, либо беспечно вытаптывали. Конечно, не мешает заранее решить, как придется поить коров.

Сейчас, когда значительно расширены права хозяйств, а мнение колхозных и совхозных специалистов становится основополагающим, эту работу, от которой зависит продуктивность молочного стада в самое благодатное время, можно и нужно провести особенно тщательно.

Ведь принято у добрых хозяев телегу готовить зимой, по снегу. Мудрое правило— на все случаи.

ЗА КОРМАМИ—К СОСЕДЯМ...

Заметки с «дня животновода» на Соколовском комплексе совхоза «Молчановский»

Началось с традиционного разговора о суточных надоях молока. Как доложила зоотехник Т. П. Ефременко, в течение недели они сначала повысились на 300 граммов на корову, а потом понизились. Если сложить все вместе, то получится: соколовцы топчутся на месте. Лидерство в районном соревновании еще не упустили, но соперники нагоняют.

— В прошлом году в феврале, — сказала Татьяна Павловна, — темпы роста продуктивности у нас были выше. За месяц суточный надой на корову повысили почти на 1,5 килограмма. Но нынче, если будем работать так же, молока получим меньше.

Отметив, что из 13 доярок лишь 5 справились с недельным заданием по надоям, зоотехник отложила тетрадку в сторону и взяла другую. В ней уже были подсчитаны не килограммы, а рубли.

— На каждом центнере кормовых единиц мы сэкономили 91 копейку. Кажется, это мелочь, но в целом экономия составила 370 рублей 37 копеек. Вся продукция сдана государству высшим сортом. Это тоже отрадно. Что же касается жирности, то она на прошедшей неделе повысилась, но все еще ниже базисной. До нее не хватает всего 0,07 процента, а недополучено 301 рубль 33 копейки.

Эти цифры, видимо, если не взволновали, то заинтересовали многих присутствующих. На первый план выдвинулся вопрос о жирности молока, о том, как ее повысить. Открылась дискуссия. В ходе ее выявилось много интересных моментов, на которые в последнее время животноводы почему-то не обращали особо внимания.

Например, то, что необходимо выдаивать коров полностью, ибо в последних струйках молоко самое жирное. Следует аппараты подключать к вымени сразу же после его обмывки и массажа, иначе рефлекс отдачи наиболее качественной продукции ослабевает. Во время дойки доярки не должны выходить за кормушки, чтобы не отвлекать буренок, и как можно больше уделять им внимания. Это — азбучные истины, но, как отмечали сами животноводы, в последнее время их немного призабыли.

Разговор о качестве заготовленного корма — другого плана. Он, как узелки на память, чтобы извлечь урок из прошлой работы. А начался разговор с реплики доярки В. А. Янченко:

— Выгонят нас, наверно, из клуба «3.400», если так будем работать дальше.

— А что, и правильно сделают. Разве на таких кормах, как нынче, далеко уедешь? — поддержала ее доярка Н. В. Орлова.

— Конечно, — сказал начальник комплекса А. И. Сержантов, — сейчас, как никогда, нужно больше давать молокогонных кормов. Но где их взять? Сами знаете, осенью почти месяц кормили коров кукурузой, а поэтому силоса из нее осталось — кот наплакал. Приходится надои повышать за счет сенажа.

— Но что это за сенаж! С комьями грязи привозят его из траншеи. Все это перемешивается в кормоцехе, а потом вывозим из кормушек в навоз, — возразил слесарь В. П. Лиханов.

Какое, казалось бы, ему дело до корма: знай, крути гайки. Но человек болеет за надои. И не только он один. Слесаря поддержала ветеринарный санитар Л. Т. Федорова:

— Коровы у нас буквально отворачиваются от фуражной муки, потому что пахнет плесенью, — сказала она. — А телятам привозят такое сено, что они стали болеть.

Выяснилось в результате обсуждения, что телята стали болеть из-за гнилого сена — плохо стога вершили летом. Кроме того, в привозимых с лугов скирдах нет бирок — установить точный их вес практически невозможно. Что это такое в условиях хозяйственного расчета и самофинансирования, говорить не надо.

Слушал я этот разговор и думал: а какой же все-таки выход из создавшегося положения? Но он, оказалось, уже предусмотрен руководством совхоза. Побывали они недавно в Кривошеинском районе и договорились в совхозе «Петровском» о закупках силоса. Скоро будет организована его вывозка.

— Вот вам и хозрасчет! — невольно вырвалось из уст начальника комплекса. — В трубу вся наша экономия вылетит. Покупать и возить бы этот силос за счет тех, кто готовил нам корма...

Доярка Л. С. Дубасова не удержалась:

— Силоса не хватает... Хватило бы его, если бы на пастбище не валили зеленку коровам под ноги. Больше они стаптывали ее, чем ели!

Вот так. В прошлом году соколовцы получили от коровы по 3.408 килограммов молока, а могли бы и больше. Оказывается, и у передовиков есть резервы. Да еще какие!

В. РЫНДИН,
наш нешт. корр.

с. Соколовка,
Молчановский район.

В лесном цехе области

Престижность обязательства

До конца ударного квартала несколько дней. Для ряда леспромхозов они должны стать решающими в достижении высоких рубежей.

БРИГАДА разделочников А. И. Капышева из Комсомольского ЛПХ нынче нечасто переваливает за полуторную выработку. Норма у коллектива полновесная, без скидки, а тут еще и оборудование механизированной линии стало подводить. Однако за свои показатели коллективу стыдиться не приходится: 125—130 процентов сменного задания. Такая стабильность имеет глубинную основу. Не план, а обязательство—закон для бригады. На нижнем складе никто не напоминает бригадиру, когда организовать третью смену, а когда удобнее остановить ЛО-15 на ремонт. Коллектив без подсказки со стороны находит путь к достижению рубежа. И вот досрочно «закрыто» обязательство квартала, недавно выполнен трехлетний план (сделано то, что немеревались в июне, в канун XIX Всесоюзной партконференции).

Устойчивая работа лидера прибавляет духа другим разделочникам Комсомольска. Это сейчас немаловажный момент. В середине марта их постигла неудача: по неделе простояли из-за поломок две из трех линий. Недодано почти три тысячи кубометров круглых лесоматериалов. В итоге с начала месяца по факту набирается лишь 12 тысяч кубометров из 14,6 тысячи согласно графику.

— За 19 мартовских тысяч будем бороться, — в тоне главного инженера леспромхоза Г. Г. Овчинникова ни тени сомнения. — Одна линия действует сейчас круглосуточно, добавили на нижнем людей. Отставание сокращается.

То, что рубеж по выпуску круглых лесоматериалов неотделим от плана поставок, отчетливо понимают в большинстве леспромхозов «Томлеспрома». Разделка ведется с заметным опережением графика. 26 марта взят квартальный рубеж (1.666 тысяч кубометров круглых), есть уверенность, что дополнительно лесозаготовители произведут лесопродукции около 100 тысяч кубометров.

В новых условиях хозяйствования возросла роль ритмичной работы не столько министерств и объединений в целом, сколько предприятий. Чтобы нарастить жизненно важные фонды, **каждому** из них надо получать максимум прибыли, а для этого достигать добротных **промежуточных** результатов. Потому тревожит, сумеют ли осилить мартовский рубеж ергайцы (83,6 процента к графику), берегаевцы (84,2), линевцы (89,4), асановцы (96,5). Тем более что не все коллективы и их руководители проявляют бойцовский характер. Судить об этом можно по разговору с главным инженером Ингузетского ЛПХ В. С. Варданяном.

— Чем вызвано отставание по выпуску круглых лесоматериалов, Владимир Сергеевич? Все-таки 93 процента...

— Мне трудно ответить.

— Почему?

— И бригады вроде укомплектованы, и хлысты доставляются бесперебойно... Мешают, конечно, накладки...

В чем они проявляются—так и не удалось получить толкового объяснения. Чувствуется, что руководитель слабо владеет обстановкой на ведущем участке производства. Да только бы так! Не заботятся как следует на предприятии о престижности обязательства. Ведь и о мерах по ускорению разделки не было сказано ни слова.

НА ВЫВОЗКЕ у ингузетцев «минус» еще больше (83,8 процента к графику. Слабее здесь позиции и «Томлеспрома» в целом. Если разделочники идут в нужном темпе, транспортники пока недобирают объемы. На 24 марта с делян доставлено 936,4 тысячи кубометров (98,9 процента) — месячный рубеж, напомним, наивысший за зиму, 1.235 тысяч. В противовес катайгинцам, парабельцам, каргасокцам, новотегульдетцам, аргатюльцам, первенствующим на снежных трассах, крепко сдали водители Орловского, Ергайского, Чулымского леспромхозов, Белоярского ЛПК. Хоть и уверяет начальник «Томлеспрома» В. Н. Шутов, что «беспокойств по вывозке особых нет» (да и лесозаготовители придерживаются тактики «вызревания» рубежа, до последнего дня сохраняя напряженность), опасение провала остается.

Причем угрожающая ситуация возникла не только с выполнением мартовских обязательств. В нескольких леспромхозах могут остаться невывезенными хлысты, уложенные близ трасс зимников. У тех же ингузетцев их 7 тысяч кубометров, у чулымцев — 8 тысяч, орловские транспортники не уверены, что успеют доставить 5 тысяч кубометров с вахты Сегонда. Авральная обстановка в Аслановском ЛПХ. Сюда дополнительно брошена бригада водителей автоколонны № 1974 «Томскавтотранса», направлены новые лесовозы. Шутка ли — перед распутицей надо буквально выхватить с делян 30 тысяч кубометров хлыстов. Иначе за лето потеряют товарность, проще говоря, обесценится древесина.

Спору нет: и дороги в лесу уже не февральского качества, и устали водители после зимнего «марафона». **ОДНАКО В ЗАВЕРШАЮЩИЕ ДНИ КВАРТАЛА ПРИДЕТСЯ ВЫЛОЖИТЬСЯ ПОЛНОСТЬЮ. СУДЬБА ОБЯЗАТЕЛЬСТВ, ВЫПОЛНЕНИЕ ДОГОВОРОВ О ПОСТАВКАХ НИКОГО НЕ ДОЛЖНЫ ОСТАВИТЬ РАВНОДУШНЫМ.**

Н. ЧУКОВ.

ЭТАЖИ КЕДРОВОГО

Бригада Ф. И. Лира из СУ-17 Томского домостроительного комбината завершила монтаж во втором микрорайоне Кедрового первого 50-квартирного панельного дома. С большой отдачей на его сооружении потрудились звенья монтажников, возглавляемые В. Коровиным, А. Сапеженцем, Н. Юрьевым, и другие.

В настоящее время передовой коллектив ведет в этом микрорайоне города монтаж второй пятиэтажки. Умело руководят работами прораб С. Г. Богданович и начальник участка Н. В. Николаев. В начале апреля и этот пятидесятиквартирный дом будет передан под отделку.

Ю. АЛЕКСЕЕВ.

г. Кедровый.

Коммунист на ферме

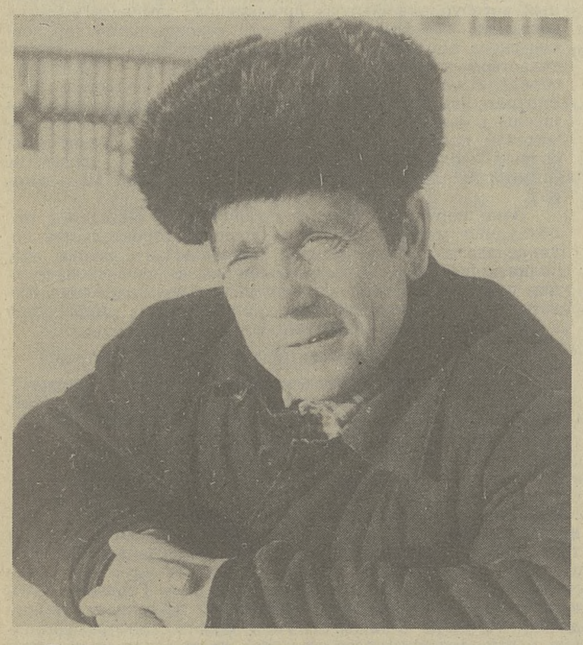

Есть на животноводческих фермах специалисты, отвечающие за работу доильного оборудования. В Сосновском отделении совхоза «Павловский» такую группу возглавляет коммунист Р. В. Сидоров. Когда и без того небольшой коллектив переходил на бригадный подряд, решили, что вместо четырех человек будут управляться с делом втроем. Расчеты оправдались.

Сам Рудольф Васильевич в хозяйстве пятнадцатый год, хотя живет в Сосновке значительно дольше: до этого два десятка лет добросовестно проработал киномехаником. Сейчас сельчане знают его и как одного из активнейших депутатов сельского Совета: он вдумчиво руководит административной комиссией.

Фото **В. Кровельщикова.**

Каргасокский район.

„Учимся демократии“

Рассказываем о том, как проходила «прямая линия» между избирателями и руководителями облисполкома

Сначала решить на месте

В ней приняли участие заместители председателя исполкома областного Совета А. П. Габрусенко, И. И. Титов, В. Г. Попов, А. И. Малик, Д. А. Фролова, секретарь исполкома Г. З. Парфенов.

Во время «прямой линии» поступило свыше 130 обращений. Тон разговора был уважительным, заинтересованным. Избиратели интересовались ответами не только на личные вопросы, но и выражали пожелания Совету, вносили предложения о совершенствовании стиля работы отделов и управлений.

Много звонков поступило из районов. Они свидетельствуют о возросшей активности в глубинке, стремлении решить тот или иной вопрос. В то же время выявился и низкий уровень информированности населения на местах. Подобные «прямые линии» нужны прежде всего на уровне районов и областных ведомств.

По единодушному мнению участников разговора «по проводам», он удался. Общение с избирателями через «прямую линию» дало возможность исполкому основательно подготовиться к отчетной сессии. Это и еще один шаг на пути к овладению новыми методами организационной работы.

С темы дня началась «прямая линия» у первого заместителя председателя облисполкома Анатолия Пантелеевича Габрусенко. Позвонил пенсионер Р. А. Гидус. Находясь под впечатлением материалов февральского Пленума ЦК КПСС, он говорил о более широком привлечении учащихся к производительному труду, к занятиям физкультурой и спортом, об организации досуга детей. «Мы их непонятно от чего оберегаем, — сказал Ростислав Афанасьевич, — а если добавить к этому отсутствие малых спортивных площадок, нехватку детских клубов, то получается: сами же создаем условия для безделья, хулиганства». Одно из предложений Р. А. Гидуса — для ремонта школ в летнее время создавать школьные отряды под руководством опытных строителей. «В этом есть резон, — согласился А. П. Габрусенко. — Сейчас школьники ремонтируют помещения, но не всегда делают это качественно».

— Звонит М. Г. Иванчин, депутат Ленинского райсовета. На Каштаке остро не хватает школ. «Химстрой» должен вести строительство еще одной, но нужно для этого переселить двадцать шесть семей. Город выделяет взаимообразно эти квартиры. Десять уже есть, но они стоят пустыми, наверное, заказчик ждет еще шестнадцати. Так ведь можно ждать еще неизвестно сколько, а стройка не движется. В итоге страдают дети.

— У нас был разговор с руководителями «Химстроя», заказчиком — химкомбинатом и горисполкомом. Они заверяли, что в апреле площадка будет подготовлена под строительство. Обещаю вам, Михаил Геннадьевич, проконтролировать этот вопрос.

Один за другим несколько звонков из Александровского района. Вот первый:

— Анатолий Пантелеевич, Пфейфер звонит, заместитель председателя райисполкома.

— Слушаю, Андрей Андреевич, хотя странно, что вы дожидались «прямой линии». В чем проблема?

— Трудности финансирования строительства в районе. Агропром выделил нам на год миллион триста тысяч рублей, из них 900 тысяч уйдет на завершение Дома культуры. А у нас еще школа в Никольском, школа в Назине, надо строить клуб в Тополевке, словом, такой суммой агропром «подрезал» нам весь соцкультбыт.

— А вы в состоянии освоить 900 тысяч на Доме культуры, может, часть средств перебросить на другие объекты?

— Трест «Томскгазстрой» очень серьезно относится к работе, считаю, что освоим.

— Ваша тревога насчет школ правильна, направляйте предложения, будем их рассматривать.

Еще звонок:

— Анатолий Пантелеевич, с вами говорит директор Александровской музыкальной школы, депутат райсовета Тамара Александровна Арбузова. У нас в районе остро не хватает детских садов. Многие из имеющихся расположены в старых приспособленных помещениях. Недавно из-за аварийности закрыто два детских сада на 100 мест. Сейчас будет закрываться еще один. Исполком выходил с предложением строить типовой детсад на 280 мест.

— А кто будет строить? Да, кстати, до вас звонил Пфейфер, говорил, что у вас нет средств на достройку строящихся объектов соцкультбыта.

— На долевых началах будут строить наши предприятия, в ПМК есть силы, главное — нам получить проектную документацию.

— Если есть подрядчик для строительства, мы вам поможем заказать документацию.

— И еще. У нас состоятся областные игры геологов, надо строить спортивные сооружения, но нет материалов, документации.

— О каких материалах вы говорите?

— Металлические конструкции, ну и другое.

— Я участвовал в подготовке нескольких райцентров к таким играм. Никакой особой документации, никаких металлоконструкций из Томска не возил. Делаются простейшие спортсооружения силами районных организаций путем привлечения людей на субботники, воскресники — как это делают во многих райцентрах. Съездите, например, в Бакчар, вам расскажут, что и как.

Третий звонок из Александровского:

— Говорит буровой мастер Линдт Александр Давыдович. Я с просьбой от жителей микрорайона геологов. Здесь крайне необходима новая школа. В исполкоме мне сказали, что нам не выделяют на нее средств.

— Александр Давыдович, вам неверно сказали. Практически никогда ни одному району мы не отказывали в средствах — было бы кому строить. Все дело в том, что силы подрядных организаций ограничены.

(Окончание на 2-й стр.)

Электронная библиотека (репозиторий) Томского государственного университета
http://vital.lib.tsu.ru

Есть право сказать: „Учимся демократии“

(Окончание. Начало на 1-й стр.)

— Да? А мне говорили о деньгах.

— Александр Давыдович, вы депутат?

— Да, член исполкома райсовета.

Этот вопрос, как и ответ на него, показательны. Ведь по проблемам строительства школ, детсадов, больниц было еще немало звонков от депутатов, например, от заведующих Шегарским и Чаинским районо А. Г. Найдо и А. Ю. Павленко. И эти звонки свидетельствуют об остроте проблемы. Облисполкомом разработана программа строительства этих учреждений до 1990 года. А исполкомам на местах нужно лучше информировать актив, в том числе депутатов, о возможностях строительных организаций в районе и о сроках начала строительства того или иного объекта. Долго не отпускали А. П. Габрусенко кривошеинцы:

— Геннадий Григорьевич Небользин, главный врач районной больницы, говорит. Анатолий Пантелеевич, как бы включить уксу в план строительства хирургический корпус?

— Знаю, что проблема эта у вас острейшая. Готовьте документацию, будем рассматривать, чтобы с будущего года начать строить.

Еще звонок на подобную тему был от председателя сельского Совета Кривошеина Н. Е. Трунова, который от имени депутатов просил поддержки в строительстве школы в райцентре, старое здание восьмилетки пришло в негодность. Н. Е. Трунов сказал, что мелиораторы вроде бы берутся строить. Ответ, который А. П. Габрусенко дал обоим, схож в главном:

— Надо же исполкому и власть употребить. Вы на месте знаете, что вам нужнее, составляйте программу — думайте, чему отдать предпочтение. Надо достроить кинотеатр, хлебозавод, СПТУ: нельзя из них делать «долгострой». Понятно, что срочно нужен хирургический корпус, нужна школа. Что зависит от исполкома — мы готовы помочь, но решайте в районе, что за чем пойдет.

Трудно быть хозяином

Первым открыл «прямую линию» с И. И. Титовым, заместителем председателя облисполкома, председателем областного агропромышленного комитета, Соловцов из Томска (своего имени он не назвал):

— Я рабочий человек, всю жизнь на производстве. И вот сейчас хочу купить в селе недалеко от города домик с участком. Присмотрел один в Батурине. Обратился в сельсовет, а мне отвечают, что без прописки не имею права. Выходит, хоть и вышел закон, разрешающий такие приобретения, у нас он не действует?

— Здесь нужно спокойно разобраться. Скорее всего, не во все сельские Советы еще пришли соответствующие документы. Купить дом в селе вы, конечно, право имеете. Но я бы не советовал именно в Батурине. Оно активно строится. Много домов в ближайшее время снесут. Лучше поискать более спокойное место.

Звонков, посвященных садово-огородной теме, в тот день было еще немало. Инвалид II группы из Кировского района, много лет проработавший учителем, просил выяснить, почему при наличии свободных земель не расширяется кооператив «Бурундук». Ю. Г. Выходцев из Томска, имеющий уже девять лет участок на Нижнем Складе, интересовался, почему на возделанном собственноручно огороде он не может построить домик. В. Ф. Перемитин выражал беспокойство, что земли садоводческого кооператива «Мичуринец», расположенного в черте города Томска, будут использовать под свалку, а не под строительство жилья. Ради этого было бы обидно губить сады и огороды.

— Алло, с вами говорит Подгорное, инженер - технолог, председатель профкома Чаинского объединения «Агропромхимия» Л. Н. Аникин. Пять месяцев наш коллектив находится в очень трудном положении, практически без руководителя. Случалось, 3—4 дня водители простаивали без работы. Нынешнего и. о. председателя Д. Н. Филина коллектив не хочет и не признает, поэтому он опасается выходить на люди, боится общих собраний. У нас также нет экономиста, чтобы произвести необходимые расчеты по переходу на новую систему оплаты труда. Просили подключиться специалистов РАПО, нам отказали.

— Ну что ж, я сам переговорю с председателем РАПО А. А. Паулем. А как вы сами видите переход вашего предприятия на самоокупаемость и самофинансирование?

— Здесь мы не сразу сориентировались. Постановление пришло только в феврале. А между тем А. А. Пауль настоятельно посоветовал нам два оклада специалистов передать в РАПО. Дескать, вам же лучше будет. Когда же изучили постановление, то поняли, что остались в дураках. Сокращать нам больше некого, и зарплату нашим специалистам увеличивать тоже не из чего.

— Вы ошибаетесь. Речь сегодня идет прежде всего о повышении производительности труда, а не о сокращении штатов. Надо наращивать темпы, опережать плановую программу. Тогда будут и средства на зарплату. Я понимаю, надо помочь вам разобраться во всем этом. И вообще пора наводить порядок в коллективе, впереди слишком много работы.

— Иван Иванович, с вами говорит председатель Александровского райпо В. И. Тихонин. У меня специальный вопрос. Что я должен отвечать пайщикам на их просьбы продать поросят? У нас в районе всего два подсобных хозяйства и ни одной свинофермы.

— С поросятами у нас в области сейчас проблема острая. Поголовье свиней во многих хозяйствах резко сократилось. Основная нагрузка по продаже поросят легла на совхоз «Томский», который занимается в основном откормом. Поэтому сейчас решено шире подключать к делу подсобные и нетоварные фермы, где специально выращивать поросят. Наиболее рациональный путь — подключать семейный подряд, находить поддержку у населения. Сколько нужно поросят александровцам?

— Около пятисот.

— Нет, столько из областного центра мы вам не дадим. Лучше закупить свиноматок. Поросят ведь и отвозить так далеко невозможно.

— А может быть, по воде отправим?

— Стоит ли так рисковать? Лучше уж договоритесь с РАПО, проявите инициативу. Дело верное. В области уже такой опыт есть.

Снова на проводе Александровский район. Директор совхоза «Назинский» А. П. Жданов:

— Иван Иванович, я к вам за помощью. Мы решили свое хозяйство переводить с мясного на молочное направление. Ликвидировали бруцеллез, закупили телочек. Готовим нетелей. Но наши скотные дворы не пригодны для молочного стада. Было решено построить комплекс. Нужны деньги.

— Район получил для строительства 4 миллиона рублей. Это немного. Придется вам строить за счет своих средств.

— Но у нас пока всего 400 тысяч. Не хватит.

— Стройте по очередям. Все равно за одно лето все осилить невозможно. Лучше частями. Закончить сектор и сразу ставить животных.

— Иван Иванович, мы же купили 380 телок. 120 поставим, а остальных некуда. Погубим стадо...

— Послушай, товарищ директор. Ты сам хозяин, перешел на самофинансирование. Вот и решай. Может, часть телок стоит пока продать, чтобы не губить. Не могу же я снять средства для вас, например, с кожевниковцев. Как хотите строить? Хозспособом? Удешевить нельзя? Где материалы возьмешь?

Выяснилось, что к такому предметному разговору А. П. Жданов пока не совсем готов, надеется больше на постороннюю помощь.

Многие из звонивших также возлагали надежды на волевое решение. Просили выделить вне очереди автомобили, технику, стройматериалы. Каждая из просьб, конечно, будет еще конкретно рассматриваться, но такой метод самоснабжения отходит в прошлое.

«Хочу спросить»

На связи с избирателями заместитель председателя облисполкома, председатель плановой комиссии В. Г. Попов.

Далеко не все вопросы напрямую касались деятельности Владимира Григорьевича (занимается вопросами комплексного экономического и социального планирования, производства товаров народного потребления). Но многие свидетельствовали о недостаточной информированности населения.

Г. М. Завьялов (г. Томск): — Хочу спросить: почему до сих пор ГРЭС-II полностью не переведена на газ? Сколько об этом писали, говорили, а остановились на полпути. Неужели Томску не нужен чистый воздух?

— Нужен. Весь газ, идущий по газопроводу, пересекающему область, уже распределен между потребителями. Но в перспективе возможность перевода станции на газовое топливо есть. Она связана со строительством второй нитки трубопровода: Тюмень — Омск — Новосибирск — Кузбасс.

А. Н. Петров (с. Кафтанчиково): — Скажите, что-нибудь планируется с организацией предприятий по выделке шкур?

— Да, такая возможность есть. Кооперативы по переработке шкур создаются. В Молчановском, Шегарском, Александровском районах — уже действуют. Управление бытового обслуживания открывает аналогичный кооператив в Томске.

Л. Ф. Мартемьянова (город Томск): — Будут ли у нас в городе выпускаться дефицитные товары, и, в частности, водопроводные краны, смесители?

— Первые партии их производства ГПЗ-5 уже поступают в торговлю.

Л. П. Шмитд (с. Молчаново): — Что слышно с образованием отделов социально-экономического развития при исполкомах?

— Пока однозначного ответа дать не могу. Вопрос изучается в Совете Министров республики, и мы свои предложения внесли. Но мы обязательно изучим предложения о совершенствовании структуры управления в Молчановском районе и рассмотрим их.

Г. М. Завьялов: — Почему одновременно с ускоренным возведением домов в микрорайоне Центральный не обращается внимание на сооружение здесь скверов, аллей и парков? А если у домов и высаживаются деревца, то позже и они гибнут?

— Планом комплексной застройки и развития озеленения города предусмотрено весной провести благоустройство и посадить деревья и кустарники.

Вопросов В. Г. Попову в ходе «прямой линии» было задано еще немало: по питьевой воде, благоустройству, качеству продуктов питания, кооперативам. Звонили из Стрежевого, Подгорного, Белого Яра, Петровки и других населенных пунктов. Было много ссылок на решения исполкомов.

«Будьте и впредь активны!»

Хотя мы предупреждали читателей, что Дарья Андреевна Фролова ждет в первую очередь вопросов по торговому и бытовому обслуживанию, хлебопекарной промышленности, кооперативной и индивидуальной трудовой деятельности, были и звонки по поводу распределения квартир, постановки на льготную очередь при получении жилья. Все эти обращения будут рассматриваться в индивидуальном порядке.

Несколько слов о характере вопросов по торговле. Вот, например, тревожный сигнал депутата Ленинского райсовета А. Х. Ефимовой о том, что в переулке Зырянском в г. Томске закрыли продовольственный магазин. С руководителями района и города оперативно решить этот вопрос оказалось непросто. Зато во время «прямой линии» было решено: установить на переулке Зырянском павильон типа «Уралочка», где и организовать торговлю продовольственными товарами.

О. Н. Касаткин предложил перенести торговые ряды мелкорозничной сети на улице Савиных и закрыть приемный пункт стеклопосуды в доме № 110 по улице Советской, так как в этом районе три таких приемных пункта, а Кировский райисполком принимал решение о переносе его еще в июле прошлого года. В ближайшее время специалисты рассмотрят это предложение, учитывая мнения и других жителей района.

Инвалид Великой Отечественной войны Н. Л. Белозеров попросил включить в обязательный перечень товаров для торговли участникам и инвалидам войны фланелевые сорочки и попутно высказал вполне справедливое замечание: почему импортная молодежная обувь и другие современные молодежные товары продаются для участников войны. «Нам они не нужны, — сказал Николай Ларионович, а дети и внуки должны обслуживаться на общих основаниях».

Многих интересовало, будет ли в Томске расширена сеть магазинов, торгующих винно-водочными изделиями. **Ответ:** — Не будет. Как в областном центре, так и в районах.

Житель села Зырянского Кафтанов задал вопрос:

— Почему допускается социальная несправедливость, когда в Томске есть масло, сметана, молоко в продаже, а у нас этого нет. Не продается и мука.

— Зырянский район — сельскохозяйственный, — ответила Дарья Андреевна, — каждый житель имеет возможность содержать личное подворное хозяйство. Для этого в вашем районе достаточно сельскохозяйственных угодий. Продаются и комбикорма. А вот с продажей муки разберемся. Появится она в магазинах.

Многих интересовало, какой в нашей области порядок продажи легковых автомобилей.

— О порядке продажи автомобилей газета сообщит в одном из ближайших номеров.

Несмотря на то, что по кооперативной и индивидуальной трудовой деятельности редакция проводила специальную «прямую линию» и публиковала на страницах газеты подробный отчет, вопросов на эту тему было много и на этот раз.

Из-за отсутствия помещения прекратил работу кооператив «Справка», обслуживающий уже 2.040 абонентов. Председатель кооператива Д. М. Кинжер сказал, что обращался в горисполком с просьбой выделить помещение в здании объединения «Томскнефть», но получил отказ. Д. А. Фролова пообещала решить этот вопрос в ближайшее время.

Житель г. Томска Ю. И. Гладких предложил создать кооператив по обслуживанию пожарной сигнализации жилого фонда, бюджетных организаций. Если есть необходимость в услугах такого рода, просьба о создании кооператива будет рассмотрена.

На вопрос о возможности создания кооператива по видеозаписи по заказам населения Д. А. Фролова пояснила, что создание таких кооперативов не рекомендуется. Право определения направленности кооперативов, исходя из потребности населения в услугах, предоставлено райисполкомам.

Про воду, трубы и благоустройство

Заместитель председателя облисполкома А. И. Малик курирует вопросы коммунального обслуживания: водообеспечения, благоустройства, содержания жилого фонда. К нему было немало обращений.

— Александр Иванович, вас беспокоит Скоморохова Мария Николаевна из Томска. Звоню по поручению жителей верхних этажей нашего дома с ул. Кулагина, 22. Не доходит сюда вода. Приходится запасать ее ночью. Сама я таких неудобств не испытываю — живу на первом этаже, но нельзя же остаться равнодушным к бедам соседей. К тому же и в домах по проспекту Фрунзе — та же проблема.

— Да, мы о ней знаем, Мария Николаевна. И принимаем меры. Запущена насосная станция по ул. Алтайской...

— Нет от нее толку...

— Это пока. В ближайшее время будет произведена регулировка. Режим подачи воды отладится.

— И еще у меня один вопрос, Александр Иванович, вернее, предложение: сообщать ежедневно, какую воду мы пьем. Скажем, по телевидению, после завершения программы томских новостей.

— Я не вижу в этом смысла. Состав воды контролируют специальные службы. Они и принимают решение в случае необходимости...

— Но после драки кулаками не машут. Лучше бы все же информировать население о качестве потребляемой воды ежедневно...

— Я свою точку зрения высказал...

— Беспокоит Владимир Васильевич Мариненко, председатель Новосельцевского сельского Совета Парабельского района. К нам приезжали представители из облисполкома, и мы передали им письмо за тридцатью подписями с просьбой решить вопрос со строительством водопровода. Нам было обещано разобраться. Но вот мы обратились в свой агропром, а нам говорят: «Будем ориентироваться на два километра водопровода. на большее денег нет». Но два километра и так включены в план, а в письме содержалась просьба протянуть водопровод по всему селу, то есть на четыре километра. Не знаю теперь, что отвечать людям и к какому концу села эти два километра прилаживать...

— Я не в курсе этого вопроса, но если было обещание, обязательно разберемся, кто заволокитил вопрос...

— Извините, что решил воспользоваться «прямой линией» по служебному вопросу: Тодоров Владимир Алексеевич, заместитель председателя Каргасокского райисполкома вас беспокоит. Я бы хотел напомнить о решении облисполкома № 126 от 22 мая 1981 года «О мерах по улучшению коммунального обслуживания в Асине, Стрежевом, Колпашеве и районных поселках». В нем предусматривалась прокладка водопровода и строительство станции обезжелезивания в Каргаске. Но все остается на «нуле», хотя в порядке контроля облисполком и обращался к этому вопросу.

— Но ведь к любому документу, Владимир Алексеевич, нужно приставить ноги...

— Мы обращались в облисполком...

— Это еще не решение вопроса.

— Добились, чтобы объекты были включены в наказы избирателей.

— И это еще лишь часть дела.

— Есть документация, но не можем найти подрядчика. Вначале поручалось строительство «Агропромстрою», затем «Томскнефтегеологии», но не соглашается ни тот, ни другой.

— Видимо, сложный объект...

— Да, одна станция обезжелезивания стоит свыше миллиона рублей.

— Я побываю у вас в районе.

— Главный инженер Чаинского производственного жилищно - ремонтного хозяйства Владимир Николаевич Шлыков на проводе. Сейчас уделяется большое внимание благоустройству райцентров. В связи с этим и в Подгорном смонтирован асфальтовый завод. Мы уже с его помощью заасфальтировали 4 километра дорог, 5 километров тротуаров. Но возникли сложности со средствами. 300 тысяч рублей взяли у организаций, а вот 180 тысяч повисли в воздухе. Как нам быть?

— Средства, насколько я знаю, на уровне области уже распределены.

— Похоже, что нас обошли вниманием. Обращались в райисполком, нам сказали, что денег нет, в облкомхозе тоже отказали...

— В управлении строительства и эксплуатации дорог намерены взять завод себе. Но я должен основательно разобраться...

В адрес А. И. Малика поступило немало частных вопросов. Они касались недостатков в обслуживании жилого фонда, погрешностей в работе коммунальных служб. Были и попытки использовать полномочия ответственных работников исполкома не по назначению. Например, М. И. Гаврилов попросил А. И. Малика подыскать трубы нужного диаметра для подведения тепла к группе жилых домов. На что ему справедливо было отвечено, что обязанность исполкома решать этот вопрос не в частном порядке, а выяснить, почему допущены перебои в торговле этим товаром. Но если с такой постановкой вопроса можно согласиться, то ответ на вопрос об информировании томичей о качестве воды, думается, не удовлетворит многих. В редакцию газеты обращается немало читателей с просьбой не держать их в неведении относительно того, какую воду мы пьем, и эта просьба должна быть удовлетворена.

Пробелы, которые надо восполнить

Телефонные звонки, которые раздавались в кабинете секретаря облисполкома Г. З. Парфенова, порой вызывали недоумение. Почему по элементарным процедурным моментам нужно звонить секретарю облисполкома. Ведь справку можно получить и на предприятии, и в организации, где трудятся томичи. Слабая информированность — она и здесь рождает вопросы. А это уже проблема. И решать ее нужно соответствующим службам облисполкома. Об этом, собственно, был звонок и председателя Кировского райисполкома Г. А. Понкратовой. В районе возникла сложная ситуация с разменом квартиры. И здесь же — неоднозначное толкование ее в райисполкоме и в юридической службе облисполкома.

— Но если мы что-то недопонимаем, тогда надо нас учить, — резонно подчеркивает Галина Александровна.

Необходимость учиться принимать правильное решение в сложных ситуациях — это, как видно из характера звонков, актуально для многих райисполкомов и сельских Советов. Это касается и тех структурных изменений, которые сегодня идут в ряде служб, подчиненных исполкомам.

— Григорий Захарович, у телефона секретарь Асиновского горисполкома В. К. Кульгавых. Звоню по поводу ставки инспектора ЗАГСа. Мы отправляли по этому поводу письмо в финансовое управление облисполкома.

— Теперь вы можете этот вопрос решить самостоятельно, на месте. Вы можете вводить любую должность, если позволяет фонд оплаты труда.

— Фонд не позволяет.

— Тогда я вам пока ничем не могу помочь.

— Когда сельские Советы будут обеспечиваться транспортом? — вопрос секретаря райисполкома из Шегарки В. М. Бондаренко. — В нашем районе из семнадцати сельских Советов только два обеспечены автотранспортом.

— Мы разберемся в этой проблеме по вашему району, постараемся помочь.

Интересные вопросы задала секретарь Обского сельского Совета из Чаинского района В. А. Ведерникова:

— Григорий Захарович, мы проводим ежегодно шесть сессий. А если сельскому Совету проводить их четыре раза в год? Было бы меньше бумаг, а больше контроля.

— Я бы вас поддержал, но сейчас действует закон, где записано — шесть.

— Еще один вопрос. Вызывает недоумение, когда одни и те же проблемы обсуждаются и на пленумах райкома партии, и на сессиях исполкома. И главное — одними и теми же людьми.

— Это, конечно, непорядок.

— Григорий Захарович, звонит вам О. Н. Касаткин, проживающий по ул. Советской, 110, кв. 3. Меня интересует вот такая социально-нравственная проблема. Об этом не раз говорилось в центральной печати, но порочная практика продолжается. Почему коллективы узнают о награждении своих руководителей и сотрудников орденами и медалями из газет? Почему кандидатуры не обсуждаются в коллективах? И это повсеместно.

— Сейчас представления о награждениях будут широко обсуждаться...

— Является ли препятствием для избрания то, что кандидат в депутаты не прописан в данном округе? — Это уже вопрос секретаря райисполкома из Молчанова Н. В. Ворониной.

— Нет, не является.

Не так много вопросов во время «прямой линии» получил Г. З. Парфенов. Значительная часть из них носила не проблемный, а информационный характер. Были видны пробелы в организационно-массовой работе сельских Советов и райисполкомов. На это прежде всего и стоит обратить внимание.

ПРЯМАЯ ЛИНИЯ

ПОЖЕЛАНИЕ

ИЗБИРАТЕЛЯ РЫБАКОВОЙ СЕРАФИМЫ НИКОЛАЕВНЫ, ВЕТЕРАНА ТРУДА, БЫВШЕГО ДЕПУТАТА ТОМСКОГО ГОРСОВЕТА (1958 — 1964 гг.).

Считаю целесообразным в последующие выборы в местные Советы народных депутатов при выдвижении кандидатов в депутаты областного и городского Советов избирать их с учетом места жительства. Это будет способствовать активизации их работы с избирателями, заинтересованному удовлетворению просьб людей.

Есть необходимость повысить авторитет и роль домоуправлений как административных центров местных органов власти в работе с населением по месту жительства. При них должен создаваться постоянно действующий актив из числа представителей домовых комитетов, совета пенсионеров, комсомольских организаций, женсоветов и, конечно, депутатов. Они могли бы взять на себя важные функции по воспитанию подростков, проведению организационных мероприятий по благоустройству, озеленению и т. д.

Проведение «прямых линий» — перспективная форма живой, непосредственной связи руководителей, депутатов местных Советов с избирателями. Она позволяет информировать о состоянии дел на местах, способствует незамедлительному устранению недостатков. Хорошо бы организовать такую «прямую линию» в предстоящий летне-осенний сезон с руководителями РАПО, колхозов и совхозов, подсобных хозяйств — для выявления затруднений и оказания помощи в проведении посевной, заготовки кормов и уборки урожая сельхозпродуктов.

КАКОВА ЖЕ РЕАКЦИЯ В ОТВЕТ НА ТЕ ВОПРОСЫ И ЗАМЕЧАНИЯ, КОТОРЫЕ ВЫСКАЗАНЫ В ХОДЕ «ПРЯМОЙ ЛИНИИ»?

Сразу же после разговора по «прямому проводу» состоялось короткое совещание, которое провел председатель облисполкома Анатолий Емельянович Высоцкий. Несмотря на болезнь, он приехал к завершению разговора и успел выслушать по телефону 10 избирателей. А. Е. Высоцкий отметил, что «прямая линия» — ответственная акция и она свидетельствует о доверии избирателей исполкому областного Совета. Следовательно, и ответная реакция должна быть такой. Каждый сигнал необходимо поставить на контроль и определить ответственных за его исполнение. На эту чисто организационную сторону дела давалось два дня.

План таких поручений уже имеется. Вот какие мероприятия в него включены.

Рассмотреть вопрос о проектировании и временном строительстве очистных сооружений в Молчанове. Проработать с управлением «Химстрой» вопрос поставок железобетона для строительства базы ПЖРТ Кировского района. Принять меры, обеспечивающие строительство Дома культуры в селе Мельникове в текущем году. Рассмотреть вопрос о включении в план ДСК на 1989 год строительство второго 60-квартирного дома для Томского авиапредприятия. Предусмотреть возможность выделения 50 тысяч рублей на проектирование котельной в Молчанове и внести предложение о перспективах теплоснабжения и газификации этого села.

Поручено выделить совхозу «Приобский» вездеходный автобус для подвоза школьников, изыскать возможность для обеспечения кирпичом строительства терапевтического корпуса в Зырянском, разобраться со строительством котельной в селе Анастасьевка. Облплану, объединению «Томскнефтегазгеология» подлежит рассмотреть вопрос о включении в план проектирования школы в селе Александровском, совместно с облспорткомитетом внести предложения об улучшении обеспечения обувью и одеждой спортивных коллективов, увеличить лимиты на проектирование новой школы в с. Мельникове.

Дано поручение оказать содействие в выделении необходимых материалов для завершения строительства водопровода в с. Новосельцеве Парабельского района, выполнить работы в полном объеме на водонасосной станции по ул. Алтайской для улучшения водоснабжения Кулагинского массива в Томске, благоустроить территорию в одном из жилых микрорайонов в Парабели.

Все остальные вопросы также взяты на контроль.

«Прямую линию» организовали и провели: оргинструкторский отдел облисполкома и журналисты С. ВЫГОН, Н. ГУБСКАЯ, В. ИВАНОВ, Т. КОНДРАЦКАЯ, З. КУНИЦЫНА, Г. СКАРЛЫГИН.

«УСКОРЕНИЕ-90»

В считанные минуты

позволит определить место аварии прибор, созданный учеными Томского политехнического института

Ныне трудно представить себе производство, не насыщенное надземными технологическими трубопроводными коммуникациями из металлов, пластмасс и керамики самого различного диаметра и кривизны, применяемых вне и внутри цехов. А коммунальное хозяйство! Нефте- и газопроводы! И нередко в этих самых трубах случаются закупорки отложений. Как найти место закупорки? Широко распространенным дедовским способом, когда «слухачи» с молоточками простукивают трубу и по звуку определяют место аварии? Еще просверливают наугад отверстия — вытекает вещество, значит, закупорка дальше. (А если вредные вещества?) Так или иначе, закупорки находятся, но сколько времени уходит...

В НИИ интроскопии Томского политехнического института доктор технических наук Г. Ш. Пекарский, кандидат технических наук П. В. Ефимов, научные сотрудники Ю. Г. Дьяков, С. В. Жарков и другие создали уникальный переносной автономный прибор неразрушающего контроля, предназначенный для бесконтактного профилактического и аварийного обследования трубопроводных коммуникаций. Участок трубы облучается нейтронами. Детекторы прибора регистрируют отраженный поток частиц, взаимодействовавших с контролируемой средой и несущих информацию о ее параметрах. Прибор позволяет обнаруживать места закупорок в трубопроводах с внешним диаметром трубы не менее 50 миллиметров, толщиной стенок трубы от одного до двадцати миллиметров. Производительность контроля трубопроводов — от 1 до 3 километров в час, в зависимости от диаметра трубы, химсостава закупорок, условий обследования.

Этими приборами широко заинтересовались у нас в стране. Выполненные в институтских условиях, они внедрены и эксплуатируются при производстве минеральных удобрений (Алмалыкский и Уваровский химзаводы), хлебопродуктов (г. Усольское), кремнийорганики (Чебоксарская область), на промстоках (Волгоградская область), в целлюлозно-бумажном производстве, на сетях теплоснабжения. Испытания эти идут уже несколько лет. Годовой экономический эффект от внедрения одного прибора составляет на том или ином производстве до 70 тысяч рублей.

Долгое время политехники искали производителя нового прибора. Совсем неожиданно он нашелся сам. В условиях самофинансирования и хозрасчета **завод Минприбора СССР г. Топки Кемеровской области взялся** производить нейтронный обнаружитель закупорок. Уже выпущен производственный образец.

Г. ГОРЧАКОВ.

Электронная библиотека (репозиторий) Томского государственного университета
http://vital.lib.tsu.ru

АДРЕС НОВОСТЕЙ

Предприятия торговли

«Наири», «Клен» и другие

Два торговых кооператива организованы при Томском горпромторге.

Кооператив «Наири» выполняет посреднические функции по закупке, доставке и продаже через магазины Томска женской и мужской обуви. Но, прежде чем попасть на прилавок, закупленные в разных республиках образцы обуви экзаменуются у покупателей. Только за месяц через Дом обуви реализовано женских сапог на 7,5 тысячи рублей.

А члены кооператива «Клен», организованного при магазине № 47 «Мебель», собирают мебель на дому у покупателей. Причем расценки за выполненные работы не превышают государственные.

В ближайшее время начнет действовать кооператив при магазине № 20 Кировского райпищеторга по доставке товаров на дом.

На совет к покупателю

Более сорока покупательских конференций провели работники торговли в прошлом году.

Благодаря дельным советам томичей удалось повысить культуру обслуживания в промтоварных магазинах, рациональнее использовать торговые площади. На очередную покупательскую конференцию приглашают жителей областного центра продавцы магазина № 21 горпромторга «Товары для дома». Она состоится 22 апреля в десять часов утра.

Сорок тысяч... с молотка

Работники Томского ЦУМа провели аукцион по распродаже промышленных товаров.

За «свою» цену гости аукциона смогли приобрести постельное белье, платья, одеяла, платки и даже пальто. Выручка аукциона составила более сорока тысяч рублей. А для тех, кто не нашел для себя товар по аукционной цене, рядом была организована просто расширенная продажа промышленных товаров, а также беспроигрышная вещевая лотерея. Проходил аукцион в здании речного вокзала.

Письмо в редакцию

У нас другое мнение

В молодом городе Томской области, Кедровом, строится хорошая, большая школа, которая после сдачи в эксплуатацию будет слишком велика для города. Горком партии принял решение об устройстве в школе на 1.568 учащихся общественного культурного центра, в который будут входить общественная столовая на 200 мест, помещения комбината бытового обслуживания, кинозал и помещения горкома партии и горисполкома. Мы понимаем, что с появлением городского исполнительного комитета и городского комитета партии им необходимы помещения. И принятые решения о переустройстве школы имеют под собой хорошую почву: деньги, которые могли пойти на возведение здания горкома, пойдут на улучшение жилищных условий горожан. Но мы считаем, что это можно сделать с большей выгодой как для горкома и горисполкома, так и для детей.

На встрече избирателей с кандидатом в депутаты городского Совета народных депутатов Г. Н. Синицким был затронут вопрос переустройства школы. Товарищ Синицкий обещал разобраться вместе с директором школы и рядом ответственных работников. Но обещание осталось только на словах и в протоколе встречи.

Размещение помещений КБО на первом этаже одного из блоков школы категорически не допускается СНИПом, совмещение функций общественной и школьной столовой противоречит санитарным нормам.

Буквально через два-три года школа наберет проектное количество учеников, а пока в этих кабинетах и лабораториях можно разместить предметные кружки.

Комбинат бытового обслуживания можно разместить в клубе, а под здание горисполкома и горкома партии отдать финскую школу. А в новой школе разместится школа искусств, будет хороший детский комплекс, где дети и только дети будут учиться и проводить все свободное время. Ведь они мечтают получить обещанный Дом пионеров и станцию юных натуралистов в здании новой школы.

Жители города ФАРАНОСОВА, ТРИФОНОВА, КВАСОВА, ФОМИЧЕВ и другие.
Всего 46 подписей.

Лучше, чем дома

Если за детей не болит душа (они накормлены, здоровы и ухожены), то их родители могут больше сил отдавать производству, справедливо считают в Сайгинском леспромхозе. Именно это и было главным в принятом решении строить хозспособом новый ясли-сад, который и был возведен за удивительно короткий срок — всего за четырнадцать месяцев. Так в Сайге полностью снялся с повестки дня один из главных социальных вопросов — устройства ребенка в ясли-сад.

— Бассейн, спортзал, хорошая мебель и игрушки, словом, мы имеем все, — рассказывает методист Мария Михайловна Луцик, — чтобы наши дети чувствовали себя здесь не как дома, а даже лучше и каждый раз приходили сюда с желанием.

* * *

НА СНИМКАХ: во время прогулки воспитательница Вера Михайловна Алина, Юля Иванова, Алена Акимова; даже по настроению ребятишек сразу видно: им нравится в своем садике; за подготовкой бассейна перед купанием ребятишек медсестра Тамара Михайловна Тимкова и методист Мария Михайловна Луцик.

Н. ПОТАПОВ.
Фото автора.

ЗАВТРА В ДОМЕ УЧЕНЫХ

начнется заседание Западно-Сибирского зонального сектора Республиканского совета по научной работе студентов высших и учащихся средних специальных заведений РСФСР.

Цель двухдневного семинара — определить место НИРС в повышении качества подготовки студентов на этапе перестройки высшего и среднего специального образования. Основным элементом перестройки высшей школы является преподаватель, поэтому участники зонального научно - методического семинара хотят рассмотреть также практику проведения олимпиад и конкурсов по специальностям и их влияние на совершенствование мастерства преподавателей.

Будут обсуждены вопросы организации научно - исследовательской работы студентов вузов Томска, а также участие студентов городов Западной Сибири в зональных, республиканских, всесоюзных, отраслевых научных студенческих конференциях.

Новая книга

«НА КРАЮ ГРОЗЫ»

Так называется новая книга Эдуарда Бурмакина, выпущенная недавно Томским книжным издательством. В книгу вошли пять повестей писателя: «Муся», «Балкон без перил», «Трое с одной улицы», «Сочинение на незнакомые слова» и «К морю». Эти произведения объединяет тема нравственного возмужания молодых людей военного и послевоенного поколений.

Изданная тридцатитысячным тиражом, книга уже поступила на прилавки книжных магазинов.

В. КУПРЕЕВ.

Фельетон читателя

ЕСТЬ ИДЕЯ!

В помощь томским кооператорам - «шашлычникам»

...Шашлычная, что напротив остановки «Политехнический институт», распространяла на всю округу специфический запах и мелодии ансамбля «Мираж». Дочка сказала протяжно: «Па-а-па, купи сашлык». И вскоре мы с трудом жевали кусочки недожаренного «сашлыка». Однако мясо явно оказалось не по зубам, и мы предложили его птичкам. (Правда, корм дороговат — 1 рубль 35 коп.). Мужчина, что купил шашлык перед нами, не доверил его птичкам, а дожевал с синим от натуги лицом и сказал в окошечко, сдерживая злость:

— Совесть надо иметь, ребята!

«Ребята» смотрели на него из своей амбразуры невинными глазами, и взгляд их выражал: «Не нравится — не ешь!».

Пишу это не из банального желания пожаловаться на незадачливых кооператоров, а из желания помочь им в их «нелегком» труде. А идея для производителей шашлыков в Томске родилась у меня после поездки в Кемерово.

Итак. Чтобы избавить себя от лишних хлопот, таких, как закупка мяса и прочие трудности, связанные с этим, сам процесс приготовления, выслушивание от покупателей длинных и коротких монологов по поводу цены и качества, **предлагаю следующее:**

Вы берете билет на 8-30 утра на рейсовый автобус «Томск — Кемерово». В 13-00 прибываете на Кемеровский автовокзал и на 15-00 берете обратный билет. Пока дожидаетесь отправления автобуса, скупаете в привокзальной шашлычной все шашлыки (цена кемеровского шашлыка 78 копеек, а качество намного выше). Здесь их останется только разогреть на своих мангалах и... продавать по цене 1 руб. 35 коп. за порцию. Даже на самом дешевом микрокалькуляторе нетрудно подсчитать прямую выгоду от этого «мероприятия». Чтобы оправдать билеты туда и обратно, и продать-то нужно всего 20 шашлыков. А ведь можно закупить и крупную партию. Вот это будет кооперация!

И. КОЛОТОВКИН.

Актуальное интервью

Вместо сберкассы — в кино

Чтобы оплатить коммунальные услуги, приходится терять немало личного времени. А его и так не хватает...
В. ПЛЕХОВ.

Это письмо мы показали заместителю начальника производственного жилищно-ремонтного управления по экономике Р. Т. ГАЛИНОВСКОЙ.

— Подобные претензии приходится выслушивать и нам, работникам жилищно-коммунальных служб Томска, — сказала Раиса Тимофеевна. — Чаще — оправдания, когда мы предъявляем претензии тем, кто не рассчитался вовремя за услуги. Правда, открытие центральных сберкасс в Ленинском районе (Каштак) и Кировском (пл. Южная) несколько улучшило обстановку. А вот в Советском районе попрежнему приходится выстаивать по два-три часа. А ведь мы тоже заинтересованы в том, чтобы расчеты за услуги производились своевременно. На 1 января нынешнего года только по нашему ведомству задолженность квартиросъемщиков составила около 70 тысяч рублей. При переходе на хозрасчет для нас будет дорог каждый рубль.

— Какой же выход?

— Он очень простой. Незачем вообще ходить в сберкассу. Совет Министров РСФСР обязал руководителей предприятий, организаций и учреждений, независимо от ведомственной принадлежности домов, принимать заявления трудящихся на удержание стоимости услуг из зарплаты по месту работы. Аналогичное решение в январе этого года принято и Томским горисполкомом.

— Выходит, написал соответствующее заявление — и живи спокойно?

— Вот именно! В бухгалтерию предприятия подается заявление, в котором указываются место работы, цех, табельный номер, фамилия, адрес. Примерный текст может быть такой: «Заявление. Из причитающейся мне суммы зарплаты прошу ежемесячно перечислять: за квартиру и коммунальные услуги 10 руб. 02 коп., в том числе, за отопление — 1 рубль 73 коп., водоснабжение и канализацию — 1 рубль 72 коп., электроэнергию — 4 рубля 20 коп. (показания счетчика на 1 апреля 21307 киловатт часов). Расчетный счет — № 50856 Облжилсоцбанка, Советский ПЖРТ, лицевой счет № 39906. Подпись».

— Но как все-таки быть с электроэнергией, ведь расходы месяц на месяц не приходятся?

— Очень просто. Расчет производится по среднемесячному показанию счетчика за минувший год. Это несложно подсчитать. Раз в год можно корректировать фактическое потребление с предполагаемым и, если будет необходимость, производить доплату или удержание через бухгалтерию по месту работы.

— А как быть, если расчетная книжка выдана на имя хозяина, а он, допустим, находится в длительной командировке?

— Перечисление из заработной платы может сделать любой работающий член семьи. Но при этом в заявлении следует указать, за кого вносится плата.

— Что даст квартиросъемщикам такая форма расчета?

— Самое главное — большую экономию личного времени. Вместо того, чтобы два-три часа стоять в очереди, можно сходить в кино, в парк, погулять с детьми...

— Вы уже сами пользуетесь такой формой расчета?

— Да, два года. А к концу месяца на нее перейдут все работники аппарата нашего управления. Надо ведь подавать пример.

Р. ТИМОФЕЕВ.
г. Томск.

Возвращаясь к напечатанному

БЕСКОНЕЧНЫЕ РАУНДЫ

Фельетон «Бокс по переписке», опубликованный в газете 6 сентября 1987 года, познакомил читателей с принципиально новым видом спортивного противоборства. Впрочем, не имеющего никакого отношения к жесткой мужской игре, зато напрямую связанного с бюрократической игрой. Вот уже почти восемь лет продолжается непримиримая схватка жильцов дома № 27-ж по ул. Пушкина, с одной стороны, и работниками Октябрьского ПЖРТ и райисполкома — с другой. «Бокс» по переписке за это время приобрел статус профессионального. Схватки на бумажных рингах давно уже перевалили установленную для любительского бокса норму.

Многораундовый поединок, а попросту, продолжающаяся волокита, ожесточили противоборствующие стороны. Жильцы бомбардируют письмами все инстанции, а работники треста и райисполкома неутомимо маневрируют, подменяя сегодняшний день завтрашним, и далее. Основной аргумент такой: «Там живут одни пенсионеры, им делать нечего, вот и пишут».

«В нашем доме расположено кафе «Жемчужина». Не без его помощи у нас регулярно заливает подвалы, часто отключается свет. У дома — бесконечная вереница машин (кафе обслуживает 19 филиалов!). В кафе часто выходит из строя вентиляция: кухонный чад через открытые окна хлопьями сажи оседает на стеклах...»

(Из письма жильцов в редакцию).

Об этом квартиросъемщики писали уже не один раз в Октябрьский райисполком, откуда неизменно приходили ответы: «Неисправности устранены, порядок наведен, виновные наказаны...»

Однако очередная проверка после очередного письма в редакцию показала, что изложенные факты до сих пор соответствуют действительности. Правда, воду из подвала недавно откачали, но влажный грунт и покрытые плесенью стены не создают благополучного представления, которым полны официальные ответы.

1986 год, январь. «Капитальный ремонт системы отопления, водоснабжения и канализации включен в план ГРСУ-15 на II квартал 1986 г...».

1987 год, июль. «В целях предотвращения затопления подвала будет произведена реконструкция наружной канализации...».

1987 год, ноябрь. «В доме произведен ремонт внутренних коммуникаций, кровли, устранены причины затоплений подвального помещения, отремонтированы отмостки, выполнена перевязка существующей канализации...» (Из ответа в редакцию).

1987 год, декабрь. «Вентиляция отремонтирована, руководители кафе предупреждены...».

Таков последний ответ из райисполкома.

— Не работа, а сплошная нервотрепка, — так характеризует свое положение нынешний директор кафе «Жемчужина» Л. А. Кондратович. — Нас постоянно проверяют. Комиссии наступают друг другу на пятки. Мы же виноваты лишь в том, что кто-то когда-то принял «мудрое» решение встроить кафе в жилой дом.

После проверок практически ничего не меняется. Чем сильнее возмущаются жильцы, тем чаще и строже предупреждаются руководители кафе. «Жемчужина» находится в весьма незавидной роли безропотной боксерской груши, которую награждает барабанный град ударов с обеих сторон.

Главная причина, из-за чего разгорелось бумажное сражение, — это пришедшая в негодность за четверть века система водоснабжения и канализации. Поэтому уважаемым организациям давно пора решить вопрос с капитальным ремонтом и окончательно определиться: убрать кафе из жилого дома или создать нормальные условия для его эксплуатации.

А пока происходящее напоминает (если до конца использовать боксерскую терминологию) самый настоящий бой с тенью, в котором вполне реально бедствующие люди ведут сражение с равнодушием и безответственностью.

А. МАКСИМОВ.

МЕЖДУНАРОДНАЯ ИНФОРМАЦИЯ
РЕПОРТЕРЫ ТАСС СООБЩАЮТ

В завершающую стадию вступило строительство крупнейшего на Кубе нефтеперерабатывающего завода, сооружаемого при техническом содействии Советского Союза в Сьенфуэгосе. За время строительства прекрасно зарекомендовала себя практика создания интернациональных бригад, работу которых отличает высокая производительность труда. Кубинская молодежь имеет возможность осваивать рабочие специальности под руководством опытных советских мастеров.

НА СНИМКЕ: советские и кубинские монтажники.

Фото С. Середы.

НОВЫЕ СУДА ДЛЯ СОВЕТСКОГО СОЮЗА

КОРНОЙБУРГ (Нижняя Австрия). У судостроителей верфи в Корнойбурге — придунайском городке недалеко от Вены — большой день. В торжественной обстановке представителям Министерства речного флота РСФСР было сдано рефрижераторное судно многоцелевого назначения «Иван Прохоров» — третье из десяти судов этой серии, сооружаемых сейчас корабелами предприятия «Линц-Корнойбург». Одновременно было спущено со стапелей на воду еще одно судно такого же типа — «Аркадий Свердлов».

Эти суда — один из примеров продолжающегося уже десятки лет советско-австрийского сотрудничества, основанного на принципах доверия и взаимной выгоды. В их создании участвовали специалисты обеих стран, часть навигационного оборудования изготовлена в СССР.

Важной особенностью новых судов является то, что, обладая мореходными качествами, они могут совершать рейсы также и по морским маршрутам, выходя на просторы Балтийского и Каспийского морей. Кроме их главного предназначения — перевозки овощей и фруктов, новые суда могут транспортировать грузовые контейнеры, легковые автомашины, сыпучие грузы.

А. ТЮПАЕВ.

РАЗЫСКИВАЮТСЯ НАЦИСТСКИЕ ПРЕСТУПНИКИ

ЛОНДОН. С призывом к британцам сообщить все известные им сведения о скрывающихся в стране нацистах, служивших при Гитлере, выступила независимая комиссия по расследованию военных преступлений. Она была создана министром внутренних дел Д. Хэрдом после того, как правительство консерваторов оказалось под давлением требований принять действенные меры против фашистов, уютно устроившихся после окончания второй мировой войны на Британских островах.

Уже сейчас известно, что в Великобритании проживает не менее 17 нацистских преступников, причем большая часть из них совершала свои злодеяния на территории СССР. Однако до сих пор возмездие так и не постигло никого их них. Власти оправдывали это тем, что, мол, согласно британскому законодательству, человек, виновный в преступлении, не может быть привлечен к ответственности в Великобритании, если в тот момент он не был ее подданным и если преступление было совершено за пределами страны. Когда же речь заходила о выдаче нацистов Советскому Союзу, Лондон начинал ссылаться уже на другие статьи британского законодательства, запрещающие это.

Однако возмущение мировой и британской общественности все же заставило правительство консерваторов заново вернуться к рассмотрению данной проблемы и поставить вопрос о возможном изменении отношения к военным преступникам. Одним из таких шагов и стало создание независимой комиссии. От того, к каким выводам она придет, во многом будет зависеть, постигнет ли в конце концов справедливая кара нацистов.

Д. ВОСКОБОИНИКОВ.

БЕСПРАВНОЕ ПОЛОЖЕНИЕ ИНДЕЙЦЕВ В США

ВАШИНГТОН. От 80 до 90 процентов индейцев племени сиу, живущих в резервации в штате Южная Дакота, являются безработными. Детская смертность там в 3,5 раза превышает средний уровень по стране, а число самоубийств — в 4 раза. Множество жилищ не имеют водопровода и электричества. Эти данные содержатся в докладе бюро по делам индейцев. В то же время весь район штата, где живут согнанные в резервации сиу, по данным газеты «Вашингтон пост», приносит немалый доход, в том числе 200 миллионов долларов ежегодно от серебряных рудников, 400 миллионов от туризма и 30 миллионов долларов дают лесоразработки.

Из этих миллионов индейцам не перепадает и цента, поскольку земля в Южной Дакоте им больше не принадлежит. В 1877 году она перешла в руки корпораций и крупных собственников. Так решил тогда конгресс США, нарушив договор, подписанный вождями племени сиу с правительством. Этот договор гарантировал, что сиу останутся хозяевами своих исконных земель. Но вскоре после этого там открыли богатые месторождения золота. Гарантии были отброшены, а земли отняты.

Электронная библиотека (репозиторий) Томского государственного университета
http://vital.lib.tsu.ru

ПРАЗДНИК МУЗЫКИ ЗАВЕРШИЛСЯ

Первый всесоюзный праздник музыки для детей и юношества «Музыкальный подснежник»

Почти две тысячи юных и взрослых слушателей собрал в своих стенах Большой концертный зал филармонии, хотя на этот раз билет на концерт стоил достаточно солидно. В воскресенье детские коллективы, съехавшиеся со всей страны в Томск для участия в I Всесоюзном празднике музыки для детей и юношества «Музыкальный подснежник», не поскупились почти полностью повторить для этого случая программу концерта-открытия.

Правда, были и приятные «разночтения». Появился в рамках праздника вокальный ансамбль Томского музыкального училища, которым руководит преподаватель Ф. Тугушев. Публика тепло приняла наполненные народным юмором русские песни, особенно «Параню». Снова — на этот раз в сверкающем «Полонезе» Фредерика Шопена — уверенно заявил о своем зреющем пианистическом мастерстве ученик 8-го класса Центральной детской музыкальной школы при Московской консерватории Илья Гноенский. Увереннее вписывались некоторые детали в программе кемеровского и томского народных оркестров, туркменского национального хора «Эхо», хора «Камертон» с Алтая. Кажется, что можно нового подать от повторения танцевальной картинки? Но и тут стали ярче работать молдаване. Даже маленький музыкально - танцевальный коллектив молдавской семьи Гециву исполнил свою пляску в еще более зажигательном темпе, особенно выделялся своим естественным поведением на сцене самый юный член этой музыкальной семьи. Он был удачно поддержан массовым танцем ансамбля «Чимбримор», который, кажется, стал еще более стремительным. Новые обаятельные черточки, еще больше непосредственности исполнения появились в танцевальных коллективах — «Радуге» с Томского нефтехимического комбината, сверкающий оптимизм в завершающей танцевальной картине горьковского ансамбля «Счастливое детство».

Отдадим же должное музыкальным воспитателям и наставникам юных исполнителей, назовем их поименно. Это — руководители народных оркестров А. Бублик и В. Гостищев, глава молдавских танцоров П. Нягу, глава туркменского хора «Эхо» Л. Зинкина, руководители ансамбля ТНХК В. и А. Тарасовы, глава алтайского хора «Камертон» Л. Крючкова, худрук танцевального ансамбля томской школы № 9 О. Воронина, руководители грузинских коллективов заслуженный деятель искусств республики П. Демуришвили и Н. Эдгаридзе, главы ансамбля бального танца ДК «Авангард» Г. Волкова, кабардино-балкарского — Р. Вороков, хора мальчиков Дома ученых — Э. Варенцова и горьковского ансамбля «Счастливое детство» — И. Смелкова.

Поскольку концерт был благотворительным, естественным дополнением к нему была организованная в фойе зала ярмарка солидарности. Зрители, особенно взрослые, охотно преобретали на прилавках изделия ребячьего творчества — мягкую игрушку, разделочные, затейливо украшенные доски, макраме, другие вязаные изделия. К началу концерта такой «продукции» было реализовано почти на 200 рублей.

Приобретшим ту или иную вещь предоставлялась возможность еще раз проявить свою благотворительность. Можно было опустить покупку в прозрачный плексигласовый ящик. Все это шло на счет Детского фонда им. В. И. Ленина, билеты на концерт принесли Всесоюзному музыкальному обществу 3.600 рублей.

В субботу состоялись творческие встречи участников праздника — в с. Ягодном Асиновского района, в поселках Рассвет и Молодежный Томского.

Вчера в Большом концертном зале состоялся заключительный концерт праздника. Сегодня его юные участники разъезжаются по своим городам и республикам. Они покидают Томск, увозя с собой не только благодарные улыбки и дружные аплодисменты зала, но и уверенность в том, что за первым музыкальным праздником для детей и юношества последуют и другие, что такие праздники станут доброй традицией.

Б. БЕРЕЖКОВ.

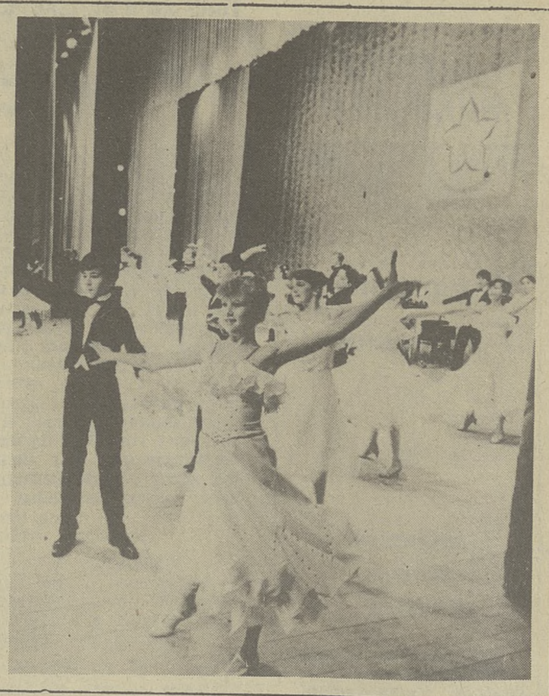

ЗДРАВСТВУЙ, ВЕСНА-КРАСНА!

ВОСКРЕСНЫМ УТРОМ ТОМИЧИ, ЖИТЕЛИ ВСЕХ ЧЕТЫРЕХ РАЙОНОВ ГОРОДА, СТАЛИ УЧАСТНИКАМИ МАССОВОГО ГУЛЯНЬЯ «ВЕСНА-88».

Улицы, прилегающие к городскому саду, были запружены в буквальном смысле этого слова гуляющими. А чтобы отдыхающие проводили время интересно и с пользой, их встречали ряженые, коробейники, скоморохи, бродячие музыканты. Желающие принимали участие в творческих конкурсах на лучшее исполнение песни, танца. Те, кому понравились игры у костра, могли проявить свой талант и здесь. Дети-горожане, которые не так часто видят живого коня, могли погладить животное и прокатиться в повозке. Остались довольны и участники лотерей. Каждый участник ушел с праздника с подарком, который он или выиграл, или приобрел в многочисленных лавках, павильонах, ларьках. И, несмотря на то, что был прекрасный теплый день, горячий чай и традиционные блины пользовались общим спросом. И что бросилось в глаза, так это то, что ломается старая традиция приходить на прездник «отовариться». Люди пришли сюда отдохнуть, пришли действительно на праздник.

Е. ЛИСИЦЫН.
Фото автора.

Анонс

ФЕСТИВАЛЬ УКРАИНСКОЙ СТУДИИ

В начале апреля в Томске и области начнется ставший традиционным VI фестиваль фильмов Киевской ордена Ленина киностудии имени А. П. Довженко. Предстоят творческие встречи с видными мастерами киноискусства Советской Украины.

Из шести художественных кинолент, которые гости привезут к нам, две двухсерийные первоэкранные картины будут показаны на экране Дворца зрелищ и спорта. Первый — «Соломенные колокола» поставлен (он же сценарист и оператор) известным советским режиссером Юрием Ильенко, талантливым киномастером, создателем популярных кинолент «Прощайте, голуби», «Тени забытых предков», «Белая птица с черной отметиной», «Легенда о княгине Ольге» и других.

Новый его фильм, который первыми в Союзе увидят томичи, — впечатляющая социально-психологическая драма. Ее фабула построена на острых столкновениях, в которых утверждаются благородные принципы народной морали. Действие разворачивается в дни войны и семидесятые годы. В главной роли Василия Вильготы выступает заслуженный артист Украинской ССР Александр Сердюк.

Второй фильм — «Жил-был Шишлов» поставлен по мотивам пьесы «Молва» видного современного драматурга Афанасия Салынского. Чтобы получить представление об уровне режиссуры этой картины, достаточно назвать ее постановщика — одного из ведущих мастеров советской кинорежиссуры Владимира Мотыля (он режиссер «Белого солнца пустыни» и «Звезды пленительного счастья»). И в своем новом фильме режиссер остается верен своим творческим принципам — это динамичность действия, глубокий драматизм в раскрытии человеческих судеб. Полные драматизма приключения далеких послереволюционных лет перекликаются с нашими сегодняшними проблемами в борьбе за революционные преобразования в советском обществе. Центральный образ Ивана Шишлова создает талантливый артист Игорь Лях. В главных женских ролях — Виктория Кузнецова (Алевтина Батюнина) и хорошо знакомая по кинофильмам известная театральная актриса Татьяна Догилева. Картину пронизывает мелодичная музыка старейшего советского композитора Исаака Шварца, признанного мастера яркого, образного музыкального почерка.

Встречи с деятелями украинского киноискусства будут сопровождаться демонстрацией фильмов и на других киноплощадках.

В кинотеатре «Родина» будет показана «Цыганка Аза». Жители Стрежевого, Пионерного, Александровского увидят кинофильм «Все побеждает любовь». Картина «Пропавшая грамота» (по мотивам произведения Н. В. Гоголя) пройдет на киноплощадках города Колпашева и Белого Яра. В таких районах, как Зырянский, Асиновский, Кожевниковский, Кривошеинский, Шегарский, жители побывают на премьере киноленты «Грешник».

В. СМОЛЕНСКИЙ.

ПОИСК

Голещихин Семен Семенович (692502, Приморский край, Уссурийск, Владивостокское шоссе, 20-а, кв. 40) просит откликнуться тех, кто знал его отца Голещихина Семена Платоновича, 1900 года рождения, и брата, Голещихина Африкана Семеновича, 1925 года рождения, которые, находясь на фронте, пропали без вести: первый — в мае 1945 года, второй — 18 января 1944 года. Оба призваны в армию в 1943 году Парабельским райвоенкоматом. Как пишет автор, их письма с фронта, где были указаны номера полевой почты, не сохранились. Отец был участником Курской битвы, освобождал Орел. Брат служил разведчиком. Когда их разведгруппа не вернулась с задания, командир писал об этом семье.

К сведению депутатов Ленинского районного Совета народных депутатов 20-го созыва

Четвертая сессия районного Совета народных депутатов состоится 1 апреля 1988 года в 16 часов в клубе лесопромышленного комбината (ул. 5-й Армии, 2)».

ПОВЕСТКА ДНЯ:

1. Отчет исполнительного комитета Ленинского районного Совета народных депутатов о работе в условиях перестройки, демократизации общества и экономической реформы.

Зам. редактора Ю. Н. ГРИШАЕВ.

ОБЪЯВЛЕНИЯ — РЕКЛАМА — АНОНС

Театр

ДРАМЫ
29 марта. **«Золотой снег»** — 12. **«Повесть о Маугли»** — 19.

ЮНОГО ЗРИТЕЛЯ
29 марта. **«Дальше... Дальше... Дальше...»** — 19.

КУКОЛ
30 марта. **«Было или не было»** (часть 2-я) — 19.

ВИДЕОТЕКА
29 марта. **«Кругосветное путешествие Кота в сапогах»** — 10-20, 13-40, 14-50. **«Конвой»** — 12, 16, 18, 20.

Кино

В КИНОТЕАТРАХ:

«РОДИНА»
29 марта. **«Неизвестная женщина»** — 9, 13, 15, 17, 19, 21. Мультсборник **«Боцман и попугай»** — 11.

имени М. ГОРЬКОГО
29 марта. **«Парама»** (две серии) — 8-30, 11, 13-30, 16, 18-30, 21. **«Миклош Акли»** — 8-40, 10-20, 12, 13-40, 15-20, 17, 18-40, 20-20, 22. **«Не сотвори горсть пепла»** — 9, 10, 11, 12, 13, 14, 15, 16, 17, 18.

«ОКТЯБРЬ»
29 марта. **«Короткое замыкание»** — 9, 10-50, 12-40, 14-30, 16-20, 18-20, 20-20, 22-10. **«Загон»** — 8-40, 12-10, 14, 16, 18, 20, 22. **«Тайна старого парка»** — 10-30.

«ПИОНЕР»
29 марта. **«Коронный номер»** — 9, 10-40, 12-20. Мультсборник **«Возвращение блудного попугая»** — 14, 15-40. **«Десять негритят»** (две серии) — 17-20, 20-20.

имени И. ЧЕРНЫХ
29 марта. **«Рэгтайм»** (две серии) — 9, 11-30, 14, 16-30, 19, 21-30. **«Рябиновые ночи»** — 9, 10-40, 12-20, 16, 17-40, 19-20, 21. **«Иваново детство»** — 14.

«СИБИРЯК»
29 марта. **«После дождичка, в четверг...»** — 9-20. **«Парама»** (две серии) — 11, 13-30, 16, 18-30, 21.

ДВОРЕЦ КУЛЬТУРЫ И ТЕХНИКИ «АВАНГАРД»
29 марта. **«Тающие облака»** (две серии) — 18, 21.

Институт химии нефти СО АН СССР ОБЪЯВЛЯЕТ КОНКУРС на замещение вакантной должности **заведующего** лабораторией гетероорганических соединений нефти (доктор, кандидат наук).

Документы направлять по адресу: 634055, Томск, пр. Академический, 3, Институт химии нефти СО АН СССР, ученому секретарю. Тел. 1-82-58.

Срок подачи документов — месяц со дня опубликования объявления в газете.

Учебный комбинат Главтомскстроя совместно с городским бюро по трудоустройству населения ПРОВОДЯТ набор на курсы по специальностям: штукатур - маляр, монтажник, плотник, водитель категории «С», машинист кранов башенных, машинист кранов на пневмогусеничном ходу (из числа трактористов), машинист бульдозеров, экскаваторов.

Принимаются мужчины, отслужившие в рядах Советской Армии, женщины не моложе 18 лет.

Стипендия — 70—86 руб. в месяц. Общежитие предоставляется.

Обращаться: г. Томск, пр. Кирова, 17, бюро по трудоустройству; пер. Фруктовый, 28-а, учебный комбинат.

Справки по телефону 90-28-40.

К СВЕДЕНИЮ РУКОВОДИТЕЛЕЙ ПРЕДПРИЯТИЙ И ОРГАНИЗАЦИЙ, ВЛАДЕЛЬЦЕВ ИНДИВИДУАЛЬНЫХ И КООПЕРАТИВНЫХ ЗДАНИЙ И СООРУЖЕНИЙ, ПРИСОЕДИНЕННЫХ К ТЕПЛОВЫМ СЕТЯМ ЦЕНТРАЛИЗОВАННОГО ТЕПЛОСНАБЖЕНИЯ г. ТОМСКА.

В соответствии с «Правилами пользования тепловой энергией» включение в работу внутриквартальных тепловых сетей, вводов в здания и систем отопления зданий в сентябре 1988 года будет производиться только при выполнении владельцами зданий и сооружений следующих условий:

гидравлическое испытание трубопроводов и оборудования теплотрасс, тепловых пунктов и систем теплопотребления;

промывка систем отопления зданий;

наличие расчетных ограничительных устройств в тепловых пунктах (сопел элеваторов, дроссельных шайб);

исправное состояние всех элементов систем теплопотребления (водяных подогревателей, калориферных установок и т. п.);

наличие регуляторов температуры воды для нужд горячего водоснабжения в системах открытого и закрытого водоснабжения;

наличие регуляторов расхода воды на калориферные установки отопления и вентиляции;

наличие в полном объеме контрольно-измерительных приборов (манометров, термометров);

наличие приборов учета используемого тепла для потребителей с суммарной тепловой нагрузкой 2 гигакалории в час и более;

выполнение контрольных шурфовок теплотрасс с осмотром состояния строительных конструкций, тепловой изоляции и трубопроводов;

наличие двойного остекления окон, утепления лестничных, подвальных и чердачных помещений зданий;

устранение недоделок, допущенных при вводе объектов в эксплуатацию, согласно техническим условиям на присоединение к тепловым сетям;

приведение тепловых пунктов (узлов управления) в соответствие с требованиями Правил техники безопасности (наличие освещения, свободный доступ к оборудованию и т. п.);

предотвращение доступа посторонних лиц на тепловые пункты;

инвентаризация всех зданий и сооружений, присоединенных к тепловым сетям;

наличие актов о разделе границ ответственности потребителей с энергоснабжающей организацией или с владельцем теплотрассы, к которой присоединены здания;

выполнение дополнительных требований, изложенных в предписаниях тепловой инспекции управления тепловых сетей, предприятия «Томсктеплосеть» и предприятия «Энергонадзор» РЭУ «Томскэнерго» (замена трубопроводов теплотрасс, систем отопления зданий, увеличение поверхностей нагрева отопительных приборов и т.п.).

Включение в работу теплотрасс и подача тепла в системы теплопотребления зданий будут производиться эксплуатационным районом УТС при наличии у потребителей справок о выполнении указанных требований, выданных тепловыми инспекциями УТС, ПТТС или предприятия «Энергонадзор».

За самовольное включение в работу теплотрасс и систем отопления зданий к предприятиям и организациям, кооперативам будут применяться штрафные санкции с отключением от тепломагистралей указанных сетей и систем, а лица, ответственные за эксплуатацию систем теплопотребления, — привлекаться к ответственности в соответствии со статьей 95 Указа Президиума Верховного Совета РСФСР от 28 мая 1986 года.

Владельцам тепловых сетей и систем теплопотребления необходимо своевременно принять меры, обеспечивающие выполнение указанных требований.

Управление тепловых сетей «Томскэнерго».

Томский областной театр драмы меняет грузовую машину «ГАЗ-66» на легковую («Москвич», «УАЗ-452», микроавтобус «Кубанец»).

За справками обращаться по тел. 2-21-42, 2-26-21.

Обком профсоюза работников агропромышленного комплекса выражает глубокое соболезнование работнику отдела производственной работы и заработной платы С. И. Голомидову в связи со смертью отца

ГОЛОМИДОВА Ивана Михайловича.

Администрация и профсоюзная организация НИИ прикладной математики и механики при ТГУ выражают глубокое соболезнование научному сотруднику В. А. Ермакову в связи со смертью отца

ЕРМАКОВА Александра Никитича.

Коллектив областной станции переливания крови скорбит о смерти бывшего работника станции

ГОЛОМИДОВА Ивана Михайловича

и выражает соболезнование родным и близким покойного.

Коллектив Томского дрожжевого завода выражает глубокое соболезнование родным и близким по поводу смерти ветерана труда, старейшего работника завода, участника Великой Отечественной войны

БОРМАТОВА Василия Фомича.

Служба 01

Тяжкий урок

Тревожная весть «Горит Успенский свинокомплекс!» мгновенно облетела Первомайский район. Ценой невероятных усилий удалось ликвидировать огонь, но все-таки урон невосполним: погибли два человека, сгорело 579 свиней.

Пожар, как выяснилось, можно было остановить в начальной стадии, если б в колхозе «Заря» четко выполнялись противопожарные нормы и правила. Из-за отсутствия источников водоснабжения на свинокомплексе воду пришлось доставлять за 4 километра (роковая потеря времени, когда счет шел буквально на секунды!). Расположенный в 100 метрах водоем не могли использовать, потому что был он занесен снегом, да и подъезда к нему не было.

В 12-м часу ночи этих же суток вспыхнул пожар на ферме Ежинского отделения, где находилось 400 голов крупного рогатого скота. Сторож И. С. Семенов своевременно обнаружил беду — обошлось без больших потерь. А загорание произошло от раскаленного паротрубопровода: прекратилась подача воды в котельную. Кочегар Маркин контролировать установку не мог: напился одеколона и уснул на дежурстве.

Незадолго до этих происшествий работники инспекции государственного пожарного надзора отдела внутренних дел Первомайского райисполкома в очередной раз предложили председателю колхоза «Заря» М. Т. Еловикову упорядочить противопожарные мероприятия, в том числе и по Успенскому свинокомплексу. Но руководитель не уделил тревожным предупреждениям должного внимания. Оставались невыполненными и решения райисполкома, требующие усиления пожарной безопасности.

Последовательность событий на свинокомплексе была такова. Дежурный кочегар В. Л. Кугутков в седьмом часу вечера самовольно покинул теплогенераторную, ушел ужинать домой, где пробыл более двух часов. Этот «порядок» существовал годами. Словно с закрытыми глазами ходили заведующая фермой З. И. Марченко и управляющий Успенским отделением В. С. Драчев... Но так не могло продолжаться бесконечно.

Комиссия, проводившая расследование обстоятельств, приведших к крупнейшему пожару с тяжкими последствиями, вскрыла массу грубейших нарушений правил пожарной безопасности на многих объектах «Зари». Одно только перечисление их заняло бы несколько страниц. Но, если вникать в проблему глубже, следует подчеркнуть: подобные беспорядки обнаружены почти во всех хозяйствах Первомайского района. Могут спросить: «А куда смотрят пожарные?». Не надо думать, будто они остаются безучастными свидетелями нарушений. В прошлом году за неисполнение предписаний пожарной инспекции многие должностные лица были оштрафованы, проводились другие предупредительные мероприятия. И все же при оценке обстановки в целом невольно приходишь к выводу: редко где по-настоящему серьезно воспринимались хлопоты пожарных.

Тяжкий урок должен пробудить от своеобразной спячки.

Д. НОВОСЕЛОВ,
старший инспектор отдела пожарной охраны УВД.

Телевидение

ВТОРНИК, 29 марта

ПЕРВАЯ ПРОГРАММА
МОСКВА

6.30 — «120 минут». 8.35 — «Жизнь Клима Самгина». 1-я и 2-я серии.
С 10.45 до 15.30 — перерыв.
15.30 — Новости. 15.40 — «Прожектор перестройки». 15.50 — «Зергер». Передача из г. Фрунзе. 16.15 — «Фильм — детям». «Если ты обещал...» (ГДР, 1980 г.). 17.20 — Выступление детских коллективов художественной самодеятельности. 18.20 — Мультфильмы. 18.50 — «Сегодня в мире». 19.10 — К XIX Всесоюзной партийной конференции. Перестройка: пути развития. 19.55 — Концерт с участием народного артиста СССР М. Магомаева. 21.00 — «Время». 21.35 — «Прожектор перестройки». 21.45 — «Жизнь Клима Самгина». 1-я серия. 22.50 — «Сегодня в мире». 23.00 — «Действующие лица». «Маков омут».

ВТОРАЯ ПРОГРАММА
МОСКВА

10.55 — «Спустя много лет». Художественный фильм. 12.10 — Французский язык. 1-й год обучения. 12.40 — «Остров сокровищ». Трехсерийный художественный телефильм для детей. 1-я серия.
С 13.40 до 18.05 — перерыв.
18.05 — Новости.

ТОМСК

18.10 — «Ахиллесова пята». Документальный фильм. 18.40 — «Мы соскучились по такой работе». Из опыта творческого коллектива объединения «Сибэлектромотор». 19.00 — «День области». 19.15 — «Инициатива». Программа для молодежи.

МОСКВА

20.00 — «Спокойной ночи, малыши!»

ТОМСК

20.15 — «Инициатива». (Продолжение).

МОСКВА

21.00 — «Время». 21.35 — «Прожектор перестройки». 21.45 — «Камера смотрит в мир». 22.45 — «Утренняя почта». (Повторение).

ТРЕТЬЯ ПРОГРАММА
МОСКВА

18.05 — Новости. 18.10 — Ритмическая гимнастика. 18.40 — «Музыкальный киоск». 19.10 — «Об Эйзенштейне». 20.00 — «Спокойной ночи, малыши!» 20.15 — «...До шестнадцати и старше». 21.00 — «Время».

ПОГОДА

Сегодня — облачно с прояснениями, местами слабые осадки, ветер юго-западный, 5—10 метров в секунду, температура 3—8, в Томске 0—2 градуса тепла, по востоку до 3 градусов мороза.

30 и 31 марта — облачно с прояснениями, преимущественно без осадков, ветер слабый, температура ночью 30-го 7—12, при прояснениях до 20, 31-го 13—18, днем 2—7 градусов мороза, местами до плюс 3.

НАШ АДРЕС И ТЕЛЕФОНЫ
634050, ТОМСК, ГСП, пр. ФРУНЗЕ, 103/1

Приемная редактора — 1-44-35
Заместители редактора — 1-06-52, 1-37-05
Ответственный секретарь — 1-32-34
Секретариат — 1-46-20
Отдел партийной жизни — 1-28-68, 1-28-42
Отдел пропаганды — 1-06-31, 1-48-85
Отдел промышленности — 1-46-66, 1-27-68
Отдел нефтегеологии и строительства — 1-36-44
Агропромышленный отдел — 1-43-75, 1-44-60, 1-48-48
Отдел науки и учебных заведений — 1-33-58, 1-26-80
Отдел информации и культуры — 1.45-81, 1-43.32
Отдел советского строительства и быта — 1-36-58, 1-26-80
Отдел писем — 1-38-65, 1-06-60, 1-38-87
Отдел фотоиллюстраций — 1-16-16
Собственный корреспондент в Колпашеве — 36-55
Собственный корреспондент в Стрежевом — 3-23-31
Общественная приемная — 1-36-66
Отдел объявлений — 1-06-62
Бухгалтер по гонорару — 1-42-38
Касса — 1-47-91
Областная журналистская организация — 1-28-90

Типография издательства «Красное знамя» 634050, г. Томск, ГСП, пр. Фрунзе, 103/1
Газета печатается офсетным способом.
Выходит 300 раз в году.
К304112
Заказ № 72.
1 2 3 4