Электронная библиотека (репозиторий) Томского государственного университета
http://vital.lib.tsu.ru

Пролетарии всех стран, соединяйтесь!

КРАСНОЕ ЗНАМЯ

ГАЗЕТА ОСНОВАНА 1 ИЮНЯ 1917 ГОДА

ОРГАН ТОМСКОГО ОБЛАСТНОГО КОМИТЕТА КПСС И ОБЛАСТНОГО СОВЕТА НАРОДНЫХ ДЕПУТАТОВ

ВТОРНИК, 12 ИЮЛЯ 1988 ГОДА • № 161 (20381) • Цена 3 коп.

УДАРНЫЙ МЕСЯЧНИК НА ЛУГАХ

ПОСЛЕ ПЕРВОЙ ДЕКАДЫ

На 11 июля в районах было накоплено на условную голову скота центнеров кормовых единиц (первая колонка) в сравнении с прошлогодним результатом (вторая):

Шегарский	4,5	—
Кожевниковский	3,7	—0,5
Зырянский	2,7	—0,3
Томский	2,3	+0,5
Первомайский	1,5	—0,2
Асиновский	1,4	—
Чаинский	1,3	+0,2
Молчановский	1,3	—0,1
Колпашевский	1,2	+0,4
Бакчарский	1,2	+0,3
Кривошеинский	1,0	+0,5
Верхнекетский	0,3	+0,3
г. Кедровый	0,3	—0,1
Тегульдетский	0,3	—0,5
Парабельский	0,02	—0,18
ПО ОБЛАСТИ	1,94	+0,06

Напомним, что цель ударного месячника — запасти к концу июля по 10—12 центнеров кормоединиц на условную голову скота. Однако если судить по результатам первой декады, то пока более или менее придерживаются рабочего графика лишь два района — Шегарский и Кожевниковский. За последние три дня лучше всех поработали кожевниковцы, они в среднем увеличивали запас кормов ежедневно на 0,4 центнера кормоединиц. В этих двух районах больше всех скошено трав на сено — более чем на трети площадей. И на заготовке сена кожевниковцы и шегарцы первые, планы ими выполнены соответственно на 16 и 10 процентов. В Шегарском районе, к тому же, план по закладке сенажа уже выполнен на 71 процент.

Два района — Александровский и Каргасокский — все еще не включились в «зеленую жатву». Из 139 АВМ в области задействованы лишь 96.

Хотя сенокос требует сейчас приложения главных сил села, но нельзя забывать о другой страде — в молочной отрасли. К сожалению, суточная продуктивность коров в области уже пошла на убыль. На «пике» надоев удалось продержаться 10 дней. Все же получать молоко по максимуму можно было дольше. Сейчас суточная продуктивность составляет 11,7 килограмма молока — на 0,3 килограмма больше прошлогоднего. Подавляющее большинство районов работает с прибавкой. Минусуют лишь зырянские и каргасокские фермы. Сейчас важно подкосить пастбища, потому что трава на многих из них огрубела и плохо поедается животными. С них можно взять часть кормов, к тому же потом здесь будет хорошая отава для пастьбы. Думается, правильно поступили руководители совхоза «Южный» Шегарского района, предложив пастухам самим сделать это, а, чтобы заинтересовать их, разрешили половину полученного с пастбища корма взять на свое подворье.

ДЕНЬ ЖИВОТНОВОДА

ПРИВЕСТИ В ПОЛНЫЙ ПОРЯДОК

ЛЕТНИЕ ДОИЛЬНЫЕ ПЛОЩАДКИ

Работники технических инспекций профсоюзов проверили в совхозах и колхозах области, какие там созданы условия для труда и быта работников летних доильных площадок, обеспечивается ли техника безопасности. Хорошее впечатление оставило знакомство с совхозами «Комсомолец», им. Кирова, «Новиковский» Асиновского района, «Молчановский» Молчановского района, «Сибиряк» Зырянского района и некоторых других. Там проведен ремонт, созданы хорошие условия для труда и отдыха, оформлены стенды по организации социалистического соревнования.

Однако на большинстве доильных площадок — иная картина. Ручной труд доярок по сливу надоенного молока в емкости составляет, как правило, 46 процентов. На многих площадках совхозов Кожевниковского, Парабельского, Чаинского, Зырянского, Первомайского районов нет гардеробных, комнат для стирки и сушки спецодежды. 90 процентов летних доек не имеют умывальников. Людям зачастую негде напиться воды. На площадках совхозов и колхозов Шегарского района в помещениях для приема пищи и отдыха—антисанитария, они отапливаются с грубейшими нарушениями требований пожарной безопасности. На дойках совхоза «Чаинский» Чаинского района вакуумные насосы установлены прямо на открытых площадках, что создает сильный шум. Электропроводка здесь выполнена небрежно, пожарные щиты не укомплектованы. На площадках совхозов «Авангард», «Смена» Кожевниковского района не оборудованы ЦОПРы.

Результаты этих проверок обсуждены на президиуме обкома профсоюза работников агропрома. Председателям Парабельского, Зырянского, Кожевниковского, Чаинского, Первомайского райкомов профсоюза указано на слабый контроль за созданием благоприятных условий для труда и отдыха работников животноводства, нетребовательность к руководителям, специалистам РАПО за выполнением ими своих служебных обязанностей. Дан срок — до 20 июля устранить недостатки. В противном случае техническая инспекция ЦК профсоюза работников агропрома вынуждена будет закрыть ряд летних доильных площадок. Потребовано наладить учет, контроль за своевременным и полным обслуживанием работников животноводства услугами торговли, службы быта, медицины.

О. НИКОЛАЕВА.

Программа «Молоко»: качество кормов

ПОЛЕЗНАЯ ПРИПРАВА

Поскольку основная отрасль сельского хозяйства нашей области — животноводческая, огромное значение имеет дальнейшее укрепление кормовой базы. Нужны корма разнообразные, высокого качества. В последние годы накапливается хороший опыт применения химических консервантов и бактериальных заквасок — они употребляются в возрастающих количествах.

Если в 1985 году с химическими консервантами было заготовлено 187 тысяч тонн кормов в зеленой массе, то на следующий — 341 тысяча, а в прошлом — 511 тысяч, из которых 129 тысяч тонн приготовлено с применением бактериальных препаратов. В этот же период начата отработка технологии консервирования влажного сена.

Применение химических консервантов позволяет снизить потери питательных и биологически активных веществ, заключенных в исходной массе. В одной тонне консервированного корма дополнительно сберегается от 5 до 8 килограммов протеина, 15—20 килограммов сахара, 15—25 граммов каротина. Все корма, приготовленные по новой технологии, за редким исключением, 1-го и 2-го классов. Возросла «всепогодность» заготовки, особенно сена, так как подъем его из валков и прессование с применением химических консервантов можно производить при влажности в прокосах до 25 процентов, порой и выше. Но надо помнить, что влажность 28—30 процентов является критической.

Применение препаратов позволило в 3,5—4 раза сократить срок созревания силосной массы. В сущности готовый силос получается через 10—12 дней после закладки, что особенно важно при ранней постановке скота на зимовку. Да и питательность силоса, заложенного с химическими консервантами и бакпрепаратами, существенно повысилась.

Уже несколько лет успешно применяют бензойную кислоту при консервировании силоса и сенажа в совхозе им. 60-летия Союза ССР Чаинского района. Для директора Р. Э. Палосона, специалистов хозяйства нет вопроса, нужно ли заниматься консервированием? Продуктивность крупнейшего в области молочного стада сама за себя говорит: в прошлом году надой на фуражную корову составил 3.474 килограмма молока. Конечно, достижению высокого результата способствовали и многие другие факторы, в том числе организационного порядка, но и последовательное повышение классности кормов никак не сбросить со счетов.

Применение углеаммиачной соли (УАС) в большинстве хозяйств Томского, Первомайского, Зырянского районов позволило получить сено более высокой, чем в целом по области, питательности. Впервые опробовали и внедрили заготовку сена повышенной влажности рулонными прессами, с одновременным внесением консервантов дозаторами ДСК-2 совхозы «Октябрь», «Мазаловский», «Красное знамя» — Томского района, имени Тельмана, «Бундюрский»—Чаинского, «Тогурский», «Чажемтовский», «Новоселовский» — Колпашевского, колхоз «Маяк» — Первомайского, большинство хозяйств Бакчарского районов. Сено во всех случаях получили 1-го и 2-го классов, с высокой питательностью. Эта технология, безусловно, очень перспективна.

Следует только учесть, что применяемые дозаторы ДСК-2 хорошо работают на сухих, сыпучих консервантах и несколько хуже с УАС — требуется усовершенствование. Будучи более гигроскопичными, нежели пиросульфит или бензойная кислота, гранулы УАС залипают на днище дозатора, что порой приводит к неравномерному внесению в валок. Надо увеличить регулировочное отверстие (между днищем и стенками), можно дополнительно установить внутри бункера ворошилку с приводом. Опыт таких усовершенствований есть в совхозе «Красное знамя» Томского района.

Пиросульфит натрия широко применяется в совхозе «Победа» Томского района. Весь законсервированный силос оказался первоклассным: содержание переваримого протеина—14 граммов на килограмм корма. Комментарии, как говорится, излишни. Стоит только добавить, что действие консерванта стабильно и надежно.

Бактериальные закваски «Казахсил» — в отличие от химических консервантов — абсолютно безвредны в любых количествах. Производство и применение их в стране начаты недавно. Приходится пока считаться с высокой их стоимостью. Зато абсолютно бесспорна эффективность. Это — специализированная, концентрированная, сухая закваска, содержащая высокоэффективные штаммы молочнокислых, пропионовых бактерий, продуцентов молочной, уксусной, пропионовой кислот. Всего в прошлом году было использовано 360 килограммов заквасок, что позволило законсервировать 129 тысяч тонн зеленой массы. Грамотное применение препарата позволило получить силос 1-го и 2-го классов в совхозе «Родина» Томского района, «Сибирь», «Прогресс», «Парбигский», «Галкинский», — Бакчарского, «Тунгусовский», «Молчановский» — Молчановского.

Стоит особо отметить последовательную, настойчивую работу специалистов Молчановского РАПО в получении высококачественных кормов. Здесь практически вся силосная масса на зимовку была законсервирована или заложена с применением препарата «Казахсил». Главный инженер райагропрома А. И. Иост и главный агроном Л. Д. Генза с помощью других специалистов разработали и внедрили исключительно удачную по конструкции, энергетическим и трудовым затратам технологию внесения препарата в корм. С некоторыми изменениями оборудование было изготовлено и в колхозе «Сибиряк» Зырянского района (энтузиастом выступил инженер хозяйства А. В. Матвеев).

На проведенном только что в совхозе «Молчановский» зональном семинаре был рассмотрен широкий круг вопросов, связанных с дальнейшим укреплением организационной структуры кормопроизводства, повышением качества кормов. Применение прогрессивных технологий, улучшение контроля, дальнейшее распространение накопленного опыта — эти моменты выделялись особо. Большой интерес вызвала демонстрация в работе самодельных агрегатов для заготовки кормов. Особое внимание уделено изменению ГОСТов: отныне — помимо прежних показателей — строго учитывается содержание белка.

Из выработанной тактики следует выделить, что не позднее 25 июня повсеместно должна быть завершена комплектация сенозаготовительных звеньев, готовых немедленно начать работу. Значительно расширится применение консервантов.

В. ЛАРИКОВ,
председатель областной комиссии по качеству кормозаготовок;
П. СМАНЦЕР,
заместитель директора Томской областной производственно - изыскательской станции химизации.

Интервью по просьбе читателей

ДОПОЛНИТЕЛЬНЫЕ ТАЛОНЫ НА САХАР

С наступлением ягодного сезона в редакционной почте возросло количество писем о сахаре. Многие спрашивают, как быть с дозревающим урожаем на приусадебных и мичуринских участках, где купить сахар? На эти и другие вопросы редакция попросила ответить заместителя председателя облисполкома Д. А. Фролову.

— Дарья Андреевна, где же выход из положения? Что ответить встревоженным читателям?

— Выход найден. Решено продать дополнительно по 2 килограмма сахара. То есть к уже имеющимся на руках у населения июльским, которые сейчас отоваривается, каждый житель Томска получит в уже установленном порядке вместе с талонами на август и дополнительные талоны на 2 килограмма сахара. Хочу заметить, что дополнительные талоны могут быть реализованы в течение июля—августа и действительны до 1 сентября.

— А когда их можно получить?

— В период с 15 по 20 июля. Принятые меры позволят каждому томичу купить именно в разгар сезона заготовки ягод по 6 килограммов сахара.

— Читатели сообщают в редакцию, что значительное число томичей по различным причинам не реализовало талоны за июнь. Теперь работники торговли в категорической форме отказываются их отоварить. Правомерны ли эти требования? Правомерен ли отказ?

— Талоны (в отличие от вводимых дополнительных, срок действия которых расширен до 1 сентября) действительны только в течение месяца, на них обозначенного. Лишь в исключительных случаях и при уважительной причине они могут быть отоварены в установленном порядке.

— Но, как сообщают читатели, с 25 июня работники торговли в ряде магазинов искусственно сдерживали продажу сахара, ссылаясь на то, что завезены уже фонды на июль и они не могут их реализовать. Вот, в частности, почему некоторые томичи не смогли приобрести сахара.

—Такие случаи были. Работники торговли строго предупреждены, и больше это не повторится.

— А как будут удовлетворены нужды жителей сельской местности?

— Обеспечить томичей дополнительными талонами было очень нелегко. Ведь для этих целей потребовалось около тысячи тонн сахара. Но мы учли и потребности жителей районных центров и сел, куда для аналогичных целей направлено такое же количество сахара дополнительно.

Беседу вел
В. ФЕДОРОВ.

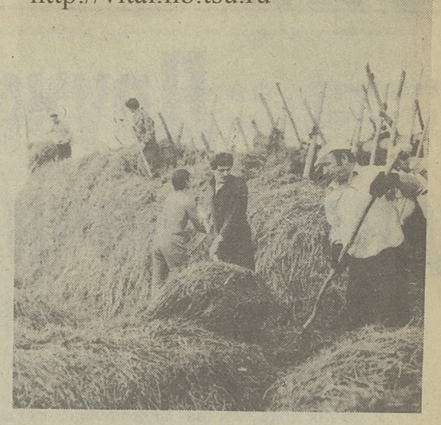

Город — селу

РЯДОМ С ФЕРМОЙ

Когда мы ехали в сторону Петухова, туда, где ведут заготовку кормов работники аппарата обкома партии, подумалось вот о чем. Во время дискуссии, предшествовавшей XIX Всесоюзной партийной конференции, прозвучало немало критики в адрес партийных комитетов. Она хлынула половодьем, поскольку многие годы была «заморожена». И, как всегда в подобных случаях, не обошлось без «крайностей», обусловленных информационным «голодом». Оказалось, люди мало знают, как работают и как живут работники партийных комитетов. Недостаток объективной информации восполнялся сомнительными слухами, а порой складывалось в корне неверное представление.

По этим фотографиям читатели могут судить, чем заняты сегодня работники обкома партии. Как и многие томичи, включая областные ведомства и учреждения, они помогают селянам заготовить корма для общественного животноводства. Как владеть косой и вилами — их учить не надо. Ручной труд сочетается с современной технологией. Сено, уложенное на вешала, продувается мощными вентиляторами. Скирды растут рядом с фермой, что тоже немаловажно.

Н. ПОТАПОВ.
Томское ОПХ им. Б. Н. Сидоренко.
Фото **автора.**

СОВЕТУЯСЬ С НАРОДОМ

На трех избирательных участках Молчанова, а также в деревнях Нижняя Федоровка и Майково прошли необычные выборы. Более 600 избирателей пришли, чтобы отдать свои голоса за список объектов социально-экономического назначения, строительство которых необходимо в первую очередь.

В плане социально-экономического развития райцентра числятся десятки объектов почти на 90 миллионов рублей. Как из этого многообразия выбрать наиболее важные для народа? Вот и решил исполком Молчановского сельсовета посоветоваться с ним, чтобы выяснить его мнение. В районной газете были опубликованы обращение к населению, письма читателей, список объектов. С учетом итогов голосования, а они еще обобщаются, будет скорректирован план социально - экономического развития на оставшиеся годы XII пятилетки и формироваться программа на следующую пятилетку. По предварительным данным, избиратели проголосовали из объектов промышленного назначения — за хлебозавод, а социального — за школу...

А. ВАЛЕНТИНОВ.

ПОИСК

не только сразу выявил отношение к новшеству. Экономический анализ прояснил, чем была «больна» старая организация труда и каково — в случае перестройки структуры — прогнозируемое будущее...

ЧАСТО ли нас привлекает именно эта стадия разработки идеи — с недостаточно прояснившимися деталями и позициями, с принципиальными столкновениями оценок и мнений, напоминающими перетягивание каната? Удобнее бывает, чего греха таить, исследовать ситуацию, которая окончательно сложилась или на глазах разваливается.

Попробуем, оставив узкие, специфические проблемы специалистам, вникнуть в логику поиска.

Для ясности — предыстория. Так сложилось, что у Кожевниковского РТП и райагропромхимии есть филиалы. Они находятся в Ювале: производственные базы — на одной площадке, разделенной чисто символически. Если агрохимики так или иначе подтверждали свою жизнестойкость, у ремонтников дела с каждым годом шли все хуже и хуже: убыточность, маскируемая исключительно торговлей запчастями, организационная неразбериха, текучесть кадров, постоянные конфликты с хозяйствами. И закономерно встал вопрос: что делать с филиалом РТП? Ведь дальше такое положение терпеть невозможно.

В Кожевниковском РАПО рассматривался, например, такой вариант: а не передать ли его «со всеми потрохами» в совхоз «Ювалинский»? Директор последнего Виктор Николаевич Зеленчуков, мгновенно оценив практические выгоды приобретения, дал согласие. И даже, чтобы успокоить близлежащие «обделенные» хозяйства, пообещал их руководителям: I будем беспрепятственно ремонтировать и вашу технику!.. Но на «голое слово» никто не клюнул.

На одном из заседаний совета РАПО директор совхоза «Дубровский» Геннадий Николаевич Сергиенко заявил: «А почему бы не создать своеобразный кооператив — на основе филиалов и территориально тяготеющих к Ювале совхозов?». Он, оказалось, уже продумал, пусть в общих чертах, систему взаимоотношений. Прозвучали непривычные пока понятия: паевые взносы, регулирование прибыли, передача техники в аренду, деловая, а не бумажная подчиненность руководителей кооператива (выборных, разумеется) коллегиальному органу управления. Предложение захватило и потому, наверное, что сделал его человек очень авторитетный в районе.

Было решено создать «мозговую группу»: язык предложений и предположений, убедительных доводов и не менее убедительных сомнений требовалось перевести на язык экономических пропорций, математической логики, организационной неуязвимости. Задача дьявольски трудная. «По части компрометирования идей, — обронил тогда один из руководителей, — мы большими мастаками стали. Так что надо дать возможность группе по-настоящему помозговать с конкретной поддержкой, без понуканий и спешки...».

Спрашиваю Геннадия Иосифовича Новицкого, главного инженера отдела механизации облагропрома, руководителя созданной без промедления исследовательской группы:

— Каково полное название предполагаемого кооператива?

—Межхозяйственный производственный кооператив «Ювалаагросервис».

— Сервис — не легковато ли для такого случая?

— Во-во! — он иронически щурится.— Низвели мы чуть ли не до уровня потребительски - развлекательного истинно производственное понятие.

— Уверены, что состоится?

— Не просто уверен — убежден.

Век живи — век учись. Привыкли мы по разным поводам поругивать организацию (или систему?) с округлообобщенным названием «облагропром» — и практически лишены бываем возможности оценить профессиональную, организаторскую, интеллектуальную значимость и весомость отдельного специалиста.

Новицкий не просто обширно эрудирован. Покоряет его способность при обдумывании конкретного блока проблем безошибочно отбрасывать шаблонные способы решения, а те, на которых он останавливается, заострять до парадоксальности. Порой так и кажется: мысль доведена до абсурда. Но... стоп! Судя по тому, как заинтересованно встрепенулась, заперебирала пальцами по клавишам калькулятора Нина Степановна Наумова, опытнейший экономист облагропрома, очередное «острие» нащупано точно. В толстой тетради появляется еще одна цифра... Я присутствую, можно сказать, при историческом событии. Вот-вот сложные расчеты, завершившись, выдадут теоретическое заключение: насколько жизнеспособным окажется кооператив. И...

— Не дышите, товарищи. В общем, так: имеем прибыль. И неплохую для начала... А раньше-то, а? У РТП — 300 процентов накладных расходов! Скажи какому-нибудь захудалому капиталисту, помрет со смеху.

— Пусть помирает... Возвращаемся еще раз к отработке системы оплаты труда.

— Подождите, Геннадий Иосифович. Что мы все-таки создаем — новую организацию или новую форму орга-

(Окончание на 2-й стр.)

Электронная библиотека (репозиторий) Томского государственного университета
https://vital.lib.tsu.ru

Впервые в Томске

Дружба — залог долгосрочных связей

В сибирском городе встретились советские и румынские электротехники

У этого содружества многолетние традиции. Для нынешней 23-й встречи Томск был выбран потому, что здесь расположены предприятия, интересующие румынских специалистов. Проходила она на базе объединения «Сибкабель». Гости побывали в объединении «Сибэлектромотор» и на других заводах, в НИКИ, в санатории-профилактории кабельщиков.

Советскую делегацию возглавлял заместитель министра электротехнической промышленности СССР Ю. М. Куприков, а гостей представляла заместитель министра такой же отрасли Социалистической Республики Румынии А. Войчило. Оба дали короткие интервью для областной газеты.

— Что дает Румынии сотрудничество с советскими электротехниками?

А. Войчило: — На только что состоявшейся встрече оговорены контакты между Нововолынским заводом СТО, Харьковским ВНИИЭМ и одной из фирм СРР. Другая фирма — из города Крайовы — установила связи с Днепропетровским и Новочеркасским электровозостроительными заводами.

На этот раз рассмотрена такая же возможность установления прямых связей между томским объединением «Сибэлектросвет» и румынской фирмой. По-моему, директора (нашего предприятия — т. Маркус и вашего — В. С. Михайлов) остались довольны состоявшимися между ними беседами и конечными результатами.

После экскурсии в объединение «Сибэлектромотор» у нас возникло желание подумать о сотрудничестве с этим предприятием. Вызвал профессиональное уважение высокий уровень технологии, заинтересовали используемые для производства электромоторов материалы. Так что после личных контактов заложены основы нового будущего сотрудничества.

Хочется от души поблагодарить гостеприимных хозяев — коллектив объединения «Сибкабель» — за созданную на встрече атмосферу доброжелательности и деловитости, за теплый прием.

— Какую оценку вы даете встрече?

А. Войчило: — Нас радует взаимопонимание. Обсужден большой круг вопросов экономического и научно-технического развития отрасли, что обеспечивает рост научно - технического потенциала обеих стран. Мы договорились о координации государственных планов на перспективу и о расширении взаимных поставок.

* * *

— Юрий Михайлович, и к вам традиционный вопрос: что дает отрасли сотрудничество с электротехниками Социалистической Республики Румынии?

Ю. М. Куприков: — Это содружество позволяет нам более полно использовать собственные мощности и открывает широкие возможности для ускорения обоюдного научно-технического развития. Кстати, такие деловые связи поддерживаются и с другими странами — членами СЭВ. Изделия электротехнической промышленности социалистических стран, в том числе и Румынии, отвечают мировому уровню. У нас разработана совместная отраслевая программа на перспективу, и сейчас мы ее корректируем на 1991—1995 годы.

— Что дает такая перспективная программа?

— Взаимное обогащение и практикой, и научным потенциалом. Мы поставляем в СРР различные кабели, в том числе с «Сибкабеля» шланговые для шахт. Кроме того, из СССР идут пьезоэлектрические агрегаты, крупные конструкции электрических машин, электротермическое оборудование, силовые конденсаторы и многое другое.

В свою очередь румынские друзья поставляют нам довольно большой ассортимент продукции: асинхронные двигатели переменного тока, ртутные лампы и пускорегулирующую аппаратуру. Взаимные поставки растут, и такие крупные предприятия, как объединение из Бухареста (его генеральный директор И. Джамбашу принимал участие в томской встрече), все охотнее идут на заключение контрактов. Активно сотрудничают с нами и другие электротехнические фирмы из Румынии.

На томской встрече мы подвели предварительные итоги по заключенным контрактам на 1988 год и определили круг интересов, рассмотрели вопросы, предложенные советским министром О. Г. Анфимовым и румынским — Н. Вайдеску. Намечены пути решения. Сейчас обе стороны большое внимание уделяют прямым связям предприятий. Так что перестройка в нашей стране, принятый Закон о госпредприятии вносят в наши встречи соответствующие коррективы.

В заключительном документе встречи предусмотрено создание групп специалистов для более глубокого изучения связей по развитию производственной и научно-технической кооперации, особенно на основе прямых связей между предприятиями СССР и СРР.

— Каковы ваши впечатления о томских предприятиях?

Ю. М. Куприков: — К сожалению, почти все наши предприятия не выполняют сейчас заключенные договоры по народнохозяйственным поставкам. Тем не менее из положительного могу отметить высокий уровень технологии на «Сибэлектромоторе». Хотелось бы тут же поставить вопрос о необходимости скорейшего внедрения в производство станка для изготовления статоров и роторов, созданного в СКБ объединения под руководством Э. М. Гусельникова, что позволит добиться значительной экономии черных металлов. Внедрение этого станка должно стать ближайшей и важнейшей целью коллектива и его руководителей.

Что касается «Сибкабеля», то этот коллектив за последние два-три года многое сделал для обновления своего ассортимента, наладил быстро выпуск таких важнейших изделий, как кабели для погружных нефтенасосов и провода марки ПОЖ, выпуск которых был для нас заданием Совета Министров СССР и позволил решить важнейшие народнохозяйственные задачи по укомплектованию предприятий Минхиммаша и Минэнергомаша. За это хочу сказать большое спасибо коллективу объединения. Отличное впечатление оставило и у меня, и у румынских гостей посещение эмальцеха. По сравнению со многими другими цехами нашей отрасли этот отличается высокой культурой производства, отличной организацией производственного и технологического процессов. Заводам объединения нужна более серьезная помощь со стороны НИКИ в повышении уровня выпускаемой продукции.

Беседу вела
С. ПУШНЫХ.

СОЗДАТЕЛЬ НАУЧНОЙ ШКОЛЫ

Коллектив Томского политехнического института, научная общественность города поздравили профессора кафедры техники разведки полезных ископаемых ТПИ Степана Степановича Сулакшина с высокой наградой — присуждением ему премии Совета Министров СССР 1988 года.

Это награда за большой труд, выполненный коллективом авторов, весомый вклад в который внес профессор Сулакшин. Им выполнен большой объем исследований по установлению закономерностей и причин искривления скважин, разработана методика проектирования и условия применения направленного бурения скважин.

С. С. Сулакшин — автор вышедшего в этом году учебника для студентов вузов «Направленное бурение». Особенно важно то, что, создав школу направленного бурения, профессор Сулакшин сумел на практике реализовать свои научные идеи и теоретические исследования, доведя их до широкого внедрения на производстве.

В. БАЛЫКОВ.

НА СНИМКЕ: профессор ТПИ С. С. Сулакшин.

Учимся демократии

„А ведь стронулось...“

ОН УЖЕ СОБРАЛСЯ выйти из кабинета начальника объединения «Томсктрансагентство» В. Л. Медведева, когда тот спросил:

— Слышал, у тебя светлая мысль появилась?

— Это насчет увольнения, что ли? Да нет, решил забрать свое заявление обратно, — последовал твердый ответ.

— Обидно стало, — пояснил после мне свое решение водитель О. М. Осиненко. — Ребята говорят: мол, борешься, и все без толку. Решил тогда сделать еще одну попытку, написал письмо в редакцию.

ИЗ ПИСЬМА. Мне 44 года, из них 28 лет работаю. Никогда до последнего времени не выступал на собраниях, никуда и никогда не писал. Все воспринималось так, как оно есть. За годы своего трудового стажа я много поменял мест работы, жительства. Много повидал людей разных и разное начальство. Всевозможные несправедливости и видел, и на себе испытал. Не привык и не умею стелиться ковром и посему в случае какой-либо неурядицы — заявление на стол и поехал дальше. Благо, безработицы у нас нет. Конечно, я, как говорится, далеко не паймальчик и, бывало, увольнялся с работы даже по «тридцать третьей». Но речь не об этом. Несправедливость терпеть не могу, но предпринять что-то, бороться с ней — никогда такого в мыслях не было, чувствовал: бесполезно. Но вот под воздействием газет, телевидения, партийных документов на тему перестройки я подумал: дай-ка попробую на своей шкуре испытать, верно ли то, о чем говорят, пишут, показывают...

Он написал письмо в обком партии. «Перестройка в коллектив объединения не дошла», — тревожным лейтмотивом звучала в письме мысль. Ведь взять списки в отделе кадров: численность — за четыреста, а коллектива нет. Бригады бумажные: водители каждый сам по себе, как кустари-одиночки. Организация труда негодная — все субботы рабочие, с планом же все равно туго. На хозрасчет перешли, а незаметно...

Где-то через месяц с этим письмом в объединение приехал инструктор обкома партии Л. Н. Гуськов и собрал, как он выразился, за «круглым столом» всех заинтересованных лиц — представителей администрации и общественных организаций, пригласили и О. М. Осиненко. Критику признали своевременной и решили по письму провести открытое партийное собрание. Ну, кажется, лед тронулся, подумал он. Когда же зачитали на партсобрании повестку, удивился: о письме — ни слова. Тем не менее ее формулировка «О повышении роли парторганизации в развитии общественной и производственной активности работающих, укреплении дисциплины...» звучала ободряюще. Но вот выступает один коммунист, другой, третий... Среди гладких речей о необходимости перестройки резанула фраза: «Была жалоба в обком партии Осиненко...».

Что изменилось после собрания? Перестали здороваться с ним начальник объединения В. Л. Медведев, председатель профкома В. В. Кель, стали более напряженными отношения с начальником службы эксплуатации В. А. Пестовой. Все остальное — по-прежнему.

Тут появилось объявление о выборах в СТК. Читал в газетах, что в других коллективах это целое событие, а пришел в назначенный час в ЦОПР, там — полупустой зал, в основном работники управленческого аппарата. Прежде такое представительство нормой было. «У нас же специфика — разъездной характер работ», — говорили обычно организаторы. Когда председатель профкома В. В. Кель, держа в руках заготовленный список, открыл эту «конференцию», Осиненко набрался духу и предложил ее перенести. Привел два аргумента: в бригадах предварительное обсуждение кандидатур в орган рабочего самоуправления не проведено, среди делегатов водителей раз-два и считать некого. Крыть было нечем, выборы перенесли.

А вскоре в порыве настроения он написал заявление: «Прошу уволить меня по собственному желанию...». В качестве причины указал конфликт с администрацией. Подобные заявления в объединении — не редкость. За прошедший год по разным причинам уволено 160 работников, столько же принято...

ИЗ ПИСЬМА. Откуда же взяться настоящему коллективу? Придет, скажем, молодой парень к нам, сунут ему машинешку постарей, и долбится он с ней, как может. Ладно, если он из породы шустрых. А если стеснительный? Были бы бригады небумажные, то в помощи отказа не было, наставников закрепили бы.

Он увидел объявление об очередном открытом партсобрании с вопросом о текучести кадров и пошел на него. В том же полупустом зале (у них открытое собрание что закрытое: беспартийных туда не тянет) внимательно вслушивался в речи. Нового не услышал. Коммунисты говорили о том, что условия труда в объединении ниже среднего. Что производственные площади не прирастают, даже элементарной мойки нет, вентиляции. Что непомерно раздут управленческий аппарат. Нет мобильности в выдаче заданий. Отдел кадров работает из рук вон плохо, а общественного вовсе нет. Какова позиция в этом деле профкома? Наглядные факты приводились еще на том памятном собрании. Такие, например. Мероприятия по улучшению производственного быта переписывались из колдоговора в колдоговор, а нынче его вообще еще не приняли. По отношению к нарушителям дисциплины (а таких немало) у профкома одно только «действо» — утвердить ходатайства администрации на увольнение по статье. На заседаниях, как правило, обсуждаются текущие будничные вопросы — о путевках, матпомощи, распределении дефицита и т. п. При этом активисты не забывают и о себе. Так, нынче из девяти членов профкома шесть поощрены собственным решением «за плодотворную общественную деятельность». В постановлении того собрания председателю профкома В. В. Келю определили месячный срок для того, чтобы продумать план мероприятий, наметить, как изменить стиль работы. Срок уже прошел, но коммунисты сейчас о своем предыдущем решении даже не вспомнили. Хотели было расходиться, когда Осиненко встал и спросил, почему его письмо не обсудили, не приняли конкретных мер. Прочитал письмо («оратор я никакой») и потребовал собрать общее собрание. «Цель у меня такая, — пояснил, — расшевелить людей. Чтоб с места наконец стронулись, захотели по-новому жить».

ИЗ ПИСЬМА. Сейчас, перед XIX Всесоюзной партконференцией в печати много говорится о коммунистах. О честных, принципиальных, ставящих на первое место интересы дела, общества. А я сравниваю услышанное с тем, что вижу сам в жизни, и думаю: а ведь в жизни все не так... Где они, настоящие коммунисты? У нас в коллективе коммунистов человек тридцать, но их не видно и не слышно. В том числе и руководителей. Ведь начальник объединения Медведев — коммунист, а у нас — застой. Секретарь парторганизации бригадир Николай Дворецкий старается и тебя не обидеть, и начальству угодить. Он в одном кармане у Медведева, а начальник отряда В. В. Кель, девять лет возглавляющий профком, — в другом. Как можно совместить со званием коммуниста, например, такой поступок Келя: после армии его сын пришел к нам в объединение, и ему сразу же — пожалуйста, новая машина. Все возмущены, а вслух сказать опасаются...

Когда после встречи с О. М. Осиненко предложила руководителям объединения организовать обсуждение его писем в коллективе, поначалу меня не поддержали.

— Лучше обсудить на открытом партсобрании. На общее-то трудно людей собрать: специфика такая, разъезды, — сказал В. Л. Медведев.

— Но ведь среди коммунистов письмо, если так можно выразиться, уже обсуждалось.

— А вы знаете, кто такой Осиненко? — ушел от ответа Владимир Леонидович и протянул стопку аккуратно скрепленных бумаг, среди которых, кстати, немалая часть была датирована мартом — временем обострения конфликта.

— Досье на «жалобщика»? Может, сначала поговорим о проблемах, которые он затронул?..

Общее собрание коллектива, на которое, вопреки ожиданиям руководства, собрался полный зал, тоже не сразу перешло к этим проблемам. После чтения писем с трибуны начальник отдела кадров Т. М. Соловьева тут же поспешила сделать «необходимую справку»: Осиненко столько-то мест работы сменил, такие-то взыскания имеет...

— Это же «летун». Разве он имеет моральное право нас критиковать? Конечно, нет, — поднялся следом секретарь парторганизации Н. А. Дворецкий.

— Изживший себя прием! Человек дело говорит, а вы его старыми грехами попрекаете, — дружно осадила оратора галерка зала.

Один за другим поднимаются водители.

И. А. Мицкевич: — На хозрасчет перешли, а перемен нет. Нам платят по одним расценкам, а в соседней автоколонне — по другим. Мы же не у Кухтерина — на государственном предприятии работаем. Сомневаюсь, чтобы с такой оравой, как у нас (управленцев значительно больше, чем водителей), прибыль получили...

В. И. Чудинов: — Правильно пишет Осиненко, нет у нас заботы о людях. Работаю уже четыре года в автоколонне, а все на старой машине. Чем же я хуже сына Келя...

О. Г. Левин: — Надо поднять выработку на автомобиль, поднять доходы. Чтобы в получку было что получать. Вывеску автоколонны № 1976 сменить-то сменили (теперь она в составе «Томсктрансагентства»), а население не знает.

П. И. Иванов: — Берешь путевку у диспетчера, и тот не знает, нужен ли я предприятию. На ремонт встанешь и под машиной ползаешь. А ведь мне надо доход везти...

Е. А. Веснина, начальник планового отдела, заместитель председателя профкома: — В письме ни одного конкретного предложения. Зато столько «грязи»... То и дело Осиненко пишет, ссылаясь на слухи. Не знаешь точно — не пиши!

Реплика: — А откуда нам знать...

Горячее было собрание. Люди выплескивали наболевшее, и в перекрестных репликах, диалогах то и дело обнажались пробелы. То в экономических знаниях (еще бы: в объединении не проводится экономическая учеба), то в организации труда, то в гласности («Впервые так собрались»), то в воспитательной работе («Где они, коммунисты?»).

Клубок проблем. Но постепенно прорисовывалась программа действий. Добиваться сокращения числа клиентов и ускорить переход на хозрасчет. Укрупнить бригады и провести выборы бригадиров. Заключить договоры между службами. Организовать экономический всеобуч. Четко оговорили сроки, ответственных. Водители высказали еще одно предложение: собраться вместе в августе и обсудить, как выполняется намеченное.

ИЗ ПИСЬМА. У меня трое детей, скоро будет четвертый. Мне важно знать, как их воспитывать. То ли укреплять у них веру в добро и справедливость? То ли растить на морали «не высовывайтесь»...

— Ведь стронулось, а мужики не верили! Сейчас выбираем бригадиров, СТК зашевелился, — позвонил спустя несколько дней после собрания О. М. Осиненко и добавил:

— Да, прочувствовал, жить «высовываясь» непросто. Но понял: под лежачий камень вода не потечет. За перестройку надо бороться. С собой — в первую очередь. «Летать» больше не хочу.

О. СИМОНЦЕВА.

По следам наших выступлений

«Я НИКОМУ НЕ НУЖЕН»

Автор заметки, появившейся в «Красном знамени» под таким заголовком (№ 134 от 9 июня) И. В. Леонов действительно имел ранее телефон по временной схеме, подключенный к внутренней АТС объединения «Томсктрансгаз». В связи со строительством нового дома кабель, ведущий телефонную связь в квартиру инвалида первой группы, был демонтирован.

Учитывая крайне тяжелые жизненные условия И. В. Леонова, служба связи объединения «Томсктрансгаз» по ходатайству городских телефонных сетей вновь проложила до его квартиры временную телефонную линию. К сожалению, надежность связи по техническим причинам гарантировать невозможно.

В. ТОЛМАЧЕВ,
генеральный директор производственного объединения «Томсктрансгаз».

ПОИСК

(Окончание. Начало на 1-й стр.)

низации труда? Для экономиста непростой вопрос. Разница есть. От этого зависит, по каким каналам будем связаны с банком... И вообще. Такая головоломка: как платить водителю бензовоза, без которого ни один мехпарк не обойдется? С арендаторами других машин ясно. А тут? Бензовоз, что ли, в аренду сдавать? Так ведь его водитель не может по своему усмотрению повышать производительность: выше лимита не прыгнешь.

Они, Новицкий и Наумова, временами отчаянно спорят, и тогда кажется, что ни за что не прийти им к единомыслию. Но вот отшумели, отбурлили, остыли — словно очистительная гроза пронеслась, освежая головы. Облегченно вздохнули их помощники, советники, оппоненты, которые из местных, кожевниковцев, — экономисты, специалисты других профилей, в ком возникла экстренная либо долгосрочная надобность... А кипят эти «мозговые» страсти в конторе Ювалинского филиала РТП. Там теперь, по определению старожилов, «заседают академики». Оно прочно вошло в обиход после того, как стало известно, что спешит на помощь «мозговикам» аж из самой Москвы взаправдашний ученый-экономист.

Новицкий, по его признанию, чуть ли не впервые дорвался до живого дела. Он уже пытался в некоторых ремонтных мастерских области «пробить аренду», придя к твердому убеждению: в сложившихся условиях только она положит конец бесконечным и бесплодным разглагольствованиям о привязке к конечному результату — кратчайшим путем приведет от слов к делу. Его доводы охотно выслушивали, но предпочитали «маленько выждать». Поездка в Тульскую область, где вникал в суть уже действующих на принципах кооперирования агропромышленных объединений, укрепила убежденность.

— Но надо уразуметь, — говорил он мне, — что в нашем случае мы не копируем чью-то схему. Схемы конкретно для «Ювалаагросервиса» в природе просто не существовало. И мы пытаемся ее создать. Кооперируются по разным поводам — кто от избытка возможностей, кто от бедности. Нас, строго говоря, побуждает вторая причина. Расшатанность, разлад, низкая рентабельность — от той самой «коллективной ответственности», которая порождала уравниловку, погоню за валом, потерю профессионализма. В одной упряжке окажутся совхозы с очень разными финансовыми возможностями — тоже проблема.

— Первоначальная передача в аренду грузовиков, тракторов, даже самой специальной техники — это еще понятно. Но, скажем, токарный станок — это как? Мне, допустим, токарю, по каким-то мотивам не нравится Иван Иваныч — и я не выполняю его заказ.

— «Это несложно отрегулировать: собственность-то государственная, а не частная... Важно понять главное: в аренде может приносить высокую прибыль — и обществу, и отдельному работнику — любое средство производства, включая землю... И, если токарь станет получать не 200, а, допустим, 700 рублей, ему и в голову не придет Семена Семеныча ставить выше Ивана Иваныча.

УЖЕ ЗАПИСАНО в разрабатываемом уставе кооператива: «Разница между доходами и затратами на эксплуатацию и производство составляет заработную плату арендатора». Формулировка, возможно, будет «дотачиваться» стилистически. Суть же абсолютно ясна: только высокоэффективный труд будет обеспечен достойным заработком, который никто не имеет права произвольно, как это нередко делалось, «урезать». Экономическая защищенность арендатора обеспечена с самого начала, это понятно, ну а отдельный совхоз в целом — он-то не забарахтается в путанице арендаторских притязаний?

— Главная опасность для подобного кооператива, — говорил директор совхоза «Зайцевский» Дамир Сафеевич Казаков, — это пресловутая «мохнатая рука». Примем устав. Вступим в сообщество. Будет у нас законодательный орган — совет, исполнительный — выборное руководство. Начнем притираться, привыкать, работать, в общем. А та самая «рука» нам — инструкцию, просьбу, пожелание, а там и требование. Какой выход? Надо сразу договориться: стоять насмерть!.. Наше хозяйство очень заинтересовано в кооперативе: у себя технику ремонтировать совсем негде, вообще людей только-только. А продукцию давать надо? А строить? Я так понимаю: состояние машин улучшится — раз, «химики» перестанут гнать «с колеса» — два, арендное развитие внутри совхоза — пожалуйста. Слушайте, а когда в непосредственный контакт вступит арендатор с арендатором, насколько отношения станут именно деловыми, а?

И надежды, и опасения высказал недавно ставший директором совхоза «Смена» Николай Кузьмич Андреев:

— Пока неясно, как будет осуществляться разрабатываемый «мозговиками» принцип голосования при выработке кардинальных решений не «физическими голосами», а «весомостью паевого взноса». Ладно, это еще будет обсуждаться... А где гарантия, что кооператив станет лучше обеспечиваться материалами, запчастями? Понятно, что, заимев прибыль (собственную!), можно покупать у государства. Кто этим будет заниматься? Опять — доставалы, вышибалы, толкачи? Опять — непроизводительная надстройка?.. А в целом, будьте уверены, я за кооперирование.

Всему району стал известен и такой факт: директор «Ювалинского» В. Н. Зеленчуков вдруг выразил резко отрицательное отношение к кооперативу. «Я думаю, — сказал по этому поводу секретарь парткома хозяйства Ю. П. Литвинов, — что позиция Виктора Николаевича продиктована не столько деловыми соображениями, сколько личными амбициями — не состоялось ведь «присвоение». Считаю, что партийная организация должна сказать свое слово, хотя все мы понимаем: переубедить Зеленчукова, руководителя сильного, энергичного, не так-то просто...».

— А МНОГО вообще в районе противников этого кооператива? — вопрос, заведомо лобовой, задаю заместителю председателя Кожевниковского РАПО Александру Михайловичу Емельянову.

Он недовольно хмурится:

— Как понимать — противников? Кое-кто меня уже торопится записать в консерваторы — потому, наверное, что я, быть может, чаще других выражаю сомнения, нежели то самое «горячее одобрение»... На пользу ли перестройке «ударные темпы»? Думаю, что нет. А в данном конкретном случае — тем более: чем тщательнее продумаем способы реализации бесспорно интересной идеи, тем прочнее она укоренится. Сделанные разработки вынесем на обсуждение совета директоров совхозов, потом — на окончательное утверждение уполномоченных представителей. Будем реалистами. Нельзя от новой системы ждать мгновенной отдачи. Понадобятся годы, чтобы она отладилась.

Емельянов по сути дела один из самых дотошных «мозговиков». Многолетняя практика выработала в нем анализаторскую сдержанность, он умеет не поддаваться эмоциональным всплескам. Его служебный статус не дает оснований заподозрить в оторванности от жизни: являясь заместителем председателя РАПО, он — непосредственный руководитель районного объединения «Агропромхимия». Так что в словах его — отзвук времени:

— Не тот сторонник, кто немедленно, по заведенной привычке, голосует «за»... Лично я вижу преимущества кооператива.

В. ВЕРЮТИН.
Кожевниковский район.

Реплика читателя

КОМАРИНЫЙ РАЙ

Однажды Комар Комарович, проживающий в подвале дома № 83 по ул. Л. Толстого, полетел по своим комариным делам и на стенке дома увидел своего давнего приятеля. «Не заболел ли? — подумал Комар Комарович. — По всем признакам — отравление...»

— Что случилось? — встревоженно спросил он. — А я помню тебя таким веселым...

— Э-э, чуть жив. Едва ноги унес.

— Выкинь из головы такие мысли. Переселяйся в наш подвал, у нас — рай! Такой комариный заповедник — лучше не придумаешь. Пятый год радуемся. Зимой и летом. Спасибо сантехникам и начальникам ЖЭУ: болотце в подвале пуще глаза берегут. Правда, одно плохо: жильцы какие-то нервные. Не успеешь к ним подлететь — с постели вскакивают. А некоторые даже ночами не спят, с тряпками и щетками за нами гоняются. Вроде и летаем-то разумно — небольшими отрядами. Но мы тоже не лыком шиты, нападение в щелях переждаем, благо, строители оставили. Люди который год в ЖЭУ бегают. «Спасите! — кричат. — Заедают нас комары. У детишек аллергия!». А начальник ЖЭУ-5 Р. И. Жлудко в одно ухо крики впускает, в другое — выпускает. А то успокаивает: «Извините, договор с санэпидстанцией не заключили. Уж в этом году... комар носа не подточит». Правда, слухи пошли, что есть такой договор. Да ты не бойся! Пока заявка до треста дойдет, до бухгалтерии доберется, до банка доползет... Зато мы Жлудко бережем, не трогаем ее, вот и платит тем же. В общем, собирайся. На обратном пути я за тобой залечу...

Да, комарам этого дома позавидовать можно. Условия у них действительно идеальные. А вот людям не позавидуешь.

Л. ШЕСТАКОВА.
г. Томск.

Электронная библиотека (репозиторий) Томского государственного университета
http://vital.lib.tsu.ru

Из почты «Подростка»

17 апреля текущего года в очередном выпуске «Подростка» было напечатано письмо «Помогите спасти сына», в котором мать подростка просила совета и помощи, так как старший сын ее уже попал в колонию для несовершеннолетних, и у нее нет уверенности, что младший не повторит его путь. Письмо женщины получило массу откликов, в основном доброжелательных. Часть из них мы сегодня публикуем. Письма очень личные, поэтому нельзя судить строго людей за то, что они не всегда указывают свое имя и фамилию.

Помогите себе сами

Уважаемая редакция!

Прочитала письмо матери «Помогите спасти сына» в № 90 «Красного знамени» от 17 апреля. Уважаемая Т. К.! Лет 5 назад я бы и сама такое письмо могла написать в минуту отчаяния. Но не писала я таких писем потому, что понимала свою вину перед сыном. Школу я оставляю в стороне: все знают, что способность воспитывать она утратила. Три школы сменил мой сын, но доучился лишь до 9-го класса. Дальше его «не пустили». И когда я обращалась в школы, где он учился и выкидывал какой-нибудь очередной «номер», я слышала один совет: «Выход один — надо его перевести в другую школу». Это было и в третьем, и в шестом, и в седьмом классах. И, хотя восьмой класс он закончил с оценкой поведения «хорошо», школа от него избавилась — в ПТУ.

Сейчас он в армии. И отец, и я в разное время ездили к нему — командование им довольно, отмечает его трудолюбие, ответственность, коммуникабельность.

А когда он учился в школе, я оттуда почти не вылазила, отпрашивалась, подменялась на работе: ходила на уроки, дежурила. Отец был в родительском комитете. Но сын оставался совершенно неуправляемым, «без тормозов».

Я считала, что стиль воспитания должен быть строгим и требовательным. А за очень крепкие проступки сына били. Первый раз он убежал из дому, когда учился в третьем классе, второй раз — в седьмом, и мы с мужем три дня и три ночи буквально прочесывали город...

Почему я виню себя? Потому что била сына. До сих пор стыжусь этого и до смерти буду каяться в этом. Вы пишете о вашей семье. Есть и удачные дни, а есть — и не очень. Вот так и у нас. На работе устанешь, домой придешь, а тут-то с мужем не все гладко, то сынок что-нибудь подкинет. И срываешься — крик, слезы.

Почему-то, когда молодая и нервы вроде должны быть крепкие, очень легко сходишь «с тормозов». И тарелку с размаху бросишь, и криком с пол-оборота зайдешься. А с возрастом понимать что-то начинаешь, что ли? И нервы хуже, но до крика себя не допускаешь. Выплачешься, если уже невмоготу, где-нибудь в закрытой ванной, чтобы никто не видел. Пожалел себя — и вышел к людям, своим родным, уже со спущенными парами. Не накалять обстановку — вот что надо усвоить матери, жене. Потому что надо беречь нервную систему детей.

Почему же на материнских курсах в первую очередь не читают лекции по психологии? Сравнительно недавно прочитала я книгу на эту тему, и как глаза раскрылись. Любая патология во время беременности (простуда, токсикозы) или при родах отражается на мозге ребенка. Также и сотрясение мозга (а какой мальчишка избежал его хотя бы в самой легкой форме?). Такой ребенок плохо воспринимает внешние воздействия, т. е. плохо закрепляются условные рефлексы, а ведь воспитание отчасти и есть закрепление условных рефлексов. С таким ребенком нужно больше терпения, чем со здоровым. Ребенок внешне здоров, весел, сообразителен, но что хорошо, что плохо — он усваивает хуже обычных детей. А мы требуем, кричим, бьем, но с таким же эффектом можно требовать, чтобы больная рука работала и таскала тяжести, так же, как и здоровая. Со временем, к 18—20 годам все «заживет», будет, как у всех людей. Криками же, жестокостью добьешься лишь того, что парень будет дезориентирован: самые близкие люди, мама и папа — самые жестокие. И он не будет им верить, будет искать добра и чуткости на стороне, попадет в объятия шпаны.

Понимаю, дорогая Т. К., сейчас вам очень трудно. Может быть, стоит хотя бы наполовину уйти с работы и заняться сыном. Не лениться душой, не отчаиваться. Терпение и любовь — только они вам помогут. И, возможно, надо почитать что-нибудь о детской психологии.

С уважением
Н. ЯКОВЛЕВА.

Подумайте...

Может, я ошибаюсь, но школу не нужно в чем-то обвинять. Да и как можно? Мне больно читать про это, мне больно за наших учителей. Это они стараются дать как можно больше знаний нашим детям. И если они бывают порой строгие, это не значит, что они не любят детей. Если можно, я расскажу чуть о себе. Детство мое прошло в пос. Курлеке. Отец нас воспитывал один. Нас пятеро детей, мама умерла, когда мне было 10 лет, младшему — 4 года. Отец всегда старался привить нам любовь к труду, к знаниям. И хотя он строгий был с нами, не баловал нас ничем (как сейчас многие своих детей), мы относились и относимся к нему с уважением, с чувством благодарности.

Нынешние дети все видят, все имеют, но не умеют, не научены трудиться, не могут найти для себя полезное занятие. Чтобы и труд был, и отдых. А учителя? Я училась не сказать, что успешно, у нас было большое хозяйство, но не отставала в учебе. Никогда не забуду своих учителей, например, учительницу русского языка Кузнецову Фаину Михайловну. Так объяснит, что до самой смерти не забудешь правила. Учителя истории — он же был директором школы — Тронина Александра Васильевича, учителя биологии Плотникова Александра Константиновича, учителя немецкого языка Палатову Юлию Федоровну. Все они внушали, что без знаний никуда, время такое идет, учимся для себя. Ах, как были они правы.

Я теперь сама мать. У меня две дочери, муж погиб в 1980 году, когда дочки были маленькие. Сейчас они в 4-м и 3-м классах. И я не хочу ссылаться, как некоторые родители, на свое трудное детство и оберегать их от труда. Хотя дочки еще маленькие, помощь мне от них очень большая. И посуду вымоют, и пол, и воды принесут маленькими ведрами. А летом вместе со мной ухаживают за грядками, поливают. Где-то, конечно, не так сделают, но лучше поправить вовремя, чем оттолкнуть. Обе учатся отлично. Как когда-то мне внушали, теперь я стараюсь привить им любовь к учебе, к труду, и, думаю, мне это удается. И общественницы они хорошие. Их фотографии на Доске почета. А, думаете, легко мне? Так неужели у той мамы не хватает сил, чтобы, как говорится, «вывести в люди» своих детей? Ведь она не одна. С мужем. Пусть подумают они вместе сами над собой.

Может, я и не права — не знаю...

Галина Ю.
Томский район.

СТРОКИ ИЗ ПИСЕМ

А вы пытались установить контакт с учителем и помочь вашим мальчишкам найти ту «изюминку» в учебе, которой их можно было бы заинтересовать?

М. МАЛЫШЕВСКАЯ.
г. Томск.

* * *

Прочитал в газете за 17 апреля письмо «Помогите спасти сына». Что я могу сказать насчет этой семьи? Проглядели они детей, распустили. Вот дети и пошли по наклонной дорожке. Кто же должен был их воспитывать? Родители, и никто больше. Зачем во всем винить учителей? Если родители не могут воспитать своих двух-трех детей, то как быть учителю, у которого в классе тридцать-сорок человек?

Ребенка нужно воспитывать тогда, когда он лежит поперек лавки, а когда уже вдоль — поздно. Вот так, дорогие родители: что посеяли, то и пожнете.

Г. ЕГОРЕНКОВ.

СТРОКИ ИЗ ПИСЕМ

Вся злость к учителям берется из семьи.

Ольга КОКУРИНА,
ученица 7-го класса.
с. Александрово.

* * *

Что можно посоветовать? Родителям заняться сыном вплотную. Матери либо уйти с работы, либо заняться надомным трудом. Пусть лучше не так вкусно и не так сытно они поедят, если мама работать не будет, но зато из сына, может, сделает человека.

Г. СИДОРОВА.
г. Томск.

В ДЕТЯХ БОЛЬШЕ ДОБРОГО

Дорогая мама подростка!

Ваш сын сейчас очень нуждается в вашей поддержке. Нет у него никого ближе вас. Никакие комнаты милиции и комиссии по делам несовершеннолетних не спасут его. Только вы, мать. Будьте с ним только ласковы и добры. Мальчик потерялся. У него все кругом плохо: и дома, и в школе. Он растерян. Ему негде отдохнуть душой. Посмотрите на свое дитя добрыми глазами. Ему очень нужны положительные эмоции, без этого не может состояться человек. У него сейчас период самоутверждения, даже не самоутверждения, а утверждения в глазах окружающих. Он становится социальным человеком. «А как обо мне думают?» — вот главный вопрос, который его занимает. Это очень ответственный период, переломный. И очень важно, чтобы хотя бы близкие, а главное — мать, думали о нем только хорошо! Никогда не отрекайтесь от своего ребенка, как бы плохо он себя ни вел. В детях больше доброго, и это только надо видеть. Уважайте его желания, старайтесь считаться с ними. Ребенку должно быть дома хорошо.

Е. ГРИГОРЬЕВА,
педагог.

КОНКУРС СТОМАТОЛОГОВ

И мастерство, и вдохновенье

В Томске прошел областной смотр-конкурс зубных техников. Это первый опыт в нашей стоматологической службе. И удачный—таково мнение жюри и болельщиков.

Испытать свои возможности, как говорится, себя показать и других посмотреть решились пока немногие. Все волновались, хотя условия конкурса были известны заранее. Практическое задание тоже знакомое — то, что делается изо дня в день.

— Согласитесь, одно дело — привычное рабочее место рядом со своими товарищами. И совсем другое — новая обстановка, да еще на глазах у зрителей и строгого жюри. И при этом надо показать сноровку, скорость и отменное качество, — говорит участник конкурса Ю. И. Швецов из городской стоматологической поликлиники № 1.

Конкурс есть конкурс. Здесь даже при равных способностях и опыте победит тот, кто сумеет сосредоточиться, отрешиться от всего постороннего.

Нервничают и хозяева — зубные техники областной стоматологической поликлиники, где выполняется практическая часть конкурса, — А. П. Чайковский, Г. В. Белякова.

Кажется, более других владеет собой В. Н. Екименко. Его профессиональная категория — первая. Ежедневная выработка — полторы нормы. При этом изделия — любо-дорого смотреть. Сработаны добротно, на совесть.

Четкие, выверенные движения и у Л. П. Черенщиковой из Александровской районной больницы. Она уже справилась с первым заданием. Мельком, оценивающе глянула на свою работу и приступила к новой.

Пока участники конкурса выполняли задание, обращаюсь к председателю жюри, главному внештатному стоматологу области С. П. Рябовой с просьбой рассказать о профессии зубного техника.

— Она требует больших навыков, знаний материаловедения, физических и химических свойств металлов и полимеров, их влияния на здоровье человека. Техник должен хорошо знать анатомию, функциональные особенности органов. И, кроме того, обладать художественными наклонностями. Это ремесло можно без преувеличения сравнить с работой ювелира. По существу, хорошим, настоящим мастером можно стать лишь через 6—7 лет.

— К сожалению, — добавляет один из организаторов конкурса, главный стоматолог города А. И. Немухин, — труд зубного техника остается на уровне сороковых годов. Нет стандартов, шаблонов, аппаратуры для механизации и автоматизации зуботехнического производства. Отсюда и низкая производительность. Потребности жителей Томска, например, удовлетворяются лишь на треть. Ну а массовое производство диктует свои условия: выполнять простые виды работы.

Сейчас требования растут. Людям нужны эстетические коронки и протезы современной конструкции и высокой прочности. Поэтому мы начинаем внедрять в производство более удобные и современные виды протезов. Заменяем частичные пластиночные на бюгельные. Для прочности делаем многослойное покрытие. Более детальное знакомство с их производством — одна из целей нашего конкурса.

— А через год, — продолжает С. П. Рябова, — мы станем изготавливать металло - керамические протезы. Недавно получили печь для обжига фарфора. Сейчас в ординатуре при Кемеровском мединституте специализируется врач областной стоматологической поликлиники. У них уже накоплен некоторый опыт. Вопросы по технологии металло - керамических протезов мы также включили сегодня в билеты. К слову, время практического задания истекло, пора принимать работу, — заключила Светлана Петровна.

Все участники конкурса выставили по три изделия и с нетерпением ждали оценок жюри...

Итоги объявлены. Наибольшее число баллов набрала Л. П. Черенщикова.

Остался заключительный, теоретический, этап конкурса. Именно он определит лучшего зубного техника.

Оценивая ответ Л. П. Черенщиковой, только один член жюри поднял карточку с цифрой «четыре». Остальные единодушно поставили высшую оценку. Точно так же оценен ответ ее главного соперника В. Н. Екименко. Однако наибольшее количество баллов, набранных в предшествующих этапах, вывело Л. П. Черенщикову на первое место.

Второе и третье места поделили В. Н. Екименко и Ю. И. Швецов. Им вручены дипломы и ленты победителей. Здесь же на выбор предложены ценные подарки: бесплатные туристические путевки в социалистические страны и на Черноморское побережье. Почти всем участникам повышены категории.

— Этот конкурс очень поучителен. Я познакомилась с настоящими мастерами своего дела, сравнила с их работой свою, — говорит Л. П. Черенщикова.

— И все-таки лучшим мастером признаны сегодня вы...

— Может быть, я чуточку настойчивее готовилась к конкурсу. Хотелось поддержать марку своей Александровской больницы.

Г. КАЗАНЦЕВА.

* * *

НА СНИМКАХ А. Васильева: Л. П. Черенщикова, В. Н. Екименко и Ю. И. Швецов.

ГОСПИТАЛЬ ДЛЯ ИНВАЛИДОВ ВОЙНЫ

Алтайский крайком КПСС и крайисполком приняли решение о строительстве нового госпиталя для инвалидов Великой Отечественной войны. По просьбам бывших фронтовиков крайисполком открыл счет № 142670 в оперуправлении Жилсоцбанка г. Барнаула. Средства на этот счет могут переводить предприятия, организации, институты, школы, отдельные граждане. Деньги пойдут на укрепление материально-технической базы госпиталя, оформление интерьера, приобретение дорогостоящего медицинского оборудования.

Участники и инвалиды войны, проживающие в Томской области, по приказу Минздрава СССР, проходят лечение в Барнаульском госпитале. В 1987 году здесь лечились, например, 23 человека из Томской области.

Наш народ с благодарностью и уважением относится к защитникам Родины. Но в годы войны разрушенная и разоренная страна не могла дать все, что было необходимо для их лечения. Сейчас иная жизнь. Людям, потерявшим здоровье на фронте, хочется иметь госпиталь, оснащенный самым современным оборудованием. Они нуждаются в квалифицированной медицинской помощи.

Мы будем благодарны всем принявшим участие своими средствами в создании современного госпиталя. Это дань признательности инвалидам и участникам Отечественной войны.

И. ШАТОВ,
председатель инициативной группы участников войны по оказанию помощи в сооружении госпиталя.

СПРАШИВАЙТЕ — ОТВЕЧАЕМ

— Как должны работать школьники в отделениях связи и каков порядок оплаты их труда?

Н. ЛАТЫГОЛЕЦ.
г. Томск.

Отвечает председатель обкома профсоюза работников связи **А. В. Здвижков:**

— По общему правилу действующим трудовым законодательством (ст. 173 КЗоТ РСФСР) не допускается прием на работу лиц моложе 16 лет. В исключительных случаях, по согласованию с профсоюзным комитетом предприятия, могут приниматься на работу лица, достигшие 15 лет.

Рабочий день для лиц в возрасте до 16 лет при шестидневной рабочей неделе равен 4 часам, при пятидневной рабочей неделе — 5 часам. Для лиц в возрасте 16—18 лет при шестидневной рабочей неделе установлен шестичасовой рабочий день, при пятидневной рабочей неделе — семичасовой. При этом заработная плата рабочим и служащим моложе восемнадцати лет при сокращенной продолжительности ежедневной работы выплачивается в полном размере (ст. 180 КЗоТ РСФСР).

Привлечение к работе в выходные дни и к сверхурочной работе лиц моложе 18 лет законом запрещено.

Если несовершеннолетние отработали время сверх установленной продолжительности, предусмотренной трудовым законодательством, такая работа считается сверхурочной и должна быть оплачена в установленном законом порядке.

В целях обеспечения выполнения реформы общеобразовательной и профессиональной школы постановлением Государственного комитета СССР по труду и социальным вопросам и секретариата ВЦСПС от 1 июня 1985 года утверждено «Типовое положение о порядке привлечения на временную работу к посильному труду в народном хозяйстве учащихся общеобразовательной и профессиональной школы в период каникул», которым допускается прием на работу в период школьных каникул учащихся восьмых-девятых классов, с согласия одного из родителей или лица, их заменяющего, педагогического совета учебного заведения, а также профсоюзного комитета предприятия.

В трудовом договоре должен быть обусловлен срок окончания временной работы учащегося не позднее 15 августа.

Для пятнадцатилетних должен быть установлен четырехчасовой рабочий день при шестидневной рабочей неделе или пятичасовой рабочий день при пятидневной рабочей неделе.

Отработанное время сверх установленной нормы должно быть оплачено как за сверхурочную работу, то есть в полуторном размере.

МЕЖДУНАРОДНАЯ ИНФОРМАЦИЯ
РЕПОРТЕРЫ ТАСС СООБЩАЮТ

«СССР — СРАЗУ ЖЕ ЗА РАБОТУ»

Трудно припомнить другое событие, которое вызвало бы столь огромный интерес в мире, как XIX Всесоюзная конференция КПСС. Можно смело сказать, что она побила все рекорды по той степени внимания, которое ей уделяли и продолжают уделять международные обозреватели, общественные и политические деятели разных стран.

В середине июня мне довелось быть в командировке в Нью-Йорке, и в ходе встреч с американцами — бизнесменами, журналистами, политиками — неизменно звучал вопрос: «Что можем мы ожидать от конференции вашей партии?». При этом собеседники подчеркивали, что они приветствовали бы закрепление процессов перемен, происходящих сейчас в советском обществе, ибо, по их мнению, стабильное и поступательное развитие Советского Союза помогло бы укреплению и расширению взаимовыгодных связей, устойчивой обстановке в мире. Четыре дня работы форума КПСС, жаркая и откровенная дискуссия на нем, его решения дали убедительный и однозначный ответ на многие вопросы, которые задавались в нашей стране и за рубежом. Она послужила подтверждением линии партии на революционное обновление советского общества, углубление теории и практики перестройки, на осуществление радикальной экономической реформы и демократизации общества.

Обсуждение этих вопросов не было ограничено стенами Кремлевского Дворца съездов. В продолжающейся и сейчас дискуссии, по признаниям западных наблюдателей, принимает участие, без преувеличения, вся страна. Вот отрывок из репортажа американской телекомпании Си-би-эс: «Сейчас в Москве происходит то, что редко можно увидеть: люди выходят на улицы, чтобы поговорить и поспорить. Это — свидетельство того, что они серьезно воспринимают слова своего руководителя о том, что все советские люди должны принимать участие в определении своего будущего». Для официальной реакции на Западе характерно высказывание представителя британского министерства иностранных дел о том, что такой крупный форум, как конференция КПСС, вызывает в Лондоне значительный интерес. Таких заявлений сейчас много. Любопытно, что даже папа римский счел необходимым высказаться о форуме советских коммунистов. Он сказал: «Уже сейчас ясно, что перестройка несет с собой расширение демократии и способствует росту политической ответственности людей за развитие общества». Иоанн Павел II отметил, что «этот процесс отвечает потребностям не только Советского Союза, но и других стран».

Читатель, надеюсь, согласится со мною, что вопросы международного положения на конференции оказались как бы оттесненными на второй план. Разговор в Кремле шел в первую очередь о проблемах советского общества, о выработке путей обновления нашей страны. Вместе с тем конференция одобрила международную деятельность ЦК КПСС, основанную на новом политическом мышлении. Она подтвердила, что только политический подход к разрешению противоречий мирового развития и урегулированию конфликтных ситуаций открывает для СССР возможность сыграть предназначенную ему историей роль в обеспечении выживания человечества и его дальнейшем прогрессе. В результате, как признавала французская газета «Монд», «за последние три года советское руководство смогло осуществить переворот в мировом общественном мнении по отношению к Советскому Союзу».

На конференции указывалось, что это — следствие решительного обновления советской внешней политики. Следует отметить, что прямой и честный анализ недостатков, который присущ нынешнему советскому руководству, распространился и на эту область. На заседаниях в Кремлевском Дворце съездов говорилось, например, что командно-административные методы в прошлом не обошли внешнеполитическую сферу. Случалось, что даже важнейшие решения принимались узким кругом лиц, без коллективного обсуждения и рассмотрения, это порой вело к ошибкам. Так, добившись стратегического паритета с США в ответ на ядерный вызов, Советский Союз в то же время не полностью использовал политические возможности для снижения напряженности и установления взаимопонимания между народами. А это привело к тому, что мы дали втянуть себя в гонку вооружений, что не могло не сказаться на социально-экономическом положении страны. Поэтому перестройка потребовала от советской внешней политики нового качества — и по существу, и по форме.

Работе конференции были посвящены миллионы газетных слов, бесчисленные репортажи радио и телевидения разных стран мира. Этот поток откликов продолжается и по сей день, причем многие обозреватели подчеркивают, что решения форума советских коммунистов незамедлительно начали проводиться в жизнь. «СССР — сразу же за работу» — под таким выразительным заголовком газета «Унита» опубликовала статью о планах и делах советских людей.

В. ЧУКСЕЕВ.

ЗАПИСНАЯ КНИЖКА ФРИДРИХА ЭНГЕЛЬСА

БОНН. Уникальная находка из наследия Фридриха Энгельса — записная книжка — была представлена в его Доме-музее в г. Вуппертале.

Небольшая по размеру книжка в красном переплете с золотым тиснением, которую представил сегодня журналистам директор Дома-музея Михаэль Книрим, содержит карандашные, а также акварельные зарисовки Ф. Энгельса, сделанные им в возрасте 14—15 лет. На основании водяных знаков страниц установили, что она была приобретена отцом Фридриха в 1813 году и использовалась им для записей о поездке в Италию через Австрию и Швейцарию. Затем, сказал Книрим, отец передал ее Фридриху.

Подлинность рисунков Ф. Энгельса, подчеркнул директор, была научно доказана. Их тематика во многом идентична известным зарисовкам Энгельса, содержащимся в его многочисленных письмах и рукописях. Сделанные им рисунки отображают тематику уроков истории в гимназии, которую посещал в то время Фридрих, в частности интересовавшую его в то время тему освободительной борьбы греков, сцены из германской литературы.

Находка была передана в дар Дому-музею одной из дальних родственниц Ф. Энгельса. Исследователям его творчества было известно о существовании таких записных книжек. Но лишь через 150 лет была обнаружена записная книжка юного Фридриха.

Электронная библиотека (репозиторий) Томского государственного университета
http://vital.lib.tsu.ru

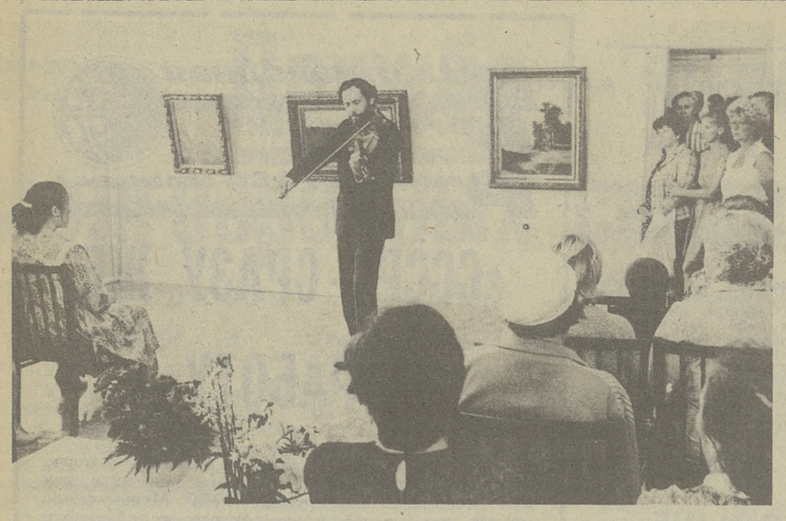

В областном художественном музее открыта выставка из фондов Третьяковки. В ней представлены пейзажи, принадлежащие кисти русских и советских художников. Среди авторов картин — имена, составляющие гордость отечественного изобразительного искусства: И. Левитан, И. Шишкин, С. Щедрин, В. Серов, Н. Ромадин, Р. Фальк, А. Куприн и другие.

Открытие выставки прошло красочно, торжественно — постарались работники музея. Было много цветов. Звучала музыка русских и советских композиторов в исполнении артистов филармонии.

НА СНИМКАХ: выступает А. Чудаков (филармония); в залах выставки.

Фото В. Казанцева.

Новая книга

«ВОЗВРАЩЕНИЕ ЗЕМЛИ»

Так называется новая поэтическая книжка томича Бориса Климычева.

Издана она столичным издательством «Современник». В книгу вошло более тридцати стихотворений и поэма, давшая название всему сборнику. Поэма эта, говорится в аннотации, — «о трагических днях землетрясения в Ашхабаде, где прошла солдатская юность сибиряка, где сделал он первые шаги как журналист и писатель и где обрел свою настоящую «малую родину», с детства обездоленный войной».

С. ГРИБОВ.

ПОГОДА

Сегодня — переменная облачность, по западным районам — дожди, грозы, ветер переменный, 5—10 метров в секунду, температура 25—30, по северо-востоку 20—25, в Томске 27—29 градусов тепла.

13 и 14 июля преимущественно без осадков, ветер слабый, температура ночью 11—16, по западу до 20, днем 23—28, по западу до 32 градусов тепла.

Зам. редактора Ю. И. ГРИШАЕВ.

Приглашают техникумы

ТОМСКИЙ МАШИНОСТРОИТЕЛЬНЫЙ ТЕХНИКУМ

ОБЪЯВЛЯЕТ ПРИЕМ учащихся на 1988/89 учебный год на дневное и вечернее отделения.

Специальности дневного отделения: на базе 8 классов — **обработка металлов резанием; монтаж и эксплуатация металлорежущих станков и автоматических линий, стандартизация и контроль качества в машиностроении.** Квалификация — соответственно техник-технолог, техник-механик. Срок обучения на базе 8 классов — 3 года 6 месяцев.

Специальности вечернего отделения: на базе 10 классов — **обработка металлов резанием,** квалификация — техник-технолог; **планирование на предприятиях машиностроения,** квалификация — техник-плановик.

Начало занятий на вечернем отделении — 1 октября. Условия приема — общие для всех техникумов.

Для поступления в техникум необходимо представить: заявление, документ об образовании (в подлиннике), медицинскую справку по форме 086/У, четыре фотокарточки размером 3×4 см, паспорт (свидетельство о рождении) и военный билет (приписное свидетельство) предъявляются лично.

Прием заявлений на дневное отделение — по 25 августа, на вечернее — по 25 сентября, для занимающихся на подготовительных курсах — после их окончания.

Приемная комиссия работает с 9 до 18 часов, выходной — воскресенье.

Вступительные экзамены на дневном отделении — по 25 августа, на вечернем отделении — по 25 сентября.

Работают постоянные подготовительные курсы.

Закончившие школу на 4 и 5 принимаются без экзаменов. В техникуме организованы бесплатные курсы по подготовке водителей автомобилей категории «В» и мотоциклистов, работают кружки технического творчества и спортивные секции, ансамбль современного бального танца. Базовое предприятие — Пятый государственный подшипниковый завод.

Наш адрес: 634006, Томск, Северный городок, корпус № 2, приемная комиссия; корпус № 13 — дирекция (на территории ГПЗ-5). Проезд троллейбусами №№ 1, 3, автобусами №№ 3, 6, 9, 10, остановка «Путепровод». Тел. 5-80-61, доп. 8-45, 8-23, 8-27, 8-24.

ТОМСКИЙ ГЕОЛОГОРАЗВЕДОЧНЫЙ ТЕХНИКУМ

ОБЪЯВЛЯЕТ ПРИЕМ учащихся на 1988/89 учебный год на дневное и заочное отделения по специальностям: **техника разведки месторождений полезных ископаемых** (без вступительных экзаменов), **бурение нефтяных и газовых скважин** (без вступительных экзаменов), **геология, поиски и разведка месторождений полезных ископаемых** (без вступительных экзаменов — ТОЛЬКО на ЗАОЧНОЕ отделение), **геофизические методы исследования скважин.**

Вступительные экзамены: на базе 10 классов — математика (устно), русский язык и литература (сочинение); на базе 8 классов — русский язык (диктант), математика (устно). На очное отделение принимаются абитуриенты на базе 8—10 классов, на заочное — только на базе 10 классов. К заявлению о приеме с указанием выбранной специальности прилагаются: свидетельство об образовании (в подлиннике), характеристика для поступления в техникум, медицинская справка (форма № 086/У), направление по единой форме в соответствии с постановлением Совета Министров СССР № 1099 от 18 сентября 1959 г.) для командированных геологическим предприятием, копию трудовой книжки (для работающих), военный билет или приписное свидетельство для военнообязанных по прибытию в техникум, 4 фотокарточки размером 3×4 см (без головного убора).

Документы принимаются — по 31 июля. Вступительные экзамены на дневном отделении проводятся с 1 по 21 августа, на заочном отделении — сентябрь — ноябрь.

Все иногородние обеспечиваются благоустроенным общежитием. Студентам дневного отделения выплачивается стипендия на общих основаниях. Окончившие школу на 4 и 5 зачисляются без вступительных экзаменов. Срок обучения — 2 года 6 месяцев.

Адрес техникума: 634037, Томск, ул. Смирнова, 44. Тел. 5-33-80, 5-37-82.

ТОМСКИЙ УЧЕТНО-КРЕДИТНЫЙ ТЕХНИКУМ ГОСБАНКА СССР

ОБЪЯВЛЯЕТ ПРИЕМ учащихся на 1988/89 учебный год на дневное и заочное отделения на базе 10 классов.

Техникум готовит специалистов средней квалификации для работы в системе Госбанка, Промстройбанка, Агропромбанка, Сбербанка, финансовых органов по специальностям: **денежное обращение и кредит, учет и оперативная техника в Госбанке, государственные доходы, учет в сберегательном банке.**

Срок обучения на дневном и заочном отделениях — 1 год и 8 месяцев. На заочное отделение принимаются практические работники Госбанка СССР.

Вступительные экзамены сдают по русскому языку и литературе (сочинение); по математике (устно).

Окончившие школу на 4 и 5 принимаются без вступительных экзаменов (60 процентов от общего приема) на дневное отделение по специальностям: **учет в Госбанке, учет в Сбербанке,** на заочное отделение—**учет в Сбербанке,** техникум проводит целевой набор по специальностям: **учет в Госбанке, учет в Сбербанке.**

За справками обращаться в отделения Промстройбанка, Агропромбанка, Сбербанка. Техникум имеет учебный корпус и рядом благоустроенное общежитие. Стипендия — на общих основаниях.

Для поступления в техникум представляются следующие документы: заявление на имя директора, подлинный документ об образовании, выписка из трудовой книжки (имеющим стаж работы не менее 2 лет, а также поступающим на заочное отделение), медицинская справка по форме № 086/У, 4 фотокарточки размером 3×4 см.

Документы направлять по адресу: 634041, Томск, ул. Карташова, 58, приемная комиссия.

Прием заявлений на заочное отделение — по 10 августа, на дневное отделение — с 1 июня по14 августа. Вступительные экзамены — с 1 по 20 августа.

ТОМСКИЙ КОММУНАЛЬНО-СТРОИТЕЛЬНЫЙ ТЕХНИКУМ

ОБЪЯВЛЯЕТ НАБОР учащихся на 1988/89 учебный год на дневное и вечернее отделения:

дневное отделение на базе 8, 10 классов по специальностям: **водоснабжение, канализация, очистка промышленных и сточных вод,** квалификация — техник-технолог; **техническая эксплуатация зданий,** квалификация — техник-строитель; **промышленное гражданское строительство,** квалификация — техник-строитель.

Вечернее отделение на базе 10 классов: **водоснабжение, канализация, очистка промышленных и сточных вод,** квалификация — техник-технолог; **техническая эксплуатация зданий,** квалификация — техник-строитель.

Срок обучения на базе 8 классов — 3 года 6 месяцев, на базе 10 классов — 2 года 6 месяцев.

Поступающие на дневное и вечернее отделения сдают экзамены по следующим предметам: на базе 8 классов — по русскому языку (диктант), по математике (устно), на базе 10 классов — по русскому языку и литературе (сочинение), по математике (устно).

Лица, окончившие общеобразовательные школы, средние профессионально-технические училища с оценками 4 и 5, зачисляются в техникум без вступительных экзаменов.

Поступающим в техникум необходимо представить следующие документы: заявление на имя директора (с указанием специальности), медицинскую справку по форме № 086/У, документ о восьмилетнем или среднем образовании (в подлиннике), четыре фотокарточки размером 3×4 см; поступающим на вечернее отделение — выписку из трудовой книжки, заверенную печатью предприятия, командированным на обучение предприятиями — направление по единой форме.

Общежитие предоставляется остро нуждающимся.

Принятые в техникум на дневное отделение зачисляются на стипендию на общих основаниях.

Адрес техникума: 634060, Томск, ул. 79-й Гвардейской дивизии, 21. Телефоны 7-76-04; 7-75-20.

ТОМСКИЙ ЭЛЕКТРОМЕХАНИЧЕСКИЙ ТЕХНИКУМ

ОБЪЯВЛЯЕТ ПРИЕМ учащихся на 1988/89 учебный год на дневную и заочную формы обучения.

На дневное обучение по специальностям: **техническое обслуживание станков с программным управлением и робототехнических комплексов, электрооборудование промышленных предприятий и установок, электромашиностроение, производство кабелей и проводов** — принимаются лица с образованием 8 классов, по специальностям **техническое обслуживание станков с программным управлением и робототехнических комплексов, электрооборудование промышленных предприятий и установок** — на базе 10 классов.

На заочное отделение по специальностям: **электрооборудование промышленных предприятий и установок, электромашиностроение** — на базе 10 классов.

Для поступления в техникум необходимо представить следующие документы: документ об образовании (подлинник), медицинскую справку по форме № 086/У, четыре фотокарточки размером 3×4 см.

Поступающие сдают экзамены: на базе 8 классов — русскому языку (диктант), математике (устно); на базе 10 классов — по русскому языку и литературе (сочинение), математике (устно). Лица, имеющие в документе об образовании оценки 4 и 5, принимаются без экзаменов.

Остро нуждающимся в жилье общежитие предоставляется в октябре-ноябре.

Адрес техникума: 634003, Томск, пер. Макушина, 8. Телефоны 5-31-61, 5-37-21, 5-24-79.

ТОМСКИЙ ПРИБОРОСТРОИТЕЛЬНЫЙ ТЕХНИКУМ

ОБЪЯВЛЯЕТ ПРИЕМ на 1988/89 учебный год на базе 10 классов на дневное отделение по специальностям: **электронные вычислительные машины, приборы и устройства; программирование для быстродействующих электронных вычислительных машин;** на заочное отделение — по специальности **ЭВМ, приборы и устройства.**

Прием документов на дневное отделение — до 14 августа, на заочное отделение — до 10 августа, для занимающихся на подготовительных курсах — после их окончания. Вступительные экзамены проводятся по математике (устно), русскому языку и литературе (сочинение). Лица, имеющие в аттестате 4 и 5 по специальности **ЭВМ, приборы и устройства** принимаются без вступительных экзаменов.

Для поступления необходимы следующие документы: заявление на имя директора техникума, документ об образовании (подлинник), медицинская справка по форме № 086/У, четыре фотокарточки размером 3×4 см, для работающих — копия трудовой книжки.

Приемная комиссия работает с 1 июня, с 9 до 18 часов, выходной — воскресенье.

Адрес техникума: 634004, Томск, ул. Студенческая, 41. Телефоны 4-43-77, 4-32-59. Проезд автобусами №№ 7, 19 до остановки «Ул. Белинского», троллейбусом № 1, автобусами №№ 18, 22 до остановки «Ул. Учебная».

ТОМСКИЙ ЛЕСОТЕХНИЧЕСКИЙ ТЕХНИКУМ МИНЛЕСБУМПРОМА СССР

ОБЪЯВЛЯЕТ ПРИЕМ учащихся на 1988/89 учебный год на дневное и заочное отделения по специальностям: **технология лесозаготовок,** квалификация — техник-технолог; **машины и механизмы лесной промышленности и лесного хозяйства,** квалификация — техник-технолог; **лесопильно-деревообрабатывающее производство,** квалификация — техник-технолог; **бухгалтерский учет,** квалификация — техник-бухгалтер; **производство древесных плит и пластиков,** квалификация — техник-технолог.

Прием учащихся на все специальности заочного отделения, а также на специальность **бухгалтерский учет** дневного отделения проводится только на базе полной средней школы, на все другие специальности дневного отделения — на базе восьмилетней и средней школы.

Лица, имеющие в документе об образовании оценки 4 и 5, принимаются без экзаменов. Поступающие на специальность **технология лесозаготовок** и **лесопильно-деревообрабатывающее производство** принимаются без экзаменов.

Все остальные сдают вступительные экзамены по следующим предметам: поступающие на базе восьмилетней школы — русскому языку (диктант), математике (устно), поступающие на базе средней школы — русскому языку и литературе (сочинение), математике (устно).

Прием заявлений: в группы на базе восьмилетней школы — по 31 июля, в группы на базе средней школы — по 14 августа, на заочное отделение—по 10 августа.

Вступительные экзамены проводятся в следующие сроки: на дневное отделение — с 1 по 20 августа, на заочное обучение — с 10 по 20 июня (I период), с 10 по 20 июля (II период), с 10 по 20 августа (III период).

Зачисление в состав учащихся — с 21 по 25 августа.

Сроки обучения: на дневном отделении на базе 8 классов по всем специальностям — 3 года 6 месяцев, на базе 10 классов по всем специальностям — 2 года 6 месяцев, по специальности **бухгалтерский учет** — 1 год 10 месяцев; на заочном отделении по всем специальностям — 3 года 2 месяца, по специальности **бухгалтерский учет** — 2 года 5 месяцев.

Заявления подавать на имя директора с приложением следующих документов: медицинской справки (форма № 086/У), документа об образовании в подлиннике, 4 фотокарточек размером 3×4 см, выписки из трудовой книжки (для лиц, имеющих трудовой стаж). Свидетельство о рождении или паспорт и военный билет предъявляются лично.

Лица, направленные в установленном порядке предприятиями на учебу, дополнительно представляют направление по единой форме.

Техникум имеет благоустроенное общежитие, учебно-опытный лесхоз, лаборатории, учебно-производственные мастерские, свою столовую. Учащиеся обеспечиваются стипендией.

Адрес техникума: 634050, Томск, ул. К. Маркса, 22. Телефоны 2-43-59, 2-42-35, 2-56-32.

ТОМСКИЙ ТЕХНИКУМ ОБЩЕСТВЕННОГО ПИТАНИЯ

ОБЪЯВЛЯЕТ ПРИЕМ учащихся на 1988/89 учебный год по дневной и заочной формам обучения.

Дневное отделение (на базе 10 классов) имеет следующие специальности: **технология приготовления пищи,** срок обучения — 2 года 6 месяцев; **товароведение и организация продажи продовольственных товаров,** срок обучения — 1 год 10 месяцев; **товароведение и организация продажи непродовольственных товаров,** срок обучения — 1 год 10 месяцев; **бухгалтерский учет в торговле,** срок обучения — 1 год 10 месяцев.

Прием заявлений на дневное отделение — по 14 августа. Вступительные экзамены — с 1 по 20 августа.

Заочное отделение (на базе 8 и 10 классов) имеет следующие специальности: **технология приготовления пищи,** срок обучения на базе 8 классов — 4 года 6 месяцев, на базе 10 классов — 2 года 6 месяцев; **товароведение и организация продажи продовольственных товаров,** срок обучения на базе 8 классов — 4 года, на базе 10 классов — 2 года; **товароведение и организация продажи непродовольственных товаров,** срок обучения на базе 8 классов — 4 года, на базе 10 классов — 2 года; **бухгалтерский учет в торговле,** срок обучения на базе 10 классов — 2 года.

Прием заявлений на заочное отделение — по 10 августа. Вступительные экзамены — с 10 по 20 июля, с 10 по 20 августа.

Поступающие на специальности **технология приготовления пищи, товароведение и организация продажи продовольственных и непродовольственных товаров** (на базе средней школы) сдают вступительные экзамены по химии (устно) и русскому языку и литературе (сочинение). Поступающие на специальность **бухгалтерский учет в торговле** (на базе средней школы) сдают экзамены по математике (устно) и литературе (сочинение). Поступающие на заочное отделение на базе 8 классов сдают экзамены по математике (устно) и русскому языку (диктант). Вступительные экзамены проводятся по программам, утвержденным Министерством высшего и среднего специального образования СССР. Зачисление в техникум проводится по правилам приема для средних специальных учебных заведений.

Заявления принимаются на имя директора техникума по единой форме. К заявлению прилагаются: документ о среднем или восьмилетнем образовании (в подлиннике), медицинская справка (форма № 286/У), выданная лечебно-профилактическим учреждением по месту жительства, выписка из трудовой книжки, заверенная начальником отдела кадров или руководителем предприятия, организации, учреждения, колхозами, совхозами, четыре фотокарточки размером 3×4 см. Паспорт, военный билет предъявляются лично.

При техникуме организованы подготовительные курсы.

Адрес техникума: 634062, Томск, ул. И. Черных, 97. Тел. 5-62-69. Проезд троллейбусом № 3, автобусом № 10 до остановки «Ул. Сергея Лазо».

ТОМСКИЙ ОРДЕНА ТРУДОВОГО КРАСНОГО ЗНАМЕНИ СОВХОЗ-ТЕХНИКУМ

ОБЪЯВЛЯЕТ ПРИЕМ учащихся на 1988/89 учебный год. На дневном отделении готовят специалистов средней квалификации: **агрономов, зоотехников, ветеринарных фельдшеров, техников-механиков, бухгалтеров.**

На все специальности дневного отделения принимаются лица, окончившие среднюю школу, а на специальности **агрономия, зоотехния, ветеринария** и **механизация сельского хозяйства** — также с восьмилетним образованием.

На все специальности **без вступительных экзаменов** зачисляются лица, окончившие 8—10 классов или профессионально-технические училища на 4 и 5.

Лица, окончившие 10 классов и поступающие на специальности **бухгалтерский учет в сельскохозяйственном производстве, механизация сельского хозяйства,** сдают вступительные экзамены по русскому языку и литературе (сочинение) и математике (устно). Поступающие на специальности **агрономия, зоотехния, ветеринария** — по русскому языку и литературе (сочинение) и химии (устно).

Поступающие с образованием 8 классов сдают вступительные экзамены по русскому языку (диктант) и математике (устно) на все специальности.

Вне конкурса на дневное отделение зачисляются лица, направленные на обучение предприятиями, стройками, колхозами, совхозами и другими организациями Агропрома РСФСР, а также имеющие стаж работы не менее двух лет.

Нуждающиеся обеспечиваются благоустроенным общежитием.

Заявления о приеме подаются на имя директора совхоза-техникума с приложением документа об образовании в подлиннике, выписки из трудовой книжки, заверенной руководителями предприятий (для имеющих трудовой стаж), медицинской справки (форма № 086/У), выданной школьным врачом или лечебно-профилактическим учреждением по месту жительства, шести фотокарточек размером 3×4 см.

Заявления о приеме с указанными документами направляются по адресу: 634001, Томск, ул. К. Маркса, 19, совхоз-техникум, приемная комиссия. Тел. 2-46-65, 2-29-14.

Театр

ГАСТРОЛИ ГОСУДАРСТВЕННОГО ЭКСПЕРИМЕНТАЛЬНОГО ТЕАТРА г. ТОЛЬЯТТИ В ПОМЕЩЕНИИ

ТЕАТРА ДРАМЫ

12 июля. **«Звезды на утреннем небе»** — 19-30.

13 июля. **«Любовь до гроба»** — 19-30.

ВИДЕОСАЛОН «ИСКРА»

(ул. Смирнова, 30)

13 июля. **«Корабль-призрак»** — 10, 11-30, 15. **«Двенадцать стульев»** — 15, 18. **«Асса»** (две серии) — 21.

ВИДЕОСАЛОН ДОМА УЧЕНЫХ АКАДЕМГОРОДКА (пр. Академический, 5)

13 июля. **«Два часа с бардами»** — 18. **«Рон»** — 21. **«Маленькая Вера»** (две серии) — 18, 21.

Кино

В КИНОТЕАТРАХ:

«РОДИНА»

13 июля. **«Призрак замка Моррисвиль»** — 9, 10-50, 12-30, 14-20, 16-10, 18-10, 20, 21-40.

имени М. ГОРЬКОГО

13 июля. **«Где находится нофелет?»** — 8-40, 10-20, 12, 13-40, 15-20, 17, 18-40, 20-20, 22. **«Артист»** (две серии) — 9; 12, 15, 18, 21. **«Храм»** — 11-30, 12-40, 15-20, 16-30, 19-10. **«Андрей Рублев»** (две серии) — 20-10. **«Взгляд в упор»** — 10, 13-50, 17-40.

«ОКТЯБРЬ»

13 июля. **«Артист»** (две серии) — 12, 15, 18, 21. **«Любовники моей мамы»** — 8-40. **«Где находится нофелет?»** — 9, 10-50, 12-40, 14-30, 16-20, 18-10, 20, 21-50. **«Случай в Черной пещере»** — 10-30.

«ПИОНЕР»

13 июля. **«Мио, мой Мио»** — 9, 11, 13, 15. **«Разорванный круг»** — 17, 19, 21.

имени И. ЧЕРНЫХ

13 июля. **«Танцор «диско»** (две серии) — 9, 11-30, 14, 16-30, 19, 21-30. **«Команда-33»** — 9, 12-20, 14, 15-40, 17-20, 19, 20-40, 22-20. **«Мультсборник»** — 10-40.

«СИБИРЯК»

13 июля. **«Оранжевый дождик»** — 9-20, 11. **«Раз на раз не приходится»** — 12-40, 14-20, 16, 17-40, 19-20, 21.

ДВОРЕЦ КУЛЬТУРЫ И ТЕХНИКИ «АВАНГАРД»

13 июля. **«Окно спальни»** (две серии) — 18, 21.

Издательству для газеты «Красное знамя» срочно требуется **курьер** на временную работу.

Справки по телефону 1-44-35.

Богашевский дом отдыха МЕНЯЕТ автобус «ПАЗ-672» 1981 года выпуска на легковой автомобиль выпуска 1986—1987 годов.

Справки по телефону 93-12-05.

ВАС ПРИГЛАШАЕТ УЧИТЬСЯ СПТУ-16.

Если хотите иметь среднее образование и профессию, то можете поступить к нам в училище:

на базе 8 классов на профессии: **контролер ОТК, станочник широкого профиля, оператор станков с ЧПУ, слесарь-инструментальщик, наладчик роботов-манипуляторов и станков с ЧПУ, регулировщик радиоаппаратуры и приборов, радиомонтажник.** Время обучения — 2 года. Стипендия — 30 рублей;

на базе 10 классов: **контролер ОТК, оператор станков с ЧПУ, радиомонтажник, оператор ЭВМ.** Время обучения — 10 месяцев. Стипендия — 77 рублей.

Если хотите иметь профессию без получения среднего образования, то можете ее получить в группах общего типа, за 10 месяцев обучения на базе 8 классов по следующим специальностям: **токарь, контролер ОТК, обмотчик электрических машин.** Стипендия — 30 рублей.

При этом поступившие будут иметь возможность дополнительного заработка, работая во внеурочное время по своей специальности со 100-процентной оплатой, получить бесплатно права шофера, серьезно заниматься спортом в группах со спортивным уклоном. Для этого учащиеся пользуются услугами спорткомплекса «Кедр» с плавательным бассейном.

Прием в училище — без экзаменов.

Наш адрес: г. Томск, Иркутский тракт, 175. Тел. 5-04-54, 5-04-82, 5-02-61. Проезд троллейбусом № 1, автобусами №№ 8, 9, 14, 130 до остановки «53-я школа».

НАШ АДРЕС И ТЕЛЕФОНЫ
634050, ТОМСК, ГСП, пр. ФРУНЗЕ, 103/1

Приемная редактора — 1-44-35
Заместители редактора — 1-06-52, 1-37-05
Ответственный секретарь — 1-32-34
Секретариат — 1-46-20
Отдел партийной жизни — 1-28-68, 1-28-42
Отдел пропаганды — 1-06-31, 1-48-85
Отдел промышленности — 1-46-66, 1-27-68
Отдел нефтегеологии и строительства — 1-36-44
Агропромышленный отдел — 1-43-75, 1-44-60, 1-48-48
Отдел науки и учебных заведений — 1-33-58, 1-26-80
Отдел информации и культуры — 1-45-81, 1-43-32
Отдел советского строительства и быта — 1-36-58, 1-26-80
Отдел писем — 1-38-65, 1-06-60, 1-38-87
Отдел фотоиллюстраций — 1-16-16
Собственный корреспондент в Колпашеве — 36-55
Собственный корреспондент в Стрежевом — 3-23-31
Общественная приемная — 1-36-66
Отдел объявлений — 1-06-62
Бухгалтер по гонорару — 1-42-38
Касса — 1-47-91
Областная журналистская организация — 1-28-90

Типография издательства «Красное знамя» 634050, г. Томск, ГСП, пр. Фрунзе, 103/1
Газета печатается офсетным способом
Выходит 300 раз в году.
К304449 Заказ № 161
1 2 3 4