Электронная библиотека (репозиторий) Томского государственного университета
http://vital.lib.tsu.ru

Пролетарии всех стран, соединяйтесь!

КРАСНОЕ ЗНАМЯ

ГАЗЕТА ОСНОВАНА 1 ИЮНЯ 1917 ГОДА

ОРГАН ТОМСКОГО ОБЛАСТНОГО КОМИТЕТА КПСС И ОБЛАСТНОГО СОВЕТА НАРОДНЫХ ДЕПУТАТОВ

СУББОТА, 8 ИЮЛЯ 1989 ГОДА ● № 157 (20677) ● Цена 3 коп.

ПОРА СЕНОКОСНАЯ

В СЛОЖНОЙ СИТУАЦИИ

В ближайшие годы нельзя обойтись без участия горожан в заготовке кормов. В создавшихся погодных условиях текущего года значение этой помощи резко возрастает. Трудовые коллективы областного центра правильно оценили ситуацию и решили не отказываться от заготовки кормов на неудобицах в совхозах Томского района, хотя это требует больших затрат ручного труда и значительных отвлечений людей от основной работы.

Принято обязательство заготовить на неудобицах пригородных совхозов 70 тысяч тонн зеленой массы. В каждом из 50 подшефных совхозов и колхозов других районов области трудящиеся города Томска, используя различные формы помощи, должны обеспечить заготовку не менее 25 центнеров кормовых единиц на условную голову скота. Ставится также задача заготовить в подсобных хозяйствах областного центра не менее 120 тысяч тонн зеленой массы.

Однако в выполнении поставленных задач допущено промедление. В совхозах Томского района приступили к работе только 19 трудовых коллективов города из 125 имеющих задание в этом районе. Заготовлено зеленой массы лишь 2 тысячи тонн. Для сравнения: в прошлом году на это время было заготовлено уже 11 тысяч тонн. В другие районы области выехало всего лишь 6 вахт. Все четыре плавучих завода своевременно были подготовлены и укомплектованы кадрами. Однако заготовку кормов не развернули. А ведь этими заводами предстоит заготовить на пойменных лугах не менее 4 тысяч тонн травяной муки.

Естественно, в такой ситуации партийные организации предприятий областного центра должны проявить свои мобилизующие способности, взять под контроль ход заготовки кормов и обеспечить, чтобы, как и в прошлые годы, именно в июле были выполнены основные задания по заготовке кормов. О том, как обстоят дела, наш корреспондент попросил рассказать руководителей партийных организаций.

О. В. Козловская, первый секретарь Октябрьского райкома партии:

— Мы ведем заготовку кормов в четырех районах области. В Кривошеинском, Зырянском, Шегарском все вахты приступили к работе. По Томскому району дела обстоят хуже. В этом году здесь нам необходимо заготовить 16 тысяч тонн зеленой массы. Но многие коллективы пока не приступили к заготовке кормов. Хотя есть предприятия, которые проявили расторопность и уже заканчивают свои задания. Это труженики ТомТИСИЗа, ПКБ объединения «Томлеспром». Чего не скажешь о коллективах предприятий агропромышленного комитета, «Вторчермета», «Вторсырья» и других.

Вчера мы провели бюро райкома партии и спросили с руководителей-коммунистов, которые не выполнили решения исполкома районного Совета по заготовке кормов, и договорились, что необходимо использовать все формы работы, в том числе работу в выходные дни, для безусловного выполнения плана. Для примера: райком партии, райисполком и его службы заготовят на неудобицах 250 тонн зеленой массы.

На бюро мы вели речь о влиянии партийных организаций на ход заготовки кормов, о создании нормальных бытовых условий для вахтовиков. Намечено, что активно заработают пресс-центры в многотиражных газетах района и на вахтах. Организовано социалистическое соревнование среди вахтовиков района.

А. И. Любченко, секретарь партийного бюро Томского электромеханического завода:

— Партийная организация нашего предприятия провела большую организаторскую и разъяснительную работу в коллективе. Думаю, это сказалось: в этом году мы особенно тщательно готовились к кормозаготовительной кампании. Закупили необходимую сельскохозяйственную технику: роторные сенокосилки, пресс-подборщики, механические грабли. Сформировали бригаду заводчан, в которой каждый владеет всей этой техникой. В ближайшее время бригада приступит к заготовке кормов в совхозе «Заветы Ильича» Бакчарского района, им необходимо заготовить там 3.500 тонн зеленой массы.

С 1 июля вахта завода приступила к заготовке кормов в д. Верхне-Сеченово Томского района, здесь нам необходимо взять, в том числе и на неудобицах, 5.000 тонн зеленой массы. Уверен, задание свое мы выполним.

Город — наш общий дом

Возвращение фонтанов

Это как апофеоз городского лета — искрящийся на солнце фонтан. И радуга, сотканная из его капель-бриллиантов, — радость не только для плящущей в теплых струях детворы. В несколько десятков лет был перерыв между первым фонтаном на Белом озере (он плавал в виде лилии) и этим, облицованным камнем, сверкающим медными жерлами водоносных труб. Летний город без фонтанов — это скучно. И вот нынче в Томске их два. У речного вокзала тоже взметнулись струи, орошая прохладой сквер. Хоть и мал этот облицованный мрамором водоем, а приятен. Потому что свидетельствует о культуре города.

Зато водоем по переулку Мариинскому возле телевизионной вышки — многолетнее наглядное доказательство полнейшего отсутствия этой культуры. Вряд ли в каком еще городе имеется озеро, состоящее из отработанных масел мазута, солярки, и чтобы берега его были выложены из рваных покрышек. Выстроились здесь на взгорке гаражи и расположилась автобаза № 2 «Томскстройтранса».

Ушайка пополняется, помимо мазута, мощнейшим водопадом канализации, впадающим в нее чуть пониже моста на улице Красноармейской. Тут частные гаражи, кустарник и бездорожье. Никаких прохожих. Потому и открыта полностью задвижка, и размывает берег зловонный гейзер «Томскводоканала». Его местонахождение нам сообщили жители в надежде, что этот источник будет перекрыт.

А это в другом конце города, на улице Ивановского. Пять лет работник электрической подстанции, расположенной рядом с заводом приборных подшипников, Н. П. Малиновский обращается во все инстанции, пытаясь найти хозяина подземного источника, превратившего округу в болотистую пойму. Выросли рядом с асфальтом камыши, зимой чуть ли не ежедневно бульдозер срезает толстый слой наледи (рядом пожарная часть, и нужна хорошая дорога), а источник все поливает и поливает.

— Путем «всенародного» референдума мы пытаемся выяснить, чей это источник, — говорит Николай Петрович. — Прошел слух, что это канализации НИИ вакцин и сывороток. А рядом питьевая скважина. Вроде слух не подтвердился. Тогда вспомнили, что здесь вели городской водовод и, не заглушив, бросили. Чей он теперь? Никто не хочет признаваться. Обращался я в народный контроль, общество охраны природы, во все административные органы. Только сочувствуют и обещают помочь. Так продолжается из года в год. А за это время кабельные каналы нашей подстанции наполнились водой. И если замкнет — без энергии окажутся семь окрестных предприятий.

...Очень многообразны в нашем городе водные источники.

Э. СТОЙЛОВ.
Фото **Е. ЛИСИЦЫНА.**

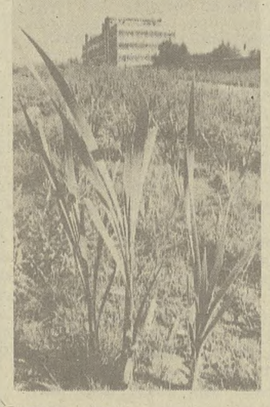

Посевы не пострадали

В четверг к вечеру черная туча надвинулась на областной центр. Ливень с градом пронесся по улицам. В минуты этого «светопреставления» невольно возникала мысль о том, что в это время делается на пригородных овощных полях. Утром мы попросили рассказать о последствиях ливня заместителя директора «Томсклодоовощпрома» М. В. Неприятелева. Он сказал:

— Тревожных сигналов из совхозов не поступало. В основном град с ливнем сильнее всего прошелся по районам Каштака и проспекта Фрунзе. Задел поля совхозов «Степановский» и «Томь».

Диспетчеры совхоза «Степановский» (А. Г. Орлеан) и «Томь» (Р. М. Филиппова) сообщили, что ливень поля не повредил.

А. КАНТОРОВА.

Совещание по качеству

В «Томскстрое» состоялось выездное совещание по качеству строительства объектов жилья. В нем приняли участие руководители объединения, строительных подразделений домостроительного комбината, завода КПД, бригадиры, строители.

На суд участников совещания — прямо на стройках — были представлены два объекта: 120-квартирный дом по ул. Алтайской и последняя очередь 400-квартирного дома по Иркутскому тракту. Итоги выездного совещания предложено обсудить в бригадах, на советах трудовых коллективов строительных управлений ЛСК.

В. ЛЕБЕДЕВ.

БЫЛА СТИХИЯ... А ПРЕДУСМОТРИТЕЛЬНОСТЬ?

Такого шквального ветра с дождем, градом и беспрерывными грозовыми разрядами ничто, казалось, не предвещало в позавчерашний солнечный день. Стихия обрушилась мгновенно.

— Ее разгул начался в Чаинском районе, — рассказывает главный инженер «Томскэнерго» Михаил Иосифович Яворский. — Возле Подгорного ветер сорвал с дома крышу и забросил ее на распределительное устройство в 110 киловольт. Мгновенно половина района оказалась без электричества. В этой напряженной обстановке хорошо показали себя энергетики, руководимые А. Быстровым, сумевшие за два часа восстановить повреждение.

Потом гроза начала отключать линии Володино—Мельниково с подстанциями в Гусеве и Каргале. В Томске буря вырвала на улице Нахимова дерево и бросила на высоковольтку. Отключилась линия, питающая оборудование городского водозабора. С 17 час. 22 мин. до 21 час. 30 минут город оказался без воды. И тут уместно сказать, что еще три года назад было принято решение о необходимости иметь резервное питание для насосно-фильтровальной станции. Ее надо подключить к подстанции завода режущих инструментов, что должна гарантировать обеспеченность Томска водой в экстремальных условиях. Решение это не выполнено. Месяц назад специальным письмом мы напомнили о важности резерва «Томскводоканалу». Может, теперь дело сдвинется с мертвой точки?

Количество аварийных отключений в области на линиях в 110 кв мы пока даже не сосчитали, однако утром все сельскохозяйственные объекты получили электроэнергию. Упавшие опоры, оборванные провода восстанавливаются.

В этот вечер в Томске стояли трамваи, сломанные деревья лежали на крышах и перегораживали дорогу, газоны оказались перекопанными градом.

— В городе отключились 18 высоковольтных фидеров, — рассказывает нашему корреспонденту главный инженер городских электрических сетей Владилен Семенович Вербицкий. — Молния ударяла в высоковольтные опоры, падающие деревья обрывали провода. На Басандайке порвало даже два пролета. Энергетики работали очень напряженно на ликвидации аварий, но на следующее утро все еще были без напряжения 38 подстанций. Без электроэнергии оказались Иркутский тракт, улицы Пушкина и Елизаровых, микрорайон Центральный и поселок Степановка. Падающими ветвями, кронами деревьев оборваны провода более 70 низковольтных линий.

Да, стихия обрушилась на город неожиданно, и энергетики делали все для восстановления разрушенных систем. Но думается, что те же громадные ветки, годами нависающие над контактной сетью трамваев и троллейбусов, надо просто вовремя спиливать. Как и выполнять решения о необходимости иметь резервные объекты питания важнейших участков городского хозяйства.

Э. ВИКТОРОВ.

Живи, малое село!

НЕ НУЖНЫ ДЕРЕВНЕ ЛЮДИ?

В заголовке-то поставлен вопросительный знак, а вот в письме, большом, насыщенном не только эмоциями, но и многочисленными фактами, которое прислала в редакцию Галина Николаевна Гартвиг, мысль подана категорично и утвердительно. Без цитирования не обойтись, потому что в изложении неизбежно будут утрачены какие-то краски, оттенки. Да и необходимо по-настоящему вникнуть в настроение человека, понять, почему он был принужден взяться за перо...

САХАЛИНКА, КОТОРАЯ ПОНРАВИЛАСЬ

«Почему я так утверждаю? Да потому, что, вопреки областной программе возрождения малых сел, вопреки широким призывам — ехать в деревню, — никто людей там не ждет. Это мой горький опыт.

Моя семья — я, шестнадцатилетний сын, дочь-дошкольница — очень хотели жить и работать в деревне, но вот что из этого получилось... Еще в марте, выбрав Первомайский район, я поехала туда, обратилась к представителю райисполкома, который занимается переселением. Приняв неплохо, он направил меня в Вознесенское отделение колхоза «Маяк». Попала я как раз на «день животновода» — там был и председатель С. М. Новиков. Поговорили, управляющий отделением сообщил, что работники нужны, но пока, дескать, не готов дом. Сказали мне: «Приезжайте позже, жилье приготовим».

Второй раз я приехала в Вознесенку с детьми, чтобы они тоже посмотрели, где будем жить. Это было 5 мая. Ждали начальства часа три, причем на улице, дети замерзли, проголодались. Проскочил мимо на машине С. М. Новиков, крикнув на ходу, что скоро придет управляющий. Что ж, подождем... Появился. Но, смотрю, разговаривает уже не так, как в прошлый раз. Начал крутить: дом не готов, не знаю, когда готов будет. А между тем на наших глазах одна семья въехала.

Расстроились мы. Хорошо еще, главный зоотехник предложить ехать в Сахалинское отделение: там, мол, устроим. Поехали в Сахалинку. Село мне очень понравилось. Дом, который пустовал, не новый, требовал наружного ремонта. Внутри я не была: оказался опечатан. Все это не огорчило, тем более что получила заверение: жилье к нашему переезду будет приведено в порядок. Управляющий Сахалинским отделением В. А. Артюхов так и сказал: «Пока подготовим, улаживайте свои дела в Томске».

В общем, Галина Николаевна, Евгений и Катюша Гартвиги вернулись в Томск, чтобы окончательно готовиться к переезду. Они не подозревали, какую злую шутку в скором времени сыграют с ними безответственные люди.

ПОСЛЕ СЕРЬЕЗНЫХ ЗАВЕРЕНИЙ

По делам журналистским я многократно бывал в «Маяке», со многими здесь знаком. Казалось, что хорошо знаю и нового председателя Сергея Максимовича Новикова, работавшего ранее в соседней «Заре» главным инженером. Человек совсем молодой, но энергичный, очень обаятельный внешне, что, согласитесь, немаловажно для руководителя, он как-то невольно привлекает к себе внимание. Так и ждешь, что скажет или как поступит в той или иной ситуации этот крепко, надо надеяться, складывающийся руководитель. Независимости в суждениях ему не занимать, заискивающим или униженным его просто невозможно представить, ни разу не приходилось слышать, чтобы нанес он кому-то незаслуженную обиду.

«...Мы с сыном остались на улице, на холодном ветру. Спасибо, хоть диспетчер сжалился, оставил ключ от кабинета, где два стула и стол, заваленный бумагами. Пошла я к добрым людям на ночлег проситься. Спасибо, пустили. А ночью сыну стало плохо: заболел.

Утром зашла к Новикову. Он прикрикнул, что занят. Я стала звонить в райисполком. Говорили одновременно по трем телефонам — я, райисполком, Новиков. Он, естественно, старался себя обелить: я не я и хата не моя. Потом я стала настаивать, чтобы нас увезли обратно в Томск, че будут же наши вещи оставаться сваленными в кучу!.. Он начал подсчитывать расходы. А кто наши подсчитает, а главное — возместит?».

Читая письмо, привезенное мной, Новиков, это было заметно, чувствовал себя явно некомфортно. Под шквалом всяких разных забот, ежедневно обрушивающихся на председательскую голову, да еще такую молодую, он давно успел забыть Галину Николаевну — с ее слезами, упреками, недоуменными вопросами. Дали же в конце концов транспорт, отправили обратно и вещи, и ее. С глаз долой — из сердца вон.

Впрочем, о сердце говорить не стоит, потому что именно сердечности и не получилось. Новиков читал письмо, и на его выразительном лице нескрываемо отражалась внутренняя борьба. Мог бы, наверное, все напрочь отмести. Мог бы, возможно, начать придираться к частностям. Не стал ничего этого делать. Улыбнулся как-то вымученно:

— Она тоже хороша, нечего сказать. С оркестром встречать, что ли? Ну, получилась накладка, разобрались бы, я думаю. В общежитие временно можно было поселить, а столовая у нас хорошая, сами знаете. Так нет же, сразу — в крик.

— Надо ж понять ее: сын действительно заболел ночью.

— Я с себя вины не снимаю. Председатель кругом виноват. Но поймите и меня. Эти машины с вещами — как снег на голову. Откуда я знал, что жилье не готово? Должен я полагаться на своих подчиненных или не должен?

— Странно получается, Сергей Максимович. У вас практически любой специалист может приглашать людей со стороны. Может, поэтому для председателя — «снег на голову»? Не лучше ли все-таки лично вам, хоть и велика занятость, этим заниматься?

— Пожалуй, лучше.

— А вдруг она подаст в суд — по поводу возмещения ущерба? — к этому моему вопросу, скорее предположительному, нежели уверенному, Новиков отнесся серьезно.

— Что ж, придется платить.

«Кто с нами будет считаться? Подумаешь, расходы... Поездки в Первомайский район, пока договаривалась, стали мне каждая в 30 рублей: дорога, гостиница, питание, дни, в которые я отпрашивалась с работы. Всего 90 рублей. Дальше. Сломанная мебель — считайте, двое суток гоняли машины с вещами, а дороги какие! Буду перечислять примерно. Диван, кресло, шкаф — развалились, телевизор напрочь отказал. Еще — стол, зеркало, стул. Всего, с ремонтом холодильника и стиральной машины, получается около 300 рублей убытка.

А дочку от детского садика оторвали? А моральная рана? А то, что остались теперь без гроша!».

ХОРОШО, КОЛИ НЕ НАВСЕГДА...

За ними ведь прислали в Томск колхозные машины

(Окончание на 2-й стр.).

УЧЕБА КАДРОВ

3—4 июля состоялся семинар секретарей горкомов, райкомов КПСС, ведающих идеологической работой.

Перед участниками семинара по вопросам обновления идеологической работы в соответствии с решениями II пленума обкома КПСС выступили секретарь обкома КПСС Н. П. Кириллов, секретарь Томского горкома КПСС Н. С. Кречетова. Участники семинара познакомились с практикой работы Томского райкома КПСС в период летнего комплекса сельхозработ, партийной организации и администрации совхоза им. 50-летия СССР в решении социально-бытовых вопросов. Они посетили одно из малых сел совхоза, объекты социально-культурного назначения.

Учитывая критические замечания отчетно-выборной партийной конференции, последующих пленумов обкома КПСС по повышению теоретического уровня партийных работников, значительное место было отведено обсуждению вопросов о роли и месте партии в обществе, развитию форм собственности при социализме. С лекциями по этим темам выступили доктор экономических наук А. П. Бычков, доктор исторических наук Л. Н. Хмылев.

Особенно актуальным был вопрос по подготовке и проведению предстоящих выборов в местные Советы. О новых подходах, выработанных пленумом Кировского райкома КПСС, рассказал первый секретарь райкома В. С. Шувариков. Опытом проведения выборов по многомандатным округам поделилась секретарь Молчановского райкома КПСС С. Г. Овсянникова. В обсуждении вопроса приняли также участие секретарь облисполкома Г. З. Парфенов, заместитель заведующего отделом организационно-партийной и кадровой работы В. Ф. Купрессов.

Состоялась встреча с членами комиссии содействия реабилитации незаконно репрессированных лиц при облисполкоме и членами совета общества «Мемориал».

ЧТО СЕГОДНЯ ВОЛНУЕТ? **Из почты редакции**

«Законспирированные» депутаты

Раньше я не был активистом. Но события последнего года преобразили меня и многих томичей. Я стал активно участвовать в общественной жизни города.

Меня и жителей дома № 15-а по улице Партизанской в г. Томске вот уже 30 лет обманывают представители Томского горисполкома и райисполкома, инженерно-строительного института, который «затягивает тугой узел вокруг нашего дома» шумными общежитиями, зловонными помойками, стоянками автомобилей и самовольно сооружаемым стадионом буквально в нескольких метрах от жилья. Причем руководит строительством стадиона преподаватель ТИСИ, депутат местного Совета В. Н. Иваницкий.

Обещаниям и отпискам нет конца. Не помогли и публикации в газете «Красное знамя» (первая — 11 марта 1988 года «Кто, как и когда решит проблему почти 30-летней давности?», и вторая — 24 июня 1988 года по следам первого выступления под заголовком «Никто, никак и никогда не решит проблему почти 30-летней давности»). В Томском горисполкоме прекрасно знают о самовольном строительстве, но не реагируют должным образом. Вот эта-то безысходность и вынудила меня искать иные способы воздействия на бюрократическую стену ведомственного равнодушия.

Стал посещать митинги и собрания неформальных организаций Томска, участвую в общественном комитете по выборам, в сборе экспресс-информации об общественном мнении и работе общественного комитета ТГУ по выборам. Участвовал в создании клуба избирателей ТГУ, посещаю собрания комитета избирателей г. Томска.

По поручению комитета избирателей зашел 21 июня в Октябрьский райисполком, чтобы познакомиться со списком депутатов своего района, но получил категорический отказ секретаря исполкома С. А. Коротаевой. И никакие объяснения не помогли. Как это понимать?

Более того, 22 июня проходила «прямая линия» руководителей Октябрьского района с избирателями. По поручению комитета избирателей я должен был присутствовать в кабинете председателя райисполкома В. М. Клименко. Была договоренность на это через Октябрьский райком партии, но в кабинет я допущен не был.

Теперь мне понятнее, почему так трудно пробивать стену равнодушия, почему у нас еще много зон, не подконтрольных общественности, почему никак не решить проблемы 30-летней давности. Но перемены должны наступить, если всем, каждому активнее включиться в общественную жизнь, добиваться социальной справедливости не на словах, а на деле.

А. ПУЧКОВ,
инженер РФФ ТГУ.

Электронная библиотека (репозиторий) Томского государственного университета
http://vital.lib.tsu.ru

НЕ НУЖНЫ ДЕРЕВНЕ ЛЮДИ?

(Окончание. Начало на 1-й стр.)

После того, как в телефонном разговоре кто-то из конторских уверил, будто жилье к приему новоселов готово.

«Приехали мы в Сахалинку в двенадцатом часу ночи. И что видим? Дом закрыт, окна заколочены. В общем, все, как было. И даже конура у крыльца с дохлой собакой — как стояла, так и стоит... Отправился шофер за управляющим, тот рядом живет, на этой же улице, но он не явился, зато разрешил ломать дверь. Сломали, вошли. Грязь, мусор, черно от копоти, печь сломана, стекла в окнах побиты. Не то что вещи разгружать — присесть негде, а ведь ночь, машины отпускать надо, шоферы устали.

Пошла сама к управляющему Артюхову. Он руками разводит: я, мол, тут при чем?.. Слез моих было много, дети голодные, усталые... Привезли нас в Дом животновода: двери не закрываются, две раскладушки с грязными матрацами, холодина. Негде и чай вскипятить. Так вот и промучились всю ночь.

...Спасибо повару, утром нас накормили. Потом Артюхов «побеспокоился», прислал четверых мужиков — это чтобы начать ремонт дома, который нам предназначен. Привезли извести для побелки, стали грязь выскребать. Мусор-то я и сама бы вынесла, но нужно же хоть немного подремонтировать. Двое из присланных уселись курить, третий мается с похмелья, один пожилой только и работал. Известь загасить — воду негде подогреть. Словом, посмотрела я, посмотрела — работы на неделю, не меньше. Где спать? Где обед приготовить?.. Тут-то и испытала великую радость от мысли, что не успела выписаться из городской квартиры, в которой остались мои родители!..».

Знаю я давно и управляющего Сахалинским отделением Виктора Александровича Артюхова. Вот уж поистине никогда бы не подумал, что из этого добродушного увальня вдруг может выхлестнуться столько черствости. А может, добродушие можно перепутать с улыбчивым равнодушием? Во всяком случае, слушая, как Новиков зачитывает письмо Галины Николаевны, Артюхов так безмятежно улыбался, будто в детскую сказочку вникал. Нет, он ничего не оспаривал. Он не понимал, о чем речь.

— Главный зоотехник приглашал, пусть бы он и обустраивал.

— Но Сахалинка — территория, где вы хозяином, Виктор Александрович.

— И вообще, чего она, эта городская, хоромы получить надеялась? Так у нас хором нет.

— Вы сами пообещали дом привести в порядок...

— От них, от городских, толку-то! Больше претензий, чем пользы. Бывали уже разные.

Не понимал!.. И самое, признаться, для меня непостижимое в том, что так или иначе оказались на стороне Артюхова другие мои давние знакомые, участвовавшие в разбирательстве истории о несостоявшемся переезде: главный агроном колхоза Алексей Павлович Моря и председатель профсоюзного комитета Мария Михайловна Филиппович. Моря — так тот прямо-таки со злостью обронил:

— У нас, знаете ли, нет социологов и психологов — в настроениях разбираться! Едешь в деревню, так будь готов к ее трудностям.

И лишь секретарь парткома Юрий Фомич Шорец, почти все время молчавший, сказал под конец:

— Встретили, конечно, не по-человечески. В этом все дело.

Возражать секретарю никто не стал. Артюхов, медленно гася улыбку, упрямо наклонил голову.

* * *

А что же Галина Николаевна? Навсегда отбили ей охоту переезжать в деревню?

Она мне так сказала:

— Сперва думала — навсегда. Потому и письмо написала... Потом решила, что нельзя по одному случаю, пусть даже такому, судить обо всех селянах. Вспомнила, как рядовые колхозники в «Маяке» возмущались, видя мои мытарства, старались, как могли, подбодрить. Больше они ничем не могли помочь... Знаете, обидно и другое. Я этого в письме вообще не коснулась. Успела там услышать и такие разговоры: эти, мол, горожанки, которые без мужей, приезжают чужих отбивать. Зачем же так — обо всех подряд?

— У селян, Галина Николаевна, языки откровеннее, не надо думать, что непременно — со зла... Выходит, не навсегда?

— Подыскиваю новое место. Детям моим нужен деревенский воздух, здоровая пища. А я никакой работы не боюсь.

В. ВЕРЮТИН.

МАСТЕРА

В отделочном управлении треста «Томскжилстрой» есть мастера, которыми гордится весь коллектив томских строителей. Это люди, преданные стройке, ветераны труда, наставники молодой рабочей смены. В почетном списке мастеров отделки — заслуженный строитель РСФСР П. Е. Вайсбек, кавалер ордена Ленина Н. Д. Лобажевич, народный депутат СССР М. Н. Лицкевич и, конечно, бригадир штукатуров «Отделстроя» Александра Васильевна Фурсова.

В этом году у Фурсовой трудовой юбилей: тридцать лет работы на стройках Томска. Почти два десятилетия она возглавляет бригаду, которая и сегодня в тройке лучших коллективов «Отделстроя». Нелегко удержаться на такой рабочей высоте среди опытных мастеров своего дела. Но бригада держит свою марку и в темпе, и в качестве. Не раз этот коллектив участвовал в конкурсах мастерства на отделке социальных объектов и выходил в число призеров. В его активе — школы, магазины, объекты здравоохранения, жилые дома. И где бы ни работала бригада, пример для нее — трудолюбивый бригадир Александра Васильевна. Она награждена орденом Трудовой Славы, воспитала двоих детей. Добавим к этому ее постоянство и верность делу.

Хорошо, если бы у каждого строителя была такая же рабочая судьба...

В. ЛЕБЕДЕВ.
Фото **А. Семенова.**

Экономическая экспертиза

Генеральный директор ТПО «Томлеспром» Виктор Николаевич Шутов принял решение отказаться от первого взноса в фонд Томского консорциума «ТОКО», намеревающегося сотрудничать с западными фирмами. Внезапным этот шаг не назовешь. Руководитель самого крупного лесного объединения области уже высказывал в «Красном знамени» мнение о спорных моментах сотрудничества с лесопромышленными фирмами «Доктус» и «Роувин» («Зеленый конец «красного шнура», № 135 от 10 июня 1989 г.). Дело не во вступительных 50 тысячах рублей, не на них свет клином сошелся... А на чем?

Пытаясь разъяснить свою точку зрения, несколько ведущих специалистов «Томлеспрома» представили в редакцию статью, где приводится ряд убедительных выкладок. Лесозаготовители высказываются за временное резервирование северных таежных массивов.

«ТОКО» — «РОУВИН»: СПОРНЫЙ ШАНС

Запасы древесины в нашей области оцениваются в 2,5 миллиарда кубометров, из них более 1,8 миллиарда — спелые и перестойные древостои. Ежегодно в среднем вырубается более 8 миллионов кубометров, в том числе почти 7 миллионов — предприятиями объединения «Томлеспром». Съем древесины производится с площади, достигающей 50 тысяч гектаров. Много это или мало? Только лесозаготовительным предприятиям объединения установлен ежегодный отпуск леса на корню в объеме 14 миллионов кубометров, то есть практически можно прирастить объемы заготовки древесины вдвое. И она неуклонно увеличивается. Положение в связи с этим складывается противоречивое.

Не будем касаться вопросов защиты окружающей среды, экологического равновесия и значимости зеленых насаждений в жизнедеятельности человека. Об этом более полно скажут читатели. Считаем, что сложившиеся объемы вырубки леса в настоящее время оптимальны и дальнейший рост их нежелателен. Практический опыт показывает: результаты оценки запасов древесины, к сожалению, бывают очень завышены. Мы считаем, что спелых и перестойных насаждений в области имеется не более 1 миллиарда кубометров (с учетом вывода из рубки кедровых насаждений). Кстати, не все леса доступны к освоению из-за большой заболоченности.

Ряд южных леспромхозов объединения «Томлеспром» — Аргат-Юльский, Комсомольский, Асиновский, а также северной зоны — Чулымский, Ергайский, Бережаевский в ближайшие годы вынуждены будут сокращать объемы лесозаготовок в собственной сырьевой базе из-за ее истощения. Для обеспечения сырьем мощностей по переработке древесины в Томске, Асине, Могочине, Тогуре тяжесть объема лесозаготовок будет перемещаться именно в Александровский район — единственный регион области, где еще остались цельные таежные массивы. Но именно на этой базе предполагается развернуть советско - западногерманское предприятие «ТОКО» — «РОУВИН». То есть, «оказав нам помощь в освоении севера области» сегодня, западные фирмы лишат нас завтра сырьевых ресурсов для собственной переработки.

Второй вопрос — техническая сторона дела. Леспромхозы объединения без посторонней помощи, и тем более — иностранных фирм, способны увеличить объемы заготовки древесины на 20—25 процентов. Ведь лес-то «рубим» мы сегодня не топором, а валочно-пакетирующими машинами. И повышение коэффициентов сменности, использования, технической готовности даст прибавку — требуемый один миллион кубометров. Но нужно ли это? Узким местом была и остается вывозка древесины с лесосек и дальнейшая ее транспортировка потребителям как водным, так и железнодорожным транспортом (навигация этого года — яркий пример сказанному). Хотели бы напомнить, что в осенне - зимний период на лесозаготовительных предприятиях ежегодно работает около 150 автомобилей из объединения «Томскавтотранс» и других ведомств, которые доставляют на нижние склады более 600 тысяч кубометров древесины. Что касается автомобильной бетонной дороги Александровское — Пионерный, вдоль которой, по словам генерального директора «ТОКО» Е. М. Панкратова, «большие лесные массивы», то она (как показывает опыт работы транспортного комплекса вахтового участка Александровский Томского ЛПК) технически не пригодна к интенсивному движению автопоездов (ширина проезжей части всего 6 метров).

Кроме того, существует ведь только магистраль, а требуется развитая дорожная сеть (лесовозные ветки, «усы») для освоения лесных массивов. Но самый сложный вопрос — отсутствие зимних плотбищ для сплотки древесины, сплавных рейдов, плавучих кранов большой грузоподъемности как для погрузки, так и для выгрузки древесины. Для перевалки двух миллионов кубометров древесины в Томске потребуется создать мощности, в два раза превышающие те, что имеются на местном лесокомбинате. За это придется браться, как мы поняли, советской стороне. Выходит, что шесть комплектов лесозаготовительных машин, поставляемых инофирмами, будут каплей в море материальных затрат. Словом, нам предстоит «вбить» десятки миллионов рублей, чтобы продать круглое бревно и получить несколько миллионов инвалютных рублей. Такой вариант: создадим мощности, лет 10—15 будем переваливать лес. А когда север истощится, что делать с сооружениями? С затратами? Наши партнеры заинтересованы правдами и неправдами «выкачивать» лес, мы же хотим хозяйствовать рационально, осваивать ресурсы постепенно.

Не радуют и соображения о чисто экономической стороне дела. Заготовка и вывозка каждого кубометра древесины (в круглом виде) в среднем по объединению приносит убыток в сумме более 2 рублей.

Себестоимость заготовки и вывозки кубометра на вахте Александровская достигает 30 рублей, что почти в два раза больше, чем заготовка его в закрепленной базе. А «осваивать север области» инофирмы намерены именно вахтовым методом.

В заключение предлагаем один из возможных вариантов сотрудничества с инофирмами — глубокую переработку древесины. Ведь на предприятиях объединения образуется более 1 миллиона кубометров спила, кусковых отходов, низкотоварной древесины, которая в лучшем случае используется в качестве топлива. В среднем по объединению с каждого кубометра вывезенной древесины мы получаем немногим более 40 рублей товарной продукции, а в Ивано-Франковской области — в 3 раза больше, Швеции, Канаде, ГДР — до 5 раз больше. Поэтому задача состоит в том, чтобы не увеличивать объемы лесозаготовок, а полностью перерабатывать то, что мы заготавливаем. Поскольку нам это пока не по плечу — пусть подключаются бизнесмены.

Думаем, что на взаимоприемлемых началах можно совместно произвести модернизацию Асиновского ЛПК, техническое перевооружение Томского завода ДСП, построить лесопильные цехи по распилу лиственной древесины, создать мощности по выпуску паркета в Тогуре и Асине, построить заводы ДСП в Белом Яре, Могочине.

Мы за разумное, экономически выгодное сотрудничество, а не превращение нашей областной территории в чей-либо сырьевой придаток.

П. МАЛАЩУК, заместитель генерального директора ТПО «Томлеспром»;
Д. ГОЛЬДИН, начальник отдела лесопользования и лесовосстановления;
Р. ПАЛКОВ, начальник производственного отдела по лесозаготовкам.

НАШ КОММЕНТАРИЙ: Точкой зрения специалистов-лесопромышленников редакция отнюдь не ставит точку на дискуссии о целесообразности «ТОКО». Дополнительная информация, представленная редакции дирекцией консорциума, позволяет убедиться, что цели его гораздо шире, чем это представляется. Имея 70-процентную долю в совместном предприятии, «ТОКО» намерен создавать базу деревопереработки, утилизации торфа и газа, укреплять стройиндустрию области, осваивать наукоемкую продукцию. Все это — с привлечением зарубежных капиталов и технологии. Существенна и программа развития культурных связей, производства товаров для народа.

Неоднозначность целей кооперативного объединения (именно таким статусом наделен «ТОКО» облисполкомом) диктует и неоднозначность подхода к нему. Думается, свою позицию по поводу создания совместного предприятия открыто выскажут и другие заинтересованные органы, наши читатели. Экономическая экспертиза на страницах газеты позволит ответить на любой вопрос о деятельности консорциума.

Итак, «ТОКО» — «РОУВИН». Ваше мнение?

Экология и технология

Альтернативы нет!

Осталось несколько дней до открытия в Томске региональной ярмарки-конференции по проблемам экологии. Оргкомитет ярмарки трудится в эти дни с особым напряжением. Секретарь оргкомитета старший научный сотрудник Института оптики атмосферы СО АН СССР **Валерий Степанович Козлов** отвечает на вопросы нашего нештатного корреспондента.

— Валерий Степанович, чем вызвана необходимость проведения ярмарки - конференции и почему именно в Томске? Ведь среди будущих участников ярмарки гости из Астрахани, Москвы, Ленинграда, Саратова, Горького и многих других городов. По сути дела это событие приобретает значение республиканского.

— Экология сегодня — это наиострейшая проблема. Томичам не надо обольщаться относительным экологическим благополучием по сравнению с другими городами: ситуация с каждым годом ухудшается стремительно. Нужны новые экологичные производства и технологии.

И ученым это вполне по силам. Томская наука обладает большим потенциалом, у нас немало разработок, готовых к применению. Есть что показать, особенно Новосибирскому научному центру.

— Среди организаторов этого мероприятия партийные и советские органы Томска, природоохранные службы, сами ученые, а вот производственников нет. Откликнутся ли они на экологические предложения ученых?

— Пока пассивны обе стороны, и в этих условиях инициатива должна принадлежать науке. Наука поставлена в условия хозрасчета, ученые должны стать менеджерами и показать свою состоятельность производственникам. Думаю, что укреплению взаимодействия между наукой и производством и послужит наша ярмарка-конференция научно-технических разработок и идей.

— Производственнику нужны конкретные, осязаемые продукты научного творчества, а не только идеи. Что конкретно будет предлагаться на ярмарке-конференции?

— Сложно выделить из всего многообразия какие-то отдельные разработки. На ярмарке будет представлено — в виде рекламных проспектов, устных и стендовых докладов — около 170 предлагаемых к внедрению научно - технических разработок из более чем тридцати академических и отраслевых институтов и вузов страны. По следующим направлениям: ресурсосберегающие малоотходные технологии, новые машины и оборудование, методы и приборы для мониторинга загрязнений, энергетика, очистка и утилизация жидких и газообразных отходов органических веществ, материаловедение, строительство и строительные материалы из отходов, экология сельского хозяйства и продуктов питания. Все эти направления лежат в рамках единого системного подхода к экологическим задачам, поставленным на экологической сессии общего собрания СО АН СССР в апреле этого года.

Автотранспорт — один из основных загрязнителей городской природной среды. Поэтому ученые предлагают автотранспортникам ресурсо- и энергосберегающие присадки к моторным топливам и маслам, технические средства контроля расходования топлива, катализаторы для очистки выхлопных газов. Нефтяникам и руководителям предприятий, использующих нефтепродукты, будут интересны разработки ученых Астрахани и Томска по локализации и очистке от нефтепродуктов водных поверхностей с использованием для этих целей высокоэффективных абсорбентов из дешевых отходов производства; по применению новых эмульсионных композиций для очистки техники от нефтепродуктов. Высокую эффективность и надежность показали разработки Института физики прочности и материаловедения и Республиканского инженерно - технического центра СО АН СССР по созданию новых износостойких сплавов, технологий и аппаратуры, порошковых, композиционных и керамических покрытий для нанесения на изделия различного назначения.

Большой практический интерес представляют разработки ученых СО АН СССР по очистке и утилизации металлов из сточных вод гальванических производств, обеспечивающие возможность замкнутого водного цикла. Для биологического обеззараживания, химической очистки и обезвреживания промышленных, сельскохозяйственных и коммунальных стоков, а также отходящих газов ТЭЦ эффективно используются ускорители Института ядерной физики СО АН. Значительный экономический эффект принесет применение технологий производства дешевых материалов из зольно-шлаковых отходов. Технологии разработаны учеными Томска и Новосибирска.

Продуктивная борьба с загрязнениями воздуха и воды, разработка новых безотходных технологий невозможны без создания высокочувствительных дистанционных и локальных методов и средств оперативного мониторинга загрязнений. Этой цели служит большая серия разработок НТК «Институт оптики атмосферы СО АН». Здесь созданы уникальные лазерные и акустические локаторы, обеспечивающие в автоматизированном режиме оперативные измерения загрязнения атмосферы. Лазерные локаторы используются с успехом в Кемерове, заказаны Красноярском и Нижним Тагилом, но, к сожалению, в этом списке нет Томска. Природоохранным службам и биологам будут интересны разработки по химическому и биолюминесцентному анализам водных сред.

Естественно, что я назвал лишь небольшую часть всех представленных на ярмарке-конференции разработок. От имени оргкомитета я приглашаю руководителей и ведущих специалистов предприятий, работников природоохранных служб принять самое активное участие в ярмарке, использовать ее проведение в целях совершенствования своих производств. Напоминаю, что работа ярмарки - конференции будет проходить в Доме союзов с **10 по 14 июля.** Справки вы можете получить по телефонам 1-86-14 и 1-98-61. Мы ждем вас на ярмарке!

Беседу вел Г. ГОРЧАКОВ.

НЕСЕНТИМЕНТАЛЬНОЕ ПУТЕШЕСТВИЕ ПО МЕЖДУРЕЧЬЮ

ПОРТРЕТ В КАПЛЕ ВОДЫ

Два прочных воспоминания оставило во мне Междуречье.

Одним из немногих детских праздников была летняя поездка к тетке в Дачный городок, как называли тридцать лет назад поселок Тимирязевский. В Шегарке мать сажала меня на автобус, и я проезжал через добрую половину Междуречья. Мелькали хвойные боры и березовые перелески, грозно смотрел с берегов многоводного тогда Пороса зоркальцевский кедрач. Зелень близкого леса ярко отражалась в каплях колодезной воды, поднятой шофером в Чернышевке. Это были места, не захламленные мусором строек. Верхом очарования был Тимирязевский сосновый бор. Выйдя у линии узкоколейки, до вечера бродил по нему, пасся на чернике тут же, рядом с дорогой, сидел под корабельными соснами. Я завидовал людям, которым выпало каждый день видеть эту первозданную прелесть.

Другой эпизод — недавних лет. «Ан-2» курсом с севера перепорхнул через Обь, и внизу раскрылась земля Междуречья. С самолета она еще более впечатляюща. На подлете к Томску, впрочем, все шире разводы смыкающихся полей, все больше свежих следов раскорчевок. Вот выросло целое семейство домов-многоквартирников. Под ухом неожиданно прогудел голос соседа: «Неужели забросаем колодец окурками?».

Междуречье, отраженное в капле воды, — прежде мало кто понимал, что это очень символично. Обь-Томская равнина ценна сегодня в существенной степени — а на мой взгляд, и в главном — тем, что она хранит в своих недрах сотни тысяч кубометров питьевой воды. Такой источник стал жизненно важным для полумиллионного Томска.

На днях задействована третья очередь водозабора. Надежность водоснабжения гораздо возросла. Но бурных оваций строителям не слышно. Отчасти и потому, что расширение водозабора сейчас, может быть, и не основная задача в Междуречье. У специалистов все больше озабоченности по поводу: не потускнела бы подземная капля.

КОМПЕТЕНТНОЕ МНЕНИЕ

Н. А. ЕРМАШОВА, главный гидрогеолог объединения «Томскнефтегазгеология»:

— По мере освоения территории усиливается процесс загрязнения Междуречья химикатами, канализационными стоками, отходами с животноводческих ферм. В массовом порядке вырубаются леса. Образуются локальные участки наиболее вероятного проникновения повышенного количества вредных веществ в водоносные горизонты. Если это произойдет, то гигантский источник будет погублен, как случилось уже с десятком аналогичных в стране. Выход ясен: защищать Междуречье.

Что значит «защищать»? Защита, казалось бы, достаточно мощна. Проектируемый в 70-е годы нефтехимический комбинат так и не «посадили» между двух рек, хотя кусочек для него лакомый... В августе 1981 года облисполком принял решение № 203 «Об охране подземных вод Обь-Томского междуречья от истощения и загрязнения», объявившее Междуреченский клин санитарно-защитной зоной второго пояса со всеми неутешительными последствиями для лесорубов, мелиораторов, аграрников и прочего жадного до природных ресурсов люда: вводились экологические ограничения хозяйственности.

За десяток лет «Красное знамя» не раз возвращалось к теме. Разными были суждения в дюжине крупных публикаций, разными — оценки. Эталонной стала статья «Топор над Междуречьем» (№ 156 от 5 июля 1987 года). Здесь аргументированно утверждалось: 203-е решение «работает» отнюдь не в полную силу. И вот распоряжением облисполкома создается внушительная комиссия по подготовке новой серии предложений в связи с охраной Междуречья. Мне показывали даже соответствующий проект приказа по облагропрому... И эта «волна» канула в буднях, оставив на поверхности, как поплавок, протокольное обещание создать «в ближайшее время (1—1,5 года) комплексный проект мероприятий по Междуречью».

Может быть, в последний момент уважаемая комиссия все-таки засомневалась: надо ли бить в колокола? Решение облисполкома действительно выглядит вполне солидно, да и меры там есть... Чтобы убедиться, как они выполняются, довелось вновь попутешествовать по Междуречью. Куда как несентиментальным оказалось это путешествие...

«...ХУЖЕ ЛЕСПРОМХОЗА!»

На первый маршрут навело письмо нашего читателя Ф. Д. Валитова из Томска, написанное, будто новогоднее пожелание, 31 декабря.

ПИСЬМО «В СЕРДЦАХ»

«В прошлом я летчик. Многое видел из пилотской кабины. Например, гектары поваленной сосны, что гнила потом годами (70 километров от Каргаска на Александровское). Это больно, но это как-то вдалеке.

А вчера я видел рядом не менее варварское отношение к лесу: «рукоделие» лесозаготовителей из Курлека около Березовой речки. Как-то бы сфотографировать свежие огромные кучи брошенных отходов и поваленного леса, навести порядок, употребив власть».

Мы не прорвались к этим кучам по бездорожью. Однако напрямую попросили объясниться специалистов Калтайского мехлесхоза, в чьем ведении более трети всех лесов Междуречья. Заодно условились проверить, соблюдается ли пункт второй 203-го решения, запрещавший с 1 января 1982 года вести рубку леса в санитарно-защитной зоне **«всем организациям и предприятиям независимо от ведомственной принадлежности».**

— На бывшее Березореченское лесничество, где ведет зимой рубки главного пользования лесхоз и выделяем лесосеку Калтайскому лесопункту Томского ЛПК, запрета нет, — уточняет помощник лесничего В. А. Деев. — Да, в прошлом году выделяли здесь участки для разработки ряду кемеровских предприятий и хозяйств, теперь эту практику прекратили. Лишь коллегам, Юргинскому лесхозу, отдали полтысячи кубометров.

— А летом где рубите?

— В 74-м квартале бывшего Тимерчинского лесничества, — показывает на лесоустроительной карте Владимир Александрович. — И вообще... где найдем. В основном, правда, здесь рубки ухода. А лесозаготовители несколько лет ездят сюда: 19-й, 20-й, 21-й, 22-й кварталы — этого же лесничества.

Соображаем: в Березореченских массивах — водораздел. Здесь набухают реки и речушки, сваливающиеся в противоположные стороны, к Оби или Томи. На этой площади, утверждают специалисты, заметно обогащаются и запасы подземных вод.

Сплошных рубок, по-доброму, не должно быть... Но коль уж решением предусмотрено — ничего не попишешь. А почему трогают Тимерчинскую дачу, закрытую облисполкомом для рубок главного пользования? Почему в августе и декабре 1986 года главный лесничий областного управления лесного хозяйства В. К. Карпов и бывший руководитель этого ведомства Н. П. Байдин дают «добро» на сплошную рубку в 92-м, 93-м кварталах запретной территории?

Впоследствии специалисты, управленцы, словно сговорившись, отвечали: «Так ведь это санитарные рубки! И обследование лесопатологи проводили...». А вот любопытный документ.

ИЗ ДЕЛОВОЙ ПЕРЕПИСКИ

«Для работы агрегатных машин в летнее время Томский ЛПК просил в Калтайском мехлесхозе (Тимерчинском лесничестве) кв. 20-й, 21-й, 22-й сплошную санитарную рубку в объеме 27,6 тысячи кубометров по данным лесничества».

Далее напоминание, что Минлесхоз РСФСР рубку разрешил, просьба разделить площадь в 105 гектаров на три года под летнюю сырьевую базу и подпись: заместитель директора Томского ЛПК по лесозаготовкам В. Г. Пропастилов.

Адресовано письмо от 26 января 1987 г. бывшему начальнику управления лесного хозяйства Н. П. Байдину, и становится понятной за-

Электронная библиотека (репозиторий) Томского государственного университета
http://vital.lib.tsu.ru

ПРОГРАММА «ДЕТСТВО» — В ДЕЙСТВИИ

КОНТРАСТЫ

НА СТРОИТЕЛЬСТВЕ И РЕКОНСТРУКЦИИ ДЕТСКИХ ЛЕЧЕБНЫХ УЧРЕЖДЕНИЙ

Проектировщики, изыскатели, строители, представители местных Советов, руководители горздрава и облздрава обсудили на состоявшемся в облисполкоме совещании выполнение мероприятий по укреплению материальной базы детского здравоохранения.

Вел совещание председатель облисполкома А. Е. Высоцкий.

Этому разговору предшествовал объезд строительных объектов в Томске с участием заместителя председателя облисполкома А. П. Габрусенко.

Напомним, областная программа «Детство» включает 16 новых и реконструированных объектов на сумму 17—20 миллионов рублей. В Томске, где потребность в детских лечебных учреждениях удовлетворяется едва наполовину, в стадии строительства, ремонта и реконструкции пять объектов.

В центре города, на Набережной реки Ушайки, детская поликлиника № 1. О ее плачевном состоянии не раз говорилось на страницах газеты. А сейчас лицо главного врача Г. И. Толокольниковой светится нескрываемой радостью: здесь завершается капитальный ремонт. Все расходы оплачивает объединение «Томскнефть».

В городской детской больнице № 2 по ул. Кривой капитальный ремонт здания ведет объединение «Сибгражданстрой». Уже освоено 69 тысяч рублей вместо 60 тысяч по смете. Строители обязуются сдать объект досрочно, не к 1 октября, как намечено, а в августе, к Дню строителя.

— «Томсклавснаб» должен в первую очередь обеспечивать заявки по программе «Детство», — говорит начальник объединения «Сибгражданстрой» Н. А. Сергеев. — В чем-то сэкономить, где-то создать запас. А происходит иначе. Кирпич достается Томскому территориальному управлению строительства, объединениям «Томскнефть», «Томскнефтегазгеология» и другим, а объектам детского здравоохранения — что останется.

Рядом с больницей уже обозначился контур нулевого цикла для пристройки. С ее вводом в 1990 году в больнице станет просторнее.

Полным ходом идут реконструкция и капитальный ремонт пятиэтажного здания, где еще совсем недавно находились воинские казармы. Здесь будет первый в Сибири городской центр восстановительного лечения детей на 350 посещений в смену.

Резкий контраст увиденному — комплекс детской больницы № 1 на территории мединститута по Московскому тракту. Здесь идет реконструкция дома Обнорского, построенного еще в 1812 году. Здание, где разместится отделение на 60 коек, представляет архитектурный памятник республиканского значения. 282 тысячи рублей — такова сметная стоимость реставрационных и общестроительных работ с использованием в отделке мрамора, ракушечника, облицовочной плитки. Срок сдачи объекта — конец года. Но работы ведутся с большим опозданием. Пока здесь освоено лишь 42 тысячи рублей.

Начальник ГРСУ-11 М. М. Мочалов оправдывается: не было железобетона, кирпича, металла. Не вовремя привозили раствор. Сейчас уже можно работать в помещении, но не проведены трубы радиаторов.

На жалобы руководителя было замечено, что при такой организации труда могут разбежаться и остальные.

Безрадостная картина и на строительстве новых корпусов больницы, где должны разместиться хозяйственный и пищевой блоки, терапевтическое отделение на 120 коек, приемно-диагностический покой, который должен быть введен в этом году. Однако уже сейчас реальна угроза срыва. Этому объекту не повезло с самого начала. Нулевой цикл сделали по проекту 15-летней давности. И вдруг главный архитектор института «Томскгражданпроект» Г. В. Скуратов предлагает новое решение — с изменением положения и этажности корпусов. Это прервало бы технологический процесс, и заказчик — укс горисполкома — пошел на компромисс: продолжать строительство и одновременно проводить геологические изыскания. Как объяснил управляющий трестом «Томскжилстрой» Б. А. Грусов, на площадке произошла небольшая задержка в связи с перебазировкой подъемного крана. Отставание, правда, незначительное: не освоено всего 20 тысяч рублей.

По вине проектировщиков срывается график строительства детской инфекционной больницы на 150 мест по ул. И. Черных. Когда намечались сроки выдачи проектно-сметной документации, руководство института «Томскгражданпроект» против них не возражало.

— Эти сроки нереальны. Они не рассчитаны на такой сложный объект, — оправдывается главный архитектор Г. В. Скуратов.

Ввод детской поликлиники на 350 посещений по ул. Профсоюзной намечен на октябрь. Времени достаточно, чтобы справиться с намеченной работой. Уже ведется отделка внутри здания. Но настораживает отношение руководителей объединения «Томлеспром» к этой стройке, затянувшейся на целых три года. Вот и сейчас здесь заняты всего десять человек: пять плиточников и пять мозаичников.

— Конечно, этого мало, но больше и не будет, — говорит начальник СМУ треста «Томлесстрой» Ю. И. Рогожкин. — Люди заняты на строительстве жилого дома и на свинокомплексе. Много проблем со снабжением. Нет баритового песка, гранита для отделки цоколя. Нужны стеновые материалы — туф и ракушечник.

Посетовал Ю. И. Рогожкин и на отсутствие вентиляционного оборудования.

— Но ведь мы дважды выписывали вам это оборудование, и оба раза никто не явился за ним, — вмешался в разговор начальник управления снабжения и сбыта облисполкома В. И. Бурнашов. — Гранита у нас пока нет, но цоколь можно облицевать и фасадной плиткой.

На совещании прозвучала неутешительная информация о других объектах детского здравоохранения в городе и области. Из 17 пунктов мероприятий выполнен лишь один. Открыто детское отделение на 100 коек в областной клинической больнице.

— Дальше так продолжаться не может, — обратился к участникам совещания председатель облисполкома А. Е. Высоцкий. — Программа «Детство» — первейшая забота руководителей облздрава и горздрава. Им надо действовать более решительно. Серьезно недорабатывает укс горисполкома...

Высказана критика и в адрес промышленных предприятий, которые отстранились от проблем детского здравоохранения: ДСК и шпалопропиточного завода, других подразделений объединения «Томлеспром», обещавших свою помощь при строительстве поликлиники на ул. Профсоюзной. В стороне от этой стройки и Ленинский райисполком. Не стали координаторами действий другие районные Советы. До сих пор не реализована инициатива группы томичей, обратившихся в горисполком с призывом организовать субботник, а заработок перечислить на укрепление материальной базы детского здравоохранения. Высказано пожелание передать часть административных зданий под детские лечебные учреждения. Названы конкретные адреса, в частности, объединение «Томскнефтегазгеология». Мог бы потесниться институт «ТомскНИПИнефть», занявший три здания. Вообще для Томска последних лет характерно увлечение строительством и расширением всевозможных контор. В них ли сегодня самая острая нужда?

Снова даны задания. Определены сроки выполнения. Возражений проектировщиков, изыскателей и строителей не последовало. Как они справятся, покажет время. Итоги будут подведены на очередном совещании.

Г. КАЗАНЦЕВА.

В ЛАГЕРЕ — «СТАРИЧКИ»

В этом пионерском лагере много старожилов. Нет, это не бабушки и дедушки преклонного возраста, а мальчишки и девчонки, которых именуют «старичками». Ребята, побывавшие один раз в пионерском лагере «Огонек», непременно возвращаются сюда на отдых.

Например, Витя Жиленко проводит здесь свои каникулы несколько лет подряд: ему очень нравится в «Огоньке». Хорошие условия проживания, калорийное питание — об этом заботится профсоюз строителей. А устройство веселых праздников, конкурсов, концертов зависит от самих ребят и вожатых. Студенты третьего курса ТГПИ проходят в лагере педагогическую практику. Молодые вожатые быстро нашли общий язык с ребятами.

С утра до вечера шумно в «Огоньке». Особенно весело в бассейне. Свой бассейн — это же здорово, тем более что речка неблизко.

Р. СКРИПНИКОВА.
Фото **А. Семенова.**

«Заря» придет по назначению

В общественную приемную областной газеты «Красное знамя» обратились с письмом-жалобой Т. Левина, Н. Суслов, В. Степанов, Л. Павлова и другие по поводу неудовлетворительной работы речного транспорта, обслуживающего линии местного назначения. Жалоба эта была, скорее, не о плохой работе речников вообще, а о неудобном расписании теплоходов «Заря».

Далее речь в письме идет о том, что в бывшей деревне Нагорный Иштан в настоящее время создано более трехсот садовых участков, добрая треть из них принадлежит людям, проживающим в Томске и Белобородове. «На протяжении последних четырех лет, — пишут любители-садоводы, — мы неоднократно обращались в речпорт с жалобой на то, что нас не устраивает график движения теплохода «Заря», который из Томска выходит в 10.30 утра и заходит в Н. Иштан один раз, в 13 часов дня. Летом, как известно, один день год кормит, а мы все благодатное время сидим или на пристани в Томске, Белобородове, или в Н. Иштане. Мы просим, чтобы из города «Заря» отправлялась в 7—8 утра, а из Н. Иштана забирала людей не раньше 17—20 часов».

Каждый год, как только приходит сезон огородов, в редакцию идут письма, а в общественную приемную — люди с просьбой сделать движение теплоходов до Нагорного Иштана и обратно удобным по времени.

До недавнего времени это древнее село «дышало на ладан» и чуть было не исчезло с лица земли, как сотни других. И только благодаря усилиям поссовета, руководителей и тружеников Моряковской РЭБ флота эта деревушка буквально расцвела на глазах и превратилась в прекрасную базу отдыха и — добавим — полезного труда. Сколько детей здесь приучается к труду, набирается сил, здоровья.

Хорошо знаю начальника порта Прокопия Трифоновича Драчева. Знаю как человека слова и дела, ответственного, принципиального. Значит, что-то не стыкуется, не ладится в сложном хозяйстве речников. Возможно, и не проследил за своим указанием. Два года назад по такой же жалобе мне приходилось уже разбираться. Речники заверили тогда и меня, и редакцию, что они в воскресные дни сделают дополнительный вечерний рейс до Нагорного Иштана. В первое же воскресенье «Заря» загрузилась в другом месте, прошла по главному фарватеру, минуя Нагорный Иштан. Многие тогда тоже опоздали в понедельник на работу. В «Красном знамени» появилась моя статья «Заря» по назначению не пришла».

И вот вновь еду на речной вокзал. Начальник пассажирского района Томского речного порта А. И. Бочаров, внимательно выслушав мнение авторов письма, развел руками.

— Что я могу возразить по поводу этой жалобы? Ничего. Правы они. Мы действительно должны работать во имя людей. Обеспечивать постоянный порядок в перевозке пассажиров...

Хватает проблем и у самих речников. Осталось всего шесть теплоходов «Заря». В рейсах постоянно находятся 4—5. Не дали ни одного из обещанных двигателей. График движения теплоходов предельно уплотнен...

В кабинет для «совета» были приглашены старший диспетчер Н. Б. Киселева и начальник речного вокзала Т. И. Гоздан. Добрых полтора часа они бились над изменением графика. Принято такое решение. **Обычный рейс** до Нагорного Иштана остается без изменений, но, начиная с первого воскресенья июля и весь август, до этой пристани будет курсировать «Заря» в вечернее время. Ее выход из Томска в 17.30. Приход в Нагорный Иштан в 19 часов. Но только в воскресенье. На обратном пути — с заходом в Моряковку и Белобородово. Как заверили Бочаров, Гоздан и Киселева, рейс будет выполняться регулярно.

Речники пообещали, что при составлении графика движения теплоходов на новую навигацию обязательно учтут пожелания садоводов Нагорного Иштана.

В. СОМОВ,
член общественной приемной газеты «Красное знамя».

Обсуждаем проект Закона СССР

Как платить налоги

Современный этап коренной перестройки и демократизации нашего общества предъявляет свои требования и к налогообложению населения.

Важно правильно понимать социально-экономическую сущность налоговой системы, ее функционирование как средства распределения и перераспределения национального дохода, выравнивания доходов трудящихся. Следует отметить, что налоги с трудящихся не увеличивают национального дохода (он остается в прежнем объеме), но в его распределении они играют существенную роль. Через налоги финансовая система государства оказывает непосредственное влияние на реализацию принципа социальной справедливости.

Ставки подоходного налога с рабочих и служащих, введенные в 1943 г. (изменения и дополнения были внесены в 1983 г.), практически не менялись — от 0,35 процента с 71 рубля до 8 руб. 20 коп. со 100 руб. плюс 13 процентов с суммы, превышающей 100 рублей. Необходимо отметить, что по мере увеличения месячного заработка от 70 до 94 рублей доля налога в нем возрастает в 22,9 раза, причем и в этом промежутке она увеличивается неравномерно. Если от 71 до 80 рублей доля возрастает в 12,3 раза, то от 80 до 90 — в 1,8 раза. На заработки же свыше 100 рублей прогрессия ставок не применялась, существовала единая ставка — 13 процентов.

Совершенно очевидно, что такая прогрессивность налогообложения трудящихся характерна для периода экстенсивного развития экономики и не «вписывается» в современный экономический механизм страны, т. к. не отвечает основному принципу налоговой системы — социальной справедливости и равенству всех перед государством.

16 апреля в центральной печати для всенародного обсуждения был опубликован проект Закона СССР «Об изменении порядка и размеров налогообложения населения». Двумя днями позже — проекты постановлений Совета Министров СССР по данному вопросу.

Проектами предусмотрены отмена взимания подоходного налога на холостяков, одиноких и малосемейных граждан СССР с заработков до 80 рублей включительно, понижение ставок налогов с заработков граждан от 81 до 100 рублей и увеличение ставок подоходного налога с заработков свыше 700 рублей, при этом ставка налогообложения с суммы, превышающей 1.500 рублей, ограничена 50 процентами.

Например:

Заработок (руб).	Налог (руб. коп.) существующий	по проекту
81	3-75	0-41
85	5-11	2-05
90	6-81	4-10
95	7-60	6-15
100	8-20	8-20
200	21-20	21-20
400	47-20	47-20
700	86-20	86-20
800	99-20	101-20
900	112-20	116-20
1.000	125-20	136-20
1.100	138-20	156-20
1.200	151-20	186-20
1.300	164-20	216-20
1.400	177-20	256-20
1.500	190-20	296-20
1.600	203-20	346-20
2.000	255-20	546-20

Дополнительно вводятся новые размеры подоходного налога с доходов, превышающих 1.200 рублей, литераторов и работников искусств, кроме заработной платы по основному месту работы, а также с сумм авторского вознаграждения за издание, исполнение или иное использование произведений науки, литературы и искусства.

Из приведенных данных видно, что увеличение ставок налогообложения не распространяется на большинство граждан, получающих заработную плату от 100 до 700 рублей (среднемесячная заработная плата рабочих и служащих в Томской области за 1988 год составила 272 рубля).

Кроме того, с 1.01.1990 года предусматривается упорядочение льгот по налогам, с населения, а именно: отменяется льгота по подоходному налогу с заработной платы и других выплат, полученных рабочими, служащими, студентами, учащимися и другими гражданами, направленными на сельскохозяйственные работы, будет облагаться заработная плата освобожденных работников партийных, профсоюзных и комсомольских организаций, находящихся на выборных должностях в колхозах, наравне с другими гражданами будут подлежать обложению доходы граждан, постоянно проживающих в районах Крайнего Севера и местностях, приравненных к этим районам, полученных от занятий индивидуальной трудовой деятельностью, отменен ряд других льгот.

Прослеживается справедливость налоговой системы, как части финансового механизма, актуальность и значение которой в условиях перестройки управления экономикой неизмеримо возрастает. С одной стороны, не снижается заинтересованность трудящихся в повышении производительности труда, с другой — учитывается основной принцип распределения и потребления и другие социально-экономические условия государства.

Хотелось бы знать и общественное мнение о вновь введенных ставках и новом порядке налогообложения.

Н. АКИМОВА,
заместитель начальника областного финансового управления, начальник отдела госдоходов.

кулисная технология подготовки пригородных лесов к вырубке: лесозаготовители «просили», едва ли не по их выбору срочно «заболевают» древостои в определенных кварталах и отдаются затем на свал.

Один из руководителей бывшего упрлесхоза (ныне Томское лесохозяйственное объединение) философски заметил: «Должны же мы обеспечивать людей работой...». Дорабатываться до раззора в лесах защитной зоны? Древостои, пораженные стволовым прибком, по свидетельству лесопатолога А. В. Чемоданова из того же упрлесхоза, не подлежат первоочередной валке. Значит, их есть смысл брать выборочно, давая возможность быстро возобновляться лесу, не нарушая водного баланса территории.

— Я бы запретил разработку делян агрегатной техникой, — решительно утверждает вчерашний главный лесничий Калтайского лесхоза (теперь он вошел в состав лесозаготовительного объединения) В. В. Зеленский. — Рубка в Междуречье должна быть лесовосстановительной, в щадящем режиме, тем более что подбираем здесь последние клочки. Но у предприятий нет своего голоса. Даже в рубках ухода управление планирует нам 70—80 процентов выхода деловой древесины. Значит, не столько об очистке массива вынужден думать лесник, сколько о том, как взять эту самую деловую. Под пиломатериалы, конечно. А что остается делать, раз требуют рубить?

Подобный вопрос на все лады варьировал лесничий Рыбаловского лесничества Томского межхозяйственного лесхоза А. Б. Лосюк. К знакомству с ним привела опять-таки редакционная почта.

ПИСЬМО «В СЕРДЦАХ»

«Уважаемая редакция! Пишет вам бригада рабочих Рыбаловского лесничества... Работу свою считаем преступлением над природой.

Лесхоз — организация, у которой, как говорится, на лбу написано: заниматься охраной и восстановлением леса. Что на деле? Работаем хуже леспромхоза! Варварски. Вопреки всем законам здравого смысла. Слышим одно слово: «план». Лесозаготовки, значит, любой ценой. Рубки ухода проводятся по такой технологии, что после «ухода» весь подрост десяти—двадцати лет уничтожается. В настоящее время ведется заготовка гнилого осинника как раз там, где засел 20—30-летний кедровый и пихтовый подрост. По-хозяйски? Нет... У администрации же позиция устоявшаяся: «на наш век хватит, а там — и трава не расти». Механизм прост. Чье? Государственное. Значит, ничье.

М. ЕМЕЛЬЯНОВ,
А. ЛУКИН,
В. ПАВЛЕНОВ,
А. ГАЛДАЕВ,
В. ТИМОФЕЕВ».

В хмурый начальноапрельский день мы подъехали к Калтаю. Смешанный массив, где межсовхозное лесничество уже ряд лет ведет рубки ухода, начинается за поселком. Свернув с дороги наугад, свежих порубок мы не нашли, зато, поплутав, обнаружили пни от «клочками» (6—8 штук) выхваченной средневозрастной сосны, беспорядочно разбросанные порубочные остатки. Взгляд скользит по широким светло-коричневым окружьям. «Какой это, — подумалось, — уход?! Древесинка была нужна».

В МАЕ, когда почти просохла лесная колея, вновь наведались в эти места. А. Б. Лосюк уверенно вел нас на мартовскую деляну. Осмотрев ее, инспектор областного комитета Госкомприроды Н. Ф. Шилов остался в принципе доволен: выполнено по правилам. Но вот знакомый почерк: среди осин сплошняком выхвачено шесть сосен. Удаляться-то должны как раз лиственные породы! Еще одна спилена хвойная куртинка. И в этом месте разрывается полог леса, что противоречит правилам. А учащенные волока к окончанию 14-гектарной деляны? Ведь, чтобы пробить каждый из них, лесники сводят древостой... Вот отчего-то изгибается волок (узкий тракторный путь в чаще). Смотрим по пням: скривлено, чтобы захватить сосновую «ленточку». Почти всю ее и поглотила прихотливо изогнувшаяся просека.

Отговориться А. Б. Лосюку нашлось чем. «Хозрасчет... Жить надо... На рубки ухода тоже план... Людей толковых раз-два...». Спор понапрасну не обостряли, нашим доводом было беспокойство за судьбу водоносного Междуречья. «Экскурсия» к тому же не завершилась.

Мы продолжили ее в Тахтамышевском бору, в угодьях совхоза «Чернореченский». Двумя неделями раньше, прокладывая маршрут к мелиораторам, в километре от досаафовского аэродрома сквозь частую кисею мелколесья заметили странную пустоту среди стройных, как на подбор, сосен. Теперь нагрянули комиссией. Продрались. Мать честная! Уголь бора отхвачен, тут была площадка для хранения хлыстов. Вспомогательных волоков нет: брали то, что под рукой. Рядом — еще одна тридцатиметровая в диаметре «бусина» пустоты, следом две поменьше. Такое вот «ожерелье». Всего-то на четырехстах метрах, хотя тревлевать можно было хоть за километр.

Рубки ухода это мало напоминает. Скорее, приисковая добыча (такое определение у лесников говорит само за себя), а для отвода глаз — кое-где подчищен бор. Небрежно подчищен... Возвращаясь к машине, слушали на сей счет «задушевную» беседу инспектора Госкомприроды с лесничим. «Вот дерево подсохло, почему не убрали? А это с нарушенным развитием...».

А я размышлял о профессиональной чести. Представление о ней у современного лесника, мягко говоря... хозрасчетное. Он становится хозяином леса для своего топора. Но если бы на пользу всем нам! Обрубая перворазрядный массив в десятке километров от городской черты, рыбаловцы и думать забыли о его экологической ценности. Так же, как многие их северные коллеги, — о ценности кедровников. Минутное благо заслоняет трагизм обезлесивания. И особенно, как твердит молва, заслоняет от межхозяйственных лесхозов, подчиняющихся агропрому. Ведь не дрогнула же рука у бывшего аспиранта Ленинградской лесной академии А. Б. Лосюка, сотворившего прошлым летом такое «ожерелье», сделать лесонарушение под Калтаем. 600 кубометров сосняка по декабрьским морозцам выхвачены сплошной рубкой. Мы стояли среди захломленной сучьями овальной деляны и вопросительно смотрели на Александра Борисовича. 252-й квартал для такой рубки не подходил, и Лосюк ссылался на дополнительную рубку главного пользования, хотя она производится только в случае острой хозяйственной необходимости, которой в данном случае не было. К чести ли такие зигзаги лесничему?

ОФИЦИАЛЬНАЯ СПРАВКА

В 1988 году на площадях Гослесфонда по Междуречью заготовлено 149,6 тысячи кубометров древесины, из них 127,9 тысячи взяты по главному пользованию. Сплошными рубками пройдено 705,9 гектара леса, лесоводственными — 422. В данной зоне действуют два лесопункта Томского ЛПК, заготавливают лес также четыре лесхоза, ряд других ведомств.

В. МАКСИМОВ,
начальник отдела лесного хозяйства Томского ЛТПО (бывшего упрлесхоза).

Прибавьте к этой кубатуре еще 4,1 тысячи, заготовленных Рыбаловским лесничеством «Томскмежхозлеса», пройденные им рубками главного пользования 13,9 гектара, а ухода — 184,3 гектара, и картина... все равно останется неполной. Почти безучетны одиночные лесонарушения, не выбирают порой средства в лесозаготовках кооперативы.

У губинского свертка остановили мы мощный «Кировец» с прицепом, груженным сосняком. Тракторист объяснил, куда «дровишки»: кооперативу при совхозе «Октябрь», а вот откуда — не совсем поняли. Туман вокруг этого развеял главный лесничий Тимирязевского мехлесхоза В. Н. Серю. Он ознакомил редакцию с мартовским актом о незаконной вырубке древостоев на землях, принадлежащих Томскому райисполкому, около деревни Половинка. Согласие на разбой кооперативу дало руководство разместившегося тут подсобного хозяйства «Союзтомскмелиорации»: «мелиораторам нужна была пахотная площадь, а кооператорам — лесок. Без лесобилета сведен хвойник примерно на гектаре угодий. Расщедрились соответственно лесники и на штрафной навар, мелиораторам предъявлен иск почти в пять тысяч рублей. Мораль: деньги перекочуют из кармана в карман — дело наживное, а 195 междуреченских сосен уже не вернешь. Кто гарантирует, что не поднимут завтра топор на их подруг и другие варяги...

Безудержная вырубка древостоев (у специалистов-гидрогеологов давно уже нет уверенности, что они составляют прежние 75 процентов территории), нарушения технологии на делянах — не единственные лесные проблемы Междуречья. Решением облисполкома предполагалось восстановить леса на всех вырубках, но лесники делать это не успевают. Затруднен и общий контроль за водно-воздушным «фильтром», каким считаются леса для города. Они, оказывается, рассредоточены в руках пяти хозяев: Гослесфонда, Госземзапаса (леса райисполкома), «Томскмежхозлеса» (угодья агропрома), сельских Советов и, наконец, различных ведомств, развивающих свои подсобные хозяйства. И каждый владелец «отщипывает» древесину. Не уместнее ли передать леса одному распорядителю, который наладил бы здесь грамотный учет, вел бы только выборочные рубки? Ведь очевидно, например, что лесопункты не способствуют охране подземных вод...

— В Госкомприроде готовятся материалы о создании в Междуречье национального парка, — напомнил в машине инспектор Н. Ф. Шилов.

— Идеальный вариант, — отозвался молчавший было водитель, посвященный во все наши «секреты». И добавил: — ...если сбудется.

Никто из нас не хотел слышать в его голосе иронии.

Н. ЧУКОВ.

(Продолжение следует)

Электронная библиотека (репозиторий) Томского государственного университета
http://vital.lib.tsu.ru

ГОСУДАРСТВЕННЫЙ АКАДЕМИЧЕСКИЙ ОРДЕНА ЛЕНИНА И ОРДЕНА ОКТЯБРЬСКОЙ РЕВОЛЮЦИИ МАЛЫЙ ТЕАТР СССР

Патриарх Малого

Среди многих прославленных актеров Государственного академического Малого театра Союза ССР есть один, которого с полным правом товарищи по работе называют патриархом Малого. Это — народный артист СССР Николай Александрович Анненков. 21 сентября ему, играющему актеру, исполняется девяносто лет. Наш корреспондент встретился с Николаем Александровичем и попросил его ответить на несколько вопросов.

— Прежде всего — простите за банальный вопрос, — как вам удалось сохранить такое завидное творческое долголетие?

— Это, разумеется, не «медицинский», а скорее психологический вопрос. Сам я из деревни, родился в Тамбовской губернии, в семье крестьянина. Когда-то играл в самодеятельности. И вот уже около семидесяти лет — артист Малого театра. Около сорока лет — преподаватель, сейчас — профессор, художественный руководитель школы Малого театра им. Щепкина. Ну а что касается творческого долголетия, то все дело в отношении к жизни. С юных лет я сохранил любовь к жизни, идущую от души жизнерадостность, теплое отношение и любовь к людям — тем самым, кого я столько лет изображаю на сцене. Меня глубоко интересует все, что делается в стране и в мире. Как художник, счастлив, что дожил до этих лет, когда активно обновляется наше общество. Никаких других «секретов долголетия» нет.

— Вы жили на сцене жизнью множества самых разных персонажей. Что на вашем пути артиста запомнилось вам особо, запечатлелось в памяти?

— На сцене Малого театра я сыграл больше двухсот ролей. Даже перечислить трудно. Не будешь же говорить о себе словами из Всемирной театральной энциклопедии, в которую я имел честь попасть! Играл и в советском, и классическом репертуарах. Разумеется, есть любимые авторы — Горький, Островский. Островский — это Жадов, Белогубов, Горький — Черкун, Басов. Основополагающие образы.

— Трудно, но все-таки постарайтесь назвать ваши любимые роли?

— Попробуем найти среди тех, которые более или менее удовлетворяли и я получал известное признание. Назовем Максимова из спектакля по пьесе Б. Лавренева «За тех, кто в море», Лаврова из пьесы Б. Ромашова «Великая сила», Мотылькова — героя известной пьесы В. Гусева «Слава», не так уж давно сыгранного Плакуна из пьесы В. Зорина «Вечный источник». Словом, перечислять можно много... Конечно, запомнился Огнев из пьесы А. Корнейчука «Фронт», адмирал Макаров из инсценировки романа А. Степанова «Порт-Артур», наконец, старый помор из инсценировки «Северных зорь» С. Никитина. Были интересные роли и в кино...

— А что запомнилось вам из образов, созданных на экране?

— По-моему, я единственный, кому довелось сыграть на экране Плеханова в фильме «В начале века», показать трудный характер этого исторического лица, его ошибки, но и масштаб его неординарной личности. Можно вспомнить и Добротворского из картины «Суд чести»...

— Вам всегда везло на «положительные» роли?

— Нет, роль не обязательно должна быть «положительной», чтобы полюбить ее и сыграть. Так бывает у всех, было и у меня. Вот, скажем, Шарабай в пьесе А. Софронова «Деньги», образ изворотливого и по-своему обаятельного дельца и махинатора, который невольно вспомнился в наши дни после раскручивания «рыбных» дел. Положительный он или отрицательный? Или красноречивый адвокат Басов из пьесы М. Горького «Дачники». Или Гаев из «Вишневого сада» А. Чехова... Разные это люди, разное отношение к ним и автора, и зрителей. Но это — живые люди...

— Актерская слава не миновала вас. Вы — трижды лауреат Государственной премии СССР, награждены тремя орденами Ленина и многими другими правительственными наградами. За вашей спиной — семидесятилетний актерский опыт. Что вы стремитесь передать своим ученикам-«щепкинцам»?

— Это достаточно сложный вопрос. Он связан с бедами, которые в годы застоя не миновали и наше театральное искусство. Я говорю об утрате культуры родного русского слова на сцене, об отсутствии умения поддерживать в спектаклях живую связь с партнером, об умении проникать в духовный мир персонажа. Именно об этом приходится говорить с молодежью в школе Малого театра им. Щепкина. Конечно, стараюсь, чтобы были живы традиции, идущие от наших корифеев, помноженные на требования современности.

— За годы руководства и преподавания в школе у вас было много талантливых учеников. Кого вы вспоминаете особенно часто?

— Наверное, лучше всего я связан с теми, кто трудился и трудится вместе со мной, в родном Малом театре. Назову ушедшего Никиту Подгорного, Евгения Буренкова. Ныне здравствующих Виталия Соломина, Ярослава Барышева, Николая Верещенко, Дмитрия Павлова, Юлию Бурыгину, Георгия Оболенского, Тамару Рыжову. А также многих других, работающих в разных театрах Союза. С грустью вспоминаю тех, которые ушли молодыми, например, Олега Даля. В каждом из них осталась не только частица моей актерской сущности, но и частица моего сердца.

Время прощаться: Николаю Александровичу пора готовиться к спектаклю — он играет в чеховском спектакле «Леший». Желаю ему долгих лет здоровья и счастливой творческой деятельности.

Беседовал **Б. БЕРЕЖКОВ.**
Фото **И. Ефимова.**

А дальше — тишина?

ТЕННЕСИ Уильямс на нашей сцене бесконечно популярен. Редкий театр не включил хоть однажды его пьесу в свой репертуар. И все-таки «Ночь игуаны» поставлена у нас впервые, и осуществил эту постановку в Малом театре американский режиссер Теодор Манн. Такое невнимание к «Ночи игуаны», наверное, объяснить можно просто. В других пьесах знаменитого драматурга, по крайней мере, тех, что часто идут на сцене, всегда есть острая интрига, туго затянутый сюжет, та магия действия, которая держит зал в постоянном напряжении. Мир пьес Уильямса — пряный, нередко парадоксальный, со стремительными, часто причудливыми поворотами в человеческих судьбах — необычайно притягателен и для театра, и для зрителей. «Ночь игуаны», на мой взгляд, стоит в этом ряду чуть особняком. Ведь здесь внешне почти ничего не происходит. Вся драма — внутри. Посудите сами: в третьеразрядную гостиницу в пустынном месте Мексики приводит группу туристок главный персонаж пьесы Лоренс Шеннон. Все они хотят вернуться обратно, он — нет. И все. Да, еще появляется вечная путешественница Ханна Джелкс вместе со своим престарелым дедушкой — поэтом Джонатаном Коффином, или просто Нонно. Еще хозяйка гостиницы Мэксин Фолк со своими несбыточными желаниями быть энергичной, деловой, преуспевающей и, возможно, счастливой рядом с любимым, которого сначала надо как-то удержать. Они очень разные, эти люди, сведенные обстоятельствами под крышей захудалой гостиницы. И очень одинаковы, потому что несчастны. И загнаны жизнью в тот крайний тупик, из которого, кажется, уже и выхода нет. Но человек создан так, что до последнего момента надеется, даже когда все предельно ясно.

Слияние мотивов нравственных, философских и религиозных придает спектаклю удивительную объемность и многомерность. Для нас становится ясен драматизм происходящего, хотя тема богоискательства, мучительного возвращения к религии еще достаточно непривычна. Но ведь в ней заложено и то, что стало насущной проблемой нашего времени: крайняя необходимость поиска духовной опоры в Боге ли, в человеке, одиночество, несвобода, облеченная в жесткую зависимость от неправедных законов жизни, обрекают человека, имеющего душу, способного к милосердию и состраданию, на несчастья, на мученические и бесконечные блуждания «в мрачных подземельях» этой самой души. Речь идет об утраченных и утрачиваемых ценностях и собственной борьбе за духовность. За то, чтобы остаться человеком и не потерять безнадежно связи с Небом, с Богом. Ведь бунт Шеннона против Бога в ключевой сцене спектакля, как мне думается, это прежде всего эпплеск земных обид. Он доведен до отчаяния, до безумия уже в буквальном смысле этого слова. А Бог жив в его душе, правда, не тот, «старый маразматик», жестоко взирающий на созданный им же самим мир с максимумом пороков и минимумом добродетелей, а Бог — как светлое начало, справедливый и милосердный, могущий «отпустить на свободу». Впрочем, может быть, это люди трансформировали образ Бога в своем сознании и по своему подобию? Может быть, такой Бог им удобен и нужен? Он им просто понятнее.

Сотвори же, Боже, чудо, ведь все в твоих руках!

Акт милосердия совершит в спектакле лишь Шеннон, перерубив веревки, связывающие игуану — плененную мексиканцами накануне вечером ящерицу. Ночь игуаны, ночь несвободы... Утро не принесет облегчения. Все останется так, как было. Страдание — это вечный крест. Никто больше и никого «не отпустит на свободу». Останется с Мэксин Шеннон, может быть, еще раз проявив милосердие, а может быть, просто ощутив свою собственную и остальных обреченность, когда ни будущего, ни прошлого. Он много страдал, он хотел вернуться в лоно церкви, снова хоть в чем-то обрести опору... В Боге? В Ханне? Прощают же не страдающих, а покаявшихся. Но в чем каяться Шеннону? В том, что у него слишком доброе сердце, что он не приемлет лжи и ханжества, что он хочет быть свободным? Вот такие непростые, мучительные вопросы ставит спектакль, вовлекая и нас в нелегкие раздумья.

Наверное, кого-то этот финал, далекий от благостности, не устроит, покажется слишком безысходным. Но мы так долго исповедовали безудержный оптимизм, что не грех посмотреть на жизнь и с этой малопривлекательной, но зато реальной стороны. Драматург ведь просто обостряет те проблемы, с которыми многим из нас приходится сталкиваться чуть ли не повседневно.

Этот спектакль надо не только смотреть, но и почувствовать. Поставлен он Теодором Манном в русле психологического реализма, и американский режиссер еще раз убедительно подтверждает, что, несмотря на обилие новаций, и сегодня это все-таки самое высокое проявление сценического искусства, сложное, многозначное, вечно живое и вечно радующее зрителя. Правда, контакт сцены и зала, возникающий в первое мгновение, затем несколько теряется. Неторопливость действия, даже в какой-то момент вялость, тягостная неопределенность несколько изматывают, отторгают внимание. Но потом оказывается, что это лишь помогает эмоциональному, логическому восприятию тех выводов, к которым подводит спектакль. И обратная связь уже безусловна — зал внимает не только слову, но и каждому шороху, звенящей тишине пауз... Правда, этот перелом происходит во втором действии, невероятно напряженном по мысли и по чувству.

В «Ночи игуаны» нет столь модной сегодня знаковости и метафоричности, когда зрителя буквально заставляют разгадывать сложные сценические ребусы, впрочем, нередко ложно многозначительные. Здесь все ясно, но в этой простоте — высшая сложность, когда надо думать о жизни, ее смысле, а не о технологических загадках модной режиссуры. Такую задачу постановщик ставит перед собой и перед нами. И это ему вполне удается.

Одна мизансцена безостановочно перетекает в другую. Все разработано тонко и точно, продумано (при кажущейся полной свободе актеров) каждое передвижение по сцене, смыслом наполнен каждый жест. Мы отвыкли от такого подробного проживания, хотя нередко испытываем по нему ностальгию, жалея, что так редко случаются подобные встречи. В самом деле, когда еще приедет в Томск Малый театр, где, слава богу, живы пока традиции русского психологического театра, где искусство не подменяется фокусами и обилием эффектов, прикрывающих подчас пустоту и элементарный непрофессионализм. И еще думаешь о том, что нужны всякие театры, самых разных направлений и пристрастий. Но чтобы при этом был Малый театр, такой, каким его горячо любят зрители.

Но вернемся к спектаклю. Все исполнители в нем работают в едином стиле, выявляя непростую философскую концепцию. Как всегда, приятна была встреча с заслуженным артистом РСФСР В. Соломиным. Исполнитель дает весьма сложный, многоцветный рисунок роли. «Я не так перед другими грешен, как другие — передо мной» — этими шекспировскими словами можно определить суть жизни его героя. Жестоко учит она Шеннона прагматизму, да так ничему и не научает. Шеннон имеет душу, и в этом его драма. Хорошо тем, кто силен и беспринципен. Легкий в движениях, ироничный, с такой улыбкой и взглядом насмешливых глаз, что не поддаться его обаянию невозможно (что и говорить, шарм В. Соломина просто уникален), Шеннон нас покоряет. Но что делать, таких, как он, и бьет жизнь: не бросай ей вызов, покорись.

Тонко и последовательно ведет свою роль Л. Титова. Ее Ханна даже в самых унизительных ситуациях не теряет сдержанности и чувства собственного достоинства. Она уже перестала надеяться на перемены к лучшему. Только на короткий миг вспыхнет огонь в ее глазах, когда ее потянет неудержимо к родственной душе — Шеннону. Тогда предстанет перед нами натура сильная, страстная, готовая любить беззаветно. Но это только миг. Как жаль...

Активна и внешне целеустремленна Мэксин (артистка С. Аманова). Кажется, неукротимый поток ее энергии способен все снести на пути. Но это только внешняя часть поведения. Она тоже надорвавшийся человек, глубоко несчастный. В любви к Шеннону, даже к его безумию — последняя зацепка в ее жизни. Помочь не ему, а скорее себе.

Внутри спектакля идет постоянная смена настроения: то мягкая лиричность, то щемящая грусть, то озорное веселье, но все это подано через призму безысходности, трагического тупика. Все время давит атмосфера душной тревоги, жаркий тропический день и ночь, не дающая облегчения, почти осязаемо передают в зал это ощущение. В какой-то момент мир становится зыбким, словно потусторонним, нереальным и угрожающим. Трудно сказать, какими средствами достигает это постановщик, но главное — это сделано, и это помогает восприятию спектакля. Во многом это, конечно, заложено, и в сценографии спектакля (жаль, что о ее истинном воздействии можно лишь догадываться: на сцене «Авангарда» она проигрывает, нет Неба, например), на первый взгляд, непритязательной, но емкой и символичной (художник Зак Браун, США), и в музыкальном оформлении (Патриция Брукс, США).

...В финале — жесткое подведение итогов. Тоска по человечности, пониманию, испытываемая на протяжении всего действия, оборачивается для героев горьким ликом очередного разочарования, опустошения. Что — дальше? Тишина?

«Блаженны чистые сердцем, ибо они Бога узрят». Так ли это? Хотелось бы верить...

Н. МАСКИНА.

НА СНИМКАХ: исполнитель главной роли В. Соломин. Фото Е. Лисицына.

Телевидение

СУББОТА, 8 июля

ПЕРВАЯ ПРОГРАММА МОСКВА

6.30 — «120 минут». 8.30 — Мультфильмы. 8.55 — «Домашняя академия». 9.25 — «Времена года. Июль». 10.25 — К национальному празднику Марокко. 10.55 — «Сегодня в мире». 11.10 — «Фильм — детям». «Железная принцесса». 12.15 — Час научно-популярного кино. 13.15 — Мультфильм. 13.35 — «В дебрях, где реки бегут». Художественный фильм. 15.00 — «Родительский день — суббота». 16.30 — «В странах социализма». 17.00 — «Народное творчество». 17.35 — «Смерть и бессмертие Хамзы». Документальный фильм. 17.55 — «15 минут из жизни женщины». 18.10 — «Планета». Международная программа. 19.10 — Творческий вечер композитора С. Туликова. 21.00 — «Время». 21.35 — Дневник XIII Всемирного фестиваля молодежи и студентов в Пхеньяне. 23.35 — Мультфильм для взрослых.

ВТОРАЯ ПРОГРАММА МОСКВА

8.00 — Утренняя гимнастика. 8.20 — «Сельский час». 9.20 — «Дворец в ауле». Передача из Пятигорска. 9.40 — «Два долгих гудка в тумане». Художественный фильм с субтитрами. 11.00 — Научно-техническая мысль. 11.15 — Мультфильмы. **11.50 — «Как нарисовать птицу». Передача из Томска.** 12.30 — «Недолгая дружба». Художественный фильм (ГДР, 1980 г.). 13.40 — Играет В. Репин (скрипка). 14.50 — «Ограбление по...». Мультфильм. 15.10 — «Азнавур об Азнавуре». Передача из Еревана. 16.05 — Новости. 16.15 — «Из фондов ЦТ». «Безымянная звезда». Художественный телефильм. 1-я и 2-я серии. 18.25 — Теннис. Уимблдонский турнир. 19.45 — «Спокойной ночи, малыши!» 20.00 — На сессии Верховного Совета СССР. 21.00 — «Время». 21.35 — В. Гюго. «Вознаграждение — 1.000 франков». Телевизионный спектакль. Часть 1-я. 22.45 — Новости. 22.55 — «Вознаграждение — 1.000 франков». Часть 2-я. 23.45 — Теннис. Уимблдонский турнир.

Зам. редактора **Ю. И. ГРИШАЕВ.**

Театр

ДРАМЫ

Гастроли Государственного академического ордена Ленина и ордена Октябрьской Революции Малого театра СССР. 9 июля в помещении театра драмы — **«Не все коту масленица»** — 12, **«Царь Федор Иоаннович»** — 19-30; в помещении ДКиТ «Авангард» — **«Красавец-мужчина»** — 12. **«Ночь игуаны»** — 19-30.

Кино

В КИНОТЕАТРАХ:

«РОДИНА»

9. июля. **«Шарло» в Испании»** — 9. 21. **«Досье человека в «мерседесе»** (две серии) — 13-30, 16, 18-30. Мультсборник **«Про кота Васю и охотничью котовасию»** — 11.

имени М. ГОРЬКОГО

9 июля. **«Одиночка»** — 9, 10-50, 12-40, 14-30, 16-20, 18-10, 20. **«Туристы забавляются»** — 9, 10-50, 12-40, 14-30, 16-20, 18-10, 20, 21-50. **«Владимир Высоцкий — киноактер. Штрихи к портрету»** — 12, 13-30, 15, 19-30, 21.

«ОКТЯБРЬ»

9 июля. **«Крокодил Данди-II»** (две серии) — 8-40, 11-10, 13-40, 16-10, 18-40, 21-10. **«Туристы забавляются»** — 9, 10-50, 12-40, 14-30, 16-20, 18-10, 20, 21-50.

«ПИОНЕР»

9 июля. **«Турбаза «Волчья»** — 9, 11, 16-40. Мультфильм **«Ловушка для кошек»** — 13, 14-50. **«Роковая ошибка»** — 18-40. **«Легенда о Нарайяме»** (две серии) — 21-30.

имени И. ЧЕРНЫХ

9 июля. **«Крокодил Данди-II»** (две серии) — 9, 13-30, 16, 18-30, 21. **«Приключения Спаса и Нели»** — 11-30.

«СИБИРЯК»

9 июля. **«Меняю собаку на паровоз»** — 9-20, 11. **«Мужчина и женщина»** — 13, 15, 17, 19, 21.

ВИДЕОТЕКА

(ул. Красноармейская, 135)

9 июля. Мультфильм **«Остров сокровищ»** — 10-20, 12, 14. **«Вонны и покой»** — 16, 18, 20.

КОНЦЕРТНЫЙ ЗАЛ УНИВЕРСИТЕТА

8 июля. **«Штаны»** — 18, 20.

ДОМ КУЛЬТУРЫ ГПЗ-5

8 июля. **«ЧП районного масштаба»** — 13, 18, 20, 22.

Томский инженерно-строительный институт ОБЪЯВЛЯЕТ КОНКУРС на замещение вакантных должностей:

заведующих кафедрами — английского языка, химии;

профессора кафедры технологии строительного производства;

доцентов кафедр — истории КПСС, охраны труда и окружающей среды, экономики строительства, строительных материалов, немецкого языка, архитектурного проектирования, подъемно-транспортных машин и деталей машин, гидромашин и гидропривода, прикладной математики, технологии строительного производства, строительной механики инженерной геологии, оснований и фундаментов архитектуры, химии, экономики промышленности, строительных и дорожных машин и оборудования, автомобилей, автомобильного транспорта, электротехники, политэкономии;

старших преподавателей кафедр — прикладной математики, немецкого языка, охраны труда и окружающей среды, гидромашин и гидропривода, английского языка, технологии строительного производства, архитектурного проектирования, рисунка, живописи и скульптуры, архитектуры, графики, строительных материалов, экономики строительства, высшей математики, физвоспитания, политэкономии, философии;

ассистентов и преподавателей кафедр — немецкого языка, подъемно-транспортных машин, гидромашин и гидропривода, английского языка, прикладной математики, охраны труда и окружающей среды, технологии строительного производства, рисунка, живописи и скульптуры, архитектуры, графики, экономики строительства, высшей математики, строительных и дорожных машин и оборудования, философии, научного коммунизма, политэкономии, архитектурного проектирования.

Срок конкурса — месяц со дня опубликования объявления в газете.

Документы подавать по адресу: 634003, Томск, Соляная пл. 2, ТИСИ.

ВНИМАНИЕ: КОНКУРС!

Производственно-технический комбинат бытового обслуживания населения ОБЪЯВЛЯЕТ КОНКУРС на замещение должности начальника СМУ.

Требования к кандидату: высшее образоваие (инженер-строитель). Объем строительно-монтажных работ — 1 млн. руб. Оклад — 260 руб.

Срок конкурса — одна неделя со дня опубликования объявления в газете.

Адрес для подачи заявлений: г. Томск, ул. Д. Ключевская, 15, ПТК, отдел кадров. Телефоны 2-32-39, 2-12-19, 2-14-64.

Ремонтно-строительный трест № 6 ОБЪЯВЛЯЕТ КОНКУРС на замещение вакантной должности **начальника томского ремонтно-строительного управления № 41.** Управление ведет строительство и капитальный ремонт объектов заводов и производственных объединений Министерства электротехнической промышленности. Заработная плата начальника управления — 350—400 рублей. Благоустроенной квартирой обеспечивается в течение года.

Срок подачи заявления — 15 дней со дня опубликования объявления в газете.

Заявление и другие документы на конкурс направлять по адресу: 634048, Томск, пр. Фрунзе, 105/1, РСТ-6. Телефоны для справок 1-41-69, 1-48-59, 1-38-14.

ЭКОЛОГИЯ: ОБЗОР ЗА НЕДЕЛЮ

Государственный комитет по охране природы сообщает:

Госинспектора провели комплексную проверку ПО «Томсководоканал» и ПОЖКХ г. Томска. Она показала, что не разработан комплексный план мероприятий по предотвращению и сокращению выбросов в атмосферу загрязняющих веществ передвижными и стационарными источниками загрязнения атмосферы. Не проведена инвентаризация выбросов вредных веществ в атмосферу и параметры их источников. Выявлены периоды, когда все сточные воды г. Томска сбрасывались без очистки в реки Ушайку, Усть-Киргизку, Томь. Составленный по результатам проверки акт начальник ПО «Томсководоканал» М. Г. Рутман подписать отказался. Областной комитет по охране природы предъявил объединению иск на возмещение ущерба в размере 650.000 рублей.

Проведена проверка УМС-8 «Каздорстрой» (пос. Новый Васюган Каргасокского района). Установлено, что в трех емкостях на берегу реки Васюган находится нефть. На площади 10Х4 почва обильно замазучена. На автозаправочной станции разлито 0,2 т дизельного масла, 0,15 т солярки. Пилорама захламлена отходами от лесопиления. На начальника участка И. В. Логинова оформлен протокол.

По данным областного центра по гидрометеорологии, с 30 июня по 6 июля общий уровень загрязнения воздуха в Томске был пониженным, 30-го днем уровень загрязненности пылью — повышенным. Отмечалось эпизодическое повышение концентрации вредных примесей. В Советском районе 3-го утром пыли — 1,8 ПДК, вечером двуокиси азота — 2,2 ПДК, 6-го утром окиси углерода — 1,8 ПДК. В Ленинском районе 30-го днем окиси углерода — 1,2 ПДК, 1-го утром пыли — 1,6 ПДК, 3-го утром сажи — 1,1 ПДК, вечером аммиака 1,9 ПДК, 4-го днем аммиака 1,3 ПДК.

Как уже сообщалось, областной комитет по охране природы предъявил иск Белоярскому леспромхозу о возмещении ущерба природе (загрязнением рыбохозяйственного водоема реки Кеть неочищенными стоками) на сумму 16.830 рублей. Леспромхоз добровольно не возместил ущерб. 6 июля госарбитраж при облисполкоме рассмотрел и полностью удовлетворил этот иск, дополнительно взяв с хозяйства и госпошлину.

«ЭКОЛОГИЯ-89»

Сегодня руководители предприятий промышленности, транспорта, коммунальных служб озабочены решением различных экологических проблем. Решить многие из существующих проблем должна региональная ярмарка-конференция научно-технических разработок идей «Экология-89», которая начинает свою работу 10 июля, в 9.30, в конференц-зале Дома союзов.

Организаторами ее являются Томский научный центр СО АН СССР, областной и городской комитеты по охране природы, городской комитет КПСС, Томский горисполком Совета народных депутатов, научный совет СО АН СССР по проблемам окружающей среды.

Основная цель ярмарки-конференции — установление деловых контактов между представителями производства и науки, направленных на ускоренное внедрение в народное хозяйство передовых трудо-, ресурсо- и энергосберегающих технологий, обеспечивающих повышение производительности труда и улучшение экологической обстановки на предприятиях.

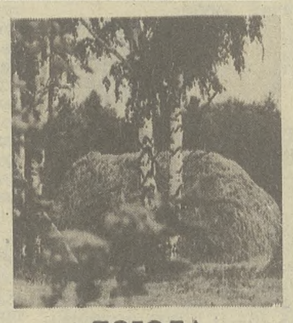

ПОГОДА

Сегодня — переменная облачность, местами дожди, грозы, ветер юго-восточный, 7—12 метров в секунду, температура 25—30, по востоку 20—25, в Томске без осадков, 25—27 градусов тепла.

9—12 июля — переменная облачность, местами небольшие дожди, грозы, ветер юго-восточный, 7—12 метров в секунду, температура ночью 12—17, местами до 22, днем 28—30 градусов тепла.

УВАЖАЕМЫЕ ПОКУПАТЕЛИ!

С 8 июля по 8 августа проводится городская ярмарка по расширенной продаже строительных и хозяйственных товаров для населения по адресу: ул. Сакко, 2, стадион спорткомплекса «Юность». Время работы ярмарки: в рабочие дни — с 11 до 20 часов, в субботу и воскресенье — с 9 до 18 часов, обеденный перерыв — с 14 до 15 часов.

Коллектив научно-исследовательского института ядерной физики при Томском политехническом институте выражает глубокое соболезнование сотруднице института Т. Г. Ташкун в связи со смертью отца

ПЕЧКУРОВА Георгия Алексеевича.

Партийный комитет, объединенный комитет профсоюза Томского научного центра СО АН СССР выражают глубокое соболезнование заведующей кабинетом политического просвещения Л. Ю. Корчагиной в связи со смертью матери

АФОНИНОЙ Галины Федоровны.

Администрация, общественные организации, коллектив медицинского вытрезвителя Ленинского РОВД выражает глубокое соболезнование сотруднику С. Ю. Афонину по поводу смерти матери

АФОНИНОЙ Галины Федоровны.

Коллектив управления магистральных нефтепроводов Центральной Сибири выражает глубокое соболезнование Н. Г. Попову по поводу смерти жены

ПОПОВОЙ Надежды Петровны.

НАШ АДРЕС И ТЕЛЕФОНЫ
634050, ТОМСК, ГСП, пр. ФРУНЗЕ, 103/1

Приемная редактора — 1-44-35
Заместители редактора — 1-06-52, 1-37-05
Ответственный секретарь — 1-32-34
Секретариат — 1-46-20
Отдел партийной жизни — 1-28-68, 1-28-42
Отдел пропаганды — 1-06-31,
Отдел промышленности — 1-46-66, 1-27-68
Отдел нефтегеологии и строительства — 1-36-44
Агропромышленный отдел — 1-43-75, 1-44-60.
Отдел науки и учебных заведений — 1-33-58, 1-48-85
Отдел информации и культуры — 1-45-81, 1-43-32, 1-26-80, 1-48-85.
Отдел советского строительства и быта — 1-36-58.
Отдел писем — 1-38-65, 1-06-60, 1-38-87
Отдел фотоиллюстраций — 1-16-16
Собственный корреспондент в Колпашеве — 36-55
Собственный корреспондент в Стрежевом — 3-23-31
Общественная приемная — 1-36-66.
Отдел объявлений — 1-06-62
Бухгалтер по гонорару — 1-42-38
Касса — 1-47-91
Областная журналистская организация — 1-28-90

Индекс 54200
Типография издательства «Красное знамя» 634050, г. Томск, ГСП, пр. Фрунзе, 103/1
Газета печатается офсетным способом
Выходит 300 раз в году.
К305499. Заказ № 157.
Тираж 188.000
1 2 3 4