Электронная библиотека (репозиторий) Томского государственного университета
http://vital.lib.tsu.ru

НАУЧНАЯ БИБЛИОТЕКА ТГУ

Пролетарии всех стран, соединяйтесь!

КРАСНОЕ ЗНАМЯ

ГАЗЕТА ОСНОВАНА 1 ИЮНЯ 1917 ГОДА

ОРГАН ТОМСКОГО ОБЛАСТНОГО КОМИТЕТА КПСС И ОБЛАСТНОГО СОВЕТА НАРОДНЫХ ДЕПУТАТОВ

СУББОТА, 15 ИЮЛЯ 1989 ГОДА • № 163 (20683) • Цена 3 коп.

Выступление М. С. ГОРБАЧЕВА перед участниками пленума Ленинградского обкома КПСС

Товарищи! Я удовлетворен тем, как работал пленум, партийный актив, определяясь на этом ответственном этапе развития ситуации в партийной организации области и в городе Ленинграде и решая вопрос о новом первом секретаре областного комитета партии.

Хорошо, что этот вопрос решался нами вместе. Центральный Комитет партии считает, что так и должно быть, тем более в отношениях ЦК с Ленинградской партийной организацией — крупнейшей, опытнейшей, закаленной, располагающей огромным потенциалом. Без ее активного участия я не мыслю успешной деятельности КПСС вообще и, конечно, на нынешнем поворотном, судьбоносном отрезке развития нашего общества.

Мы все кровно заинтересованы в том, чтобы ленинградцы вместе со своей партийной организацией преодолели возникшие трудности. Путь к этому лежит через повышение активности партийных организаций и всех коммунистов, укрепление их связи с трудящимися. Все необходимое для этого у вас есть.

Основная цель моего приезда сюда вам ясна. В мои планы входило также выполнить обещание — встретиться с ижорцами. Знакомство с этим коллективом, беседы в неформальной, открытой обстановке дали возможность еще раз почувствовать масштабы и характер изменений в нашей экономической, социальной жизни, пульс настроений в рабочем классе.

Мне передалась озабоченность ижорцев за судьбу перестройки и за то, как идут дела в таком важном политическом, экономическом, научном и культурном центре, как Ленинград и Ленинградская область.

Под впечатлением бесед с рабочими и под воздействием обмена мнениями на состоявшейся вчера в обкоме встрече с секретарями районных, городских комитетов партии у меня возникла потребность хотя бы в тезисном порядке высказаться здесь по некоторым актуальным вопросам.

Партия и страна переживают сейчас один из сложных, может быть, самых сложных периодов своей истории. Развернувшаяся по инициативе КПСС революционная перестройка общественной жизни проникает ныне в глубокие пласты общества, затрагивает интересы всех групп населения. И в этом особенность переживаемого момента. Мы это предвидели.

Политика перестройки — это та политика, которая отвечает реальной ситуации, сложившейся в нашем обществе, отвечает интересам людей. В ее развитии теперь наступил второй и самый главный этап — это воплощение разработанной нами концепции в практику. Позади многие дискуссии и митинги относительно перестройки, относительно того, какой мы ее представляем. Это было необходимо. Это разбудило общество, мысль пришла в движение. И оказывается, у каждого нашлось, что сказать на этот счет.

Соприкосновение концепции перестройки с жизнью действительно задевает каждого, охватывает все: экономику, политику, социальную и духовную сферы. Оно воздействует на трудовые коллективы, охватывает Советы, партию, органы управления, армию, административные органы, науку, культуру, сферу межнациональных отношений.

В такой огромной стране, как наша, масштаб перестроечных работ грандиозен. Мы решили не ограничиваться какой-то косметикой, поверхностной работой, а встали на путь глубоких революционных преобразований нашего общества. Все мы видим, что перестройка сопровождается трудностями, противоречивыми явлениями, столкновением интересов. И это понятно. Мы уходим от старых методов управления страной и обществом, от укоренившихся стереотипов мышления и действий. Мы уходим от командно-административных методов, диктата, смешения и дублирования функций государственных, хозяйственных, советских, общественных органов. Мы уходим от отчуждения человека от собственности, от власти, культуры. Во имя этих целей была совершена Октябрьская революция.

Сегодня, преодолевая допущенные в прошлом деформации, мы стремимся возродить подлинные ценности социализма, связанные с возвышением человека, гуманизацией, демократизацией общественных отношений, всех сфер жизни общества, с повышением социальной защищенности и справедливости в обществе. А это, товарищи, связано с тем, что надо решительно, если говорить о последнем, преодолевать уравнительные привычки и иждивенческую психологию.

Глубоко убежден, если мы не преодолеем уравнительной тенденции, то поставленных целей не достигнем. Корни уравниловки, товарищи, уходят в прошлое. Мы давно уже с вами приучены к тому, чтобы распределять, уравнивать. И это бьет по производству, производительности труда. Значит, и по качеству жизни. Если не преодолеем уравнительные тенденции, глубоко укоренившуюся в нашем обществе уравниловку, — подлинная, желаемая перестройка не произойдет. Об этом надо прямо говорить.

Конечно, необходим определенный уровень социальной защищенности человека. Но дальше, выше этого уровня во всем объеме должен действовать принцип: от каждого по способности — каждому по труду. Без этого движения не будет, товарищи. Общество, «выглаженное и выровненное утюгом», — бесперспективное общество. В этом случае мы останемся там, где находимся. Следовательно, нам нужно осваивать новые формы жизни и в экономике, и в политическом процессе, в межнациональных отношениях, во всей духовной сфере. Все это сложно, все это связано с тем, что прежде всего мы должны сами измениться в своем мышлении, в своих взглядах и поступках.

Поэтому этап, в котором находится сегодня страна, мы называем переходным. Это всегда трудный, болезненный во всех революциях этап, ибо идет ломка всего старого и одновременно процесс формирования новых форм жизни и функционирования общества. Вот суть, если говорить кратко, переживаемого момента.

Отсюда и напряженность, и сумятица в умах. Часто приходится сталкиваться с парадоксальными фактами, когда об одном и том же событии совершенно по-разному говорят и оценивают его различные категории и слои общества. Отсюда разброс мнений, суждений. Это многими воспринимается как угроза потери того, чего мы достигли, как угроза перестройке. Надо, товарищи, сохранять твердость духа, выдержку, реализм в оценках перестроечных позиций, в прогнозах на будущее.

Задача партии — правильно объяснить людям сложившуюся ситуацию, тенденции в ее развитии. Должно быть ясно, что раз мы развернули революционные преобразования, то они и должны проходить остро.

Но при этом надо ставить на место как консерваторов, которые тянут нас назад, пугают, что вот-вот наступит хаос и развалится страна, так и сверхрадикалов, авантюристов от политики, которые хотят в два прыжка всего достичь. Тут ведь все ясно: они спекулируют на реальных проблемах и трудностях, но не хотят заниматься конструктивной работой с тем, чтобы снимать напряжение, исправлять ошибки и двигать весь процесс перестройки.

Еще раз подчеркну — нам надо сохранить твердость духа, выдержку, реализм в оценках происходящего, в прогнозировании политики и практических шагов по продвижению перестройки через последовательное осуществление целей экономической и политической реформ, через упрочение и углубление демократических преобразований в условиях гласности, через формирование правового социалистического государства. Только так мы сможем, опираясь на все достигнутое за десятилетия после Октябрьской революции, на путях реализации социалистических идеалов раскрыть потенциал нашего общественного строя на нынешнем этапе развития общества, придать социализму новую динамику, новый облик.

Следующий тезис моих размышлений — социально-политическая напряженность, которой характеризуется наше общество, в т. ч. ситуация в Ленинграде. Это во многом связано с трудностями на рынке, прежде всего с продовольствием, а также с накопившимися многими проблемами, которые оказывают негативное воздействие на условия жизни трудящихся и в городе, и на селе. Из вчерашних встречи и бесед, и в первую очередь бесед с рабочими Ижорского завода, у меня сложилось твердое убеждение, что люди не только не утратили интереса к перестройке, но они связывают судьбу — и свою личную, и трудового коллектива — именно с перестройкой. И уж если они чем и недовольны, то тем, как идет перестройка там, где они трудятся, где живут. Отмечают они недостатки и как в работе центра, так и в работе местных органов. Люди недовольны, как действуют наши кадры. Мы должны не только услышать эту озабоченность, но воспринять, осмыслить и трансформировать ее в конкретные решения в центре, в большую практическую, организаторскую работу местных органов, хозяйственных кадров и самих трудовых коллективов.

Мы должным образом еще не заботимся о том, чтобы в конкретных условиях, в каждой республике, в области, районе, городе, трудовом коллективе решались бы простые, но важные вопросы, показывающие людям, что в нашей жизни действительно что-то меняется. А народ ведь хорошо понимает, что крупные, глубокие перемены требуют и времени, и усилий, и ресурсов. Но люди не могут мириться, когда простые, повседневные вопросы жизни не решаются.

В самом деле, товарищи, вот конкретный пример из жизни объединения «Ижорский завод». Вы лучше меня знаете, что там прекрасный коллектив, он решает крупные экономические, технические задачи, известен своими достижениями, своей компетентностью, масштабностью разворота дел, новаторским подходом. Это проявляется и в освоении новых форм хозяйствования. И в то же время какие контрасты! Мы побывали в цехе № 19, куда нас пригласили рабочие. В этом цехе производятся товары народного потребления, кстати, хорошие товары, пользующиеся спросом и в стране, и за рубежом. Но в каких условиях работают люди! Это, прямо скажу, петровские времена. Просто поражает, как рядом могут уживаться крупные достижения коллектива и такая техническая отсталость. Два года ведется разговор о вентиляции, и не могут ее наладить. Ужасная загазованность, невыносимые условия. Это позор! А ведь в цехе работают преимущественно женщины.

Что тут, товарищи, миллиарды нужны? Надо немедленно этот цех реконструировать. Вот люди смотрят на это и думают: четыре года идет перестройка, и ничего не меняется. Отсюда раздражение, возмущение, критика. Раньше невнимание к нуждам трудящихся сходило с рук, теперь не пройдет. И это должны понимать наши кадры.

Где профсоюзные организации? Где партийные организации? Где их принципиальность? Приведенный пример вроде бы и не столь масштабный, но в нем ключ к пониманию того, почему существует напряженность в Ленинграде, в других городах и областях страны.

Тут я должен перебросить мостик своих рассуждений от общей ситуации, о том, что происходит в социально-экономической сфере — с реформой, с кооперативами, с арендой, с положением на внутреннем рынке к центру. Многое связано с просчетами центра. Из этого надо извлечь уроки. Этим мы уже занялись. Отставание, некомпетентность, неумение предвидеть последствия тех или иных решений — все это, товарищи, в конечном счете выходит на кадры. Наши кадры должны быстрее и решительнее становиться на путь перестройки, менять свои методы, широко использовать демократические инструменты в обсуждении, в решении вопросов, постоянно держать связь с трудящимися, вовлекать их во все процессы экономической, государственной, общественной жизни. Другого не дано. И когда люди все будут знать — они, во-первых, не допустят, чтобы решение простых вопросов откладывалось. А с другой стороны, у них будет понимание того, что крупные вопросы требуют времени, определения приоритетов, расстановки по срокам.

Нам надо решать жизненно важные вопросы на основе того, как мы выстроили свои планы: продовольствие, товары, жилье. Тут надо вести дело решительнее, чтобы люди быстрее почувствовали результаты. Вчера кто-то из секретарей районных комитетов партии правильно заметил: многие задачи решаются медленно, потому что центр винит местные органы, а те по старой привычке кивают на центр даже при решении тех вопросов, которыми он никогда не занимался и не должен заниматься.

Хочу выделить еще следующее. Во многих случаях производственные коллективы, исходя лишь из своих выгод, освобождают себя от производства того, что нужно народу, обществу. Это, товарищи, может парализовать многие наши социальные планы. Такая тенденция, когда производственные коллективы под давлением группового эгоизма отказываются от производства того, что жизненно необходимо для народа, бьет по всем, в том числе и по самим этим коллективам. Сиюминутная выгода оборачивается в конечном счете потерей.

Остро стоит жилищный вопрос. И в регионах, и в городах, и на предприятиях он решается по-разному. Смотришь, пятитысячный коллектив строит два-три дома, а на Ижорском заводе, где свыше 30 тысяч работающих, строят в год один-два дома. Разве это масштабы? Думается, безосновательно делать ставку только на строительные организации города. Нужны собственная инициатива, хозспособ. Возможности для этого есть.

Ведь таких крупных коллективов, как объединение «Ижорский завод», в Ленинграде немало. И они могут очень многое сделать. Тогда у строителей будет возможность реализовать программу реконструкции центра и улучшить быстрее жилищные условия коренных ленинградцев. Мы видим, что наши крупные предприятия не всегда прислушиваются к мнению партийных организаций и советских органов, нуждам трудящихся. Тут надо разобраться. Обсудите, займитесь этим, товарищи.

Далее. Нам предстоит одновременно осуществлять и неотложные меры и предпринимать крупные шаги на перспективу. Не собираюсь сейчас излагать все этапы в продвижении экономической и политической реформ. Хотел бы обратить внимание лишь на два пункта в этом комплексе задач.

Первое. Мы не добьемся коренных перемен в социально-экономическом развитии и улучшении жизненных условий народа, если не перестроим кардинальным образом производственные, экономические отношения в городе, в промышленности и в аграрном секторе. Надо искать новые импульсы для раскрытия потенциала нашей экономики, а они находятся на путях перестройки экономических отношений, в реализации потенциальных возможностей, заложенных в общественной собственности. Надо выйти на новые формы организации экономической жизни и деятельности, создать все необходимые юридические, экономические и социальные предпосылки для проявления широкой хозяйственной инициативы, самостоятельности.

В общем, надо решительно становиться на этот путь, переводя экономику на хозяйственный расчет, используя самые различные формы реализации социалистической собственности — и аренду, и подряд, и кооперативы, и акции. Но при том понимании, что создается новая экономическая среда, в которой все предприятия, использующие различные формы, должны располагать равными возможностями. Вот тут-то и допущено много перекосов, в том числе и в отношении кооперативов.

В этой связи я хотел бы сказать, что тот, кто решительно встал на путь глубоких перемен, уже смог добиться первых позитивных результатов. В рамках межотраслевого государственного объединения «Энергомаш» уже на первоначальном этапе ижорцы продемонстрировали большие возможности новых форм организации экономики, да и всего их концерна. Они сами теперь ищут партнеров, устанавливают многообразные деловые связи — и по вертикали, и по горизонтали, и

(Окончание на 2-й стр.)

СЕЛО — НАША ЗАБОТА И ТРЕВОГА

Когда нагрянула стихия ...

РЕЙД ПЕЧАТИ И НАРОДНОГО КОНТРОЛЯ

В кабинете первого секретаря Кожевниковского райкома партии Валентина Ивановича Певнева телефон не умолкал. Порой казалось, что здесь — центр управления чем-то таким, чему просто невозможно сразу дать безошибочное определение. Может, управления текущей и перспективной жизнью? Ведь с вопросами обращались такими, когда только экстренное вмешательство «самого» может спасти или окончательно прояснить какую-то ситуацию... Невольно возникала мысль: а возможна ли этакая «чистая» партийная работа, стоящая над напряженными реалиями момента?

— Хорошо, что позвонил, — сказал секретарь одному директору совхоза, — твой вопрос решим чуть позже. А ты пока ответь: почему травяная мука вообще не проходит анализы? Какой смысл в таком случае было разрабатывать систему премирования за качество? Время экономистам, что ли, девать некуда? — выслушав объяснения, заключил: — Договорились, но имей в виду — лично проконтролирую.

Видимо, секретаря не очень-то удовлетворило подобное завершение разговора, тем более что проходил он, как говорится, не один на один, поэтому он счел необходимым пояснить:

— Он ведь что мне говорит? Мол, сами понимаем, что с имеющимся сегодня сырьем на высокую оценку рассчитывать не приходится, а отсюда — чего зря лезть к лаборантам?.. А вообще, сами знаете, время такое — нельзя ни притормаживать, ни подгонять. Новые отношения складываются.

Обмен мнениями с Валентином Ивановичем, по существу, стал ключом к пониманию динамично, порой непредсказуемо развивающихся событий. Грянувшая засуха сжигает хлеба и покосы в районе. Отдельные посевы перепахиваются и засеваются «зеленкой», вернее — надеждой, что она будет. Стихия в прямом смысле перепутала все технологические карты, все расчеты. Шестнадцать совхозов — и почти ничего похожего. А психологический настрой? Кто-то явно растерялся, кто-то спешно перекраивает намеченное ранее, кто-то, стиснув зубы и всеми способами отбиваясь от проверяющих, гнет упрямо свою линию... Но есть объективные факторы, от которых не уйти ни при каких обстоятельствах. Например, такой: кожевниковцам, чтобы прокормить общественное животноводство в период зимовки да подстраховаться от всяких случайностей, требуется примерно 27 тысяч тонн сена. Есть, правда, и другие расчеты, основанные на том, что с прошлогодних заготовок осталось где-то 4 центнера кормоединиц на условную голову скота и что, кроме того, потребности личных подворий, интеграционно смыкающихся в последнее время с совхозными, учесть трудно. Как бы там ни было, реально существующее и планируемое на ближайшее будущее поголовье диктует задачу, решить которую можно лишь общими усилиями.

Проблема контроля в этих условиях становится особенно острой. Можно, конечно, понять тот энтузиазм (не всегда в лучших его проявлениях), с которым стали «выскальзывать» из-под вышестоящих указаний, просьб и даже разумных советов — всем остро захотелось самостоятельности! Но ведь бывает и вполне самостоятельная безответственность. Она тоже стала ненаказуемой?

Машинист АВМ, что в совхозе имени XXI съезда КПСС, Петр Иванович Козырев с каким-то усталым безразличием поведал о том, что давненько не видал главного инженера М. Д. Чиринова, хотя тот приказом директора персонально закреплен за этим участком. Красиво начертанное на бумаге задание — это, по мнению Козырева, так себе, одна видимость. Экипаж толком не знает, 900 или 700 тонн витаминной муки надо приготовить: дело не прояснилось даже после визита главного экономиста совхоза Л. Д. Шакировой. А что касается качества, так хоть бы раз отправили пробу в районную агрохимлабораторию. Словом, ничего веселого.

Факты бесконтрольности, в том или ином варианте, пришлось встретить и в других местах. Пусть само слово «бесконтрольность» не насторожит читателя — это вовсе не желание вернуть из прошлого диктат, в арсенале которого было многообразие карающих средств за непослушание. Речь не об этом. Речь о том, что в любом случае работа оценивается качеством — конечным ее проявлением, вершинной, так сказать, материализацией, а вот, чтобы добиться высокого качества, надобно, как говаривали в старину, бдить.

Теоретически кожевниковцы намеревались за качеством следить — при случае могут предъявить поименный список специальной комиссии. Но искать следы ее полезной деятельности бессмысленно, их практически нет. В одиночку, можно сказать, бьется на этом фронте, отыскивая новые подходы, председатель районного комитета народного контроля Иван Михайлович Денисов. Впрочем, результаты сам же он оценивает скромно, полагая вполне справедливо, что нужны коллективные усилия для выработки новой системы, при которой самостоятельность была бы не синонимом вседозволенности, а дальнейшего роста самосознания, ответственности.

Сложная тема. И нет желания кого-то поучать. Тем более что есть примеры, когда самостоятельность (или пока — прорыв к ней?) продуктивна. Уважение вызывает уравновешенность молодого, но уже многоопытного директора совхоза «Дубровский» Геннадия Николаевича Сергиенко, уравновешенность, которая ему самому дается, между прочим, большим усилием воли.

— Почему, — сказал он, — меня должно интересовать мнение райсна или области, как моему хозяйству вести заготовку кормов? У нас — свои соображения. Меня не волнует, что на сегодня мы по так называемым кормоединицам выглядим чуть ли не хуже остальных в районе. Посмотрим еще, кто с какими кормами уйдет в зимовку!

(Окончание на 2-й стр.)

600 тонн — именно столько сена методом активного вентилирования решили заготовить в этом сезоне коломиногривские механизаторы совхоза имени 60-летия СССР. Третьего июля появилась первая скирда. В этот день мехотряд Ю. Г. Гришая уложил на установку активного вентилирования 25 тонн сена, лебетерцы — 15 тонн. А на следующий день — соответственно 55 и 35 тонн.

НА СНИМКАХ: на установку активного вентилирования закладывается скирда; споро управляется на отвозке травы к установкам активного вентилирования Андрей Николаевич Соловьев; Владимир Иванович Шлыков — один из опытных механизаторов хозяйства, занятых на заготовке кормов.

Фото Л. ПЕТРОЧЕНКО.

ГОРОД — СЕЛУ

Столько, сколько надо

Третья кормозаготовительная вахта подшипниковцев расположена в Шегарском районе, близ деревни Кузнецово, где размещается подсобное хозяйство заводчан. А в десяти—пятнадцати километрах — одно из подшефных хозяйств. Здесь, в совхозе «Россия», работает кормозаготовительный отряд с ГПЗ-5. Задействованы наши автомобили, приобретенный на заводские деньги мощный кормоуборочный комбайн. Люди в мехотряде — не новички, в который уже раз выезжают на заготовку кормов.

Долгосрочным договором о шефской помощи коллектив ГПЗ-5 связан и с другим совхозом — им. Свердлова, что в Кривошеинском районе. Сюда также направлены заводская техника, механизаторы.

Совхозные вахты выехали на покос еще в июне. Может показаться, что задание у заводчан очень общее: заготовить по 25 кормоединиц на условную голову скота. Зато люди знают определенно: помощь селянам — не отбывалочка. Надо запасти столько кормов, сколько требуется.

А. ТЕРЕХОВ,
заместитель директора ГПЗ-5.

Электронная библиотека (репозиторий) Томского государственного университета
http://vital.lib.tsu.ru

Выступление М. С. ГОРБАЧЕВА перед участниками пленума Ленинградского обкома КПСС

(Окончание. Начало на 1-й стр.)

за рубеж вышли. Только что вернулся из Финляндии товарищ Фомин — председатель межотраслевого государственного объединения — и говорит, что заключил выгодное соглашение. Речь идет о миллионах. Интерес к продукции большой.

Смотрите, дело так поворачивается, что эта форма становится динамичной, гибкой, способной быстро адаптироваться к ситуации. Здесь мысль была такая, чтобы Ленинград, используя и науку, и опыт, и компетентность хозяйственных кадров, дал пример освоения новых форм хозяйствования. В один из прошлых приездов в ваш город я говорил, что Ленинград должен идти в авангарде перестройки. Думаю, эта задача остается и сегодня. И она посильна для парторганизации, для трудящихся города и области.

Второе. В рамках политической реформы, на ее втором этапе, предстоит огромная работа по подготовке и проведению выборов в местные Советы народных депутатов. Мы должны сформировать эффективно работающий корпус депутатов, решительно поднять роль Советов, осуществить реальную передачу власти местным органам. Для этого надо подготовить в каждой республике избирательный закон на основе извлечения уроков прошедшей кампании по выборам народных депутатов СССР. Для этого необходимо и в Верховном Совете, а потом и на Съезде принять целый пакет важных документов — Закон о региональном хозрасчете в рамках расширения суверенных прав союзных республик, Закон о местных Советах, о самоуправлении и другие.

Это ключевые законы, которые должны создать предпосылки для реальной передачи власти на местах, создать прямую экономическую зависимость между Советами и теми хозяйственными организациями, которые на их территории функционируют. Мы ждем от Ленинграда компетентных суждений, предложений, как эту работу сделать лучше, с тем, чтобы достичь поставленных целей. Правильно товарищи сегодня говорили: уже сейчас надо готовиться и основательно к предстоящей выборной кампании. Ничего не упрощать, не повторять ошибок прошлой избирательной кампании.

Теперь некоторые соображения о деятельности КПСС на современном этапе. Это один из самых больших вопросов, которые волнуют наше общество. Он был в числе центральных и на Съезде народных депутатов, поднимался вчера на встречах с рабочими, в беседе с секретарями партийных комитетов.

Долгие годы командно-авторитарный стиль работы, когда партия брала на себя не только политические, но и оперативные функции, сформировали в массовом сознании стереотип об абсолютной, глобальной ответственности КПСС за все, даже и за чисто хозяйственные недостатки любого масштаба, где бы что ни случилось. Конкретные же исполнители и виновники — министерства, ведомства, организации, учреждения, отдельные работники оказались в стороне.

Партия не может и не должна уходить от ответственности за кризис в обществе. Об этом было прямо, с партийной принципиальностью заявлено на Съезде КПСС, на XIX партийной конференции и на Пленумах ЦК.

Но вместе с тем КПСС, как правящая партия, сознавая ответственность перед народом, на основе анализа ситуации, сложившейся в нашем обществе, к началу 80-х годов разработала и предложила политику перестройки, политику, направленную на раскрытие огромных возможностей социалистического строя. Эта политика получила поддержку всего народа.

Когда же говорим о том, что нас беспокоит нарастающая критика в адрес партии, то мы не можем ограничиться лишь констатацией факта. Эта озабоченность прозвучала и здесь, в областном комитете партии. Мы не имеем права допустить проявления растерянности перед лицом новой политической ситуации, обязаны видеть корни критического отношения к деятельности КПСС, ибо в этом выражена оценка советскими людьми практики перестройки, ее реальных результатов.

Неудовлетворенность общественности положением дел в стране сказалась и в том, что ряд партийных и советских работников не получил мандатов народных депутатов СССР. Причины поражения многих кандидатов — партийных работников, коммунистов связаны с критическим отношением трудящихся к деятельности партии на ряде направлений перестройки.

В обстановке известной напряженности в обществе не могли не появиться силы, сознательно стремящиеся к дискредитации партии, ее органов, коммунистов. К сожалению, они не всегда получали и не получают должного противодействия со стороны партийных комитетов, партийных организаций, общественности, это относится и к деятельности Центрального Комитета партии.

И тем не менее при всем разнообразии мнений, критических высказываний мы все же вправе говорить о том, что в обществе есть глубокое понимание значения роли КПСС как политического авангарда, мощного движителя перестройки.

Поэтому у коммунистов, широких масс трудящихся вызывает законное беспокойство то, что перестройка в КПСС отстает от процессов, развернувшихся в обществе. Всем очевидно, что тут нет ничего хорошего — ни для самой партии, ни для общества. Разве это дело, когда вовремя не анализируются, не проходят стадию осмысления новые явления? Промедлил, не разобрался глубоко в сути нового явления — жди просчета на каком-то направлении. А если это не один просчет?..

Значит, товарищи, партия стоит перед необходимостью глубоких внутренних преобразований. Чтобы эффективно выполнять роль политического авангарда, обеспечивать координацию, консолидацию общества вокруг задач и целей перестройки, партия должна быстро перестроиться. Речь идет о кардинальном для судеб страны вопросе — о приведении всей деятельности партии в соответствие с обстановкой в обществе.

Известно, что КПСС действует и должна действовать в рамках Конституции. И вообще говоря, нет никакой необходимости в издании каких-то дополнительных правовых актов, касающихся прерогатив партии. Другое дело, что при подготовке проекта новой Конституции можно, а может быть, и должно конкретизировать ряд формулировок, относящихся к роли КПСС в обществе.

Чтобы справиться со своими политическими задачами, партия как сила политическая, объединяющая общество, как носительница программных целей развития общества должна решительно освобождаться от не свойственных ей функций. Она должна действовать во всех сферах жизни общества. И об этом мы говорим прямо, открыто, без стеснения. В этом заинтересовано наше общество, особенно сейчас, на этапе больших перемен, этапе, который характеризуется большой новизной. Роль партии не только не уменьшается, но и становится незаменимым фактором в революционном преобразовании общества.

Действуя в условиях глубоких перемен, размежевания функций между партийными и советскими органами, проводя широкую организаторскую, идеологическую работу в массах, вырабатывая и претворяя в жизнь кадровую политику, партия должна и в этом случае действовать с учетом демократических процессов. Только на основе такого подхода она может выполнить свою роль.

Словом, товарищи, надо перестраивать работу всей партии, а упор делать на политические методы.

Говорят, что надо защитить партию. Давайте поставим вопрос: каким образом? Партия защитит себя, развернув свой мощный потенциал, органично интегрируясь в процессах обновления всех сфер жизни общества. И тут главное — найти свое новое место, изменить формы и методы работы. Бесспорно, что во главу угла всей деятельности партии должна быть положена тесная, ни на минуту не прекращающаяся связь с трудящимися.

И еще. Как можно ожидать, что партия выполнит свою роль, если в партийных организациях царит скучнятина, обсуждаются вопросы, которые заранее обрекают людей на безмятежно-сонные часы собрания? Не по этой ли причине самые животрепещущие вопросы обсуждаются на площадях, на митингах? Как же так, разве так можно работать.

Пусть, на первый взгляд, и неудобоваримы темы таких митингов, но коль они интересуют народ, значит, это должно быть предметом дискуссий партийной организации. Коммунисты обязаны не только видеть новизну явлений, но и лучше разбираться в них. Только вооруженные пониманием процессов, правильно их трактуя, грамотно отстаивая позицию партии, они могут участвовать в любой дискуссии. Разве нас не должно встревожить то, о чем говорили участники пленума: на площади кипят страсти, а во многих парторганизациях тишина. Надо немедленно взорвать, образно говоря, эту тишину, это опасная тишина! Надо повернуться лицом к жизни, идти в эту жизнь. Кому это не под силу, кто не может найти свое место, пусть уходит. Нам прежде всего нужно думать о партии, о перестройке, о социализме.

Нельзя не видеть, что характеристика партии — «правящая, авангардная» создала иллюзию, будто бы руководящая роль и авторитет партии будут автоматически обеспечены раз и навсегда. Надо, товарищи, от этого избавляться.

Убежден, истоки критических суждений о деятельности партии в том, что в последнее время наметилось ее отставание от процессов обновления, от роста активности политических сил в стране. Ничем нельзя оправдать беспомощность многих партийных комитетов, крупных парторганизаций, в распоряжении которых и помещения, и кадры, и газеты, и т. д., — в условиях нынешней необычной ситуации. Об этом стоит крепко задуматься.

Почему так получается? Отвечу на это так: нам всем надо овладевать искусством политической борьбы, политическими методами работы в народе.

Деятельность партии в нынешних условиях требует обсуждения ряда крупных вопросов. И они, как я уже говорил, будут в ближайшее время предметом дискуссии в более развернутом плане на совещании первых секретарей ЦК компартий союзных республик, крайкомов, обкомов в ЦК КПСС. Позже соберем секретарей городских и районных комитетов. Это — то звено партии, которое всегда имело решающее значение, ибо оно действует там, где политика партии трансформируется в реальную жизнь. Такие встречи чрезвычайно важны сейчас.

Но уже сегодня, отвечая на вопрос тех, кто утверждает, что разделение функций партийных и советских органов обесценивает роль партии, скажу: это заблуждение. Нет, партия не самоустраняется от руководящей роли. Она и не может себе позволить этого. Партия должна хорошо освоить новые формы реализации своей миссии политического авангарда.

Общество нуждается в том, чтобы партия своевременно, на высоком теоретическом и политическом уровне обеспечила разработку теории и стратегии общественного развития. Обеспечила разработку внутренней и внешней политики, формирование идеологии социалистического обновления, осуществляла политическую, организаторскую работу в массах, вырабатывала и проводила в жизнь эффективную кадровую политику в условиях развернувшейся социалистической демократии, опираясь на мнение общественности.

Это приобретает еще большую актуальность и значение в связи с предстоящими выборами в республиканские и местные Советы. Если не решить многих вопросов в партии, то трудно будет справиться с задачами, которые необходимо реализовать на втором этапе политической реформы. Время, в которое мы живем, быстротечно, ситуация в обществе претерпевает быстрое изменение. Это требует от партии эффективной работы.

В заключение мне хотелось бы пожелать вам, товарищи, чтобы Ленинградская партийная организация, извлекая уроки из прошлого опыта — и позитивного, и негативного, перестраиваясь и обновляясь с учетом требований переломного этапа перестройки, преодолела известную слабость в своей деятельности и обеспечила эффективную работу в массах. Желаю успешного решения задач, которые стоят на этом очень ответственном рубеже развития нашей страны.

В КОМИССИЯХ ОБКОМА КПСС

В ОСНОВЕ РЕШЕНИЙ — ИНТЕРЕСЫ ЛЮДЕЙ

Так определили основной принцип деятельности члены этой комиссии. И уже начали претворять его в жизнь.

За несколько минут до начала первого заседания комиссии по вопросам социально-экономического развития поймал себя на мысли: «А ведь собрались преимущественно хозяйственники». Ситуация любопытна уже сама по себе (то, что «лидерство» на первом заседании комиссии получили хозяйственники, думается, чистая случайность): как-то директора и генеральные директора, начальники территориальных объединений и управлений будут вырабатывать **политические подходы** в работе комиссии? Ведь предстояло определиться именно в методах деятельности нового органа.

— Острейшая проблема — заинтересовать людей в результатах своего труда, — делится своими соображениями о характере предстоящей работы начальник «Химстроя» П. Г. Пронягин. — Госпредприятия не в состоянии конкурировать сегодня по уровню зарплаты с кооперативами, находящимися в льготных условиях. Только наше управление по этим причинам потеряло за полугодие более 250 человек.

Б. А. Мальцев, начальник «Томскстроя»:

— Ни одно решение бюро обкома партии и пленума не должно приниматься без обсуждения на комиссии. Ведь как практиковалось раньше? Инструктор обкома партии готовит решение: то, что он напишет, дадут за 10 минут до принятия решения прочитать хозяйственникам, мы пишем возражения, на которые уже никто не обращает внимания. Так в решении появляются заведомо невыполнимые вещи...

— Мы гордимся самоотверженным трудом томских лесозаготовителей. Гордимся тем, что «валим» более 8 миллионов кубометров леса в год. А может быть, гордость давно уже должна перейти в скорбь? Ведь сами при этом сидим в области без пиломатериалов, без столярки и паркета. Товарной продукции с кубометра леса томичи имеют всего на 42 рубля, тогда как в других регионах — до двухсот!..

— Я думаю, планы Главпэу тоже надо пропускать через нашу комиссию.

— А по-моему, нет. Нам надо работать не в области плана, а в области производственных отношений.

— А может быть, главные функции нашей комиссии — это вопросы экспертизы? С привлечением широкой науки?..

— Нам надо рассмотреть вопрос о конверсии в томских условиях. Без этого мы не решим ни жилищную, ни продовольственную программы.

Предложения уточняются, обсуждаются, немало и таких, которые отметаются. Все совершенно естественно: идет поиск, свободный обмен мнениями. В результате — вырабатывается концепция деятельности комиссии, принципы, характер ее работы (условно здесь можно выделить три уровня: **текущие социально-обостренные вопросы**, например ликвидация основ самых очевидных претензий населения к торговле; **первоочередные** — жилье, товары народного потребления; **перспективные** — региональный хозрасчет, идеология экономики области в 13-й пятилетке).

И тут же, уже в рамках выработанной концепции (поднимать крупные экономические и социальные пласты, повернуть экономику на социальные проблемы), на первом же заседании комиссия принимает решение, которое, несомненно, отразится на уровне жизни всей области. Речь — о дальнейшем развитии нашего Нефтехима.

По генеральному плану развития ТНХК здесь должно появиться еще два производства с дополнительным вовлечением нефтяного сырья. По сути — это утроение мощностей, доведение числа работающих на Нефтехиме до 25 тысяч человек. Для этого только на производственном строительстве в течение всей следующей пятилетки здесь надо осваивать по 50 миллионов рублей в год.

Рассматривая вопрос в комплексе (чрезмерное перенасыщение территории химическими производствами может оказать отрицательное экологическое влияние; для тысяч будущих работников надо построить тысячи квартир; привлекаемых на производство надо накормить: при этом продукцией ТНХК область распоряжаться фактически не может, все строго зафондировано-лимитировано), члены комиссии пришли к выводу: необходимо наращивать товарность продукции Нефтехима не за счет строительства новых производств, а за счет более глубокой переработки сырья. Другими словами — сократить в 2—3 раза объемы строительства от ранее предполагавшихся. Сделать это в интересах людей!

И это решение лишний раз показало: наши хозяйственники (их было 8), рабочие (на сей раз двое), партийные работники (заведующий социально-экономическим отделом обкома партии, первый секретарь Кедровского горкома КПСС, секретарь обкома КПСС и председатель комиссии А. А. Поморов) могут решать действительно крупные политические задачи. Политическими методами. Как то, собственно, и записано в основных направлениях работы социально-экономической комиссии обкома КПСС: «Анализ происходящих процессов в области, прогнозирование, выделение приоритетных направлений в социально-экономическом развитии и на основе этого выработка стратегии, создание механизма оптимальности сочетания интересов регионов и центра».

Репортаж с заседания комиссии вел В. ИВАНОВ.

КОГДА НАГРЯНУЛА СТИХИЯ...

Окончание. Начало на 1-й стр.)

Директора понять можно, если знать, что за последние четыре года надой на фуражную корову увеличился на тонну молока.

— Это результат нашего самостоятельного опыта, — уверенно продолжал директор. — Весь июль мы обычно заготавливаем сено, с начала августа — зерносенаж.

— А просто сенаж?

— А зачем он вообще нужен? — далее следовали выглядевшие убедительно доводы, что резкое сокращение потребления этого корма, в котором обычно повышенное содержание масляной кислоты, только оздоравливает стадо. Дескать, проверено на практике.

Точку зрения своего руководителя охотно поддержали главные специалисты, большинство которых, кстати, молоды и завидно уверены в себе. Несколько забегая вперед, стоит сказать, что на следующий день районная сводка подтвердила, насколько мощными темпами наращивает «Дубровский» заготовку сена — остальные хозяйства отстали далеко.

И все-таки тогда, в разговоре с Геннадием Николаевичем и его основными единомышленниками — главным агрономом Михаилом Васильевичем Андреевым, секретарем парткома Георгием Ивановичем Власенко — не было ответа, достаточно убедительного, на простой вопрос. Как оперативно изменить тактику, если вторая половина июля — это сенозаготовительный период — выдастся дождливой? Не аукнется ли в дальнейшем отсутствие сенажа?

А сено в «Дубровском» действительно научились убирать мастерски. В этом мы убедились, побывав в бригаде, центр которой — возрождающаяся к полнокровной жизни деревенька с интересным названием Кожевниково-на-Шегарке.

— Нас контролировать не надо, — в тон директору говорил и молодой бригадир Анатолий Батаев. — Лучше б те, от кого зависит, побеспокоились об автолавках. Ни курева, ни газводы, ни даже хлеба порой... Чем разглагольствовать о заботе, лучше проявить ее!

«Антисенажные» настроения, как выяснилось в дальнейшем, не только у дубровцев. Массового характера они, правда, не приобрели пока, но не лучше ли своевременно заметить назревшую проблему, нежели потом... Впрочем, уйдем от поучений. Пусть кожевниковцы сами разберутся, что к чему.

Но один эпизод, подтверждающий, что настроения эти уже сейчас бьют по экономике, привести все-таки хотелось бы. В совхозе «Ювалинский», например, сноровисто, несуетливо, без «подгонял» скирдовало сено звено Николая Григорьевича Бодунова, который сообщил с достоинством:

— Мы свое задание — 300 тонн — уже перевыполнили, Кабы не такая сушь, намного бы больше дали.

А всего в нескольких километрах другое звено, сенажное, не трудилось, а скорей — проводило время, потому что от двух мощнейших КСК-100 на расстояние 12 километров массу доставляли всего... 4 грузовика. Это ли не расточительство?..

Завершить рассказ, не претендующий на всеохватность оценок, хотелось бы вот чем. Кожевниковская районная агрохимлаборатория, руководит которой большой энтузиаст своего дела Виктор Андреевич Горн, сумела достичь того уровня мастерства, организованности и авторитетности, который многих заставляет относиться к ней серьезно. Перейдя на хозрасчет, маленький коллектив как бы возвысился на новый виток развития. Предельная объективность анализов проб, взятых собственноручно, стала законом — и наилучшей связующей с совхозами.

Лаборатория из-за малочисленности и транспортной бедности физически бывает не в силах охватить весь район. В то же время, повторяем, объективную картину дают пробы, взятые на местах без подтасовок. Проблема? Еще какая, особенно когда люди начинают дорастать до понимания, что именно в экстремальных ситуациях бывает необходимо знать точно, чего, сколько и какого качества наготовлено.

Цифры, разумеется, могут изменяться быстро. Пока же у кожевниковцев первоклассного сена — в проверенных объемах — вдвое больше, чем в прошлом году.

В. ТИМОШЕНКО,
инспектор областного комитета народного контроля;
В. ЛАРИКОВ,
заместитель начальника отдела химизации облагропрома;
В. ВЕРЮТИН,
наш корр.

По следам наших выступлений

«ХВАТИТ ОБЕЩАНИЙ!»

Отмеченные в статье, опубликованной под таким заголовком, факты действительно имели место.

Администрация «Томскнефти» совместно с заведующим социально-экономическим отделом обкома партии В. П. Мангазеевым рассмотрела с выездом на место факты, изложенные в статье. На собрание были приглашены руководители всех предприятий, участвующих в обустройстве Лугинецкого месторождения, урса. Выработана совместная программа действий для устранения недостатков, ликвидации допущенного отставания в развитии социальной сферы поселка. Приказом по объединению назначены ответственные за выполнение намеченных мероприятий. Принятые меры позволят устранить отмеченные в статье недостатки.

Ф. ГАРИПОВ,
генеральный директор объединения «Томскнефть».

Белая ворона

● Что легче: разобраться в спорной ситуации или «навешать всех собак» на сомневающегося?
● Всегда ли коллектив прав!

Маленький, безобидный камешек вдруг покатился вниз. Совсем недолго он в одиночестве — вот уже увлек за собой такие же камешки... Пожалуй, при желании их еще можно остановить, и лавины не будет. Но кто же знает, что где-то в горах рождается лавина? Впрочем, специалисты знают, и в лавиноопасное время не разрешают даже безобидные прогулки на лыжах, порой и разговаривать громко не велят: и звук человеческого голоса может вызвать сход снежных лавин. И все же лавины случаются... Огромные потоки из снега, камней, вырванных деревьев, с каждым метром набирая силу, сметают на своем пути все живое.

История, в которой я пытаюсь разобраться больше года, тоже напоминает лавину. Лавину бумаг, домыслов, наговоров. Жертв пока нет, но сколько пролито слез, сколько накопилось обид, сколько затрачено здоровья — не говоря уж о времени...

Впрочем, есть жертва. Нет-нет, героиня моей истории жива, но вот ее человеческое достоинство, ее честное имя запятнаны. Лавина прошлась по Нине Евстафьевой, да так, что она с трудом приходит в себя. И, хотя сейчас ей пытаются помочь все общественные организации «Томскгражданпроекта», дело продвигается туго.

Самое печальное в этой истории то, что лавины могло и не быть!

«За сроком давности» эту историю списать нельзя. И как частный случай, по-моему, его тоже нельзя определять.

На месте Евстафьевой может оказаться любой! Сила, которую мы называем бюрократией, сломает, сомнет, обесчестит человека только за то, что он начал сомневаться и выразил несогласие.

Гораздо легче объявить человека «белой вороной», чем снизойти до его сомнений, выслушать, разобраться, расставить все по своим местам... К сожалению, личину бюрократов примерили на себя и остались в ней те, кого ни по долгу службы, ни по долгу совести нельзя представить в этой роли.

С одной стороны, они утверждают, что обогнали нас, обычных смертных, по меньшей мере, на столетие и давно строят коммунистические отношения, возводя свой молодежный жилой комплекс. С другой стороны — а как же конкретная человеческая судьба? Или на пути к высокой цели одна человеческая единица в расчет не принимается?

Напомню, что бюрократия — власть бумаг. Ничего больше в эти слова я не вкладываю.

Итак, эмоции в сторону, все по порядку. Заранее прошу извинить за странный рассказ, но иначе не обойтись.

Ты жалуешься! Ну, держись...

9 апреля 1988 года собрался расширенный совет МЖК ДСК. Пригласили и отряд «Томскгражданпроекта». Повод был известен: боец отряда Н. Евстафьева не согласилась с оценкой ее работы и просила совет разобраться. Повестка дня удивила:

1. Жалоба Н. Евстафьевой.

2. Персональное дело Н. Евстафьевой.

О существовании второго пункта повестки Нина узнала только здесь, на собрании.

Она сказала о том, что часть работы, выполненная ею и ее матерью, не засчитана. Не согласилась она с числом выставленных ей баллов, с огромной разницей между тем, как оценивали ее работу и работу других. Не соглашаясь с оценкой ее работы, она не соглашалась и с порядком в очереди на вот-вот сдающийся дом: квартиры в отряде уже были распределены, и Евстафьева в списках счастливчиков не значилась...

Основания для жалобы были: когда независимый эксперт А. В. Шабашов, главный архитектор мастерской института, сделал проверку, то оказалось, что у многих количество баллов завышено.

И сейчас, на собрании совета МЖК, еще можно было остановить лавину, можно было еще раз попытаться разобраться во всем основательно. Однако исход дела был предрешен заранее: не случайно же в повестке дня рядом с жалобой соседствовало персональное дело.

Со стороны (а я и была человеком со стороны) все, что произошло на заседании совета, походило на расправу.

Н. Евстафьева говорит о том, что не зачли ряд выполненных ею и ее матерью работ, просит пересчитать баллы (кстати, просила это сделать с сентября 1987 года). Ей в ответ — что она... нехорошая, что таких людей к МЖК и близко нельзя подпускать, что она в МЖК «лишний рот» и «МЖК — не богодельня». Но давайте вернемся в 1985 год.

Сначала было слово...

Начнем с самого начала. В институте «Томскгражданпроект» работал толковый инженер М. Р. Михайленко. Выполняя заказы ДСК, он высказал совершенно авантюрную (тогда так казалось) идею: «А почему бы и нашим комсомольцам не стать членами МЖК? И предложил совершенно неожиданную форму участия: молодые сотрудники института будут работать не каменщиками, не бетонщиками, а проектировщиками! Для того, чтобы вырос дом, вначале нужно сделать его проект, чем и займутся будущие члены МЖК из «Томскгражданпроекта».

От «сказано» до «сделано» дистанция была громадной. На Михайленко смотрели сначала как на авантюриста, а затем некоторые стали искать тайный смысл его хлопот: «Ему-то самому квартира не нужна, зачем человек старается?».

А он бегал, согласовывал, утрясал: дом должен был вырасти в санитарно-защитной зоне, необходимо было перенести линию ЛЭП. Условия постоянно менялись, на ходу нужно было вносить какие-то изменения и в договоры, и в какие-то чертежи. Инженер техотдела Нина Евстафьева составляла объемы работ для выполнения сметы. «Почему она? — объясняет он решение. — Она аккуратна, исполнительна, притом ее мать — Галина Александровна — специалист высокой квалификации. Знал, что она справится с любой сложной за-

Электронная библиотека (репозиторий) Томского государственного университета
http://vital.lib.tsu.ru

Огонь на себя

Бой 423-го стрелкового полка у деревни Фрол завершился поражением фашистов. Вперемешку с трупами врагов на развороченной земле валялись пулеметы, минометы, винтовки. По дороге вели немецких пленных, сгорбленных и растерянных, с блуждающими, испуганными взглядами. В кустах уже попыхивала полевая кухня. Старшина и красноармейцы уносили в термосах ужин.

— Товарищ лейтенант, — подозвал командир третьего батальона майор Войцеховский командира первого взвода восьмой роты, — приказываю продвинуться по мелколесью в северном направлении до соприкосновения с противником.

На землю опускалась темная, с холодными порывами ветра ночь. Проводив взвод в боевое охранение, Иосиф Ананьевич Войцеховский с политруком Лобановым пошли в боевых порядках рот, которые, продвинувшись, взяли новый рубеж. С рассветом батальону снова идти в наступление.

Бывший адъютант третьего батальона второго полка 50-й стрелковой дивизии лейтенант Алексей Яковлевич Волынский вспоминает:

— Наш батальон передали на усиление 423-го стрелкового полка. Мы с командиром батальона старшим лейтенантом Коваленко ознакомились со своими новыми позициями и разместили роты. Выяснили, что противостоит нам танковая дивизия СС. По обстановке было видно, что минувший день здесь был жарким: догорали подбитые немецкие танки, выносили раненых, хоронили убитых.

Справа от нас располагался третий батальон майора Войцеховского. Слева протекала река Вотря, с тыла — крутой склон, поросший кустарником. Начало светать. Мы с комбатом подошли к соседним траншеям попросить огоньку. Младший лейтенант Ермаков грыз сухарь. Спрашиваю: «Что так рано завтракаешь?». Он ответил: «Позже не будет времени». Не успели поговорить, как налетели вражеские самолеты.

Наша артиллерия начала пристрелку по огневым точкам противника. Майор и политрук с бойцами ползли по траве, мокрой от ночной росы. У вражеских окопов бросились в атаку. Полусонные немцы метались в панике, выскакивали из траншей и сразу попадали под пули и штыки красноармейцев.

Над землей поднималось солнце. Начинался день 8 августа 1941 года. Войцеховский и Лобанов вернулись на наблюдательный пункт — на колокольню небольшой сельской церкви. Сверху далеко просматривалось поле боя. Едва заметные провода тянулись в траве к командному пункту. Стрельба нарастала. Густые всполохи рвавшихся мин и снарядов и место, откуда неприятель вел огонь, сверху хорошо были видны Войцеховскому.

Майор передал координаты своим артиллеристам. Глухие разрывы снарядов накрыли вражеские батареи. В бой вступили немецкие танки, но метким огнем наших воинов были остановлены. Вспоминает бывший лейтенант Леонид Павлович Гольцов:

— Команды нашего комбата были точные. Снаряды летели в цель. Гитлеровцы догадались, откуда корректируется стрельба, и вскоре в деревне показались танки.

И снова воспоминания Алексея Яковлевича Волынского: «Между нашим правым и левым флангом соседей образовался непросматриваемый участок местности. По нему в наш тыл и просочилась колонна немецких

танков с пехотой. Десять машин направились к деревне Фрол...».

Неприятельские танки первым увидел Волынский и доложил майору. Войцеховский спокойно оценил обстановку. Внимательным взглядом окинул он свой малочисленный «гарнизон» и понял, что танковую осаду они не выдержат. Подчиненные ждали решения командира. Иосиф Ананьевич провел рукой по зачесанным назад волосам и решительно сказал: «Будем драться».

Началась перестрелка. От выстрелов танковых пушек в церкви обвалилась стена. Майор отвел людей к выходу. Всего лишь два было варианта: или плен, или смерть. Он выбрал последний и ждал, что скажут бойцы и политрук. По их взглядам понял, что они будут биться до последнего дыхания. Войцеховский связался с командиром артиллеристов.

— Открыть огонь по церкви! — приказал он.

— Но там же вы...

— Нас окружили немецкие танки. Немедленно открывайте огонь.

Артиллеристы понимали, что комбат вызывает огонь на себя. Прошло несколько томительных минут ожидания, и Войцеховский снова потребовал огня.

Грянул один залп, другой, и снаряды легли возле церкви. Земля содрогнулась, четыре вражеских танка застыли на месте. Пехота начала отходить. Красноармейцы подбили еще два танка, а советские танкисты докончили разгром вражеской колонны. Гитлеровцам не удалось задержать продвижение третьего батальона и соседних подразделений.

Непосредственный участник боя Иван Иванович Стародуб записал впечатления об этом в своем дневнике: «Когда танки неприятеля вошли в деревню, взвод конных разведчиков находился вблизи штаба полка.

«Конный взвод, в ружье!» — послышалась команда младшего лейтенанта Абрамова.

В пешем строю по знакомым тропам мы перебрались через реку. Впереди — церковь, а возле нее — фашистские танки.

— Стародуб и Асеев! Пробраться в церковь и выяснить обстановку! — приказал командир взвода.

Ползем по нескошенному густому клеверу. Танки противника и наши артиллеристы выпускают снаряд за снарядом. Немцы — по церкви, а наши — по ним. Мы добрались до нее с противоположной стороны от гитлеровцев и крикнули:

— Братцы, откройте дверь! Мы свои, конники.

Из окна с выбитой рамой послышалось:

— Она разбита. Прыгайте!

Вокруг — сплошной гул. Осколки летели через окно в полутемное помещение и со стен отбивали штукатурку. Войцеховский переживал за судьбу своих рот, которые бились впереди.

Артиллерийский обстрел по танкам прекратился. Разбитые машины дымились. Комбат Войцеховский выбежал из церкви и швырнул связку гранат под танк, из которого гитлеровцы продолжали стрелять, и тут же упал. Его тяжело ранило в живот. По пути в санбат он скончался.

Более двух часов батальоны полка вели бой. Погиб орудийный расчет. Кончились снаряды. Старший лейтенант Лапин продолжал биться. Гитлеровцы окружили его со всех сторон, пытаясь взять в плен живым. Он отбивался от них тяжелыми кулаками. Один из врагов свалился замертво, другого он схватил за горло и задушил. Пронзенный фашистскими штыками, Лапин упал на мягкую луговую траву.

В батальонах все меньше и меньше становилось бойцов, командиров и политработников. Сержанты командовали взводами. Молоденький адъютант 2-го батальона А. А. Ведерников, выпускник Новосибирского пехотного училища, заменил комбата.

К вечеру, когда пришел новый командир батальона, в ротах узнали о подвиге Иосифа Ананьевича Войцеховского. Не стало человека с открытым лицом и доброжелательной улыбкой, отца шестерых детей.

Вот строчки о майоре Войцеховском, опубликованные в газете «Правда» 28 августа 1941 года: «Это был настоящий советский воин — бесстрашный сын народа, один из тех, кто ведет героическую борьбу с немецкими фашистами повсюду, где идет Отечественная война». Его подвиг Михаил Шолохов описал в очерке «Люди Красной Армии».

За мужество и героизм майор Иосиф Ананьевич Войцеховский был посмертно награжден орденом Ленина. Похоронен он в роще юго-западнее деревни Заказня Батуринского района Смоленской области.

А. БУГРОВ.

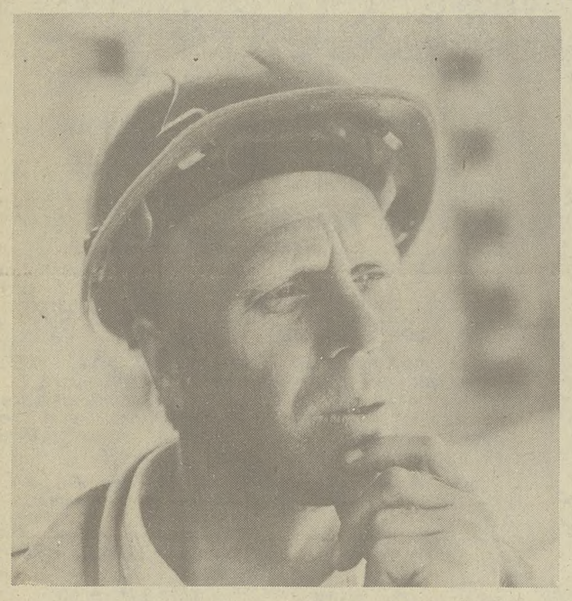

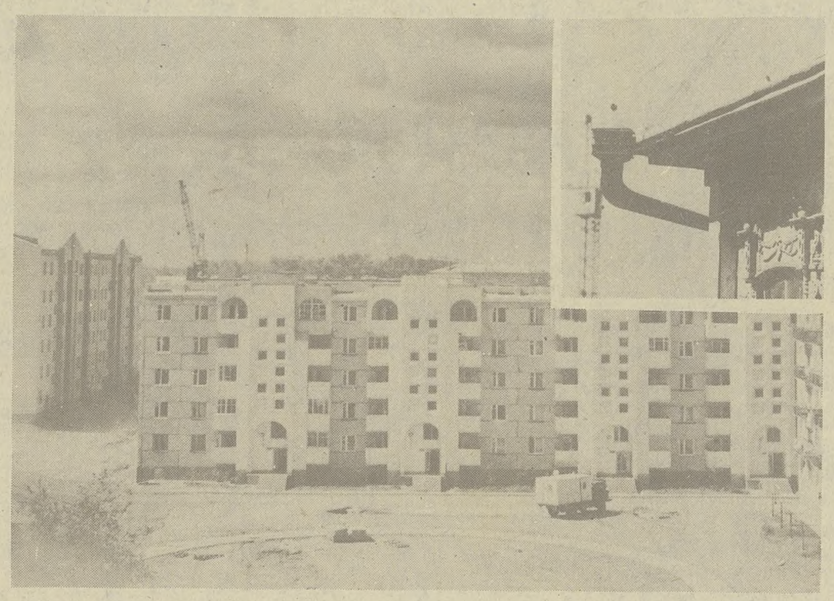

Города и люди

С каждым годом внешне провинциальный город Колпашево, основная застройка которого совсем еще недавно состояла из деревянных домов, становится все более современным. Во внешний вид города прочно вписались силуэты башенных кранов. Растет вклад в улучшение жилищных условий своих земляков колпашевскими строителями. Так, в этом году одним из главных застройщиков города — коллективом ПМК-63 треста «Северстрой» планируется освоить 7,8 миллиона рублей против 6,5 миллиона в 1988-м и сдать новоселам 140 квартир.

НА СНИМКАХ: строитель ПМК-63 треста «Северстрой» Николай Викторович Нифонтов; микрорайон «Геолог» — один из новых, современных районов старинного города; башенный кран, строительная площадка и рядом районы старой застройки деревянными домами — обычная картина сегодняшнего дня Колпашева.

Фото **Н. ПОТАПОВА.**

Не до смеха...

Не знаю, в чем бы летала небезызвестная ведьма — панночка, оставленная после кончины на три ночи в глухоманной украинской церквушке, и каким бы исчадием еще обернулся гоголевский Вий, окажись он, не дай бог, на днях в нашем похоронном бюро, но вот одно уж точно: перепуганный философ Хома и начальник Томского комбината спецобслуживания П. В. Петров убегали бы от преследующих их клиентов с одинаковой скоростью...

Спец — резолюция

Мораль же тут такова: ответственные люди при служебном исполнении, внешне как будто бы не чуждые внимания и участия к чужой беде, проявили махровый бюрократизм и равнодушие в деле, которое может коснуться каждого.

Для любого наступает скорбный час, когда кого-то из близких приходится провожать в последний путь. И тот, кто сталкивается с этой процедурой, знает, как хлопотна, как безмерно тяжела эта ноша. И без того далеко не на высоте наш похоронный сервис, а если к тому же в перечне его услуг нет главного — возможности приобрести гроб?..

Именно по этой причине в течение трех дней и убегал от клиентов начальник бюро похоронного обслуживания П. В. Петров. Правда, надо отдать ему должное: он не столько убегал, сколько бегал... Сначала в Октябрьский райисполком, так сказать, по принадлежности своего учреждения, затем в Ленинский РК КПСС — по принадлежности той организации, которая должна обеспечить исходным материалом, досками, затем — в свой родной горкомхоз. Но всюду ему отвечали примерно одинаково: «Вы директор и действуйте, вам предоставлена самостоятельность».

А самостоятельность Петрова разбивалась о монолит деревообрабатывающего предприятия — ДОКа-2 объединения «Томсклестопром». Вернее, его директора Г. А. Беспалько, который в ответ на резонное замечание, что поставщику негоже ставить в такое положение предприятие столь деликатного свойства, резко отвечал: «Не надо меня учить, что делать».

Петров — к генеральному директору объединения В. Н. Решетникову, а тот подумал и предложил:

— Получайте баржи с лесом из Каргаска или Александровского...

— Да помилуйте, — взмолился спецдиректор, — у нас ни склада, ни техники, всего три столяра и два обивщика гробов. Кто же разгружать будет? И куда?

Заместитель генерального Г. А. Волостнов пошел по тому же пути: или баржи из Каргаска, или ничего.

Заметим, между тем, что все это время Павел Владимирович Петров все еще пытался сохранить инкогнито, не являясь, упаси бог, пред очи клиентов. Безысходность заставила его обратиться в облисполком, к заместителю председателя А. И. Малику. И что же начертал Александр Иванович на печально кричащей бумаге начальнику комбината спецобслуживания? «Прекратите писать бумаги, садитесь за стол и решайте вопросы...» Как говорится в стиле лучших образцов застойных времен...

И только после вмешательства областного комитета народного контроля, куда П. В. Петров обратился уже от отчаяния, доски во дворе комбината спецобслуживания появились... и отнюдь не по щучьему велению. Инспектору областного комитета НК В. И. Кривовозу пришлось поднимать всех на ноги. Зато попутно удалось выявить немало других неприглядных обстоятельств. Оказывается, ДОК-2 уже давно, что называется, «надирал» комбинат спецобслуживания и вместо дерева хвойных пород, причем высокого качества, слал сюда всевозможные отходы, а если прямо сказать — дрова...

И как же это надувательство прижилось, если и сейчас, начальник комбината П. В. Петров до смерти рад, что ему привезли хоть такую дрань (дрянь?)...

Но каково же самочувствие всех действующих лиц после закончившейся эпопеи?

Самочувствие директора ДОКа-2 Г. А. Беспалько нам знать не дано: он теперь работает в другом месте. Генеральный директор объединения «Томсклестопром» В. Н. Решетников на заседание комитета явиться отказался. А его заместитель Г. А. Волостнов покаялся:

— Вопрос серьезней, чем я думал раньше. Но, поверьте, смеяться над горем людским у меня не было намерения.

Тем не менее вопрос был поставлен так: «За проявленную бесконтрольность и полное пренебрежение к регулярным поставкам пиломатериалов комбинату спецобслуживания т. Волостнов заслуживает отстранения от занимаемой должности...». Похоже, воспитательные меры подействовали. Поэтому члены комитета ограничились выговором.

В отношении т. Решетникова областной комитет принял такую меру: обратил его внимание на сложившуюся обстановку.

...Закончить эту публикацию можно было бы хрестоматийной моралью: мол, можно отказать человеку в любой другой услуге, но, если уж отказано в такой, это, так сказать, нравственная бездна, ниже которой опуститься некуда. Мне же хотелось сказать о другом. Слово «спец» в последнее время изрядно набило оскомину на зубах, вызывая всеобщий гнев. По иронии судьбы или в силу непредсказуемой казуистики комбинат, о котором шла речь, тоже называется комбинатом «спецобслуживания» (чтобы избежать двусмысленности, в областном комитете НК его назвали комбинатом ритуальных услуг). Как говорится, дай бог всем крепкого здоровья, но, если вдруг что случится, упаси господи получить такое «спец». Неплохо бы об этом подумать тем, кто слал устные и письменные резолюции: «Разбирайтесь сами...».

Н. БЫСТРОВА.

СПРАШИВАЙТЕ — ОТВЕЧАЕМ

— Каким должен быть перерыв на работе для отдыха и обеда?

В. КОЗЛОВА.

г. Томск.

Отвечает заведующий правовой инспекцией труда облсовпрофа **А. С. БАРАНОВ:**

— В соответствии со ст. 57 КЗОТа РСФСР продолжительность перерыва для отдыха и питания, конкретное время его предоставления для каждого производства или категории работников устанавливаются на предприятии разработанными администрацией с профкомом правилами внутреннего трудового распорядка, утвержденными трудовым коллективом. На тех работах, где по условиям производства работники не могут отлучаться с рабочего места, перерыв для отдыха и питания не устанавливается. В таком случае рабочему должна быть предоставлена возможность принять пищу в течение рабочего времени. Перечень таких работ, время и место принятия пищи определяются администрацией по согласованию с профкомом предприятия. Этот перечень либо указывается в правилах внутреннего трудового распорядка, либо прилагается к коллективному договору. Время принятия пищи в таких случаях включается в рабочее время.

* * *

Отвечает старший юрисконсульт облисполкома **Г. В. КУЗЬМИН.**

— Нужно ли брать разрешение на постройку гаража в усадьбе жилого дома?

Д. БАТУЕВ.

г. Томск.

— Такое разрешение может дать райисполком. Но выдаются они, как правило, только для инвалидов войны.

* * *

— Имеют ли право кооператоры закупать крупными партиями остродефицитные материалы для своей деятельности?

Е. НИКИТЕНКО.

г. Томск.

— Члены кооператива имеют право покупать любые товары для своей производственной деятельности, если они не изъяты законом из гражданского оборота, а договоры о купле-продаже соответствуют существующим требованиям.

* * *

— В какое время года администрация имеет право предоставить отпуск на 15 дней без сохранения содержания участникам Великой Отечественной войны?

П. МОКИН.

г. Томск.

— По желанию работника этот отпуск может быть присоединен к основному или предоставлен в другое время полностью или частично.

дачей, грамотно внесет все коррективы. Приезжал к ним, объяснял задачу: «Галина Александровна, срочно нужно!». За результаты можно было не беспокоиться. Быстро, качественно, грамотно».

Комментарий А. В. Шабашова, главного архитектора мастерской «Томскгражданпроекта»: **«Михайленко — увлеченный человек. Он «пробил» строительство МЖК в нашем институте. Ему это было интересно — выполнить сложную творческую задачу. У нас было творческое соперничество: мы оба в то время являлись главными инженерами проектов (ГИП) — он в МЖК ДСК, я — на ТНХК».**

Но случилось несчастье: Михайленко с инфарктом увезли в больницу. ГИПом стал В. А. Курохтин. И вскоре все, что делал Михайленко, стало подвергаться сомнениям, все беды стали сваливаться на Михайленко. Что поделаешь: есть люди, считающие, что предшественники глупее их и настоящая работа началась только вот-вот, а все, что сделано до них, — сделано не так. Валерий Александрович не одинок в своих действиях и убеждениях...

Конечно, у Михайленко были ошибки: а у кого их нет? И сейчас проще всего все неясности свалить на него. Но ведь Михайленко занимался МЖК ради «спортивного интереса», совершенно бескорыстно, и от дел его оторвала болезнь... Курохтин, проработав в институте всего год, пришел в МЖК за трехкомнатной квартирой, имея двухкомнатную. И, хотя по спорным вопросам всегда можно было обратиться к первому ГИПу, Курохтин решил оценивать всю выполненную прежде работу сам. В других отрядах МЖК результаты работы определяли по месяцам, по кварталам, здесь же «подбили бабки» скопом.

Евстафьева выразила несогласие с оценкой ее работы и попросила пересчитать число баллов. Это было в сентябре 1987 года. Взять бы да и пересчитать баллы, да сделать это прилюдно, а не в одиночестве. Но в отряде МЖК другие порядки: Евстафьева становится той самой «белой вороной»: «Все довольны и молчат, а ты, Нина, жалуешься!». На Евстафьеву собирается «компромат»: «Все работают в институте, а ты почему-то дома...».

Немного о специфике

Отряд МЖК «Томскгражданпроекта» необычный. Членам отряда повезло: и на работе, и в МЖК они занимаются одним и тем же делом. Проектируют дома. В других же отрядах эмжековцы любой профессии становятся строителями. Проектировать дома — не самое простое дело, и не сразу выпускник института становится специалистом. Зачастую их квалификации недостаточно, для того чтобы самостоятельно выполнить проект. В отряде МЖК «Томскгражданпроекта» много молодых сотрудников, которым необходима помощь ведущих специалистов. И они помогали. Так, чертежи, выполненные специалистом по теплоснабжению В. А. Банковской, подписаны членом МЖК Рязанцевой, Т. Зверевой была зачтена работа уехавших Кошкиной и Боровковой. И все они справили новоселье...

Обращались за помощью даже А. Зубарев, командир отряда, главный архитектор проекта, и В. Курохтин, главный инженер проекта. И все это воспринималось нормально, не вызывало сомнений. Только Нине Евстафьевой было запрещено пользоваться помощью коллег! Огромный объем работ, выполненных сотрудниками техотдела по теплоснабжению, не шел в счет. Главный специалист отдела В. А. Банковская не раз ходила на стройплощадку МЖК, делала документы по отоплению и вентиляции. (В. А. Банковская — лауреат премии томского комсомола 1972 года за комплекс теплоснабжения Томска).

Почему не зачли эту работу Евстафьевой? «А на каком основании?» — вопрошали руководители отряда.

— Есть решение профсоюзного собрания, — пояснила Банковская.

— Мы вам не верим, протокол собрания появился позже, — парировали эмжековцы. Каждый судит о других в меру своей испорченности?

Вернемся на совет

Страсти кипели. Весь отряд был против Евстафьевой. «Мы не хотим такую соседку! Нас замучили разбором жалоб!».

Многочасовые собрания, на которых разбирались жалобы Евстафьевой, дали неожиданный результат. Вместо пересчета баллов занимались... обсуждением Евстафьевой. Подмена произошла так ловко, что многие и не заметили. Все недовольство за волокиту, за выматывающие душу собрания вылились на нее. И только она стала виновницей ненормального морально-психологического климата в отряде. Она? А где же руководители отряда МЖК, обязанные стать «инженерами человеческих душ»? Почему не только допустили, но и способствовали накалению обстановки? Перед советом МЖК две или три комиссии (из райкома и горкома комсомола) пытались проверить положение дел. Никто из проверяющих баллы не пересчитывал, и все равно заключение одной из комиссий настораживало: «В отряде сложилась нездоровая обстановка, противоречащая главному идеалу МЖК — созданию условий для всестороннего раскрытия личности. Коллектив МЖК — ячейка коммунистического общества. Отношения, сложившиеся в отряде «Томскгражданпроекта», для МЖК недопустимы». Стоило бы задуматься над столь серьезными выводами! Но вместо этого срочно «стряпается» персональное дело Н. Евстафьевой. Ее обвинили в подлоге, «выкопав» старые чертежи, на которых стояла ее фамилия. Чертежи эти оказались в числе бросовых, в дело не пошли, баллы за них не начисляли... Но был бы повод... Страсти накалились, совет МЖК заседал уже несколько часов. И после нескольких голосований Евстафьеву исключили с удивительной формулировкой: «С правом восстановления после ходатайства администрации, партбюро и профкома института...».

Через несколько дней отряд МЖК справлял новоселье. Среди счастливых новоселов были и руководители отряда. Из однокомнатной, полученной в первой очереди МЖК, переехал в двухкомнатную А. Зубарев. Из двухкомнатной кооперативной в трехкомнатную МЖК переехал В. А. Курохтин, только к моменту новоселья вставший в институте в очередь на жилье.

Через год

Прошел почти год... С отчаянностью обреченной Н. Евстафьева написала в Москву. Началась еще одна проверка... И вдруг профком института выдает справку: «Н. Евстафьева проживает в солнечной благоустроенной квартире площадью 42 кв. м». «И это — на троих!» — возмущаются радетели справедливости. Я съездила в тот дом, где жила Нина с семьей, занимая лишь одну комнату в квартире. Сырая квартира в доме, требующем капитального ремонта. Впрочем, ремонт осенью начали, но, как водится у нас, до конца не довели, оставив все до лета. Нина с семьей, соседи переселились... Семья Евстафьевых сейчас живет в малосемейке ГПЗ-5.

Итак, очередная комиссия по письму Н. Евстафьевой. И, наконец-то, в дело вмешался институт. Кто же сможет провести квалифицированную экспертизу лучше, чем специалисты — сотрудники «Томскгражданпроекта»?

Компетентная комиссия, назначенная партийным бюро, куда вошли ведущие специалисты, представители общественных организаций, тщательно изучила обстоятельства конфликта. Вот официальные выводы: «Отсутствие опыта работы, недостаток профессиональных знаний у ГИПа Курохтина и ГАПа II очереди строительства МЖК ДСК Зубарева привело к необъективной оценке деятельности членов МЖК, в том числе и Евстафьевой.

Следует отметить, что до настоящего времени рабочие чертежи МЖК не сданы в архив (вопреки действующему в институте положению). Кроме того, ГИП Курохтин отказался представить комиссии чертежи архитектурно-планировочных работ, генплана, инженерных сетей и смету на проектные работы...». На партбюро института состоялся взыскательный разговор, который поможет оживить сухие строки заключения комиссии.

А. В. Шабашов: «Проводя проверку еще в январе 1987 года, обнаружил факты приписок. У многих справивших впоследствии новоселье количество баллов было завышено в несколько раз. В том числе у Зубарева, Ершовой, Теркиной. Подсказал выход из положения, но... изначальная ошибка, заложенная в положении о соревновании, — не учтена потребность людей в жилье. При искажении форм соцсоревнования каждый знал, что получит квартиру».

В. А. Андреев: «Устроили кормушку с квартирами, а ведь ответственность за них несет весь институт». Признали, что формировали отряд МЖК поспешно. Из многих целей, которые ставят перед собой строители молодежного жилого комплекса, здесь была вычленена только одна — получить квартиры любой ценой.

Зубарев и Курохтин не смогли ответить на многие вопросы. «Почему так щедро раздавали квартиры?». Прямо-таки издевательски звучит ответ: «Однокомнатных не было, пришлось выделять трехкомнатные».

Ревнители эмжековского мундира могут возмущаться: почему вмешиваются общественность института и администрация?

Но ведь членам МЖК помогал весь институт. Даже главному инженеру проекта Курохтину помогали специалисты по электрике, по ЦТП (центральный тепловой пункт). Воспринималось это вполне нормально. Так почему же теперь институт не имеет права разбираться в конфликте?

Партбюро, признав выводы комиссии правильными, рекомендовало восстановить Евстафьеву в отряде.

Коммунистам — командиру отряда А. Зубареву и секретарю комитета ВЛКСМ С. Ильину были объявлены партийные взыскания.

Итак, справедливость восторжествовала? Как бы не так!

Лучшая защита — нападение!

Как только институтская комиссия принялась за работу, на стол секретаря партбюро легло заявление эмжэковцев. «Выражаем недоверие А. В. Шабашову и просим вывести его из состава комиссии», — писал отряд. Ведущий архитектор института, автор проектов Стрежевого, Кедрового — и некомпетентен? А может быть, слишком много знал о приписках руководителей отряда, о принципе «Кого люблю — того и награжу», существующем в отряде МЖК ДСК? Тем более что А. В. Шабашов тоже был ГИПом МЖК — только на Нефтехиме и мог сравнивать... Одним словом, он был нежелательным свидетелем, и его постарались скомпрометировать. Не вышло...

Тогда решили отыграться на Евстафьевой. «Пусть извинится перед отрядом!» — поставили условие. Нина вновь написала заявление, но в отряд ее не приняли. Ведь близится заселение третьей очереди, и, очевидно, список счастливчиков опять готов...

Вместо эпилога

Мы так привыкли доверять коллективному мнению! «Ну как это: двадцать человек неправы, а одна — права!» — сколько раз говорили такое Евстафьевой даже в родном институте.

Как действует гипноз непременной правоты коллектива... «Коллектив не может ошибаться», и подписывают заключения комиссий комсомольские секретари разных рангов, не вдаваясь в суть дела...

А какой коллектив?

Или отдельно взятая человеческая единица на пути к общему счастью в расчет не принимается?

Т. ДРОЗДОВА.

Электронная библиотека (репозиторий) Томского государственного университета
http://vital.lib.tsu.ru

Бьем тревогу!

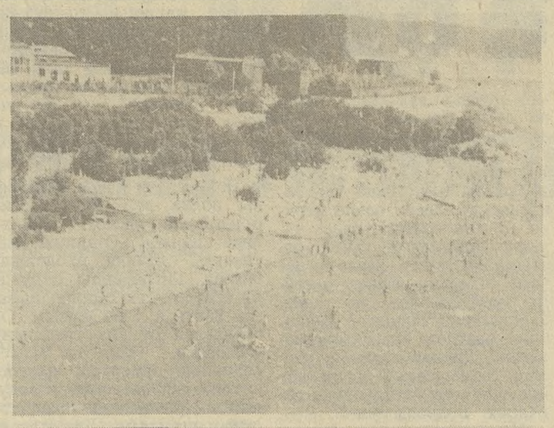

...ДЕЛО РУК САМИХ УТОПАЮЩИХ?

Если купальный сезон на Черноморском побережье — тема для разговоров обычно иронических (нет места под солнцем, не пускают в море по причине его загрязнения), то у нас — тема эта стала трагической. Нынешним летом в черте Томска уже утонуло 15 человек. Городской пляж, расположенный на противоположном берегу реки и, кроме песка, не имеющий даже признаков зоны отдыха, особой популярностью не пользуется. Купаются томичи в черте города среди барж и теплоходов, сторонясь мазутных луж и канализационных выбросов.

Каждый год принимаются в городе постановления о закреплении берега за расположенными рядом предприятиями. Должны они выставлять знаки, предупреждающие, остерегающие, запрещающие купание в опасных местах. В ведении Ленинского райисполкома — правобережье от коммунального моста до Черемошников. И ни одного знака на всех этих километрах нет. Как нет и ни единого ведомственного спасательного поста.

Сейчас курья, имеющая статус пляжа, должна контролироваться общественностью ТИАСУРа и университета. Нынче здесь утонуло три человека.

— Практически на Томи, в черте города, действует только наша спасательная группа коммунального хозяйства, — говорит начальник центральной спасательной станции Юрий Павлович Пейлак. — У нас по штату должно быть девять водолазов. Есть только два и три новичка — ученики. Зарплата мизерная, люди не держатся. Нам подведомственна территория от коммунального моста до устья Киргизки. Это более десятка километров. И сейчас нефтебаза не дает нашей службе ни единого литра девяносто третьего бензина, на котором работают наши катера. Считается деятельность спасателей второстепенной. А наша служба, кроме всего, должна еще обследовать и готовить пляжи в пионерских лагерях, на базах отдыха. Мы поднимаем утонувших на всех водоемах области. И все это впятером! Ежегодно ОСВОД отчитывается о том, что на его курсах подготовлены сотни специалистов спасательного дела. Где же они?

В Кировском районе есть спасательная служба, действующая от коммунального моста вверх по реке до Суровской протоки. И все! А Томь за годы интенсивной добычи гравия стала рекой очень коварной. Глубокие траншеи с высотой стенок до десятка метров — смертельные ловушки по всему ее течению. Хотя по технологии добытчики гравия должны сглаживать рельеф дна после окончания работ. В такой смертельной ловушке погиб человек возле деревни Казанки. А ведь здесь расположен школьный лагерь труда и отдыха.

Кто же проследит за порядком на реке?

Э. СТОИЛОВ.

Фото автора.

ЭКОЛОГИЯ: ОБЗОР ЗА НЕДЕЛЮ

Государственный комитет по охране природы сообщает:

Государственные инспектора провели проверку соблюдения природоохранного законодательства в ПО «Томскмясоагропром» (генеральный директор А. Л. Попов), которая показала, что на Томском мясокомбинате (директор А. А. Исупов) имеется 47 организованных источников загрязнения, из которых только 1 оборудован очистными сооружениями. Выбросы вредных веществ в атмосферу по всем ингредиентам превышают нормы ПДВ.

С 1990 года на комбинате запланировано увеличение мощностей, расширение мясокомбината со строительством локальных очистных сооружений, однако проектная документация не представлена на согласование в Госкомприроду.

Промышленные стоки от птицецеха (начальник Н. С. Письменный), содержащие перо, жировые и другие загрязнения органического происхождения, поступают на локальные очистные сооружения, состоящие из жироловки и хлораторной. Отстойник жироловки забит слоем жиромассы и пера. Кучи осадка, извлеченного из отстойника, лежат на площадке. Хлораторная не работает.

Анализ сточных вод показывает превышение ПДК по взвешенным веществам, жирам, хлоридам, аммиаку, БПК.

Территория мясокомбината, занимающая площадь 5 га, находится в антисанитарном состоянии.

Проверка природоохранной деятельности на Бакчарском мясокомбинате показала, что локальные очистные сооружения представляют собой 2 отстойно-выгребные емкости 10 куб. м и 30 куб. м., с последующим вывозом отходов на свалку. Ежесменно вывозится 5 тонн. Сточные воды сбрасываются в р. Галку без надлежащей очистки. Работа данных очистных сооружений неэффективна.

По результатам проверки ПО «Томскмясоагропром» на генерального директора А. Л. Попова составлен протокол на административную комиссию с наложением штрафа в размере 100 руб., на начальника птицеперерабатывающего цеха Н. С. Письменного также составлен протокол с наложением штрафа в 100 руб., директору Томского мясокомбината А. А. Исупову сделано предупреждение.

Первомайским районным комитетом по охране природы совместно с межрайонной лесной инспекцией проведены проверки выполнения Аргат-Юльским КЛПХ требований лесного законодательства при осуществлении лесозаготовительных работ.

Проверками установлено, что леспромхозом неудовлетворительно выполняются работы по очистке лесосек от порубочных остатков, при сплаве заготовленной древесины допускаются большие потери, в результате чего сильно захламлена река Улу-Юл.

6 июля в Верхнекетском районе на совместном заседании коллегий областного комитета по охране природы, лесохозяйственного территориального производственного объединения и управления охотничьего хозяйства рассмотрен вопрос «О серьезных недостатках в охране и рациональном использовании лесных ресурсов в Верхнекетском районе».

Коллегия отметила, что предприятиями ПО «Томлеспром» допускаются серьезные нарушения технологии рубок, уничтожение подроста кедра, захламлены лесосеки и др. Коллегия решила вывести из лесосырьевой базы кедрачи и другие лесные массивы, представляющие ценность для местного населения и охотничьего хозяйства, сократить объемы заготовок кедровой древесины. ПО «Томлеспром» обязывается решением коллегии создать природоохранные службы на предприятиях, согласовывать отвод лесосек с органами Госкомприроды и т. д. Районному комитету по охране природы поручено депремировать руководителей леспромхозов по итогам II квартала.

По данным областного центра по гидрометеорологии, с 7 по 13 июля общий уровень загрязнения в Томске был пониженным. Отмечалось эпизодическое повышение концентрации вредных примесей. В Ленинском районе 7-го днем аммиака — 1,4 ПДК, вечером аммиака — 1,7 ПДК, двуокиси азота — 2,6 ПДК, 10-го утром метанола — 1,1 ПДК, двуокиси азота — 2,1 ПДК, вечером двуокиси азота — 1,7 ПДК, 11-го днем аммиака — 2,1 ПДК, вечером пыли — 2,2 ПДК, двуокиси азота — 4,1 ПДК, метанола — 1,6 ПДК, 12-го утром аммиака — 1,4 ПДК, днем пыли — 1,8 ПДК.

В Советском районе 7-го днем фенола — 1,5 ПДК, вечером пыли 1,2 ПДК, 10-го утром пыли — 1,8 ПДК, 12-го днем хлористого водорода — 1,6 ПДК, 13-го утром пыли — 7,2 ПДК.

За книгой — на окраину?

Несколько лет назад отдел технической литературы был переведен из книжного магазина по пер. Батенькова, 5, в новое помещение на ул. Нахимова. Такой магазин в этом микрорайоне действительно необходим: здесь живет много научных работников, расположено несколько студенческих общежитий. Но в центре города теперь негде купить специальную техническую книгу.

Сотрудники кибернетического центра Томского политехнического института считают необходимым перевод на старое место, в магазин № 2 отдела технической литературы. Целесообразность этого перевода видим в том, что специалистам будет удобнее работать в одном магазине с темпланами по общественно-политической и технической литературе, легче будет осуществлять обзор книжных новинок.

Немаловажно и то, что магазин находится в старинной части города, на перекрестке маршрутов общественного транспорта. К тому же в этом здании располагался один из первых центров книжной торговли в Томске.

Б. КОЛЕСОВ,
главный инженер ВЦ ТПИ;
В. ОГАЙ,
заместитель директора кибернетического центра;
Г. ДУБИНА,
доцент кафедры ОСУ;
А. ТУЗОВСКИЙ,
зав. сектором лаборатории ИМО;
А. НОСОВА,
инженер отдела ПУВШ,
и другие.

«НЕ ЛИШАЙТЕ ПРАВ!»

Эту просьбу членам комиссии по разбору фактов управления транспортными средствами в нетрезвом состоянии пришлось выслушать почти от всех 50 человек, которые пришли в июне в ГАИ. Все они были лишены прав на управление транспортом на 3 года. Среди них — водители-профессионалы Г. Х. Носыров (автоколонна № 1235), О. Н. Батальцев (совхоз «Томич»), автолюбители — мастер цеха спичфабрики «Сибирь» М. А. Гуля, работник кооператива «Подряд» Г. А. Кузнецов, лаборант ТИАСУРа Л. И. Иванова...

Возмущает тот факт, что в большинстве случаев задержанные за управление автомобилем в нетрезвом состоянии распивали спиртные напитки в кругу родственников или друзей.

Ю. СМОЛЯКОВ.

К СВЕДЕНИЮ ДЕПУТАТОВ И ИЗБИРАТЕЛЕЙ КИРОВСКОГО РАЙОНА

Девятая сессия районного Совета народных депутатов созывается 21 июля 1989 года в 15 часов в помещении Дома культуры политехнического института (ул. Усова, 13-б) с повесткой дня:

1. Отчет исполнительного комитета за 1988 год и задачи районного Совета народных депутатов, трудовых коллективов по подготовке к выборам в местные Советы.

2. Информация о ходе выполнения наказов избирателей.

КИНО

ДРАМА МОЛОДОГО АППАРАТЧИКА

Николай Шумилин — герой нового художественного фильма «ЧП районного масштаба», снятого на хозрасчетном кинообъединении «Ладога», входящем в студию «Ленфильм». Именно с ним, молодым и неглупым работником комсомольского аппарата одного из ленинградских райкомов ВЛКСМ, и произошло это нелепое событие, которое, как считает сам Шумилин, сломало ему жизнь и карьеру. Группа несовершеннолетних хулиганов украла ночью из райкома комсомольское знамя...

Для Шумилина, который к тому же собирался на выдвижение в горком, это — подлинная трагедия. Так и играет Шумилина артист И. Бочкин. Рухнуло не только выдвижение. Шумилин считает, что потеряно все. И он, еще недавно подмигивавший портретам на руководящем стенде, дескать, иду к вам, решается на сверхординарный поступок. Придя на комсомольское собрание на один из заводов, он начинает резать «правду-матку»: и доклад — общие места, и обстановка на заводе никуда не годятся, да и вообще порядки в комсомоле — хуже некуда...

Как ни странно, этот экстравагантный поступок по существу спасает Шумилина: секретарь райкома партии Ковалевский говорит ему, что его выступление вызвало восторженные отклики, и уже Москва думает о том, что хорошо бы в организованном порядке устраивать для аппарата «дни покаяния» или, как изящно выражается Ковалевский (артист Л. Варфаломеев), некий «стриптиз для руководящих работников». Драма превращается в анекдот.

Нетрудно заметить, что фильм, снятый в «Ладоге» молодым кинорежиссером Сергеем Снежкиным, очень критический, даже, откровенно сказать, злой. Некоторые кадры «ЧП районного масштаба» вряд ли могли вообще появиться на экране в эпохи гласности и перестройки. Скажем, кадры, в которых весь мужской состав бюро сразу после заседания, на котором издевательски изображена процедура массового приема в комсомол, отправляется в... сауну. Здесь после обильного возлияния с полуодетыми комсомольскими активистами все вместе под знакомую песню «Комсомольцы-добровольцы» начинают хлопаться в бассейне уже без всяких одеяний...

Еще больше злости в изображении поисков и находки самого знамени. Его обнаруживают Шумилин и милиция в квартире совершенно опустившейся пьяной женщины, где устраивается засада на вора — ее сына-подростка. Все это достаточно реально. Но надо учесть, что ожидание, а затем и драка Шумилина с нарушителем идут на фоне работающего телевизора. На экране там какое-то заседание, на трибуне — Леонид Ильич. И все эти ужасные кадры идут под его слова о «значительном улучшении» жизни советских людей, перемежаемых со стонами умирающей бабки малолетнего преступника. Более злое издевательство над тем, что мы сейчас называем «временем застоя», право же, трудно придумать!..

Таким же издевательством выглядит и подготовка к районному комсомольскому слету. «Речевки», духовой оркестр, дети в пионерских галстуках, по команде скандирующие стихи о «дорогом Леониде Ильиче», — это далеко не все «позиции» будущего праздника во Дворце спорта, подготовку которого придирчиво проверяет комиссия райкома комсомола. Право же, трудно выдумать больший символ проникновения в комсомольскую работу формализма и бюрократического отношения к делу и людям, чем эта репетиция праздника!..

Есть в картине и другие запоминающиеся эпизоды. Знамя, обретенное Шумилиным в квартире юного хулигана, — на древке и не влезает в милицейскую машину ПМГ. Здесь и далеко — и Шумилин отправляется пешком по узким ленинградским переулкам, к мосту через Фонтанку, знакомому каждому ленинградцу, торжественно неся знамя на плече и проклиная про себя и юного экстремиста, и свою несвоевременную откровенность на заводском собрании.

Нет, я отнюдь не хочу упрекнуть постановщика картины за прямо-таки щедринское, саркастическое изображение недавнего периода застоя. Это — его право. Но есть в картине кадры, о которых промолчать нельзя. Модой, что ли, стало у некоторых современных кинодеятелей изображать в картинах половой акт даже тогда, когда сюжет и строй картины этого не требуют. Автор этих строк не ханжа, но когда кадры лишь чуть-чуть не дотягивают до пресловутого «свального греха», право же становится просто противно...

Б. БЕРЕЖКОВ.

ПОГОДА

Сегодня — переменная облачность, местами небольшие кратковременные дожди, грозы, ветер северо-восточный, 7—12 метров в секунду, температура 29—34, местами 24—28, в Томске — 30—32 градуса тепла.

16—17 июля — переменная облачность, преимущественно без осадков, ветер северо-западный, 5—10 метров в секунду, температура ночью 11—16, местами до 21, днем 23—29, местами до 34 градусов тепла.

Телевидение

СУББОТА, 15 ИЮЛЯ
ПЕРВАЯ ПРОГРАММА
МОСКВА

6.30 — «120 минут». 8.35 — «Наш сад». 9.05 — «Песня на всю жизнь». Фильм-концерт. 9.35 — Мультфильм. 9.45 — «Человек. Земля. Вселенная». 10.45 — «Расписание на завтра». Художественный телефильм. 12.10 — «Сегодня в мире». 12.25 — «А в хоре мой голос слышней...». Концерт-очерк. 12.50 — «В странах социализма». 13.20 — «Поступь». Киноискусство Украины. 14.50 — «Песни цыган России». 15.30 — «Картина». Документальный фильм. 15.55 — «В мире животных». 16.55 — Мультфильм. 17.10 — Встреча с писателем А. Битовым в Концертной студии Останкино. 18.25 — «Планета». Международная программа. 19.25 — «Фильмы и роли В. Шукшина». «Два Федоров». Художественный фильм (Одесская киностудия, 1959 г.). 21.00 — «Время». 21.35 — «Спутник телезрителя». 21.55 — «Песня-89». 23.05 — «Монтаж». Молодежный телефельетон.

ВТОРАЯ ПРОГРАММА
МОСКВА

8.00 — Утренняя гимнастика. 8.15 — «Сельский час». 9.15 — «Корни травы». 2-я серия. «Баллада о прабабушке Мальвине». 10.20 — «Рыцари Медео». Премьера документального телефильма. 10.30 — Новости. 10.40 — «Судьба быть художником». Передача из Перми. 11.30 — «Телевизионный музыкальный абонемент». Концерт Е. Кисина. 12.10 — «О времени и о себе». В. Маяковский. 12.30 — Новости. 12.40 — Чемпионат США по баскетболу среди профессионалов НБА. 13.40 — «Командировка в Сиэтл». 14.40 — «Крепыш». Художественный фильм с субтитрами. 16.10 — «Артист оперетты». Заслуженный артист РСФСР Н. Рубан. 16.55 — «...До шестнадцати и старше». 17.40 — «Театр Махмуда Эсамбаева». 18.15 — Документальный фильм. 18.25 — Поет заслуженный артист РСФСР Б. Николаев. 19.00 — Легкая атлетика. Матч сборных команд СССР и ГДР. 19.30 — «Играем Чаплина». Эстрадная программа (Омск). 19.45 — «Спокойной ночи, малыши!» 20.00 — На сессии Верховного Совета СССР. 21.00 — «Время». 21.35 — «Под знаком «Пи». В перерыве (22.20) — «НТМ» — информационный выпуск.

Зам. редактора
Ю. И. ГРИШАЕВ.

ОБЪЯВЛЕНИЯ

РЕКЛАМА АНОНС

Кино

В КИНОТЕАТРАХ:

«РОДИНА»
16 июля. «Танцор «диско» (2 серии) — 8.30, 13.30, 16, 18.30, 21. «Чудесный лес» — 11.

им. М. ГОРЬКОГО
16 июля. «Афера» — 9, 10.50, 12.40, 14.30, 16.20, 18.10, 20, 21.50. «Маленькая Вера» (2 серии) — 8.30, 11, 13.30, 16, 18.30, 21. «Красотки» — 9, 10.50, 12.40, 14.30, 16.20, 18.10.

«ОКТЯБРЬ»
16 июля. «Легенда о Нарайяме» (2 серии) — 8.40, 11.10, 13.40, 16.10, 18.40, 21.10. «Уолл-стрит» (2 серии) — 9, 11.30, 14, 16.30, 19, 21.30.

«ПИОНЕР»
16 июля. Мультсборник «Заколдованный мальчик» — 9, 10.30. «Турбаза «Волчья» — 12, 14, 16. «Крокодил Данди II» (2 серии) — 18, 20.40.

имени И. ЧЕРНЫХ
16 июля. «Мужчина и женщина» — 9, 12.40, 14.30, 16.20, 18.10, 20, 21.40. Мультсборник — 10.50.

«СИБИРЯК»
16 июля. «Пираты Тихого океана» (2 серии) — 9.20. «Шарло» в Испании — 12.40, 14.20, 16, 17.40, 19.20, 21.

ВИДЕОТЕКА
16 июля. Мультсборник «Неуловимый Фантик» — 10.20. «Поджигатели» — 12, 14, 16, 18, 20.

КОНЦЕРТНЫЙ ЗАЛ УНИВЕРСИТЕТА
15 июля. «Штаны» — 18, 20.

ДОМ КУЛЬТУРЫ ГПЗ-5
15 июля. «ЧП районного масштаба» — 13, 18, 20, 22.

18 июля
ЦЕНТРАЛЬНЫЙ СТАДИОН «ТРУД»
Первенство СССР по футболу
«ТОМЬ» (Томск) — **«ДИНАМО»** (Барнаул)
Начало — в 19 часов.
Продажа билетов — с 15 июля в кассах стадиона «Труд» с 12 до 20 часов.

Состоится тираж спортивно-вещевой лотереи.

ВНИМАНИЮ ПОДПИСЧИКОВ!

Книжный магазин подписных изданий «Томск» просит выкупить следующие тома подписных изданий:
Библиотека молодой семьи, книга 19-я,
Бадигин, том 3-й,
Горький, тома 5-й и 6-й,
Ефремов, том 5-й, книга 2-я,
Ключевский, том 4-й,
Кочетов, том 6-й (погашение),
Ушинский, том 3-й,
Олдингтон, том 4-й.
Справки по телефону 4-84-92.

УКС ГОРИСПОЛКОМА СТАВИТ В ИЗВЕСТНОСТЬ ВЛАДЕЛЬЦЕВ САМОВОЛЬНО ВОЗВЕДЕННЫХ ПОГРЕБОВ И УСТАНОВЛЕННЫХ МЕТАЛЛИЧЕСКИХ ГАРАЖЕЙ, расположенных вдоль теплотрассы в районе радиотехнического завода по ул. Мокрушина, что в срок до 18 июля 1989 года необходимо освободить погреба и убрать гаражи с площадки строительства школы.

По истечении указанного срока — претензии приниматься не будут.

Справки по тел.: 3-03-06, 3-06-21.

УВАЖАЕМЫЕ ТОМИЧИ!
С 12 ИЮЛЯ НАЧАЛИСЬ ГАСТРОЛИ МОСКОВСКОГО ПЕРЕДВИЖНОГО ЗООЦИРКА.

На экспозиции представлены разнообразные экзотические животные всех частей света, в том числе львы, тигры, черные пантеры, ягуары, леопарды, канадские рыси, гималайские бурые и белый медведи, волки, дикобразы, большая группа обезьян и экзотических птиц, африканский бегемот весом 3 тонны.

Зооцирк расположен в микрорайоне Каштака. Время работы — с 9 утра до 21 часа. Кормление хищных — в 18 часов.

КООПЕРАТИВНАЯ СЛУЖБА РАЗНЫХ УСЛУГ «ВЕСНА»

Помнить о почивших родных и близких — долг каждого гражданина!

СПЕЦИАЛИЗИРОВАННОЕ АГЕНТСТВО «РИТУАЛ» ПРИНИМАЕТ ЗАКАЗЫ ОТ НАСЕЛЕНИЯ И ОРГАНИЗАЦИИ

на комплекс — установку — обслуживание,
продажа гранитных и мраморных комплексов памятников оригинальных форм (по выбору и специальному заказу);
гравировка надписей, фотографий, скульптурные решения;
установление комплекта памятника на захоронении;
уход за захоронением на год и более;
на установку — обслуживание
памятников из мраморной крошки, гранита, мрамора, изготовленных в мастерских города, с дальнейшим уходом за захоронением.

Томичи! Давно ли вы были на могилах родных и близких? Что и как там?

Агентство «Ритуал» поможет вам в ремонте, уборке, уходе за захоронением: проведет ремонт оградки, памятника, сменит дерн, высадит цветы, обустроит... Выполнит другие услуги по просьбе заказчика.

Оплата по всем услугам согласно прейскуранту и по калькуляции. Агентство гарантирует выполнение работ, услуг с хорошим качеством, в установленные сроки и ниже действующих цен.

Заказы принимаются ежедневно, кроме воскресенья, с 9 до 19 часов, по адресу: ул. Красноармейская, 48, приемный пункт бюро услуг. Тел 3-05-54.

Научно-исследовательский институт биологии и биофизики Томского университета и биолого-почвенный факультет с глубоким прискорбием извещают о смерти заслуженного ветерана труда, доцента кафедры зоологии беспозвоночных
ТИТОВОЙ
Софьи Дмитриевны
и выражают соболезнование родным и близким покойной.

Коллектив «Водрем-99» выражает глубокое соболезнование мастеру П. В. Анисимову по поводу кончины отца
АНИСИМОВА
Василия Прокопьевича.

Советский РК КПСС, ректорат, партийное бюро, профком, коллектив кафедр общественных наук ТГПИ с глубоким прискорбием извещают о смерти ветерана войны и труда, члена КПСС с 1929 г.
КОЗЛОВА
Степана Егоровича
и выражают соболезнование родным и близким покойного.
Вынос тела — 15 июля, в 12 часов (ул. Киевская, 62-а, кв. 6).

Администрация, партийная, профсоюзная организации треста «Томскпромстрой» строительного управления № 1 выражают глубокое соболезнование семье, близким по поводу кончины ветерана труда треста
СЕМЕНЮКА
Николая Павловича.

Родные и близкие с глубоким прискорбием извещают о смерти горячо любимой дочери, сестры
ЛЕВКИНОЙ
Светланы Шамильевны.

НАШ АДРЕС И ТЕЛЕФОНЫ
634050, ТОМСК, ГСП, пр. ФРУНЗЕ, 103/1

Приемная редактора — 1-44-35
Заместители редактора — 1-06-52, 1-37-05
Ответственный секретарь — 1-32-34
Секретариат — 1-46-20
Отдел партийной жизни — 1-28-68, 1-28-42
Отдел пропаганды — 1-06-31,
Отдел промышленности — 1-46-66, 1-27-58
Отдел нефтегеологии и строительства — 1-36-44
Агропромышленный отдел — 1-43-75, 1-44-50,
Отдел науки и учебных заведений — 1-33-38, 1-48-85
Отдел информации и культуры — 1-45-81, 1-43-32, 1-26-80, 1-48-85.
Отдел советского строительства и быта — 1-36-58.
Отдел писем — 1-38-65, 1-06-60, 1-38-87
Отдел фотоиллюстраций — 1-16-16
Собственный корреспондент в Колпашеве — 36-55
Собственный корреспондент в Стрежевом — 3-23-31
Общественная приемная — 1-36-66.
Отдел объявлений — 1-06-62
Бухгалтер по гонорару — 1-42-38
Касса — 1-47-91
Областная журналистская организация — 1-28-90

Индекс 54200
Типография издательства «Красное знамя» 634050, г. Томск, ГСП, пр. Фрунзе, 103/1
Газета печатается офсетным способом
Выходит 300 раз в году.
К304295 Заказ № 163
Тираж 188.000
1 2 3 4