Электронная библиотека (репозиторий) Томского государственного университета
http://vital.lib.tsu.ru

Пролетарии всех стран, соединяйтесь!

КРАСНОЕ ЗНАМЯ

ГАЗЕТА ОСНОВАНА 1 ИЮНЯ 1917 ГОДА

ОРГАН ТОМСКОГО ОБЛАСТНОГО КОМИТЕТА КПСС И ОБЛАСТНОГО СОВЕТА НАРОДНЫХ ДЕПУТАТОВ

ВТОРНИК, 22 АВГУСТА 1989 ГОДА ● № 193 (20713) ● Цена 3 коп.

В ОБЪЕДИНЕНИИ ИНТЕРЕСОВ

ГОРОДА И СЕЛА — РЕАЛЬНАЯ ВОЗМОЖНОСТЬ УЛУЧШИТЬ ОБЕСПЕЧЕНИЕ НАСЕЛЕНИЯ ПРОДУКТАМИ ПИТАНИЯ

Почему при достижении заметного роста производства в аграрном секторе, переоснащении всех пищевых предприятий, продовольственная проблема в Томске остается по-прежнему острой? Все ли резервы удается использовать? Почему так медленно приживаются новые формы взаимодействия промышленных и сельскохозяйственных предприятий? Эти вопросы стояли в центре внимания на состоявшемся в Томске совещании актива партийных, советских, хозяйственных и общественных организаций с повесткой дня «О ходе выполнения мероприятий по улучшению продовольственного обеспечения на основе углубления интеграции города и села». Открывая собрание, первый секретарь Томского горкома КПСС В. М. Кетов пригласил его участников к серьезному и конструктивному диалогу.

В докладе, с которым выступил председатель Томского горисполкома Б. А. Ковригин, внимание было сосредоточено на проблемах осуществления горожанами целого комплекса мер, позволяющего укрепить материально-техническую и социальную базу села, сократить число привлеченных на сельхозработы из трудовых коллективов Томска путем кооперирования сил и средств промышленных предприятий и предприятий агропромышленного комплекса. Реализация этих мер позволила бы ускорить развитие современной базы для переработки и хранения сельскохозяйственной продукции, наращивание ее объемов за счет подсобных хозяйств, коллективных садов и огородов томичей. Докладчик проанализировал участие горожан в выполнении решения областного Совета народных депутатов по комплексному развитию малых сел.

В области, отмечалось на совещании, есть опыт взаимовыгодного сотрудничества горожан и тружеников села. В качестве примера были названы деловые взаимоотношения, сложившиеся между Томским заводом измерительной аппаратуры и колхозом «1 Мая» Первомайского района. Заводчане, в соответствии с договором, работают на строительстве жилья и объектов соцкультбыта в колхозе, а также на сооружении животноводческого помещения и овощехранилища, помогают хозяйству строительными материалами, оборудованием и инструментами. Колхоз же также на договорной основе, возмещая заводу затраты, связанные с участием в сельхозработах, амортизацией привлеченного транспорта, поставляет предприятию молоко и мясо. О некоторых особенностях такого сотрудничества рассказал в своем выступлении директор завода измерительной аппаратуры Ю. А. Пелявин.

Убеждать в эффективности партнерства, наверное, никого не нужно. Однако многие коллективы областного центра (среди них и крупные предприятия — приборный завод, объединение «Томскстройматериалы», железнодорожный узел) придерживаются выжидательной тактики. Руководители этих предприятий так и не решились взять слово на совещании, хотя на их выступления, особенно после критики, участники разговора вправе были рассчитывать.

Принять участие в разговоре были приглашены руководители многих колхозов и совхозов области. В их выступлениях подчеркивалась заинтересованность хозяйств в тесном сотрудничестве с городскими предприятиями.

— Сейчас остро стоит вопрос о социальном обустройстве села, — сказал директор совхоза имени 60-летия Союза ССР Чаинского района Р. Э. Палосон.— В создание крепкой социальной инфраструктуры на селе могут и должны внести свою лепту трудовые коллективы Томска. Тогда, кстати, и потребность в помощи из города во время сельхозкампаний уменьшится.

Р. Э. Палосон отметил, что программа возрождения малых сел выполняется медленно, а строительство важных социальных объектов ведется в основном в райцентрах. По его мнению, следует прекратить перевод капитальных вложений, предназначенных для развития сельского хозяйства области, на реконструкцию пищевых предприятий, которые надо поднимать за счет средств областного центра.

Существенно сдерживает развитие новых форм интеграции города и села отсутствие многих необходимых материалов, и в первую очередь — строительных, заявил в своем выступлении исполняющий обязанности проректора ТГУ В. З. Башкатов. Он обратил внимание на то, что Кировскому райкому КПСС и райисполкому, во избежание досадных недоразумений, нужно быть более осведомленными в вопросах сотрудничества коллективов района с подшефными хозяйствами. О готовности студентов работать в период уборки по договорам с совхозами говорил секретарь комитета ВЛКСМ политехнического института Ю. Ершов. Но он обратил внимание собравшихся и на необходимость постепенного сокращения отвлечений студентов вузов на сельхозработы.

В выступлениях некоторых участников прозвучала мысль о невостребованности потенциала томской науки для нужд сельского хозяйства области. Одной из форм плодотворного сотрудничества с селом могла бы стать работа научных учреждений по совершенствованию сельскохозяйственных машин и оборудования. Полемичной, с полярными суждениями, была дискуссия о внедрении арендных и кооперативных форм хозяйствования на земле, о закреплении земель за трудовыми коллективами города.

— Не в разделении, а в объединении интересов города и села, завода и совхоза следует искать решение продовольственной проблемы, — подчеркнул первый заместитель председателя облисполкома, председатель областного агропромышленного комитета И. И. Титов. — Многое могут сделать трудовые коллективы, если проявят инициативу, стремление к деловому партнерству.

В обсуждении поставленных на совещании вопросов приняли участие заместитель председателя Октябрьского райисполкома А. С. Бояринов, председатель горкома профсоюза работников агропромышленного комплекса А. М. Каракулов, заместитель директора ЦНТИ Б. К. Шайдуллин, директор совхоза «Томский» П. П. Кошель, секретарь парткома треста «Томсктрансстрой» С. К. Иванов, генеральный директор объединения «Томскплодоовощпром» В. Е. Кожемяков, генеральный директор объединения «Сибкабель» А. Н. Семес, секретарь парткома манометрового завода В. В. Телешев, кандидат биологических наук С. Н. Рыбакова. По итогам совещания принята резолюция.

Следует отметить, что при всей остроте и критичности выступлений порой создавалось впечатление, что разговор уходит в иную плоскость. Казалось, некоторые участники совещания, задавшись целью донести до остальных «сельскохозяйственные» проблемы своего предприятия, упускали из виду, что собрались они здесь для разговора по другому поводу. Главной причиной того, что разговор не вышел на узловые проблемы интеграции промышленных и сельскохозяйственных предприятий, стал, думается, привычный взгляд на взаимоотношения города и села. Большинство участников совещания свело эти взаимоотношения лишь к шефской помощи селу, и оттого другие важные аспекты проблемы остались, как говорится, за кадром.

В работе совещания принял участие второй секретарь обкома КПСС А. С. Зарембо.

Е. ФРОЛОВ.

К ПЛЕНУМУ ОБКОМА КПСС: СЕЛО СЕГОДНЯ И ЗАВТРА

Возродить многоукладность

О НЕИСПОЛЬЗУЕМЫХ РЕЗЕРВАХ СЕЛЬСКОХОЗЯЙСТВЕННОГО ПРОИЗВОДСТВА

Реализация программы «Молоко» позволила повысить продуктивность животноводства области. Однако в земледелии программно-целевой подход к освоению более совершенных технологий, на мой взгляд, четко не определился. Немало резервов кроется в более рациональном использовании сельскохозяйственных кадров, и в первую очередь в воспитании хлебороба с юных лет.

Сегодня мы все заговорили о продовольственной проблеме, об экологии. А ведь еще Петр Великий в начале освоения Сибири издавал указы «однакож изнавозить» каждую десятину земли. Мы все перепахали (а скорее — перепакостили) от горизонта до горизонта и кричим: «Где продукты?», «Даешь экологию!». Практически утеряны традиции крестьянского сельскохозяйственного производства. И если сегодня возрождается понимание необходимости все переменить к лучшему, надо срочно воссоздавать сельский уклад (многоукладность!), не отбрасывая вековой опыт, использовать новые технические организационные, технологические возможности, находки энтузиастов и лучшие достижения науки.

О сельскохозяйственной науке. Она, особенно в Томской области, в загоне, еле теплится. Раздроблена (назрел вопрос об образовании единого НИИ сельскохозяйственного профиля), не имеет высококвалифицированных кадров специалистов, комплектуется в основном выпускниками университета, который не занимается глубоко сельскохозяйственными проблемами и не готовит к этому своих выпускников. Партийные органы области и районов не пытаются укрепить сельскохозяйственную науку, чтобы повседневно опираться на нее, не налажена связь научных и учебных заведений, в том числе и общеобразовательных школ, хотя эта связь является чуть ли не основной в решении многих проблем.

К сожалению, до сих пор в партийных и советских органах области бытует извращенное понимание трудового воспитания школьников, учащихся и студентов. Вместо того, чтобы все сделать для организации всеохватывающей системы творческого созидательного труда подростков и молодежи, ими просто затыкают дыры и прорехи в плохо отлаженном сельскохозяйственном производстве. Разве можно заставить полюбить подростка землю, если он ее видит только через грязную ботву картофеля, как он полюбит животных, стоящих по колено в навозной жиже, как привьется любовь к технике, которая не только не работает, но ее невозможно и починить? А главное—что и работать по привитию творческих навыков в сельских школах уже не с кем. В выпускных классах по 2—3 человека. Как в данном случае организовать звенья опытников-полеводов, животноводов, механизаторов, обслуживающих опытные поля, фермы, производства? Есть конструктивная и проверенная форма вовлечения детей в творческий труд, но нет объекта воспитания. Родители задолго до выпуска стараются определить свое чадо в райцентре или в Томске, только бы отвести его от рабского беспросветного труда в родной деревне. Вот откуда берется **недостаток кадров**.

А ведь есть примеры иного рода, в частности в соседней, Омской, области. Здесь привязали науку к производству, практически еще в 70-х годах создав модные сегодня научно-производственные системы. В каждом районе были созданы базовые хозяйства, за которыми закреплялись научные работники, а, чтобы их голос не был «гласом вопиющего в пустыне», каждой научной бригаде был определен шеф, облеченный реальной властью. По каждой конкретной проблеме, тормозящей развитие сельскохозяйственного производства, были образованы группы ученых и опытных специалистов-производственников, которые являлись и законодателями моды, вырабатывали тактические и стратегические подходы, давали прогнозы и оценки, непосредственно влияли на ускоренное развитие «узкого» места. Два раза в год обком партии собирал руководителей групп внедрения и руководителей базовых хозяйств — при планировании работ на год и в отчетный период. Не только обком, но и все райкомы (сегодня, разумеется, надо сделать поправку на разграничение функций партийных, советских и хозяйственных органов) постоянно держали руку на пульсе научно-технического прогресса, кадрового, финансового и материального его обеспечения. Через год работы из ряда лучших базовых хозяйств выделились зональные и отраслевые школы передового опыта (ЗШПО и ОШПО), а в остальных районах остались немногочисленные группы внедрения.

В ЗШПО и ОШПО организовались опытные поля, фермы, производства, обслуживаемые школьниками, учащимися СПТУ под руководством студентов-дипломников и общим руководством научных работников. Мелкие проблемы, которые не могли разрешиться в ЗШПО и ОШПО, передавались на опытные поля, фермы, производства школ, училищ или их филиалов в рядовых (не базовых) хозяйствах. Практически система научного обслуживания покрыла разветвленной сетью всю область. Она позволила решить, может быть, не очень много больших научных проблем, но она дала людям уверенность, что можно собственными руками изменить жизнь, получить больше продукции от земли, от скота, получить больше денег, отстроить поселок, начать решение экологических проблем.

За школой почти каждый год закреплялась новая техника, она отлаживалась на обслуживании опытных полей и школьных производственных участков, обкатывались наилучшим образом все узлы и агрегаты. После одного-двух сезонов, машина в качестве призовой, закреплялась за лучшим механизатором выпуска. Молодой механизатор получал новую, обкатанную, хорошо ему известную технику, при необходимости ему без проволочек выделяли благоустроенное жилье с отстроенным подворьем, закрепляли покос.

В результате обеспечивались стабильность в кадрах, стабильность в производстве продукции, в снабжении продовольствием.

Решение **организационных проблем** не требует материальных затрат, но эффект дает колоссальный. Понятно, что решать их надо с учетом перспектив арендно-кооперативных отношений. Однако и сегодня еще далеко не редкость картина, когда тракторист заболеет — трактор стоит, трактор сломался — тракторист в поле, не работает, а в результате цепная реакция недоделок, сплошные, повальные нарушения технологической дисциплины. Выход во втором случае — резервная техника. Опыт показывает, что, имея ее, хозрасчетный коллектив выигрывает.

В использовании рабочего времени мы бросаемся из одной крайности в другую. Неорганизованность, неразбериха, неумение выделить основные работы, на которых необходимо сосредоточить лучшую энергонасыщенную технику, — характерная черта большинства хозяйств. Мощная техника мечется по селу почти до обеда, только настроится в поле — обед; поел, немного отдохнул, немного поработал — надо гнать машину домой. Для эффективной работы современной техники нужна непрерывная двухсменка, решающая проблему труда и отдыха. На практике нередко применяют работу в две смены, но это существенно не изменяет положения к лучшему. В мировой сельскохозяйственной практике отработана система двухсменной непрерывной декады, ведь в сельском хозяйстве цикл производства не должен прерываться и в выходные дни.

Решив организационные проблемы, а мы затронули лишь малую часть их, можно браться за налаживание **технологической дисциплины.** Здесь резервов не меньше. Во-первых, в области не упорядочены структура посевных площадей и система севооборотов. Земля чрезвычайно быстро теряет плодородие и не столько от неумелого внесения органических и минеральных удобрений, сколько от «пережога» гумуса за счет интенсивных отвальных вспашек и многочисленных, часто бессмысленных, рыхлений. У немцев есть хорошее правило — если сомневаешься в необходимости обработки почвы, значит, не обрабатывай. Мы, к сожалению, этим правилом не руководствуемся. Пашем и рыхлим бездумно и тут же трамбуем почву многочисленными, часто излишними, проходами тяжеловесных тракторов, автомобилей, комбайнов. В то же время наши соседи смелее идут на внедрение безотвальных обработок, астраханской технологии, грядово-мульчирующего земледелия.

Засоренность наших полей, к стыду, даже в пригородных хозяйствах, можно отнести к преступной. С сорняками не умеют и не хотят бороться. Не меньший вред от вредителей и болезней, почва для развития которых на фоне общего бескультурья более чем благоприятна.

Слабо используются для борьбы с засоренностью возможности севооборотов интенсивного типа, выводные поля многолетних трав, промежуточные и уплотняющие культуры. Безобразием следует считать посев кукурузы по узкорядной технологии, когда сорняки считаются уплотнителем, обеспечивающим, по мнению горе-агрономов, не только количество, но и качество силоса. Сорняки от такой «технологии» не только на десятки лет обсеменяют данное поле, но через силос и органические удобрения распространяются по другим полям. Профилактические меры борьбы с сорняками в томских хозяйствах не принято применять. Придорожные канавы и пустыри в бурьяне, территории вокруг ферм и населенных пунктов в бурьяне, вокруг скирд соломы и каждого столба, а их на полях великое множество, заросли сорняков...

Больше всего тормозит сельское хозяйство отсутствие надежной, технологически обоснованной **сельскохозяйственной техники.** Здесь требуются наибольшие финансовые вложения. Но нужны новые оригинальные разработки, сеть опытных заводов для их реализации, хотя бы в макетных образцах и в малых опытных сериях. Вот здесь можно развернуть воспитание на творческой трудовой основе и городских школьников, и студентов, уйти от серых дежурных неинтересных дипломных проектов, которые в огромном количестве «успешно» защищаются в наших вузах.

Как достичь того, о чем говорилось выше? Работать — спокойно, по порядку. Каждый день делать хотя бы одно реальное дело, делать от души.

Г. ЧИЧЕРИН,
зав. лабораторией Томского филиала Всесоюзного научно-исследовательского конструкторского проектно-технологического института органических удобрений и торфа, кандидат сельскохозяйственных наук.

ОТ РЕДАКЦИИ. **Дискуссионная рубрика «К пленуму обкома КПСС» на страницах «Красного знамени» становится традиционной. В повестке дня очередного пленума — проблемы и перспективы томского села, всего агропромышленного комплекса в свете новой аграрной политики партии. Обмен мнениями по этим актуальнейшим вопросам в газете практически уже ведется. Предлагаем сделать его более активным, целенаправленным.**

Как строиться экономическим отношениям в деревне? Каков «запас хода» у наших колхозов и совхозов? Как развиваться сельским аренде, кооперативам? Получит ли (и при каких условиях) распространение фермерство? Где резервы социального обновления села? Каким видится управление агропрома сегодня и завтра? Слово — всем, кого волнуют эти вопросы.

Представляем руководителя

Александр Иванович ЛУНГОЛ, заместитель председателя Томского облисполкома

„Мне досталась горячая отрасль...“

КОРР.: — Напомню читателям, что вы, Александр Иванович, избраны заместителем председателя Томского облисполкома на восьмой сессии Совета народных депутатов 23 апреля нынешнего года. В короткой официальной информации, опубликованной в нашей газете, сообщалось, что до избрания вы возглавляли управление «Томсмиславснаб». Расскажите, пожалуйста, о себе немного подробнее.

— Впервые я приехал в Томск в 1968 году, в командировку, помочь в завершении работ на пусковом комплексе Туганской птицефабрики и решил здесь остаться. До 1980 года работал в монтажной организации, которая занималась монтажом сельских предприятий, и затем возглавил областное управление снабжения и сбыта. Причем попал на эту должность в большей степени потому, что часто критиковал это управление за плохую работу. После очередной критики на каком-то совещании мне предложили попробовать его возглавить. «Пробовал» семь лет. Затем руководил управлением «Томсксснаб»... Женат, трое детей. В общем, обычная биография.

КОРР.: — В новой должности вы три с половиной месяца. Входите пока в курс дел или уже вырабатываете стратегию развития подведомственных вам отраслей?

— Мне достались горячие отрасли — торговля, общественное питание и бытовое обслуживание, поэтому много времени на «вхождение в курс» не было. Буквально через час после утверждения я начал выполнять свои прямые обязанности. Конечно, от «текучки» с первых дней оторваться не просто. И все-таки на первое время я выделил для себя самый главный вопрос: обеспечение жителей области продовольственными товарами. Так как в нашей области было туго с мясом, ставку сделали на децентрализованный закуп. Повели переговоры с Алтайским потребсоюзом. Вместе с представителями нашей потребкооперации поехали в командировку на Алтай, побывали в поселках, поговорили с людьми. В обмен на мясо и полукопченую колбасу предложили свои товары — химкомбината и завода резиновой обуви. А увеличение закупок и переработки сельскохозяйственного сырья позволило расширить товарообмен с другими регионами страны. И вот каков итог: в первом полугодии выработано и закуплено за пределами области 779 тонн колбасных изделий, что на 192 тонны больше, чем в прошлом году. Еще, кроме этого, завезено из Кемеровской области и Алтайского края более 50 тонн этой продукции.

КОРР.: — Можем ли мы в ближайшей перспективе отказаться от закупа за пределами области кооперативных колбас и производить их у себя на месте, учитывая, что строятся вторая очередь свинокомплекса в совхозе «Томский» и комплекс по откорму крупного рогатого скота?

— К сожалению, дело не только в сырье. У нас пока не хватает производственных мощностей и оборудования для копчения. Того, что име-

(Окончание на 2-й стр.)

Трудности сплачивают

Три дня назад по области надой на фуражную корову составлял 10,5 килограмма, теперь же снизился на 100 граммов. Очень существенный штрих, если учесть, что стоит перед животноводами важнейшая задача — как можно дольше продержаться на высоком уровне. Об этом еще пойдет речь дальше, а пока оперативные данные облагропрома на 21 августа—суточный надой на корову по районам (первая строка), сравнение с прошлогодним уровнем (вторая):

Томский	11,5	+0,3
Кожевниковский	11,4	+0,5
Первомайский	11,1	+0,3
Шегарский	10,9	+0,8
Чаинский	10,8	+0,4
Колпашевский	10,6	+0,3
Тегульдетский	10,3	—0,6
Кривошеинский	10,2	—
Молчановский	10,2	—0,4
Зырянский	10,1	+1,0
Асиновский	10,0	+0,2
Верхнекетский	9,9	+0,7
г. Кедровый	9,8	+0,5
Александровский	9,4	+0,2
Бакчарский	8,9	—0,2
Парабельский	8,2	—0,7
Каргасокский	7,3	—0,5
ПО ОБЛАСТИ	10,4	+0,2

Что же в первую очередь необходимо, чтобы достигнутый в августе уровень подольше оставался стабильным?

— Кормить и кормить коров, — сказал главный зоотехник облагропрома **Н. А. Соболевский**, — косить для этих целей кукурузу. Ведь положение сложилось критическое — засуха во многих местах сожгла травы, на обильную пастьбу не приходится надеяться. Пример кожевниковцев, очень своевременно переориентировавшихся на этот резерв, весьма убедителен — и надои хороши, и прибавка серьезная.

—Но, как бы там ни было, а Кожевниковский район, пожалуй, имеет достаточный запас кормов...

— Относительно, конечно. Я недавно побывал в Бакчарском районе. Там положение действительно острей. И все же, я считаю, только благодаря тому, что общественное животноводство опекается уверенно и спокойно, потери оказались минимальными.

— Есть еще что-то характерное для истекшей недели?

— Трудности сплачивают людей — это известно. Так и сейчас. Повсеместно хорошо организовано поение животных, ремонт животноводческих помещений — под контролем. Единственное, о чем хотелось бы напомнить, — ни в коем случае нельзя затягивать подготовку кормоцехов.

ПОПРОБУЙТЕ ВАРЕНЬЕ!

Даже тегульдетцы-старожилы нынче удивляются: лесной ягоды в этом году тьма-тьмущая! В неограниченном количестве принимают черную смородину от заготовителей пищевых райпо магазины в поселках и райцентре.

— В наш пищецех уже привезено более 20 тонн смородины, — говорит председатель Тегульдетского райпо Г. Е. Волобуева.

Тегульдетские пищевики нашли способ сохранить дары лесов, без потери их вкусовых качеств. И, конечно же, сполна используют их. 16 тонн ароматного смородинового варенья уже изготовлено в цехе и расфасовано в двух- и трехлитровые банки. По мнению мастера пищецеха Г. П. Рубцова, нынче выйдет небывалое количество сладкой продукции — около 40 тонн. Это в десять раз(!) больше, чем было выпущено в прошлом году. А на подходе другие дикорастущие — калина, рябина.

Варенье сварено тегульдетскими мастерицами В. И. Фургалец, Н. Н. Сальниковой, Ю. Н. Кудрявцевой, Г. И. Рудак—работницами пищецеха райпо. Попробовать его смогут и жители областного центра.

М. СЛАВИН.

Электронная библиотека (репозиторий) Томского государственного университета
http://vital.lib.tsu.ru

ЖИВИ, МАЛОЕ СЕЛО!

НОВОСЕЛЫ

— КУЗНЕЦОВКА? — оживленно переспросил первый секретарь Бакчарского райкома партии Николай Панфилович Байдин.— Да как же мне ее не знать: родная деревенька, вырос я там!.. Так что имею, можно сказать, личный, внутренний интерес к ее возрождению.

— Говорят, последняя коренная жительница не так давно ее покинула?

— Да, трагическая, знаете, история... Сын — «афганец» у нее в Кузнецовке похоронен. Все никак не хотела никуда переезжать. Но сколько можно —в полном одиночестве? И никаких ведь надежд не оставалось, чтобы хоть кто-то вернулся. Так вот.

— И вдруг целый отряд, да такой дружный, новых поселенцев?

— Откровенно говоря, поначалу без особого энтузиазма в районе к этому событию отнеслись. Земли, конечно, хватает, постройки далеко не все обветшали — пожалуйста, осваивайтесь, работайте, живите на здоровье. Что от нас потребуется — обращайтесь без стеснения. А там, в общем, посмотрим.

И все же кажется, «особый энтузиазм» вскоре появился. Не последнюю роль сыграло то обстоятельство, что сам Николай Панфилович при каждом удобном случае заезжал в Кузнецовку: хоть и понимал прекрасно, что не воспрянет мгновенно то, что десятилетиями приходило в упадок, а все-таки не терпелось воочию убедиться: дело затеяно стоящее, какие-то сдвиги уже появились.

Облюбованные новыми жителями, самые, разумеется, добротные, дома — тем быстро стали приглядными, ухоженными. Зазвенели детские голоса. Запахло дразняще мясом и свежеиспеченными лепешками. Так на бакчарскую таежную землю пришел бытовой уклад людей, чьи предки-скотоводы, преимущественно кочевники, умели приспосабливаться в самых суровых условиях. Нет, пожалуй, не приспосабливаться, а жить полнокровно, оказываясь, благодаря векам накопленному опыту, сильнее всяких трудностей.

Анарбай Матаипов, сухощавый, стройный, несуетливый, — типичный молодой представитель трудолюбивого киргизского народа.

— Мы приехали, потому что в Киргизии стало тесно. Перенаселение в тех местах, где сосредоточена работа. Сибиряки такого не знают. Целые деревни пустуют — мы сперва глазам не поверили... Мы — девять мужчин, семь женщин, несколько детей. Одного ребенка уже осенью надо отдавать в школу — думаем, как лучше сделать: возить туда каждый день или как-нибудь по-другому устроить. Я потому про детей говорю, чтобы было понятно: мы приехали серьезно, иначе не брали бы их с собой. Когда дети на тебя смотрят, когда семья рядом — все мысли должны быть серьезными. Нельзя иначе.

— Неужели совсем просто было привыкать?

— Здесь замечательные травы. Когда войдешь в них, особенно рано утром, так и кажется: это Киргизия. Здесь такой чистый воздух. Здесь, самое главное, добрые люди — и начальники в том числе. Мы как-то не привыкли, чтобы большой начальник запросто сам приезжал и спрашивал: какая помощь нужна? Мы удивились и очень обрадовались, когда без лишних слов, сразу нам провели электричество, поставили телефон. Что теперь от нас самих требуется? Работать, работать. Надо много успеть до зимы.

— А она-то, сибирская, не пугает?

— Ничего, перезимуем. Дров напасли много, а голод не грозит. К теплой одежде киргизу не привыкать.

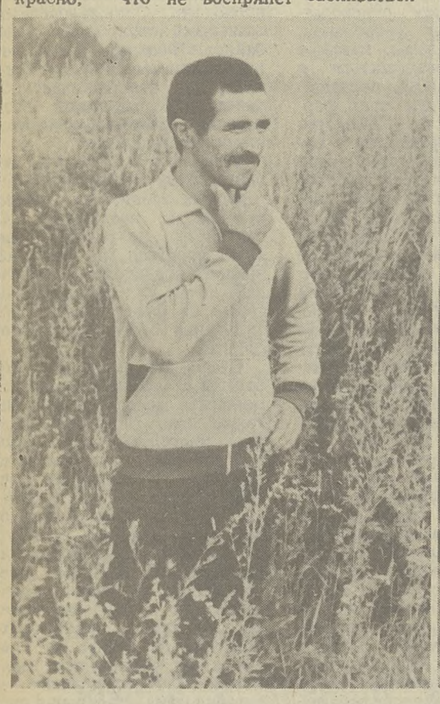

НА СНИМКАХ: Анарбай Матаипов: «Очень бывает похоже на Киргизию...»; хорошая жизнь там, говорят киргизы, где хорошо детям.

(Продолжение на 3-й стр.)

„Мне досталась горячая отрасль...“

(Окончание. Начало на 1-й стр.)

ет сегодня потребкооперация, явно недостаточно. Потому мы ведем работу с агропромышленным комплексом и мясокомбинатом по реконструкции цехов под выпуск полукопченых и копченых изделий. И все-таки хочу подчеркнуть: в нынешнем году есть положительные изменения в снабжении жителей области продуктами питания. В первом полугодии их продано на 27 миллионов рублей больше, чем за это же время прошлого года. Реализация мяса увеличилась на 0,5 миллиона рублей, колбасных изделий и копченостей — на 3 миллиона рублей. Определены конкретные меры по улучшению снабжения томичей мясом птицы и колбасными изделиями. Упорядочено наконец обеспечение продовольственными товарами инвалидов и участников войны в сельской местности. Теперь норма отпуска им мясопродуктов такая же, как и в Томске.

КОРР.: — Александр Иванович, не секрет, что потребительская кооперация, а значит, и село, многие годы была поставлена в неравное положение с городом по снабжению товарами. Об этом говорилось и на последнем съезде кооператоров. Меняется ли сейчас ситуация? И как, в частности, распределяются фонды по самым острым позициям — мясу и рыбе?

— В настоящее время облисполком следит, чтобы фонды распределялись равномерно, до всем районам, а не по торгующим системам под товарооборот, как практиковалось раньше. И местные Советы должны пристально следить за своими фондами, более оперативно решать вопросы и, когда нужно, подставлять плечо торговле. Я внимательно прочел опубликованную недавно в «Красном знамени» корреспонденцию «И отдаленные, и обделенные», подготовленную рабочими контролерами. Поразительные факты: на прилавках отсутствуют товары, которых в области достаточно. Это недоработка не только потребительской кооперации, но и местных Советов.

В нынешнем году оптовые предприятия изыскали для села дополнительные товарные ресурсы, сверх выделенных фондов.

Отдельно хочу сказать о рыбе ценных пород. На область по фондам мы получаем ее 11,3 тонны и 3,7 тонны икры. Как они распределяются? 10,1 тонны рыбы и 3,2 тонны икры — в общественное питание, 1,2 тонны рыбы и 0,5 тонны икры в школы-интернаты, детские дома и онкологическим больным.

КОРР.: — Наша газета каждую пятницу публикует цены на продукты питания центрального рынка Томска. По некоторым позициям они достаточно высоки. Сказывается неконкурентоспособность наших государственных предприятий. В Кемеровской области, например, облисполком принял недавно решение об ограничении на рынке цен на мясо, молоко, яйца, овощи, бахчевые культуры и другие продукты. Об этом сообщила и областная газета «Кузбасс». Читателям спрашивают: последуют ли томичи примеру соседей?

— Я прочел об этом и сразу же попросил заведующую отделом цен облисполкома Г. Н. Делигодину съездить в командировку в Кемерово и посмотреть, что из этого вышло. Что же она увидела? Рынок абсолютно пустой. Все продавцы-частники сразу же после ограничения цен выехали из области. Наверняка они сейчас торгуют у нас, а также в Новосибирске. Я считаю, что это не выход из положения. Надо добиваться, чтобы торгующие системы области усилили выборку по выделенным нам фондам на те же фрукты и овощи. Мы вели длительную переписку и переговоры с нашими поставщиками, и небезуспешно: в августе они пообещали отгрузить по госрасценкам бахчевые, виноград, яблоки согласно заключенным договорам. Мы интенсивно работали нынче, чтобы обеспечить жителей области ранней капустой и получили ее намного раньше, чем соседние области. Так что коммерческая предприимчивость пускает корни и в нашей области.

КОРР.: — В облисполкоме создан новый отдел с многообещающим названием — «для координации и оперативного руководства торговлей и платными услугами». Расскажите о его функциях поподробнее.

— Главная задача этого отдела — влиять на текущие дела в сфере услуг и торговле, оперативно снимать острые вопросы, а они возникают часто, особенно во взаимоотношениях торговли, поставщиков и транспортников. Еженедельно сотрудники отдела встречаются со всеми руководителями торгующих организаций, чтобы не только помочь в решении текущих проблем, но и навязать линию исполкома.

КОРР.: — Навязать? Вы не оговорились?

— К сожалению, нет. Без этого пока не обойтись. Вот простой пример. У нас есть государственные наряды на плодоовощную продукцию, которую торговля берет неохотно, особенно продовольственные магазины. И, если мы будем ждать, когда торг, орс или райпо сами проявят инициативу, все сгниет.

КОРР.: — Тяжелая ситуация на потребительском рынке коснулась и нашей области. Перебои, очереди, распределение по талонам, спекуляция, обесценивание денег, что еще больше подстегивает покупательский ажиотаж. Работники оптовых предприятий уже устали сокрушаться: им приходится завозить в область практически все галантерейные товары, начиная от иголки, ткани, основной объем товаров хозяйственного и культурно-бытового назначения, обувь, одежду... А вывозим только одну позицию — костюм школьный для мальчиков, которого самим не хватает. Что вы думаете об этом?

— Да, сегодняшняя политика закупа товаров на республиканских ярмарках во многом определяется тем, что тот или иной регион предлагает на товарообмен. В ближайшее время, при переходе на региональный хозрасчет, этот фактор станет главным. И важно не упустить время, активно начать производство товаров, предлагаемых к освоению торговлей. Необходимо возвратиться к выпуску отдельных товаров, незаконно снятых с производства предприятиями. Среди них — электрические лампы к холодильникам, сверла по дереву, плашки, метчики и многие другие.

Для успешного товарообмена необходимо увеличить производство пользующихся спросом за пределами области товаров — электроточил, замков, электровафельниц, утюгов. Каждый должен осознать, что только резким увеличением производства в области конкурентоспособных товаров можно насытить внутренний рынок.

КОРР.: — Сократился в последние годы выпуск в области и швейных изделий, по данным статуправления, на 5 миллионов рублей, а по ассортименту — с 40 до 10 наименований. Практически не производится детская и рабочая одежда, хотя ее труднее всего получить за пределами области. А ведь швейная фабрика получила новые производственные корпуса.

— У швейников основная проблема — кадры. Если несколько лет назад на швейной фабрике работало две тысячи человек, то сегодня—около шестисот. Текучесть кадров закономерна: фабрика не строит жилье, низка заработная плата. А шить рабочую одежду невыгодно. В нынешнем году вдобавок ко всему получилось, что фабрика не получила госзаказ на пошив рабочей одежды. Исполком обязал планово - экономическое управление тщательно изучить ситуацию у швейников, подумать, как экономически заинтересовать коллектив в пошиве рабочей и детской одежды. И, конечно, необходимо включить эти позиции в госзаказ.

КОРР.: — Есть еще вопросы, ответы на которые необходимо опубликовать в газете, чтобы развеять слухи и домыслы, снять напряженность редакционной почты, вызванной этими домыслами. А вопросы такие: в связи с известными событиями в Кузбассе отправляли ли из нашей области в Кемеровскую продукты питания и промышленные товары? Факт появления водки в магазинах Томска не результат ли обмена ее на кур?

— Конечно же, нет, мы ничего в Кемеровскую область не отправляли, а наоборот, децзакупом завозили оттуда колбасные изделия, как я это уже говорил. Что касается водки, ее нам поставляет Мариинский завод по выделенным Министерством торговли фондам, а не в обмен на что-то или по «благотворительности» кемеровчан. Видимо, слухи породила ситуация, когда перебои в продаже кур совпали по времени с появлением в винно-водочных магазинах водки.

КОРР.: — Что вас, Александр Иванович, больше всего беспокоит в вашей работе?

— Я всегда старался строить свои отношения с коллегами, подчиненными на основе делового сотрудничества. Уверен, что дела в торговле пойдут, если наши местные поставщики будут более четко относиться к своим договорным обязательствам перед торговлей, а значит, и перед покупателем, если у руководителей всех звеньев этой непростой цепи будет укрепляться деловое сотрудничество.

Беседу вела
Т. КОНДРАЦКАЯ.

Самый молодой руководитель

В трудном положении находится сегодня один из крупнейших коллективов Стрежевого — трест «Томскнефтестрой». Верно выбранная стратегия развития и переход на арендный подряд пока еще не дали ощутимых результатов. Задолженность нефтестроевцев составляет около двух миллионов рублей. Ситуация усугублялась тем, что в такой трудный момент коллектив остался без первого руководителя. На днях конференция решала вопрос о выборах нового управляющего трестом.

На рассмотрение собравшихся была представлена только одна кандидатура. Это нисколько не умаляет работы конкурсной комиссии и не является признаком антидемократичности. Еще до проведения общей конференции мнение большинства рабочих и ИТР сформировалось. Единственным достойным кандидатом признан секретарь парткома треста Сергей Анатольевич Жвачкин. Коллективы управления технологического транспорта и СМУ-2 поддержали претендента решениями своих общих собраний. На самой конференции неожиданностей не произошло, абсолютным большинством голосов С. А. Жвачкин избран управляющим.

Новый руководитель треста молод: ему 32 года. Имеет в своем активе опыт хозяйственной работы на различных должностях — от мастера до заместителя начальника крупного управления по капстроительству. Прошел школу партийной работы в аппарате горкома партии и в первичке. Несмотря на молодость, пользуется реальным авторитетом у рабочих и умеет организовать труд специалистов. В программе управляющего — совершенствование экономических отношений через развитие хозрасчетных связей, качественное улучшение договоров, всемерное поощрение кооперативной и арендной организации труда.

В перспективе возможно формирование на базе треста государственно-кооперативного предприятия. В пользу такой формы организации говорит опыт кооператива «Сибирь», основанного бывшим начальником управления А. А. Шабановым. Производительность на одного работающего в кооперативе в три раза выше, чем в тресте.

К. ЧЕРНАВИН.

СРЕДИ ЛИДЕРОВ ПО РОССИИ

За первое полугодие победителем в социалистическом соревновании по РСФСР среди коллективов перерабатывающих, ремонтных, строительных и других предприятий по нашей области признан коллектив Пушкинского ремонтно-технического предприятия, возглавляемый П. Н. Абрамовым. Ремонтникам присуждены переходящее Красное знамя и денежная премия. Они не только успешно выполнили производственную программу, но и снизили затраты против плана на рубль— 1,7 процента. План прибыли ими выполнен на 125 процентов. Причем производительность труда здесь опережает рост заработной платы почти на три процента. За полугодие в РТП не было ни одного несчастного случая.

Коллегия облагропрома и президиум обкома профсоюза признали также победителями во Всероссийском соревновании от имени его организаторов коллективы производственного объединения «Томскмолагропром», областной проектно-изыскательской станции химизации, Шегарского сельского строительного комбината, автопредприятия объединения «Томскагропромстрой», Асиновской межхозяйственной передвижной механизированной колонны того же объединения, конторы комплектации «Советская», которые успешно выполнили условия соревнования.

Поздравляя победителей, хотелось бы отметить, что во многих коллективах агрокомплекса области руководители и специалисты все же слабо вовлекают рабочих и служащих в социалистическое соревнование. Это происходит на большинстве предприятий агропромхимии, ремонтно-технической службы, пищевой промышленности. В результате очень редко кто-то из них становится победителем Всесоюзного или Всероссийского соревнования, итоги которого подводятся ежеквартально.

Д. СЧАСТНЫЙ,
ведущий специалист облагропрома.

НАСЛЕДСТВО УЧЕНОГО

Повесть о невостребованных пока материальных и духовных ценностях

I. ДЕНЬГИ И ВЕЩИ

Несколько лет назад вместе с коллегой из радиокомитета я проводил журналистское расследование, связанное с обстоятельствами, возникшими после смерти томского ученого— профессора Константина Владимировича Радугина. Как позже выяснилось, мы пошли по неверному пути, дело застопорилось... Потом появились новые темы, произошли новые важные события — проще говоря, «текучка заела», — и материалы о Радугине были отложены. Отложены, но не забыты.

И вдруг появился повод вернуться к ним. В редакцию пришел Г. А. Иванкин, один из учеников Радугина: профессору нынче исполнилось бы девяносто лет, нельзя ли опубликовать заметку о нем?..

Вот так же все начиналось несколько лет назад. Тот же Георгий Алексеевич Иванкин вместе с еще двумя учениками Радугина — Борисом Дмитриевичем Васильевым и Сергеем Сергеевичем Гудымовичем — пришли в редакцию и рассказали почти детективную историю...

Геолог, профессор политехнического института, Константин Владимирович Радугин умер в маршруте, в тайге, в тридцати километрах от поселка Верх-Базаиха Красноярского края. Это случилось в сентябре 1984-го. Профессору шел восемьдесят шестой год, всю жизнь он занимался любимым делом, и, с этой точки зрения, смерть его профессионально красива.

Я думаю, что он чувствовал ее приближение. «Глубокоуважаемый Иван Петрович, — пишет он ректору института И. П. Чучалину из экспедиции, — мне осталось не так много жить. 85 лет пролетели у меня, но не без толку. Существует город Таштагол, танки, прорвавшие фронт гитлеровцев у Сталинграда, были сделаны из уральской и сибирской стали, к которой и я имел отношение. Но сейчас не об этом... Пишу вам потому, что надо оформить: а) безвозмездную передачу институту моих книг по геологии (приблизительно 4.000 штук) в библиотеку Обручева —Усова; б) дачу, которую я давно предоставил под лабораторию по палеомагнетизму...».

Представитель кафедры Иван Михайлович Нейфельд был командирован в Красноярск за телом покойного. В Березовском' райотделе милиции отдали вещи, бывшие при Константине Владимировиче, — пальто, полевую сумку, старую сеточку-авоську... А еще показали Нейфельду два десятка сберегательных книжек покойного, найденных в полевой сумке. На них были солидные вклады — общей суммой в несколько десятков тысяч рублей. Книжки, понятно, Нейфельду не отдали — тут требуется доверенность от института или родственник с завещанием...

Сенсационная новость вмиг разнеслась по институту: чудаковатый профессор, ходивший в затрапезном пиджачке, оказался сказачно богат: по слухам, имел на сберкнижках сто тысяч! (Думаю, не все знают истину и сейчас. Между тем до ста профессор не дотянул. Общая сумма наследства Радугина, включая и стоимость кооперативной квартиры его умершего сына, составила около восьмидесяти пяти тысяч рублей). Кафедре было завещано, как выяснилось позже, три вклада в сберкассах. Они были обнаружены не сразу. Профессору ТПИ, который хранил деньги в одной из тех же сберкасс, где лежали вклады Радугина, сказали, что последний завещал деньги кафедре общей геологии. Ученики Радугина пошли в сберкассу. Верно, были три счета с завещательными надписями кафедре общей геологии на сумму более 50 тысяч рублей.

Имелся такой документ:

«В Томское отделение Госбанка. Хранящийся у вас мой вклад — Государственная премия за открытие — предназначается мною на поощрение студентов ГРФ ТПИ им. Кирова и научных работников кафедры общей геологии (кафедры В. П. Обручева и М. А. Усова — моих деда и отца по науке). За счет этого вклада данная кафедра будет награждать за лучшие результаты геологической практики (небольшие открытия) как студентов, так и своих сотрудников. Распорядителем вклада, кроме меня, будет Г. А. Иванкин (и другие лица в будущем по решению кафедры). Прошу перевести данный вклад в сберкассу 131/050 при ТПИ на новый счет, который там будет открыт на имя К. Радугина и Г. А. Иванкина. Из суммы вклада прошу оставить на другом моем счете в той же сберкассе 1.000 руб.

31.01.1974 г.

К. Радугин.

Томск».

Наследство Радугина вызвало на кафедре и на факультете эмоциональную бурю, волны которой со временем и докатились до редакции. То, что взволнованно рассказывали ученики Радугина, было невероятно, если бы один из журналистов газеты не оказался тому свидетелем. Квартира Радугина, опечатанная после его смерти работниками Кировского райотдела милиции, была ими же вскрыта и там учинен самый настоящий разгром. Взломаны сейф и сундук. Вскрыты ящики стола, перевернуты все бумаги. На полу валялись связанные в тюк рукописи профессора, подготовленные, видимо, милиционерами к сдаче в макулатуру, поверх лежала папка с надписью «Особо ценные теоретические работы». Обнаружив этот разгром, работники кафедры составили акт, ректор от имени института направил письмо в прокуратуру, но ответа не получил. Следователь районной прокуратуры М. П. Рахлевский в беседе с геологами утверждал, что работники милиции всего лишь «проявили служебный интерес».

Не знаю, верно ли поняли тогда Рахлевского, но, как нам удалось установить, взлом и разгром были произведены не со служебными целями. В милиции, узнав о смерти Радугина, решили просить его квартиру для одного из сотрудников — старшины, бедствующего с большой семьей на девяти квадратных метрах. Вроде бы уже добились согласия в исполкоме, о чем начальство уведомило старшину. И он, движимый таким понятным нетерпением, упросил капитана, под чьим присмотром находилась квартира и ключи от нее, вскрыть печати, чтобы собрать и подготовить к сдаче, куда надо, вещи и в момент выдачи ордера вселиться тут же, без промедления. Я не называю фамилий ни капитана, ни старшины, во-первых, потому, что прошло почти пять лет, а во-вторых, оба были сурово наказаны. Старшину так вообще уволили из милиции.

Прямых наследников у Радугина не было. Тяжело больной сын Олег умер в больнице через год после смерти отца. У Олега была в конце жизни опекунша—дальняя-дальняя родственница Радугиных. Это важный момент, ибо, по мнению учеников профессора, у Радугина должно было остаться немало вещей, и дорогих. Вспоминали старинный дорогой сервиз тонкой работы, серебряные часы фирмы Павел Бурэ и т. д. Между тем в описи, сделанной сотрудниками райфинотдела, ничего ценного не содержалось. Ученики Радугина считали, что ценности были похищены либо при взломе квартиры, либо достались... опекунше Олега. Тем более что она ездила в Красноярск за сберкнижками покойного профессора— его сын был тогда еще жив,— получила их по доверенности нотариуса, и теперь неизвестно, где эти книжки. А кооперативная квартира сына Радугина, купленная ему отцом? Быть может, тревожились ученики профессора, некоторые книжки были на предъявителя? Как бы часть наследства не попала и людям, не имеющим на него никакого права.

Наверное, читатель уже догадался, что такой букет подозрений, вполне, впрочем, объяснимых и внешне правдоподобных, погнал журналистов на поиски именно материальной части наследства ученого. Увы, не то и не там мы искали.

Нет, конечно, расследование наше не было совсем уж напрасным. Для нас, в основном. Мы вникли в работу райфинотдела, например, и поняли его крайнюю незащищенность и бесправие в том, что касается наследства умерших людей, у которых нет родственников.

Валентина Ивановна Непрокина из Советского райфинотдела Томска, которая вела и дело Радугина, рассказала, что инспектора появляются в квартире покойного не вместе с милицией и «скорой», а много позже, по сути последними, и уж, конечно, после мнимых или настоящих родственников, знакомых, друзей.

А чего стоит райфинотделу добыть транспорт для перевозки вещей умерших?! Радугинские вещи, к примеру, поскольку не удалось инспекторам добыть машину, перевозились опекуншей его сына к нему на квартиру на тележке, в несколько приемов.

А тот факт, что в райфинотделе не положено по штату экспертов для оценки вещей, имеющих художественную ценность? Их привлекают со стороны, если сочтут нужным. А если не сочтут?

Этот этап нашего тогдашнего расследования со всеми проблемами райфинотдела в моем архиве занимает 15 страниц на машинке. Сейчас я постарался уложиться в одну. Но и одна, видно, отвлекла читателя от сюжета. Что поделаешь, не могу выбросить эту страницу, ибо, хотя прошло пять лет, в организации дел райфина мало что изменилось. А между тем, худо-бедно, служба, занимающаяся наследными делами умерших, не имеющих родственников, вносит в казну райсовета ежегодно десятки тысяч рублей...

Часть денег того же Радугина и его сына Олега, никому не завещанных, пай

Электронная библиотека (репозиторий) Томского государственного университета
http://vital.lib.tsu.ru

НОВОСЕЛЫ

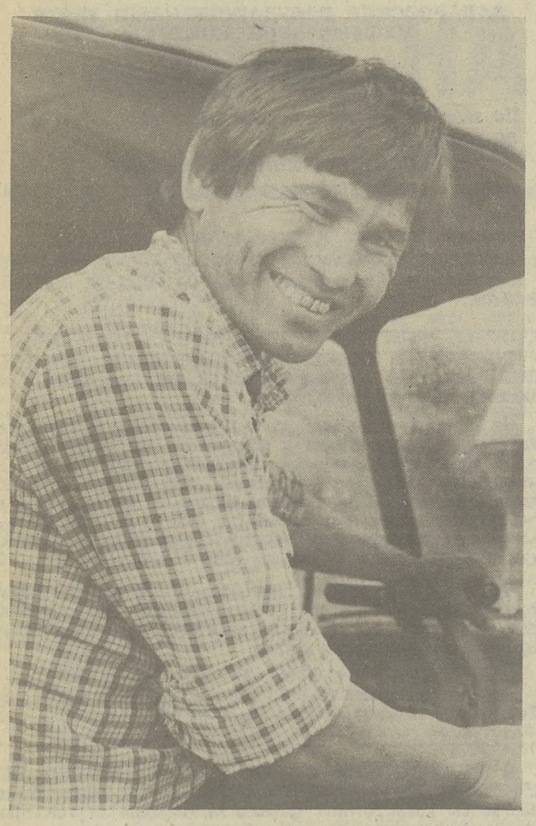

(Продолжение. Начало на 2-й стр.)

Когда окинешь Кузнецовку неспешным взглядом, невольно сжимается сердце. По этим тропкам, уже едва уловимым в чертополохе, в лунную ночь, наверно, бродили влюбленные. А возле калиток поджидали девчонок встревоженные матери. А уж свадьбы, должно быть, шумели!.. Кто мог подумать, что не вширь, а наубыль пойдет жизнь? Вот, магазин на замке. Нет, не отлучилась продавщица—нет ее вообще. Пусто и глухо в бывшей школе, бывшем клубе, бывшем отделении связи.

Деревня рушилась постепенно. Лишь несколько домов, еще по-настоящему добротных, будто взирают в недоумении глазами-окнами на разорение, слава богу, не завершенное. Или уже остановленное?

Киргиз—не киргиз без лошади. Она — помощница в труде, она — кумыс, который, как известно, из кобыльего молока, она—никуда от национальных традиций не денешься — и мясо. Сорок лошадок уже есть у новоселов. Будет больше. Будет на первых порах не менее 150 голов крупного рогатого скота. Аренду обеспечивает совхоз «Сибирь».

— Анарбай, значит, вы, сообща, арендаторы?

— Пока не совсем. Я так думаю: надо самим обрабатывать землю. Когда будем иметь все, что может дать земля,—тогда придет самостоятельность. Мы постепенно пойдем к этому.

— Неужели и производство кумыса наладите?

— А почему нет? Даже в магазине продавать можно будет. Приезжайте через год—увидите.

У новоселов рабочий день от зари до зари. Перво-наперво надо закончить ремонт воловни, привести в порядок остальные, поддающиеся восстановлению, животноводческие помещения. Подобрались мастера на все руки: копать, строгать, пилить, трактор водить, многое другое— каждый умеет. Отдельная идея становится общим достоянием, если коллективно признано, что пойдет на пользу. Вообще — совершенно отчетливо просматривается во всем принцип коллегиальности. Даже как-то непривычно не видеть среди них обязательного по местным понятиям «начальника».

Ну, правда, когда после трудового дня расходятся по своим новым жилищам, там у каждого своя жизнь. Кстати, положено начало личным подворьям: у каждой семьи по корове и по два бычка. Посажена картошка, а вот помидоры, капусту—не успели, придется покупать.

НА СНИМКАХ: последняя «трава забвенья»?; дружный ремонт воловни; тракторист Куаптек Бушаев: «Это хорошо, что работы много, так — интересней!..».

(Окончание на 4-й стр.)

Готовимся к зиме

ДЕЛОВАЯ ТИШИНА

Овощехранилище на фабрике заготовочной сейчас, пожалуй, самое тихое место. Заперты заставленные пустыми контейнерами камеры, молчат и машины автоматизированных линий овощного цеха.

Однако тишина здесь значительно отличается от тишины, царящей во многих других городских хранилищах, где подготовка к приему нового урожая еще даже не начиналась. На фабрике заготовочной — тишина спокойная, деловая, ведь здесь уже все готово к приему сельскохозяйственной продукции.

— По плану этого года мы должны принять 900 тонн картофеля, 120 — моркови, 50—свеклы, — рассказывает директор фабрики С. П. Лукьянчиков во время нашей экскурсии по овощехранилищу. — И мы готовы это сделать хоть сейчас.

Действительно, такому хлопотному участку, как хранение и переработка овощей, внимание здесь уделили немалое. На это нацеливал и хозрасчет, быстро выявивший все слабые места в фабричной экономике. Цифры говорят сами за себя: со ста до пяти тысяч рублей снизились потери от порчи овощей только за последний год. Но уровень подготовки к следующему году дает основание надеяться: потерь не будет вообще.

Уже сейчас готовы к работе новые аммиачные холодильные установки, гарантирующие оптимальный температурный режим и влажность. Впервые в Томске здесь будет использован довольно давно известный на Западе низкотемпературный способ хранения овощей и фруктов. В специальные камеры повышенной герметичности будет поступать жидкий азот, а особые датчики регулируют созданный им низкотемпературный микроклимат в течение всего срока хранения продукции. Хоть до нового урожая. Теперь все будет расписано заранее: в камере № 3, например, находится «апрельская» картошка, в № 5—«июньская»!

— Еще один способ не допустить значительных убытков по заготовке и хранению овощей — это отказаться от привлеченной рабочей силы,—считает директор фабрики.—Нынче мы все планируем сделать сами, хотя работы предстоит, конечно, очень много. Но наши рабочие несут за свое дело бригадную материальную ответственность, и они, конечно же, будут производить закладку так, чтобы минимальными были потери, а прибыль росла.

С начальником овощного цеха В. Е. Шадриным заходим в хранилище № 6. Обращает на себя внимание то, что поставленные в четыре этажа пустые картофельные контейнеры не занимают и половины объема помещения хранилища.

— Действительно,— подтверждает Владимир Ефимович,—по плану наше хранилище рассчитано на две тыс. тонн овощей, а это предполагает шестиэтажное размещение контейнеров. К сожалению, техника, которой мы располагаем, не обеспечивает этого, приходится ограничиваться тем, что есть.

...В овощехранилище фабрики заготовочной — деловая, спокойная тишина. Все готово.

А. МАКСИМОВ.

СПРАШИВАЙТЕ — ОТВЕЧАЕМ

— Где можно получить профессию эксперта-криминалиста?

О. ПРУДНИКОВА
г. Томск.

Отвечает заместитель начальника отдела кадров УВД М. Л. Замятин:

— Профессию эксперта-криминалиста можно получить, окончив Вологодскую высшую следственную школу МВД СССР. Женщины, желающие поступить в школу, должны иметь стаж практической работы не менее двух лет, преимущественно в органах внутренних дел.

Более подробно об условиях приема можно узнать в отделе внутренних дел по месту жительства.

за кооперативную квартиру последнего, мелкие суммы от продажи имущества — в итоге сумма приличная, около 35 тысяч рублей, — все это отошло государству.

Все это мы узнали у нотариуса Людмилы Николаевны Кряжевой.

Уже первая беседа с ней многое прояснила и поставила на свои места. Да, была маленькая неточность в одной из справок, касающейся кооперативной квартиры сына профессора. Но эта неточность никак не повлияла и не могла повлиять на справедливое ее распределение. (Горисполком квартиру дал остронуждающейся семье). Сберкнижки Радугина-старшего опекунша его сына привезла из Красноярска и сдала в нотариат. Наследства она никакого не получила, ибо по закону опекун не является наследником.

Но финансовая сторона дела о наследстве Радугина и сейчас, как сообщила мне недавно Л. Н. Кряжева, еще полностью не разрешена.

Радугин делал свои вклады в разных местах. Одна сберкнижка была открыта в Ленинграде, на Васильевском острове, другая — в каком-то поселке Приисковом, третья— в Верхней Базаихе, четвертая — в поселке Большой Унгут. Сберкнижки из Томска, Красноярска... Есть вклады по 5, 9, 30 рублей, есть по 15, 17 тысяч.

Вклады по двум счетам — № 56469 в сберкассе 131014 и № 3 в сберкассе 7075/050 — до сих пор не разысканы. Сведений о них нет, несмотря на то, что с 1985 года нотариат пишет письмо за письмом в кладовую Центральной сберкассы Томска.

Но, может, деньги по известным вкладам уже пошли на поощрение научных работ молодых ученых и студентов кафедры, на стипендию имени Радугина? Нет.

В инструкции о порядке совершения государственными, трудовыми сберегательными кассами СССР операций по вкладам населения, в главе № 5 «Выдача вклада после смерти вкладчика» значится: «Выплата вклада, завещанного в пользу государственной, кооперативной или общественной организаций, производится, как правило, путем перечисления суммы вклада на счет этой организации». Но у кафедры общей геологии своего счета нет. Деньги можно было бы перечислить только на счет ТПИ, где они бы стали общеинститутскими, а этого ученики Радугина не хотят, считая, что не исполнится его завет.

— Мы этими деньгами не распоряжаемся. В институте их нет, — сказала мне главный бухгалтер политехнического Клавдия Гавриловна Орел, — мы так и не смогли пробиться через финансовые барьеры, хотя, по-моему, было специальное постановление о дарственных подобного рода. Где деньги сейчас? В сберкассе на счету, очевидно... А может, уже и «ушли» в госбюджет. Очень долго тянется это дело, я уже не слежу за ним. В курсе, наверное, ученик Радугина Георгий Алексеевич Иванкин.

— Ничего нового, — разочаровал Георгий Алексеевич. — Бумаги, которые послал институт в Минвуз РСФСР и союзное министерство, очевидно, затерялись при преобразовании министерства в Госкомитет. Мы так и не получили из правительства республики и страны ответа за эти годы...

— Деньги у нас, — успокоил начальник областного управления Сбербанка Владимир Николаевич Зенков. — Кафедра по-прежнему над ними властна. И, кстати, денег стало больше. Проценты «набежали». Они все на срочных вкладах с тремя процентами годовых, так что теперь уже не пятьдесят одна тысяча, а пятьдесят семь.

— Что значит: «кафедра властна над ними»?

— Это значит, что мы можем по желанию кафедры выдать все деньги кому-то одному, либо перевести на счет института. Кафедра же хочет, чтобы деньги были вечными, чтоб именно на проценты от вклада и поощрялись молодые ученые, студенты. Мы советовались с республиканским, союзным руководством — сделать это не можем. Потому дело не движется.

Вполне возможно, что когда-нибудь финансовые правила будут гибче, подумал я, но почему бы уже теперь не дать возможность «работать» радугинским деньгам. Предложить Госкомитету, чтоб он взял эти деньги на свой счет и установил стипендию имени Радугина. Или — перевести деньги на счет института и сделать эту стипендию институтской. По крайней мере на пятьдесят лет, хотя бы на две стипендии, этих денег не хватит...

Высказывая эти предложения, прошу рассмотреть их председателя Госкомитета СССР по образованию Г. Ягодина, его первого заместителя Ф. Перегудова, ректора ТПИ И. Чучалина. Надо же действительно как-то выполнить завещание ученого...

Ну а что касается сервизов и прочих дорогих вещей в доме, то тут ученики профессора просто помнили очень давнее время, когда еще была жива жена Константина Владимировича Наталья Викторовна, когда это был настоящий богатый профессорский дом, каких немало оставалось в Томске еще в пятидесятые, шестидесятые годы...

После смерти жены Радугин за квартирой не следил, стал пускать на жилье аспирантов, студентов — сам он надолго уезжал в поле, как говорят геологи. Не думаю, чтобы, возвращаясь, профессор проводил ревизию своего имущества. К тому же что-то билось, терялось естественным образом, что-то он, видимо, продавал, а что-то, наверное, отдавал, не думая о цене...

В самое последнее время Радугин перестал пускать кого-либо в квартиру. Даже если приходили его навестить. Временами ему казалось (а что вы хотите, он же шпиономанию и подозрительность впитывал все сталинские годы), будто в квартиру забираются иностранные шпионы с целью похитить его рукопись, «украсть у нашей Родины приоритет мирового открытия». Все та же трагедия одинокого человека.

Но ученого!

Который хоть и отказывался на старости лет от чистой постели, новой сорочки, ел консервы из банок, запивал водой из молочных бутылок, но делал это не только из старческой забывчивости и неухоженности, а более из-за сжигающей его мысли — не тратить время на быт, успеть совершить свое «мировое открытие»...

И я теперь вернусь от событий, последовавших за смертью ученого, в прошлое, к его жизни и судьбе.

С. ВЫГОН.

(Окончание следует).

ПЛАНЕТА
ЗАРУБЕЖНАЯ ИНФОРМАЦИЯ
ТАСС и АПН

Опыт друзей

КООПЕРАЦИЯ ДАЕТ ШАНС

Традиции кооперативного движения в Польше восходят к XIX веку. 112 лет назад здесь появился первый кооператив. Это была типография в Кракове, объединявшая ряд других хозяйственных организаций для самозащиты от «акул» тогдашнего бизнеса. Сейчас в ПНР действуют потребительские, жилищно-строительные, снабженческо-сбытовые, гминные кооперативы союза крестьянской взаимопомощи «Самопомоц хлопска» и промысловые артели.

Чтобы основать кооператив, необходимо лишь сделать заявку и подать заявление, что такое намерение проявляют по крайней мере 11 человек. Нынешняя тенденция — создание небольших кооперативов, быстро приспосабливающихся к нуждам рынка, гибко реагирующих на его потребности. Организуются кооперативы современного профиля: электронно-компьютерные, занимающиеся, в частности, установкой телевизионных спутниковых антенн и разработкой программ для ЭВМ, журналистские, ведущие издательскую деятельность, кооперативы, оказывающие разного рода консультационные услуги. В скором времени начнет работу кооператив «Секура»; который будет заниматься социальным страхованием. Вместе с уже действующей частной фирмой «Вэста» он ликвидирует монополию государственного управления страхования.

Следует сказать, что кооперативы создают чаще всего молодые люди. Они проявляют предприимчивость, которая сейчас «в моде», и все свидетельствует о том, что эта «мода» закрепится прочно, ибо не может быть иначе в модели рыночного хозяйства, к которой мы стремимся. Много кооперативов организуется под эгидой Союза социалистической польской молодежи и Союза сельской молодежи.

Концепции, замыслы и даже объединенные средства — этого еще недостаточно, чтобы организовать кооператив. Случается, что энтузиазм пропадает, как только начинаются хлопоты, связанные с поиском помещения. Но их тоже удается разрешить. Нередко первым помещением для работы кооператива становится на переходный период квартира кого-то из его членов. Часть кооперативов, начинающих деятельность, имеет возможность получить ссуду на развитие из кассы Центрального союза промысловой кооперации.

Кооператоры в своей работе в значительной мере ориентируются на использование промышленных отходов, вторичного, местного сырья. На небольших предприятиях в дело идут, например, обрезки материалов, из которых шьют перчатки и игрушки, кусочки древесины и т. п. Кооперации выгодно скупать бутылки из пластика, чтобы получить сырье, из которого изготовляют, например, ситечки, вешалки для ванных. Используется местное сырье для производства стройматериалов.

В прошлом году общая стоимость продукции промысловой кооперации превысила 800 миллиардов злотых и по сравнению с 1987 годом возросла в стоимостном отношении на 20 процентов. Промысловая кооперация поставляет на внутренний рынок почти 80 процентов кожгалантерейных изделий, производит детских колясок — 80, игрушек и настольных игр, а также товаров из серии «1001 мелочь» — 74, готового платья — 50, гарнитуров кухонной мебели — 25, трикотажных изделий — 18 процентов. Насколько бледнее выглядели бы полки польских магазинов, если бы не кооперация.

Промысловая кооперация ведет деятельность в тринадцати отраслях народного хозяйства. Речь идет и о промышленности, и о транспорте, торговле, жилищно-коммунальном хозяйстве, а также науке, просвещении, здравоохранении и туризме. Промысловая кооперация объединяет свои усилия с ключевыми отраслями индустрии, особенно автомобильной и электротехнической. Экспорт, который ведут 650 кооперативов, растет (пока его доля составляет восемь процентов продукции), охватывая изделия всех отраслей. Они поставляются в 80 стран мира, и прежде всего в СССР, ГДР, ФРГ и Францию.

В ближайшее время состоится внеочередной съезд работников промысловой кооперации, который рассмотрит вопросы, связанные с ее ролью и местом в нынешней экономике Польши.

В. МАЗУР,
польская журналистка.
(Интерпресс — АПН).

Природа и человек

ЧТО ВЫ ЗНАЕТЕ О «БРОНТОЗАВРАХ»?

Экологию считают сегодня «вторым фронтом» борьбы за выживание человечества. А может ли каждый из нас уже сегодня сделать что-то конкретное для охраны природы там, где он живет, работает, учится? Ответ на этот вопрос однозначен: да, может. И такой многообразный опыт накоплен в Чехословакии.

Экологическая обстановка достигла там за последние три пятилетия опасной черты. Это хорошо понимают не только взрослые, но и «бронтозавры»—участники движения чехословацких пионеров и школьников в защиту родной природы. Название это пристало к нему благодаря оригинальному значку. На треугольном поле, обрамленном иногда голубой или зеленой полоской, изображена фигурка этого ископаемого ящера, вымершего миллионы лет назад в результате неведомой нам экологической катастрофы. Девизом движения стали слова «Бронтозавр этого не выдержал!». Смысл прост—сделать так, чтобы все живое на Земле не разделило их судьбу.

В нынешнем году движению «бронтозавров» исполняется 15 лет. В его рядах около полумиллиона активных членов, помогающих государственным и общественным организациям решать вопросы охраны окружающей среды. Правительство ЧССР выделило на эти цели в текущей пятилетке 17,2 миллиарда крон. Вносят свой вклад и «бронтозавры». Их безвозмездная помощь оценивается в десятки миллионов.

А началось все с выступления в 1974 году молодежного журнала «Млады свет», который призвал пионеров и школьников активно включиться в борьбу за окружающую природу, помогать местным огранам власти решать проблемы оздоровления воздуха, воды, почвы в своем районе, на своей улице, в своем дворе.

О делах «бронтозавров» сегодня регулярно пишут в специальных рубриках «Млады свет», который ведет отдел «Привет от бронтозавра», еженедельник «Сигнал», газета «Млада фронта» и многие другие. В них рассказывается не только о конкретных акциях отрядов «бронтозавров» — помощи лесничествам в расчистке и посадках лесов, сигналах о нарушении предприятими законов об охране окружающей среды, раскрытых фактах загрязнения промышленными отходами рек, озер, лесов, но и о принятых по этим сигналам мерах.

Немалую роль сыграли сигналы отрядов «бронтозавров» в борьбе общественности и средств массовой информации за спасение природной зоны Кршивоклат, где намечалось строительство гидроаккумулирующей станции. Ее сооружение уничтожило бы уникальную местную экосистему. И таких примеров множество.

«Бронтозавры» — активные участники охраны памятников старины. Многие отряды помогают реставраторам Праги, Пльзеня, других городов в их работах по восстановлению старинных парков, поддержанию в порядке пешеходных тропинок в горных и лесных заповедниках, созданию новых мест отдыха.

Нынешним пионерским летом многие отряды «бронтозавров» принимают у себя пионеров и школьников из Советского Союза, Польши, Венгрии, других социалистических стран. Они передают им опыт защиты природы своими детскими силами.

Ю. ТРУШИН,
корр. ТАСС.

Прага.

С телетайпной ленты

◆ ТОКИО. Еще один важный шаг на пути к разгадке механизма возникновения раковых заболеваний сделали специалисты из научно-исследовательского института ядерной медицины и биологии при Хиросимском университете. Ученым удалось выделить из организма мышей компонент гена, который, по их мнению, играет важную роль в инициировании рака.

На начальном этапе изучения причин возникновения опасного заболевания японские специалисты определили, что молекулы рибонуклеиновой кислоты (РНК) доброкачественных опухолевых клеток в организме подопытных мышей трансформируются под воздействием некоторых химических препаратов. Затем они ввели часть обработанной таким образом молекулы РНК, получившей название «Ю-2», в белые кровяные тельца морских свинок, что через 3—4 недели привело к развитию у них рака.

◆ ВАШИНГТОН. Как информировал в четверг представитель министерства торговли США, в июне текущего года вследствие резкого увеличения американского экспорта, а также несколько меньших, чем в предыдущие месяцы, темпов увеличения импорта американский торговый дефицит составил 8,17 миллиарда долларов. В том же месяце экспорт США составлял 30,91 миллиарда, а импорт — 39,08 миллиарда долларов.

Американский дефицит в торговле с Японией, отметил представитель министерства торговли, сократился с 4,28 миллиарда в мае текущего года до 3,94 миллиадра долларов в июне.

◆ НЬЮ-ЙОРК. В пятницу после трехдневной забастовки вернулись на работу более 40 тысяч человек, обслуживающих частные больницы Нью-Йорка. В ходе стачки трудящиеся требовали от владельцев лечебных заведений повышения зарплаты в соответствии с темпами роста стоимости жизни в крупнейшем городе США. Забастовка медицинского персонала носила предупредительный характер. Как указали по завершении стачки руководители профсоюза медицинских работников, ее размах должен убедить владельцев больниц пойти навстречу требованиям трудящихся.

Электронная библиотека (репозиторий) Томского государственного университета
http://vital.lib.tsu.ru

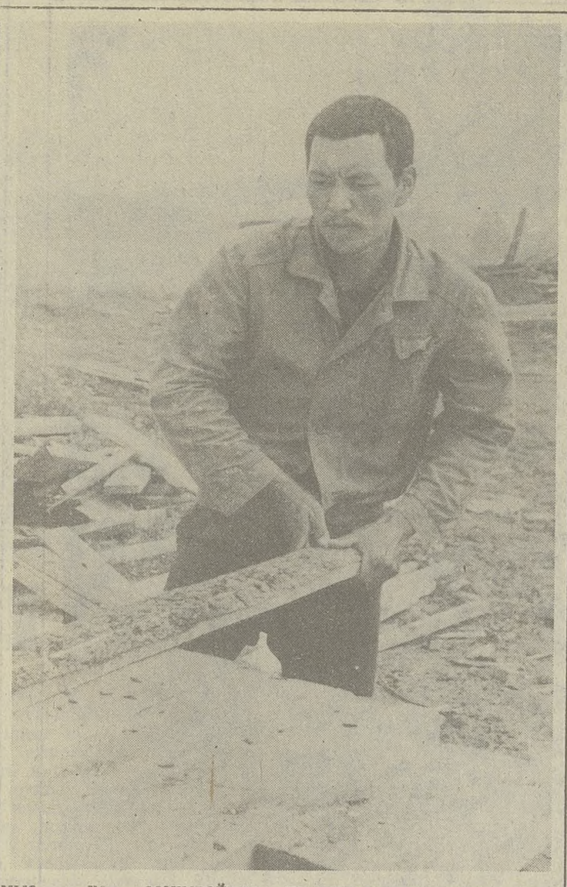

НОВОСЕЛЫ

(Окончание. Начало на 2-й и 3-й стр.)

Приехал посмотреть, как дела у новоселов аксакал Джапар Матисакович Матисаков, тесть Анарбая. С ним — супруга Энехон, внук Суюн и внучка Гульджамар.

— Всю дорогу, от самого Оша, где живу, думал: какая она, Сибирь? Теперь, когда вернусь, скажу: люди, не бойтесь, там прекрасно можно жить! Своими глазами видел.

— А что вас больше всего удивило?

— Я никогда не думал, что может быть так много свободной древесины. Такое богатство! У нас в Киргизии не увидишь, чтобы дощечка без дела валялась. Здесь — целые бревна, плахи, ой, нехорошо, таким добром разбрасываться!... Я своей молодежи так сразу и сказал: не учитесь бесхозяйственности, все — берегите.

— Послушались?

— Кое-кто огорчил меня. Мол, здесь такого добра на всех хватит!... Конечно, не мое дело в сибирские обычаи вмешиваться, но я так думаю. Сибирскому крестьянину не давали жить так, как он мог и хотел. Поэтому и он стал добро под ноги разбрасывать. Так бывает, когда человек становится безразличным. Вы согласны?

Аксакал хорошо говорит по-русски. Он на пенсии, бывший рентгенлаборант, а что касается остроты мышления и обеспокоенности, так это от многолетней общественной деятельности: народный контролер, внештатный корреспондент ошской областной газеты.

— Вы говорите, Джапар Матисакович: приеду домой, скажу людям. Как думаете, найдут ваши слова отзыв?

— Вы знаете, к весне будущего года сюда уже собираются еще семей десять. Собственно говоря, я от совета аксакалов прибыл, чтобы дать окончательную оценку... Мы, конечно, от наших новоселов получали известия, что все хорошо, все в порядке. Но молодежь есть молодежь, сами понимаете.

— А какие, по-вашему, киргизские национальные традиции помогают быстро освоиться на новом месте?

— Настоящий киргиз — всегда усердный работник, честный и отзывчивый. Но это не все. — Джапар Матисакович разлил по пиалам душистый чай, бережно разломил горячую, румяную лепешку. — Настоящий киргиз — основательный человек. Во дворе каждого новосела сразу появился тондыр — это для выпечки вот таких лепешек. Вкусно?

— М-м...

— Киргизская женщина, получив тондыр и обычную печь, кормит семью разнообразно и сытно. Она редко посматривает в сторону магазина. Многое умеет делать сама. Вот, пожалуйста, попробуйте — каймак называется, прекрасный освежающий напиток из коровьего молока. А то, что зять мой говорил про кумыс, — не сомневайтесь: обязательно будет. Со временем.

Хорошо было — в жаркий день пить свежий чай в прохладной комнате. Тихо, уютно, благостно. Помилуйте, да, может, и не было никогда заброшенной деревни? Может, почтенный аксакал, беседующий с нами, всегда жил здесь, а мы постоянно, как к давнему, доброму приятелю, заезжаем к нему в гости?

— Я вам расскажу удивительный случай. Мой внук, которого я привез, там, в Оше, летом постоянно мучается экземой. Не спит ночи напролет. Что я вижу здесь? Спит прекрасно, никаких беспокойств. Чудеса! Я начинаю присматриваться. Он постоянно купается в озерке, рядышком, знаете, маленькое совсем.

— Целебная вода?

— И я так думаю!... Во всяком случае, перемена поразительная. Я и об этом, конечно, расскажу дома.

— Значит, ваша своеобразная инспекция удалась?

— Вполне.

В. ВЕРЮТИН.

НА СНИМКАХ: плотник Эргин Примов впервые получил возможность выбирать материал; семейное чаепитие — первая пиала главе; и вдруг киргизский город Ош вызвал Джапара Матисаковича: «Прекрасно слышно!..».

Фото **А. ВАСИЛЬЕВА.**

Бакчарский район.

РАБОЧАЯ СПАРТАКИАДА

Со 2 по 13 августа в Москве проходила I Всесоюзная Рабочая спартакиада профсоюзов. До этого состоялись отраслевые соревнования с участием бригад, семей. Томичи, конечно же, помнят сельские спортивные игры, спартакиады геологов, нефтяников, лесников... В них приняли участие десятки тысяч людей. В областном финале выступили лучшие. Накал борьбы был острый: ведь наградой становилась поездка в Москву на I Рабочую спартакиаду. Такой чести удостоились бригада Ивана Седых с Сибирского химического комбината, бригада трактористов из совхоза имени 50-летия СССР, возглавил которую управляющий Рыбаловским отделением Михаил Петров, спортивные семьи Оловянишниковых из Шегарки и Курчабы с «Сибэлектромотора». Всего команда томичей состояла из 18 человек. Ее наставником стал заместитель председателя облсовета ДСО профсоюзов А. А. Лисицын. Его мы и попросили рассказать о том, как проходила спартакиада, как в ней выступили томичи.

— Оргкомитет спартакиады постарался сделать так, чтобы каждый день пребывания в Москве стал для всех участников ярким, интересным и незабываемым. У нас были хорошие гостиницы (в Москву, кстати, съехалось более 3,5 тысячи человек), отличное питание, помимо соревнований проходили экскурсии по достопримечательным местам, посещение выставок и концертных залов, встречи с учеными и деятелями культуры, известными спортсменами и тренерами. Каждый день — масса событий. Тут прех жаловаться.

— А что касается самих соревнований?

— Программа спартакиады и в этом плане была очень насыщенной. Участникам предлагалось выступить по нескольким видам: волейболу, плаванию, кроссу, теннису, велоспорту, городкам, стрелковому и гиревому спорту, многоборью ГТО, туризму и даже в оздоровительной гимнастике. Я перечислил все, чтобы вы имели представление о сложности и многообразии программы. Сделал это не без удовольствия, потому что томичи выступили во всех видах. Такое себе могла позволить редкая команда, причем, мы показали хорошие результаты.

— Вероятно, есть и награды?

— А как же! Нам вручены командные призы по велоспорту и по легкоатлетическому кроссу, семь золотых медалей и одна бронзовая. Кстати, на пресс-конференции, которая проходила в Москве, было сказано, что «Томск устроил свой праздник». На самом деле нам есть чем гордиться. На соревнованиях нас спрашивали: «Вы, что, решили все медали завоевать?». Если бы судьи работали как следует, мы бы еще привезли один приз — по туризму. К сожалению, судейство не всегда было на высоте. Так, например, произошло при подведении итогов состязаний по туризму.

— Такому успеху, по-видимому, сопутствовала хорошая подготовка?

— Безусловно. Много сил вложили в эту победу все участники нашей команды. Трудились, не жалея сил. Хочу подчеркнуть, что в нашей команде не было подставных лиц. Бригада, значит, бригада, все представляют один трудовой коллектив. Как могут, так и выступают, не приглашая «поучаствовать» какого-нибудь сильного спортсмена со стороны (на спартакиаде были разоблачения такого рода). Поэтому успех нам дорог вдвойне.

— Кого бы вы хотели отметить из членов команды?

— В первую очередь мне бы хотелось поблагодарить за большую помощь директора Сибирского химического комбината С. И. Зайцева и директора совхоза имени 50-летия СССР А. К. Винтера. Они сделали все возможное, чтобы поездка состоялась. А из команды все выступали хорошо, все старались. Правда, мы героями все-таки считаем Александра Воробьева и Владимира Баталова: ведь они бежали марафон. А нашим «талисманом» был Вася Оловянишников, самый юный член команды. И самый активный. Он больше всех переживал, как мы выступим, нас воодушевлял и сам хорошие результаты показал. Вообще, я считаю, что участие семей в таких стартах — дело прекрасное. И дети приучаются к спорту с малых лет, и семьи крепче становятся. А в целом Рабочая спартакиада стала мощным стимулом, позволившим вывести на спортивные арены миллионы людей. И главным здесь были не рекорды, а укрепление здоровья, улучшение микроклимата в трудовых коллективах и семьях. Томичи, кстати, вышли с предложением проводить такую спартакиаду и по зимним видам спорта. Решения ждать не будем: нынче зимой организуем у себя в области такую спартакиаду по доступным видам спорта.

* * *

Это мнение о Рабочей спартакиаде руководителя команды. А что скажут участники состязаний?

А. Воробьев: — Все было на высоком уровне. Я рад, что попал туда.

Т. Курчаба: — Случались и неурядицы. Но ведь спартакиада такая проводилась впервые. В целом — хорошо. У нас, кроме дочери Светы, участницы этих стартов, подрастают еще два «чемпиона», пока еще очень маленьких. Надеемся выйти на старты и с ними.

Н. Гребнев: — Царил дух дружбы. А это главное. И еще. Ведь соревновались не профессиональные спортсмены, а рабочий народ. Наша это была — рабочая — спартакиада.

В. Баталов: — Нас отговаривали от участия в марафоне: не дойдете, мол. А мы слово дали, что дойдем. И дошли! Правда, после 35-го километра было тяжело. Но уронить томскую марку?! Ни за что!

Н. ИВАНОВА.

Фото **Е. ЛИСИЦЫНА.**

НА СНИМКЕ: спортивная семья Оловянишниковых.

Фото **Е. ЛИСИЦЫНА.**

ПОГОДА

Сегодня — переменная облачность, небольшие кратковременные дожди, местами грозы, ветер юго-западный, 7—12 метров в секунду, температура 18—23, в Томске 21—23 градуса тепла.

23—24 августа — переменная облачность, временами дожди, грозы, ветер западный, 7—12 метров в секунду, температура ночью 6—11, по югу до 16, днем 15—20, по югу до 25 градусов тепла.

Телевидение

ВТОРНИК, 22 АВГУСТА
МОСКВА
ПЕРВАЯ ПРОГРАММА

6.30 — «120 минут». 8.35 — «Театр». Художественный фильм. 1-я и 2-я серии. 10.50 — «Вы помните, маэстро». Фильм-концерт. 11.20 — «Директор горячей точки». Документальный телефильм. 12.10 — «Это было... было...» 12.30 — «Вокруг света».

С 13.30 до 15.35 — перерыв. 15.35 — «Фильм — детям». «Приключения Петрова и Васечкина, обыкновенные и невероятные». 2-я серия. 16.45 — «Здравствуй, музыка!». 17.25 — «Далекое — близкое». Документальный телефильм. 18.00 — Концерт фольклорно-хореографического ансамбля «Хорошки». 18.45 — «Сегодня в мире». 19.00 — «Я люблю тебя, жизнь!» Телевизионный фотоконкурс. 19.05 — «Почта этих дней». «Диагноз — бесхозяйственность». 19.40 — Фильмы и роли В. Шукшина. «Они сражались за Родину». Художественный фильм. 1-я серия. 21.00 — «Время». 21.35 — «Йон Друце и современный театр». 23.10 — «Сегодня в мире». 23.25 — «Вот и ты». Фильм-концерт с участием Л. Долиной.

ВТОРАЯ ПРОГРАММА
МОСКВА

8.00 — Утренняя гимнастика. 8.20 — «Вначале было...» Научно-популярный фильм. 8.50 — Мультфильм. 9.00 — Концерт. 9.30 — Французский язык. 1-й год. 10.00 — «Делай с нами, делай, как мы, делай лучше нас». 11.00 — Новости. 11.10 — «Четыре танкиста и собака». 16-я серия. — «Дальний дозор». 12.10 — Мультфильм. 12.30 — Французский язык. 2-й год. 13.00 — «Инопланетянка». Художественный фильм. 14.20 — Ритмическая гимнастика.

С 14.50 до 18.00 — перерыв.

ТОМСК

18.00 — «Два вечера с Александром Дольским». Вечер 2-й. 19.00 — «День области». 19.15 — «Время диктует поиск». В передаче принимает участие первый секретарь обкома КПСС В. И. Зоркальцев. 20.00 «Таежный меридиан». «Лесу — рациональное использование, надежную защиту от огня» 20.30 — «На полях колхоза «Гигант». 20.45 — «Спокойной ночи, малыши!».

МОСКВА

21.00 — «Время» 21.35 — «Инцидент с «черной пушкой». Художественный фильм (Китай, 1985 г.) 23.20 — Новости.

Зам. редактора
Ю. И. ГРИШАЕВ.

ОБЪЯВЛЕНИЯ

РЕКЛАМА АНОНС

Театр

ДРАМЫ

Гастроли Хабаровского государственного театра музыкальной комедии

23 августа. **«Баядера»** — 19.

Кино

В КИНОТЕАТРАХ:

«РОДИНА»

23 августа. **«Бич божий»** — 9, 10-50, 14-30, 18-10, 20. **«Следователь по прозвищу «Шериф»** — 12-40, 16-20, 21-40.

им. М. ГОРЬКОГО

23 августа. **«Тайна острова чудовищ»** — 9, 10-50, 12-40, 14-30, 16-20, 18-10, 20, 21-50. **«Бич божий»** — 9, 10-50, 14-30, 21-50. **«Оскар»** — 12-40, 16-20, 18-10, 20. **«Фердинанд и отель». «Фердинанд и дикие звери»** — 10, 11-20, 16-20. **«Прозрение»** — 18-10.

«ОКТЯБРЬ»

23 августа. На экране — звезды французского кино. Луи де Фюнес. **«Оскар»** — 9, 10-50, 12-40, 14-30, 16-20, 18-10, 20, 21-50. Ж.-П. Бельмондо. **«Одиночка»** — 10, 12, 14, 16, 18, 19-50, 21-40.

«ПИОНЕР»

23 августа. **«Приключения Али-Бабы и сорока разбойников»** (две серии) — 9, 11-40, 14-20. **«Кинг-Конг жив»** — 17, 19-10, 21-20.

им. И. ЧЕРНЫХ

23 августа. **«Болезнь любви»** (две серии) — 9, 11-30, 14, 16-30, 19, 21-30.

«СИБИРЯК»

23 августа. **«Гулливер в Стране великанов»** — 9-20, 11. **«Вверх тормашками»** (две серии) — 13-30, 16, 18-30, 21.

ВИДЕОТЕКА
(ул. Красноармейская, 135)

23 августа **«Роботех-II»** — 10-20, 12. **«Брызги шампанского»** — 14, 16, 18, 20.

24 августа

ЦЕНТРАЛЬНЫЙ СТАДИОН «ТРУД»

Первенство СССР по футболу

«ТОМЬ» (Томск) — **«ОКЕАН»** (Находка).

Начало — в 19 часов.

Состоится тираж спортивно-вещевой лотереи.

Продажа билетов — в кассах стадиона — с 22 августа, с 12 до 20 часов.

УВАЖАЕМЫЕ ТОМИЧИ!

Спортивно-оздоровительный комплекс «Томь» приглашает вас в абонементные группы: здоровья, аэробной и ритмической гимнастики, закаливания, лечебные, обучения плаванию, атлетической гимнастики.

К вашим услугам: 50-метровый бассейн для оздоровительного плавания, детский бассейн для обучения плаванию, зал тренажеров и медицинские кабинеты, оснащенные современным оборудованием для профилактики сердечно-сосудистых, простудных заболеваний, остеохондроза, сколиоза.

Запись проводится с 21 августа ежедневно, кроме субботы и воскресенья, с 9 до 12 и с 17 до 19 часов по адресу: ул. Красноармейская, 120, каб. № 17. Справки по тел. 4-45-92.

Приглашаем в центр здоровья!

Утерянные круглую печать и угловой штамп жилищно-дачного домоуправления управления жилищно-коммунального хозяйства Томского облисполкома **считать недействительными.**

ТОМСКОМУ ТЕАТРУ ДРАМЫ требуются **уполномоченные по распространению билетов и художник-рекламист.** Справки по тел. 2-28-46, 2-21-60, 2-26-21.

Томский областной центр по выплате пенсий сообщает, что в августе и сентябре текущего года выплата пенсий предприятиями связи будет производиться с 1-го по 20-е число.

Сокращенный выплатной период вызван необходимостью перерасчета минимальных пенсий рабочим, служащим и колхозникам в связи с принятием Закона СССР от 1 августа 1989 г. «О неотложных мерах по улучшению пенсионного обеспечения и социального обслуживания населения».

Выплатной центр ставит в известность пенсионеров, получающих пенсию в срок с 21-го по 26-е число, что выплата им будет произведена досрочно — с 15-го по 20-е число, на дому или в отделениях связи.

В связи с ликвидацией РСУ управления торговли с 1 сентября 1989 г. просим все предприятия и кооперативы, имеющие договорные отношения, произвести выверку расчетов.

Все претензии будут приниматься в течение месяца со дня опубликования объявления в газете.

Управление культуры Томского облисполкома
Томская областная филармония

26—30 августа

Большой концертный зал

Московский ордена Дружбы народов цыганский театр «Ромэн»

Главный режиссер театра — **народный артист СССР Николай СЛИЧЕНКО.**

КОНЦЕРТ
ВЕДУЩИХ АРТИСТОВ ТЕАТРА

Начало: 26 и 27 августа — в 17 и 20 час.; 28—30 августа — в 18 час. 30 мин. и 21 час.

Билеты продаются в кассе концертного зала и через уполномоченных. Принимаются коллективные заявки.

Справки по телефонам 2-25-56, 2-28-55.

ХАБАРОВСКИЙ ГОСУДАРСТВЕННЫЙ ТЕАТР МУЗЫКАЛЬНОЙ КОМЕДИИ

ГАСТРОЛИ
В ПОМЕЩЕНИИ ТЕАТРА ДРАМЫ

По многочисленным просьбам зрителей
30 АВГУСТА
ДОПОЛНИТЕЛЬНЫЙ КОНЦЕРТ

с участием ведущих артистов театра и солистов балета.

Начало — в 19 часов.

Билеты продаются в кассе театра.

Касса театра работает с 12 час. до 19 час. 30 мин.

Справки по телефонам 2-29-04, 2-21-60, 2-28-46, 2-40-79.

ТОМСКИЙ ЭЛЕКТРОМЕХАНИЧЕСКИЙ ТЕХНИКУМ объявляет дополнительный набор учащихся **на дневное и заочное отделения.**

На дневное отделение по специальностям: **производство электрических машин и аппаратов** (на базе 8 классов); **производство средств передачи электроэнергии и информации** (на базе 8 классов); **техническое обслуживание станков с программно-числовым управлением и робототехнических комплексов** (на базе 8 и 10 классов); **монтаж и эксплуатация электрооборудования предприятий и гражданских зданий** (на базе 8 и 10 классов).

На заочное отделение (на базе 10 классов): **производство средств передачи электроэнергии и информации, монтаж и эксплуатация электрооборудования предприятий и гражданских зданий.**

Условия приема — общие для всех техникумов.

Адрес техникума: 634003, Томск, пер. Макушина, 8. Телефоны 75-31-61, 75-24-79, 75-37-21.

В КРАТЧАЙШИЕ СРОКИ И КАЧЕСТВЕННО РЕШИТЬ ВАШИ ЯЗЫКОВЫЕ ПРОБЛЕМЫ может бюро переводов хозрасчетной фирмы «Интерсиб» торгово-промышленной палаты г. Новосибирска.

Бюро переводов выполняет письменный перевод с иностранных языков на русский и с русского на иностранные различного рода материалов (технические тексты, художественно-публицистические и аналитические статьи и т. д.), из советских и зарубежных источников.

Бюро переводов предоставляет квалифицированных переводчиков для всех видов устного перевода на английский, французский, немецкий языки.

Работы выполняются в сроки, согласованные с клиентом.

Оплата — по безналичному расчету.

Адрес: 630064, Новосибирск, пр. К. Маркса, 1, ТПП, фирма «Интерсиб», бюро переводов. Тел. 46-40-65.

ТОМСКОЕ СРЕДНЕЕ ПРОФЕССИОНАЛЬНО-ТЕХНИЧЕСКОЕ УЧИЛИЩЕ № 34 объявляет прием учащихся для обучения по следующим специальностям:

с образованием 8 классов: **оператор пресса, контролер ОТК, электрослесарь КИПиА, электромонтер по обслуживанию электрооборудования, слесарь по ремонту автомобиля — водитель, швея-мотористка по пошиву верха обуви.**

Срок обучения — 3 года. Учащиеся во время обучения находятся на полном государственном обеспечении. Стипендия — 42—60 рублей в месяц.

С образованием 10 классов: **контролер-кассир сберегательных банков, лаборант химического анализа.**

Срок обучения — 10 месяцев, стипендия — 72—90 рублей в месяц.

Иногородние обеспечиваются общежитием.

Желающие поступить в училище предоставляют следующие документы: заявление на имя директора, документ об образовании, справку с места жительства, медицинскую справку, 6 фотокарточек размером 4Х6 см, паспорт или свидетельство о рождении (предоставляется по приезде в училище).

Заинтересовавшихся нашим предложением ждем по адресу: 634009, Томск, пр. Ленина, 217. Проезд троллейбусом и автобусом № 2 до ост. «Ул. Бердская». Тел. 78-94-40.

Коллектив, командование, партийный и профсоюзный комитеты Томского авиапредприятия с глубоким прискорбием извещают о скоропостижной смерти почетного ветерана, кавалера ордена «Знак Почета», члена КПСС, авиатехника

КУНА
Валентина Адамовича

и выражают искреннее соболезнование семье и близким покойного.

Коллектив Томского областного суда выражает глубокое соболезнование члену суда Н. И. Сидякиной по поводу смерти отца

СИДЯКИНА
Ивана Ивановича.

Администрация, общественные организации, коллектив объединения «Контур» выражают глубокое соболезнование заместителю начальника отдела кадров Г. А. Белоусовой в связи со смертью отца

КОРМЩИКОВА
Александра Ивановича.

Коллектив завода резиновой обуви выражает глубокое соболезнование ветеранам завода Н. В. и М. И. Рычкаловым в связи со смертью сына

РЫЧКАЛОВА
Константина Николаевича.

Родные и близкие скорбят о кончине горячо любимой мамы и бабушки

СТРОКОВОЙ
Нины Владимировны.

Вынос тела состоится 22 августа в 15 часов (ул. Шевченко, 41).

НАШ АДРЕС И ТЕЛЕФОНЫ
634050, ТОМСК, ГСП, пр. ФРУНЗЕ, 103/1

Приемная редактора — 1-44-35
Заместители редактора — 1-06-52, 1-37-05
Ответственный секретарь — 1-32-34
Секретариат — 1-46-20
Отдел партийной жизни — 1-28-68, 1-28-42
Отдел пропаганды — 1-06-31,
Отдел промышленности — 1-46-66, 1-27-68
Отдел нефтегеологии и строительства — 1-36-44
Агропромышленный отдел — 1-43-75, 1-44-60.
Отдел науки и учебных заведений — 1-33-58, 1-48-85
Отдел информации и культуры — 1-45-81, 1-43-32, 1-26-80, 1-48-85.
Отдел советского строительства и быта — 1-36-58.
Отдел писем — 1-38-65, 1-06-60, 1-38-87
Отдел фотоиллюстраций — 1-16-16
Собственный корреспондент в Колпашеве — 36-55
Собственный корреспондент в Стрежевом — 3-23-31
Общественная приемная — 1-36-66.
Отдел объявлений — 1-06-62
Бухгалтер по гонорару — 1-42-38
Касса — 1-47-91
Областная журналистская организация — 1-28-90

Индекс 54200
Типография издательства «Красное знамя» 634050, г. Томск, ГСП, пр. Фрунзе, 103/1
Газета печатается офсетным способом
Выходит 300 раз в году.
К303626 Заказ № 193
Тираж 188.000
1 2 3 4